

交银施罗德安享稳健养老目标一年持有期
混合型基金中基金（FOF）
2023 年年度报告

2023 年 12 月 31 日

基金管理人：交银施罗德基金管理有限公司

基金托管人：中国农业银行股份有限公司

送出日期：2024 年 3 月 29 日

§ 1 重要提示及目录

1.1 重要提示

基金管理人的董事会、董事保证本报告所载资料不存在虚假记载、误导性陈述或重大遗漏，并对其内容的真实性、准确性和完整性承担个别及连带的法律责任。本年度报告已经三分之二以上独立董事签字同意，并由董事长签发。

基金托管人中国农业银行股份有限公司根据本基金合同规定，于 2024 年 3 月 27 日复核了本报告中的财务指标、净值表现、利润分配情况、财务会计报告、投资组合报告等内容，保证复核内容不存在虚假记载、误导性陈述或者重大遗漏。

基金管理人承诺以诚实信用、勤勉尽责的原则管理和运用基金资产，但不保证基金一定盈利。

基金的过往业绩并不代表其未来表现。投资有风险，投资者在作出投资决策前应仔细阅读本基金的招募说明书及其更新。

本报告期自 2023 年 1 月 1 日起至 12 月 31 日止。

1.2 目录

§ 1 重要提示及目录	2
1.1 重要提示	2
1.2 目录	3
§ 2 基金简介	5
2.1 基金基本情况	5
2.2 基金产品说明	5
2.3 基金管理人和基金托管人	5
2.4 信息披露方式	6
2.5 其他相关资料	6
§ 3 主要财务指标、基金净值表现及利润分配情况	6
3.1 主要会计数据和财务指标	6
3.2 基金净值表现	7
3.4 过去三年基金的利润分配情况	10
§ 4 管理人报告	11
4.1 基金管理人及基金经理情况	11
4.2 管理人对报告期内本基金运作合规守信情况的说明	13
4.3 管理人对报告期内公平交易情况的专项说明	13
4.4 管理人对报告期内基金的投资策略和业绩表现的说明	15
4.5 管理人对宏观经济、证券市场及行业走势的简要展望	16
4.6 管理人内部有关本基金的监察稽核工作情况	16
4.7 管理人对报告期内基金估值程序等事项的说明	17
4.8 管理人对报告期内基金利润分配情况的说明	17
4.9 管理人对会计师事务所出具非标准审计报告所涉相关事项的说明	18
4.10 报告期内管理人对本基金持有人数或基金资产净值预警情形的说明	18
§ 5 托管人报告	18
5.1 报告期内本基金托管人合规守信情况声明	18
5.2 托管人对报告期内本基金投资运作合规守信、净值计算、利润分配等情况的说明	18
5.3 托管人对本年度报告中财务信息等内容的真实、准确和完整发表意见	18
§ 6 审计报告	18
6.1 审计报告基本信息	18
6.2 审计报告的基本内容	18
§ 7 年度财务报表	20
7.1 资产负债表	20
7.2 利润表	22
7.3 净资产变动表	23
7.4 报表附注	25
§ 8 投资组合报告	65
8.1 期末基金资产组合情况	65

8.2 报告期末按行业分类的股票投资组合	66
8.3 期末按公允价值占基金资产净值比例大小排序的所有股票投资明细	66
8.4 报告期内股票投资组合的重大变动	75
8.5 期末按债券品种分类的债券投资组合	76
8.6 期末按公允价值占基金资产净值比例大小排序的前五名债券投资明细	77
8.7 期末按公允价值占基金资产净值比例大小排序的所有资产支持证券投资明细	77
8.8 报告期末按公允价值占基金资产净值比例大小排序的前五名贵金属投资明细	77
8.9 期末按公允价值占基金资产净值比例大小排序的前五名权证投资明细	77
8.10 本基金投资股指期货的投资政策	77
8.11 报告期末本基金投资的国债期货交易情况说明	77
8.12 本报告期投资基金情况	77
8.13 投资组合报告附注	84
§ 9 基金份额持有人信息	86
9.1 期末基金份额持有人户数及持有人结构	86
9.2 期末基金管理人的从业人员持有本基金的情况	86
9.3 期末基金管理人的从业人员持有本开放式基金份额总量区间情况	87
§ 10 开放式基金份额变动	87
§ 11 重大事件揭示	87
11.1 基金份额持有人大会决议	87
11.2 基金管理人、基金托管人的专门基金托管部门的重大人事变动	87
11.3 涉及基金管理人、基金财产、基金托管业务的诉讼	88
11.4 基金投资策略的改变	88
11.5 本报告期持有的基金发生的重大影响事件	88
11.6 为基金进行审计的会计师事务所情况	88
11.7 管理人、托管人及其高级管理人员受稽查或处罚等情况	88
11.8 基金租用证券公司交易单元的有关情况	88
11.9 其他重大事件	89
§ 12 影响投资者决策的其他重要信息	92
12.1 报告期内单一投资者持有基金份额比例达到或超过 20%的情况	92
12.2 影响投资者决策的其他重要信息	92
§ 13 备查文件目录	92
13.1 备查文件目录	92
13.2 存放地点	92
13.3 查阅方式	92

§ 2 基金简介

2.1 基金基本情况

基金名称	交银施罗德安享稳健养老目标一年持有期混合型基金中基金（FOF）	
基金简称	交银安享稳健养老一年	
基金主代码	006880	
基金运作方式	契约型开放式	
基金合同生效日	2019 年 5 月 30 日	
基金管理人	交银施罗德基金管理有限公司	
基金托管人	中国农业银行股份有限公司	
报告期末基金份额总额	5,732,265,366.62 份	
基金合同存续期	不定期	
下属分级基金的基金简称	交银安享稳健养老一年 A	交银安享稳健养老一年 Y
下属分级基金的交易代码	006880	017235
报告期末下属分级基金的份额总额	5,662,657,555.16 份	69,607,811.46 份

2.2 基金产品说明

投资目标	本基金主要投资于经中国证监会依法核准或注册的公开募集证券投资基金的基金份额，在控制风险并保持基金资产良好的流动性的前提下，力争实现基金资产的长期稳健增值，满足养老资金管理需求。
投资策略	本基金主要采用目标风险策略来进行投资品种的大类资产配置。本基金根据特定的风险偏好设定权益类资产、非权益资产的基准配置比例，并采取有效措施控制基金组合风险。在基于目标风险策略应用过程中，本基金根据既定的风险预算对投资组合进行目标约束，并根据该风险预算目标来调整组合中各类资产的配置比例，将整个投资组合维持在相对稳定的市场风险暴露。基于本基金管理人绩效评估系统对备选基金的评估分析，在有效控制风险的前提下，通过定量和定性相结合的方法，精选具有不同风险收益特征及投资业绩比较优势的基金确定本基金配置组合。本基金的绩效评估系统分析主要包括业绩指标分析、业绩归因分析以及基金管理人综合评估等。
业绩比较基准	80%×中债综合全价指数收益率+20%×沪深 300 指数收益率
风险收益特征	本基金为混合型基金中基金，由于本基金主要投资于公开募集证券投资基金的基金份额，持有基金的预期风险和预期收益间接成为本基金的预期风险和预期收益。本基金的预期风险与预期收益高于债券型基金、债券型基金中基金、货币市场基金和货币型基金中基金，低于股票型基金和股票型基金中基金。

2.3 基金管理人和基金托管人

项目	基金管理人	基金托管人
----	-------	-------

名称	交银施罗德基金管理有限公司		中国农业银行股份有限公司
信息披露 负责人	姓名	王晚婷	任航
	联系电话	(021) 61055050	010-66060069
	电子邮箱	xxpl@jysld.com, disclosure@jysld.com	tgxxpl@abchina.com
客户服务电话	400-700-5000, 021-61055000		95599
传真	(021) 61055054		010-68121816
注册地址	中国（上海）自由贸易试验区银城中路 188 号交通银行大楼二层（裙）		北京市东城区建国门内大街 69 号
办公地址	上海市浦东新区世纪大道 8 号国金中心 二期 21-22 楼		北京市西城区复兴门内大街 28 号凯晨世贸中心东座 F9
邮政编码	200120		100031
法定代表人	阮红		谷澍

2.4 信息披露方式

本基金选定的信息披露报纸名称	《中国证券报》
登载基金年度报告正文的管理人互联网网址	www.fund001.com
基金年度报告备置地点	基金管理人的办公场所

2.5 其他相关资料

项目	名称	办公地址
会计师事务所	普华永道中天会计师事务所 （特殊普通合伙）	中国上海市黄浦区湖滨路 202 号领展企业广 场 2 座普华永道中心 11 楼
注册登记机构	中国证券登记结算有限责任 公司	北京市西城区太平桥大街 17 号

§ 3 主要财务指标、基金净值表现及利润分配情况

3.1 主要会计数据和财务指标

金额单位：人民币元

3.1.1 期 间数据和 指标	2023 年		2022 年	2022 年 11 月 16 日 (基金合同 生效日)- 2022 年 12 月 31 日	2021 年	
	交银安享 稳健养老 一年 A	交银安享 稳健养老 一年 Y	交银安享 稳健养老 一年 A	交银安享 稳健养老 一年 Y	交银安享 稳健养老 一年 A	交银安享 稳健养老 一年 Y
本期已实 现收益	- 92,695,68 9.11	- 445,501.2 5	- 11,117,52 8.84	- 57,442.94	578,687,8 77.03	-
本期利润	38,520,40 4.31	- 463,530.1	- 524,055,9	- 35,954.59	731,458,8 05.05	-

		4	65.83			
加权平均基金份额本期利润	0.0049	-0.0078	-0.0327	-0.0037	0.0493	-
本期加权平均净值利润率	0.42%	-0.67%	-2.79%	-0.32%	4.22%	-
本期基金份额净值增长率	-0.16%	0.03%	-2.74%	-1.20%	4.51%	-
3.1.2 期末数据和指标	2023 年末		2022 年末		2021 年末	
期末可供分配利润	629,378,189.27	7,915,498.72	1,302,461,265.22	3,140,364.97	2,503,636,197.95	-
期末可供分配基金份额利润	0.1111	0.1137	0.1215	0.1217	0.1222	-
期末基金资产净值	6,550,920,368.82	80,738,184.72	12,423,968,636.23	29,907,588.90	24,415,360,518.23	-
期末基金份额净值	1.1569	1.1599	1.1587	1.1595	1.1914	-
3.1.3 累计期末指标	2023 年末		2022 年末		2021 年末	
基金份额累计净值增长率	15.69%	-1.17%	15.87%	-1.20%	19.14%	-

注：1、上述基金业绩指标不包括持有人认购或交易基金的各项费用，计入费用后的实际收益水平要低于所列数字；

2、本期已实现收益指基金本期利息收入、投资收益、其他收入（不含公允价值变动收益）扣除相关费用和信用减值损失后的余额，本期利润为本期已实现收益加上本期公允价值变动收益。

3.2 基金净值表现

3.2.1 基金份额净值增长率及其与同期业绩比较基准收益率的比较

交银安享稳健养老一年 A

阶段	份额净值增长率①	份额净值增长率标准差②	业绩比较基准收益率③	业绩比较基准收益率标准差④	①-③	②-④

过去三个月	-0.32%	0.19%	-0.76%	0.16%	0.44%	0.03%
过去六个月	-1.23%	0.17%	-1.52%	0.17%	0.29%	0.00%
过去一年	-0.16%	0.17%	-0.64%	0.17%	0.48%	0.00%
过去三年	1.48%	0.18%	-3.85%	0.22%	5.33%	-0.04%
自基金合同生效 起至今	15.69%	0.18%	4.81%	0.23%	10.88%	-0.05%

交银安享稳健养老一年 Y

阶段	份额净值 增长率①	份额净值 增长率标 准差②	业绩比较 基准收益 率③	业绩比较 基准收益 率标准差 ④	①-③	②-④
过去三个月	-0.28%	0.19%	-0.76%	0.16%	0.48%	0.03%
过去六个月	-1.13%	0.17%	-1.52%	0.17%	0.39%	0.00%
过去一年	0.03%	0.17%	-0.64%	0.17%	0.67%	0.00%
自基金合同生效 起至今	-1.17%	0.17%	-0.72%	0.17%	-0.45%	0.00%

注：1、本基金的业绩比较基准为 $80\% \times$ 中债综合全价指数收益率 $+20\% \times$ 沪深 300 指数收益率，每日进行再平衡过程。

2、交银安享稳健养老一年 Y 上述“自基金合同生效起至今”实际为“自基金份额类别首次确认起至今”，下同。

3.2.2 自基金合同生效以来基金份额累计净值增长率变动及其与同期业绩比较基准收益率变动的比较

交银安享稳健养老一年A累计净值增长率与同期业绩比较基准收益率的历史走势对比图

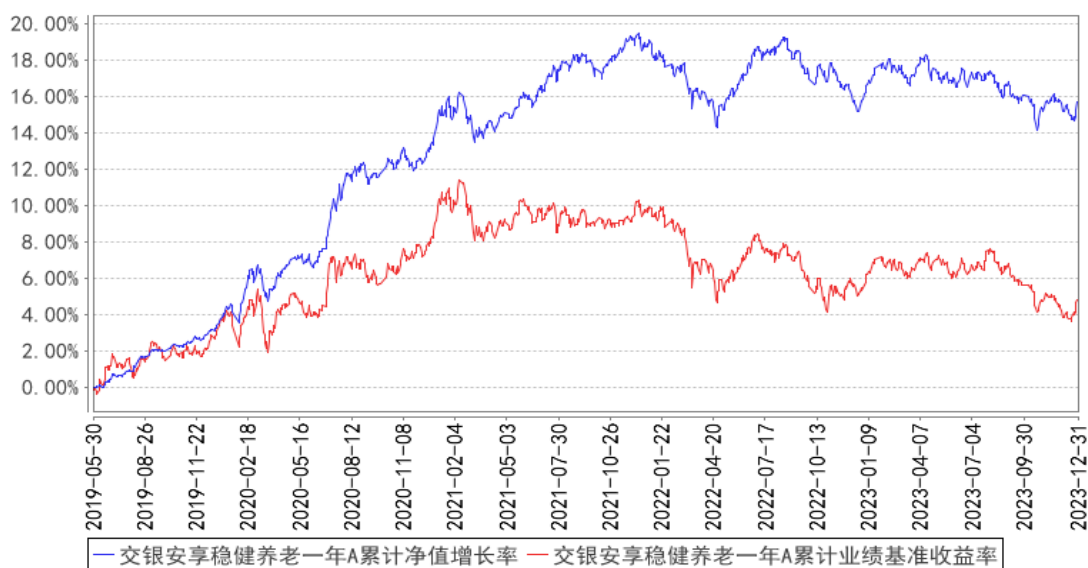

交银安享稳健养老一年Y累计净值增长率与同期业绩比较基准收益率的历史走势对比图

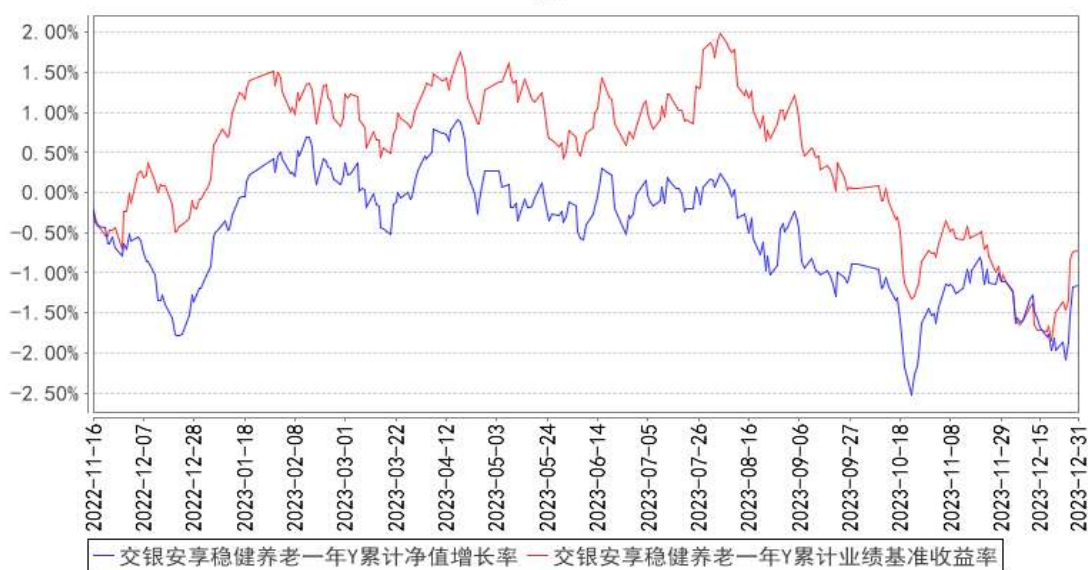

注：1、本基金建仓期为自基金合同生效日起的6个月。截至建仓期结束，本基金各项资产配置比例符合基金合同及招募说明书有关投资比例的约定。

2、本基金自2022年11月11日增加Y类基金份额，自2022年11月16日起新增有效份额，并于2022年11月28日起面向公众发售。

3.2.3 自基金合同生效以来基金每年净值增长率及其与同期业绩比较基准收益率的比较

交银安享稳健养老一年A基金每年净值增长率与同期业绩比较基准收益率的对比图

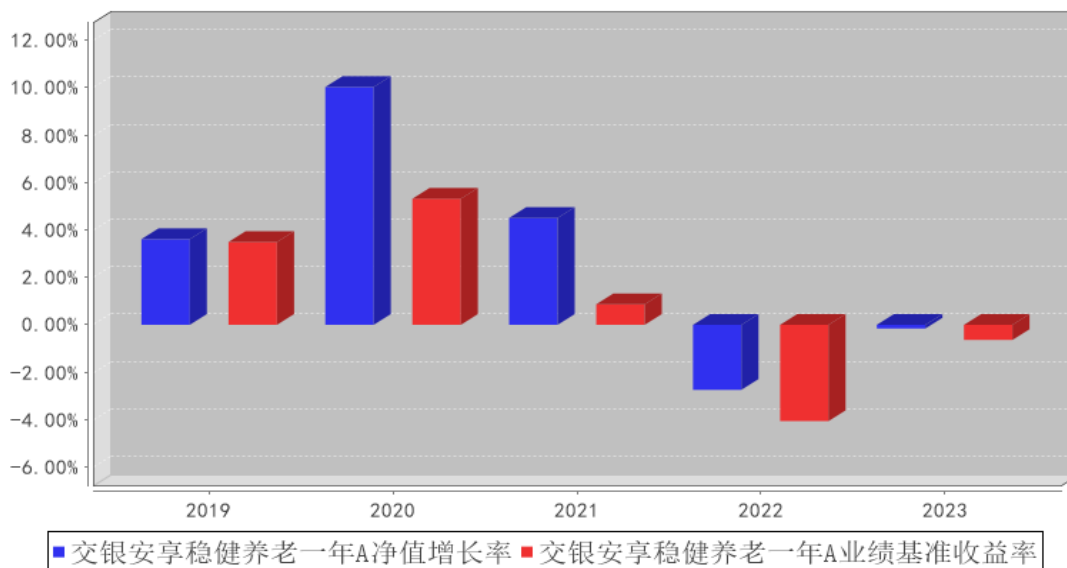

交银安享稳健养老一年Y基金每年净值增长率与同期业绩比较基准收益率的对比图

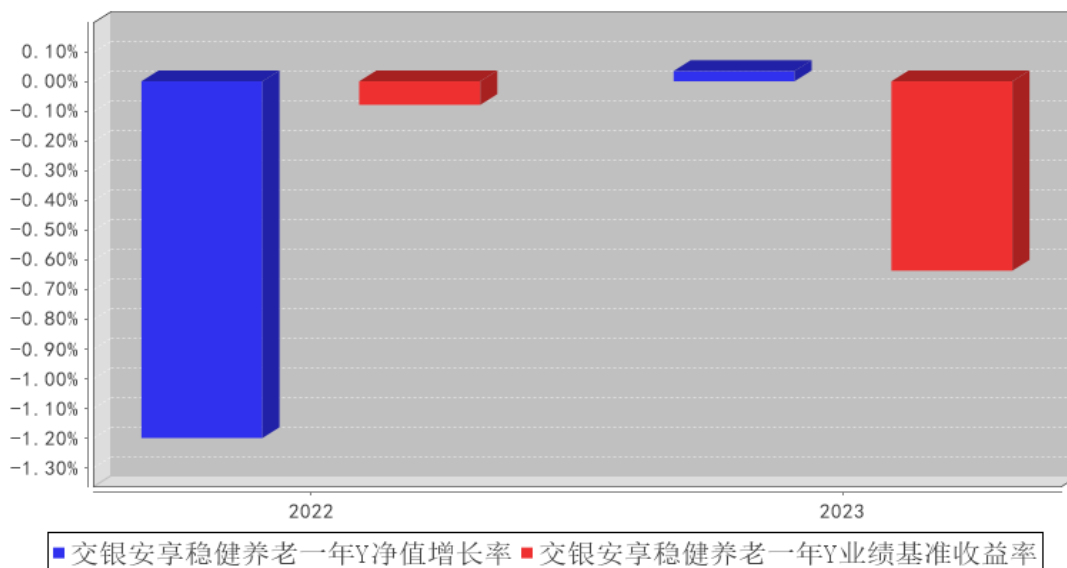

注：基金合同生效当年、基金份额类别增加当年及基金转型当年的净值增长率按照当年实际存续期计算，不按整个自然年度进行折算。

3.3 过去三年基金的利润分配情况

单位：人民币元

交银安享稳健养老一年 A					
年度	每 10 份基金份额分红数	现金形式发放总额	再投资形式发放总额	年度利润分配合计	备注
2023 年	-	-	-	-	-
2022 年	-	-	-	-	-

2021 年	-	-	-	-	-
合计	-	-	-	-	-

交银安享稳健养老一年 Y

年度	每 10 份基金份额分红数	现金形式发放总额	再投资形式发放总额	年度利润分配合计	备注
2023 年	-	-	-	-	-
2022 年	-	-	-	-	-
合计	-	-	-	-	-

§ 4 管理人报告

4.1 基金管理人及基金经理情况

4.1.1 基金管理人及其管理基金的经验

交银施罗德基金管理有限公司是经中国证监会证监基金字[2005]128 号文批准，由交通银行股份有限公司、施罗德投资管理有限公司、中国国际海运集装箱（集团）股份有限公司共同发起设立。公司成立于 2005 年 8 月 4 日，注册地在中国上海，注册资本金为 2 亿元人民币。其中，交通银行股份有限公司持有 65% 的股份，施罗德投资管理有限公司持有 30% 的股份，中国国际海运集装箱（集团）股份有限公司持有 5% 的股份。公司并下设交银施罗德资产管理有限公司。

截至报告期末，公司管理了包括货币型、债券型、混合型和股票型在内的 127 只基金，其中股票型涵盖普通指数型、交易型开放式（ETF）、QDII 等不同类型基金。

4.1.2 基金经理（或基金经理小组）及基金经理助理简介

姓名	职务	任本基金的基金经理（助理）期限		证券从业年限	说明
		任职日期	离任日期		
蔡铮	交银安享稳健养老一年、交银养老 2035 三年的基金经理，公司量化投资副总监兼多元资产管理副总监	2021 年 4 月 30 日	-	14 年	蔡铮先生，中国国籍，复旦大学电子工程硕士。历任瑞士银行香港分行分析员。2009 年加入交银施罗德基金管理有限公司，历任投资研究部数量分析师、基金经理助理、量化投资部助理总经理、量化投资部副总经理。2012 年 12 月 27 日至 2015 年 6 月 30 日担任交银施罗德沪深 300 行业分层等权重指数证券投资基金基金经理，2015 年 4 月 22 日至 2017 年 3 月 24 日担任交银施罗德环球精选价值证券投资基金基金经理，2015 年 4 月 22 日至 2017 年 3 月 24 日担任交银施罗德全球自然资源证券投资基金基金经理，2015 年 8 月 13 日至 2016 年 7 月 18 日担任交银施罗德中证环境治理指数分级证券投资基金基金经理。2018 年 5 月 18 日至 2020

					<p>年 7 月 17 日担任交银施罗德致远量化智投策略定期开放混合型证券投资基金的基金经理。2015 年 6 月 26 日至 2020 年 11 月 25 日担任交银施罗德中证互联网金融指数分级证券投资基金的基金经理。2015 年 3 月 26 日至 2020 年 11 月 29 日担任交银施罗德国证新能源指数分级证券投资基金的基金经理。2012 年 12 月 27 日至 2021 年 4 月 29 日担任上证 180 公司治理交易型开放式指数证券投资基金、交银施罗德上证 180 公司治理交易型开放式证券投资基金联接基金、深证 300 价值交易型开放式指数证券投资基金、交银施罗德深证 300 价值交易型开放式指数证券投资基金联接基金的基金经理。2015 年 5 月 27 日至 2021 年 4 月 29 日担任交银施罗德中证海外中国互联网指数型证券投资基金 (LOF) 的基金的基金经理。2016 年 7 月 19 日至 2021 年 4 月 29 日担任交银施罗德中证环境治理指数型证券投资基金 (LOF) 的基金经理。2019 年 11 月 20 日至 2021 年 4 月 29 日担任交银施罗德创业板 50 指数型证券投资基金的基金经理。2020 年 11 月 30 日至 2021 年 4 月 29 日担任交银施罗德国证新能源指数证券投资基金 (LOF) 的基金经理。</p>
刘兵	<p>交银招享一年混合、交银智选星光混合 (FOF)、交银兴享一年持有期混合 (FOF)、交银优享一年持有期混合 (FOF)、交银慧选睿信一年持有期混合 (FOF)</p>	2023 年 1 月 7 日	-	7 年	<p>刘兵先生，上海财经大学经济学博士。2016 年加入交银施罗德基金管理有限公司，历任量化投资部研究员、多元资产管理部研究员、投资经理。</p>

	基金中基金、交银安享稳健养老一年、交银养老 2035 三年、交银智选进取三个月持有期混合发起（FOF）的基金经理以及基金投顾业务投资经理，公司多元资产管理助理总监				
--	---	--	--	--	--

注：1、本表所列基金经理（助理）任职日期和离职日期均以基金合同生效日或公司作出决定并公告（如适用）之日为准；

2、本表所列基金经理（助理）证券从业年限中的“证券从业”的含义遵从中国证券业协会《证券业从业人员资格管理办法》的相关规定；

3、基金经理（或基金经理小组）期后变动（如有）敬请关注基金管理人发布的相关公告。

4.2 管理人对报告期内本基金运作合规守信情况的说明

在报告期内，本基金管理人严格遵循了《中华人民共和国证券投资基金法》、基金合同和其他相关法律法规的规定，并本着诚实信用、勤勉尽责的原则管理和运用基金资产，基金整体运作符合有关法律法规和基金合同的规定，为基金持有人谋求最大利益。

4.3 管理人对报告期内公平交易情况的专项说明

4.3.1 公平交易制度和控制方法

本公司制定了严格的投资控制制度和公平交易监控制度来保证旗下所管理的所有资产组合投资运作的公平。旗下所管理的所有资产组合，包括证券投资基金和特定客户资产管理专户均严格遵循制度进行公平交易。制度中包含的主要控制方法如下：

（1）公司建立资源共享的投资研究信息平台，所有研究成果对所有投资组合公平开放，确保各投资组合在获得研究支持和实施投资决策方面享有公平的机会。

（2）公司将投资管理职能和交易执行职能相隔离，实行集中交易制度，建立了合理且可操作的公

平交易分配机制，确保各投资组合享有公平的交易执行机会。对于交易所公开竞价交易，遵循“时间优先、价格优先、比例分配”的原则，全部通过交易系统进行比例分配；对于非集中竞价交易、以公司名义进行的场外交易，遵循“价格优先、比例分配”的原则按事前独立确定的投资方案对交易结果进行分配。

（3）公司建立了清晰的投资授权制度，明确各层级投资决策主体的职责和权限划分，组合投资经理充分发挥专业判断能力，不受他人干预，在授权范围内独立行使投资决策权，维护公平的投资管理环境，维护所管理投资组合的合法利益，保证各投资组合交易决策的客观性和独立性，防范不公平及异常交易的发生。

（4）公司建立统一的投资对象备选库和交易对手备选库，制定明确的备选库建立、维护程序。在全公司适用股票、债券备选库的基础上，根据不同投资组合的投资目标、投资风格、投资范围和关联交易限制等，按需要建立不同投资组合的投资对象风格库和交易对手备选库，组合经理在此基础上根据投资授权构建投资组合。

（5）公司中央交易室和风险管理部进行日常投资交易行为监控，风险管理部负责对各投资组合公平交易进行事后分析，于每季度和每年度分别对公司管理的不同投资组合的整体收益率差异、分投资类别的收益率差异以及不同时间窗口同向交易的交易价差进行分析，通过分析评估和信息披露来加强对公平交易过程和结果的监督。

4.3.2 公平交易制度的执行情况

本公司制定了严格的投资控制制度和公平交易监控制度来保证旗下基金运作的公平，旗下所管理的所有资产组合，包括证券投资基金和私募资产管理计划均严格遵循制度进行公平交易。

公司建立资源共享的投资研究信息平台，确保各投资组合在获得投资信息、投资建议和实施投资决策方面享有公平的机会。公司在交易执行环节实行集中交易制度，建立公平的交易分配制度。对于交易所公开竞价交易，遵循“价格优先、时间优先”的原则，全部通过交易系统进行比例分配；对于非集中竞价交易、以公司名义进行的场外交易，遵循公平交易分配原则对交易结果进行分配。

公司中央交易室和风险管理部进行日常投资交易行为监控，风险管理部负责对各账户公平交易进行事后分析，于每季度和每年度分别对公司管理的不同投资组合的整体收益率差异、分投资类别的收益率差异以及不同时间窗口同向交易的交易价差进行分析，通过分析评估和信息披露来加强对公平交易过程和结果的监督。

报告期内本公司严格执行公平交易制度，公平对待旗下各投资组合，未发现任何违反公平交易的行为。

4.3.3 异常交易行为的专项说明

本基金于本报告期内不存在异常交易行为。本报告期内，本公司管理的所有投资组合参与的交易所公开竞价同日反向交易成交较少的单边交易量没有超过该证券当日总成交量 5% 的情形，本基金与本公司管理的其他投资组合在不同时间窗下（如日内、3 日内、5 日内）同向交易的交易价差未出现异常。

4.4 管理人对报告期内基金的投资策略和业绩表现的说明

4.4.1 报告期内基金投资策略和运作分析

2023 年，海外通胀回落，但在增长预期摇摆的影响下流动性扰动加剧，国内经济延续结构性修复波动向上。海外方面，欧美处于加息周期，但美国经济受益于前期财政发力呈现超预期韧性，海外流动性持续收紧。国内方面，国内经济在稳增长政策支持下波动向上修复。一季度，经济增长整体表现强于预期。进入二季度后，经济内生修复动能出现边际减速。下半年以来，国内政策支持力度明显加大。随着稳增长效能持续释放，经济数据出现边际好转，但考虑到目前国内有效需求仍显不足，经济内生修复动能仍需呵护。A 股方面，在国内外经济预期的分化与波动下，主要宽基指数普遍调整，行业轮动和主题投资成为市场结构性主线。结构上，小市值行情特征显著，高赔率资产相对占优。行业上，以通信、传媒和计算机为代表的 TMT 板块受 AI 等产业概念催化全年领涨，相比之下，新能源、线下消费和房地产行业表现较弱。债市方面，利率中枢在经济基本面修复进程和政策预期之间波动运行，整体呈现“M”型走势，期限利差波动收窄，利率曲线趋于平坦，信用利差明显压缩。

报告期内，本基金持续跟踪市场流动性、波动率、基本面以及股债配置性价比等指标，灵活调整股债仓位和资产内部结构。固定收益资产方面，信用债在前期大幅调整后，配置性价比提升，因此我们在年初适当增配了信用债基；八月末，我们监测到债市波动放大，考虑到政策环境仍在积极发力，因此于九月上旬逐步提升短债基金仓位占比，降低组合整体久期；随着债市回调结束，我们从十月底以来逐步提升中长期纯债基金的仓位，积极获取信用利差收窄和票息的收益。对于固定收益类资产，我们会把风险控制放在首位，持续做好持仓债基的日常风险监控。权益资产方面，考虑到市场波动率持续下行至历史低位，且估值处于历史中低水平，中长期配置价值凸显，因此全年整体仓位水平相较于期初略有提升。此外，我们优化了权益资产内部结构：一方面，适当增配具有红利、低波属性的权益资产，以期降低组合整体波动的同时，保留分享权益市场收益的空间，力争实现长期相对稳健的收益；另一方面，紧密跟踪市场主流配置方向，在不过度暴露行业和风格偏离风险的情况下，适当倾斜景气趋势向好的板块，积极把握潜在的机会。

4.4.2 报告期内基金的业绩表现

本基金（各类）份额净值及业绩表现请见“3.1 主要会计数据和财务指标”及“3.2.1 基金份额净值增长率及其与同期业绩比较基准收益率的比较”部分披露。

4.5 管理人对宏观经济、证券市场及行业走势的简要展望

展望 2024 年，海外流动性压力或在欧美经济走弱背景下有所缓解，国内经济在政策持续发力下有望延续修复势头。海外来看，美国经济增长 2024 年或将有所放缓，市场普遍预期美联储或于 2024 年二季度开始降息，但需警惕市场对海外流动性预期反复带来的阶段性扰动。此外，考虑 2024 年全球将迎来选举大年，地缘政治的不确定性尚存。国内来看，伴随国内稳增长政策逐步发力，国内经济复苏势头或将进一步得到巩固，其中财政政策发力和海外补库需求对外需的拉动或是亮点，但考虑到当前地产周期仍处于低位，国内经济在延续回暖过程中或仍呈现一定的结构性特征。A 股方面，国内经济延续修复背景下企业盈利增速预期筑底回升，估值或有一定的提升空间，预计权益市场整体机遇大于挑战。行业配置上，一方面，受益于产业政策支持和海外流动性紧缩环境缓和的科技成长板块值得关注；另一方面，在温和复苏环境下，基本面具备向上弹性的部分细分行业值得关注。此外，现金流和分红稳定的高股息板块亦具有一定的配置价值。债市方面，在国内经济内生增长动能仍在积聚的背景下，宏观政策或将进行逆周期调节，其中货币政策大概率维持宽松取向，叠加海外流动性压力放缓，这或将为债市收益率打开一定的下行空间。但如果财政政策刺激超出市场预期，或地产销售得到明显改善，债券市场亦存在一定的调整压力。

4.6 管理人内部有关本基金的监察稽核工作情况

2023 年度，根据《证券投资基金法》等法律法规及有关要求，本基金管理人诚实守信、勤勉尽责，依法履行基金管理人职责，落实风险控制，强化合规管理职能，确保基金管理业务运作的安全、规范，保护基金投资人的合法权益。

本报告期内，本基金管理人为了确保公司业务的规范运作，主要做了以下工作：

（一）继续深化全面风险管理，提高风险控制有效性。

公司风险管理部门持续加大重点风险事前防范力度，加强对信用风险的监控，信用风险提示进一步前移；继续加强流动性风险管理，坚持开展定期及不定期压力测试及应急演练工作；定期排查风险控制阈值，提高公司旗下组合风险控制精准度；不断优化业务操作流程，通过丰富管理工具加强操作风险管理；继续加强各项潜在风险排查，落实防范措施和跟踪机制，不断提升公司风险管理水平。

（二）全面开展内部监督检查，强化公司内部控制。

公司审计部门坚持以法律法规和公司各项制度为依据，按照监管机构的要求对基金运作和公司经

营所涉及的各个环节实施严格的稽核监督。通过对投资研究、市场销售、运营、信息技术等业务条线内部控制关键点开展定期和不定期检查，有效促进公司内部控制制度规范、执行有效，内控管理水平不断提升。

（三）持续夯实公司合规管理体系，合规文化建设取得新实效。

公司法律合规部门着力持续夯实合规管理体系，体系内三道防线各司其职、形成合力，公司合规文化建设取得新实效；全年加强建立全面、系统、规范的规章制度体系，持续扎实推进新法规跟踪落实工作，以持续抓好制度建设及执行助推公司合规管理常态长效发展。

（四）强化培训教育及重点领域合规提示，牢固树立全员风险合规防范意识。

公司牢固树立全员风险合规防范意识。公司围绕行业热点、重点、难点问题，组织开展了多场合规培训，加强重点领域合规提示，开展重点人员合规调研，传递合规经营导向，营造公司合规文化，加深了员工对新法律法规的理解及强化其风险合规意识，抓牢抓实员工合规底线教育，加强案防管理，强化员工行为合规管控，提高了员工内部控制、风险管理的技能和水平，公司内控合规和风险管理体系得到进一步的夯实和优化。

4.7 管理人对报告期内基金估值程序等事项的说明

本基金管理人制定了健全、有效的估值政策和程序，经公司管理层批准后实行，并成立了估值委员会，估值委员会成员由研究部、基金运营部、风险管理部等人员和固定收益人员及基金经理组成。

公司严格按照新会计准则、证监会相关规定和基金合同关于估值的约定进行估值，保证基金估值的公平、合理，保持估值政策和程序的一贯性。估值委员会的研究部成员按投资品种的不同性质，研究并参考市场普遍认同的做法，建议合理的估值模型，进行测算和认证，认可后交各估值委员会成员从基金会计、风险、合规等方面审批，一致同意后，报公司投资总监、总经理审批。

估值委员会会定期对估值政策和程序进行评价，在发生了影响估值政策和程序的有效性及其适用性的情况后，及时召开临时会议进行研究，及时修订估值方法，以保证其持续适用。估值委员会成员均具备相应的专业资格及工作经验。基金经理作为估值委员会成员，对本基金持仓证券的交易情况、信息披露情况保持应有的职业敏感，向估值委员会提供估值参考信息，参与估值政策讨论。本基金管理人参与估值流程各方之间不存在任何重大利益冲突，截止报告期末未有与任何外部估值定价服务机构签约。

4.8 管理人对报告期内基金利润分配情况的说明

本基金本报告期内未进行利润分配。

4.9 管理人对会计师事务所出具非标准审计报告所涉相关事项的说明

无。

4.10 报告期内管理人对本基金持有人数或基金资产净值预警情形的说明

本基金本报告期内无需预警说明。

§ 5 托管人报告

5.1 报告期内本基金托管人遵规守信情况声明

在托管本基金的过程中，本基金托管人中国农业银行股份有限公司严格遵守《中华人民共和国证券投资基金法》相关法律法规的规定以及基金合同、托管协议的约定，对本基金基金管理人—交银施罗德基金管理有限公司 2023 年 01 月 01 日至 2023 年 12 月 31 日基金的投资运作，进行了认真、独立的会计核算和必要的投资监督，认真履行了托管人的义务，没有从事任何损害基金份额持有人利益的行为。

5.2 托管人对报告期内本基金投资运作遵规守信、净值计算、利润分配等情况的说明

本托管人认为，交银施罗德基金管理有限公司在本基金的投资运作、基金资产净值的计算、基金份额申购赎回价格的计算、基金费用开支及利润分配等问题上，不存在损害基金份额持有人利益的行为；在报告期内，严格遵守了《中华人民共和国证券投资基金法》等有关法律法规，在各重要方面的运作严格按照基金合同的规定进行。

5.3 托管人对本年度报告中财务信息等内容的真实、准确和完整发表意见

本托管人认为，交银施罗德基金管理有限公司的信息披露事务符合《公开募集证券投资基金信息披露管理办法》及其他相关法律法规的规定，基金管理人所编制和披露的本基金年度报告中的财务指标、净值表现、收益分配情况、财务会计报告、投资组合报告等信息真实、准确、完整，未发现有损害基金持有人利益的行为。

§ 6 审计报告

6.1 审计报告基本信息

财务报表是否经过审计	是
审计意见类型	标准无保留意见
审计报告编号	普华永道中天审字(2024)第 25371 号

6.2 审计报告的基本内容

审计报告标题	审计报告
审计报告收件人	交银施罗德安享稳健养老目标一年持有期混合型基金中基金(FOF)全体基金份额持有人

<p>审计意见</p>	<p>(一)我们审计的内容 我们审计了交银施罗德安享稳健养老目标一年持有期混合型基金中基金(FOF)(以下简称“交银安享稳健养老一年基金(FOF)”)的财务报表,包括2023年12月31日的资产负债表,2023年度的利润表和净资产变动表以及财务报表附注。 (二)我们的意见 我们认为,后附的财务报表在所有重大方面按照企业会计准则和在财务报表附注中所列示的中国证券监督管理委员会(以下简称“中国证监会”)、中国证券投资基金业协会(以下简称“中国基金业协会”)发布的有关规定及允许的基金行业实务操作编制,公允反映了交银安享稳健养老一年基金(FOF)2023年12月31日的财务状况以及2023年度的经营成果和净资产变动情况。</p>
<p>形成审计意见的基础</p>	<p>我们按照中国注册会计师审计准则的规定执行了审计工作。审计报告的“注册会计师对财务报表审计的责任”部分进一步阐述了我们在这些准则下的责任。我们相信,我们获取的审计证据是充分、适当的,为发表审计意见提供了基础。 按照中国注册会计师职业道德守则,我们独立于交银安享稳健养老一年基金(FOF),并履行了职业道德方面的其他责任。</p>
<p>强调事项</p>	<p>—</p>
<p>其他事项</p>	<p>—</p>
<p>其他信息</p>	<p>—</p>
<p>管理层和治理层对财务报表的责任</p>	<p>交银安享稳健养老一年基金(FOF)的基金管理人交银施罗德基金管理有限公司(以下简称“基金管理人”)管理层负责按照企业会计准则和中国证监会、中国基金业协会发布的有关规定及允许的基金行业实务操作编制财务报表,使其实现公允反映,并设计、执行和维护必要的内部控制,以使财务报表不存在由于舞弊或错误导致的重大错报。 在编制财务报表时,基金管理人管理层负责评估交银安享稳健养老一年基金(FOF)的持续经营能力,披露与持续经营相关的事项(如适用),并运用持续经营假设,除非基金管理人管理层计划清算交银安享稳健养老一年基金(FOF)、终止运营或别无其他现实的选择。 基金管理人治理层负责监督交银安享稳健养老一年基金(FOF)的财务报告过程。</p>
<p>注册会计师对财务报表审计的责任</p>	<p>我们的目标是对财务报表整体是否不存在由于舞弊或错误导致的重大错报获取合理保证,并出具包含审计意见的审计报告。合理保证是高水平的保证,但并不能保证按照审计准则执行的审计在某一重大错报存在时总能发现。错报可能由于舞弊或错误导致,如果合理预期错报单独或汇总起来可能影响财务报表使用者依据财务报表作出的经济决策,则通常认为错报是重大的。</p>

	<p>在按照审计准则执行审计工作的过程中，我们运用职业判断，并保持职业怀疑。同时，我们也执行以下工作：</p> <p>（一） 识别和评估由于舞弊或错误导致的财务报表重大错报风险；设计和实施审计程序以应对这些风险，并获取充分、适当的审计证据，作为发表审计意见的基础。由于舞弊可能涉及串通、伪造、故意遗漏、虚假陈述或凌驾于内部控制之上，未能发现由于舞弊导致的重大错报的风险高于未能发现由于错误导致的重大错报的风险。</p> <p>（二） 了解与审计相关的内部控制，以设计恰当的审计程序，但目的并非对内部控制的有效性发表意见。</p> <p>（三） 评价基金管理人管理层选用会计政策的恰当性和作出会计估计及相关披露的合理性。</p> <p>（四） 对基金管理人管理层使用持续经营假设的恰当性得出结论。同时，根据获取的审计证据，就可能对交银安享稳健养老一年基金（FOF）持续经营能力产生重大疑虑的事项或情况是否存在重大不确定性得出结论。如果我们得出结论认为存在重大不确定性，审计准则要求我们在审计报告中提请报表使用者注意财务报表中的相关披露；如果披露不充分，我们应当发表非无保留意见。我们的结论基于截至审计报告日可获得的信息。然而，未来的事项或情况可能导致交银安享稳健养老一年基金（FOF）不能持续经营。</p> <p>（五） 评价财务报表的总体列报（包括披露）、结构和内容，并评价财务报表是否公允反映相关交易和事项。</p> <p>我们与基金管理人治理层就计划的审计范围、时间安排和重大审计发现等事项进行沟通，包括沟通我们在审计中识别出的值得关注的内部控制缺陷。</p>
会计师事务所的名称	普华永道中天会计师事务所（特殊普通合伙）
注册会计师的姓名	沈兆杰 金诗涛
会计师事务所的地址	上海市黄浦区湖滨路 202 号普华永道中心 11 楼
审计报告日期	2024 年 3 月 27 日

§ 7 年度财务报表

7.1 资产负债表

会计主体：交银施罗德安享稳健养老目标一年持有期混合型基金中基金（FOF）

报告截止日：2023 年 12 月 31 日

单位：人民币元

资产	附注号	本期末 2023 年 12 月 31 日	上年度末 2022 年 12 月 31 日
资产：			
货币资金	7.4.7.1	13,385,895.95	377,136,590.35
结算备付金		1,376,218.71	-

存出保证金		107,305.02	10,806.78
交易性金融资产	7.4.7.2	6,729,859,142.07	12,194,498,666.53
其中：股票投资		370,735,170.30	146,820,159.83
基金投资		5,964,118,125.31	11,542,237,296.76
债券投资		395,005,846.46	505,441,209.94
资产支持证券投资		-	-
贵金属投资		-	-
其他投资		-	-
衍生金融资产	7.4.7.3	-	-
买入返售金融资产	7.4.7.4	-	149,956,283.29
债权投资	7.4.7.5	-	-
其中：债券投资		-	-
资产支持证券投资		-	-
其他投资		-	-
其他债权投资	7.4.7.6	-	-
其他权益工具投资	7.4.7.7	-	-
应收清算款		9,000,219.96	87,433.41
应收股利		-	152,050.57
应收申购款		784,624.40	6,440,317.06
递延所得税资产		-	-
其他资产	7.4.7.8	515,139.60	375,653.40
资产总计		6,755,028,545.71	12,728,657,801.39
负债和净资产	附注号	本期末 2023年12月31日	上年度末 2022年12月31日
负 债：			
短期借款		-	-
交易性金融负债		-	-
衍生金融负债	7.4.7.3	-	-
卖出回购金融资产款		-	-
应付清算款		-	-
应付赎回款		120,967,647.34	269,754,835.59
应付管理人报酬		1,248,893.13	2,965,609.27
应付托管费		878,180.02	1,632,881.41
应付销售服务费		-	-
应付投资顾问费		-	-
应交税费		1,155.03	6,586.26
应付利润		-	-
递延所得税负债		-	-
其他负债	7.4.7.9	274,116.65	421,663.73
负债合计		123,369,992.17	274,781,576.26
净资产：			
实收基金	7.4.7.10	5,732,265,366.62	10,747,715,143.64
未分配利润	7.4.7.12	899,393,186.92	1,706,161,081.49
净资产合计		6,631,658,553.54	12,453,876,225.13

负债和净资产总计		6,755,028,545.71	12,728,657,801.39
----------	--	------------------	-------------------

注：报告截止日 2023 年 12 月 31 日，基金份额总额 5,732,265,366.62 份，其中交银安享稳健养老一年 A 基金份额总额 5,662,657,555.16 份，基金份额净值 1.1569 元；交银安享稳健养老一年 Y 基金份额总额 69,607,811.46 份，基金份额净值 1.1599 元。

7.2 利润表

会计主体：交银施罗德安享稳健养老目标一年持有期混合型基金中基金（FOF）

本报告期：2023 年 1 月 1 日至 2023 年 12 月 31 日

单位：人民币元

项目	附注号	本期 2023 年 1 月 1 日至 2023 年 12 月 31 日	上年度可比期间 2022 年 1 月 1 日至 2022 年 12 月 31 日
一、营业总收入		74,764,327.45	-436,220,117.01
1. 利息收入		1,092,550.29	3,541,330.77
其中：存款利息收入	7.4.7.13	786,111.80	3,141,623.46
债券利息收入		-	-
资产支持证券利息收入		-	-
买入返售金融资产收入		306,438.49	399,707.31
其他利息收入		-	-
2. 投资收益（损失以“-”填列）		-63,025,496.85	68,944,061.65
其中：股票投资收益	7.4.7.14	-10,217,081.82	-11,382,508.59
基金投资收益	7.4.7.15	-175,515,203.19	-263,411,233.53
债券投资收益	7.4.7.16	6,935,264.21	19,839,968.35
资产支持证券投资	7.4.7.17	-	-
贵金属投资收益	7.4.7.18	-	-
衍生工具收益	7.4.7.19	-	-
股利收益	7.4.7.20	115,771,523.95	323,897,835.42
以摊余成本计量的金融资产终止确认产生的收益		-	-
其他投资收益		-	-
3. 公允价值变动收益（损失以“-”号填列）	7.4.7.21	131,198,064.53	-513,031,834.52
4. 汇兑收益（损失以“-”号填列）		-	-
5. 其他收入（损失以“-”号填列）	7.4.7.22	5,499,209.48	4,326,325.09

减：二、营业总支出		36,707,453.28	87,871,803.41
1. 管理人报酬	7.4.10.2.1	22,257,021.61	58,024,268.64
2. 托管费	7.4.10.2.2	14,098,922.81	29,503,222.13
3. 销售服务费	7.4.10.2.3	-	-
4. 投资顾问费		-	-
5. 利息支出		42,038.61	-
其中：卖出回购金融资产支出		42,038.61	-
6. 信用减值损失	7.4.7.24	-	-
7. 税金及附加		1,694.93	1,439.84
8. 其他费用	7.4.7.25	307,775.32	342,872.80
三、利润总额（亏损总额以“-”号填列）		38,056,874.17	-524,091,920.42
减：所得税费用		-	-
四、净利润（净亏损以“-”号填列）		38,056,874.17	-524,091,920.42
五、其他综合收益的税后净额		-	-
六、综合收益总额		38,056,874.17	-524,091,920.42

7.3 净资产变动表

会计主体：交银施罗德安享稳健养老目标一年持有期混合型基金中基金（FOF）

本报告期：2023 年 1 月 1 日至 2023 年 12 月 31 日

单位：人民币元

项目	本期 2023 年 1 月 1 日至 2023 年 12 月 31 日			
	实收基金	其他综合收益	未分配利润	净资产合计
一、上期期末净资产	10,747,715,143.64	-	1,706,161,081.49	12,453,876,225.13
二、本期期初净资产	10,747,715,143.64	-	1,706,161,081.49	12,453,876,225.13
三、本期增减变动额(减少以“-”号填列)	-5,015,449,777.02	-	-806,767,894.57	-5,822,217,671.59
（一）、综合收益总额	-	-	38,056,874.17	38,056,874.17
（二）、本期基金份额交易产生的净资产变动数(净资产减少以“-”号填列)	-5,015,449,777.02	-	-844,824,768.74	-5,860,274,545.76

“-”号填列)				
其中：1. 基金申购款	77,579,452.61	-	13,236,119.54	90,815,572.15
2. 基金赎回款	- 5,093,029,229. 63	-	- 858,060,888.28	- 5,951,090,117.9 1
(三)、本期向基金份额持有人分配利润产生的净资产变动（净资产减少以“-”号填列)	-	-	-	-
四、本期期末净资产	5,732,265,366. 62	-	899,393,186.92	6,631,658,553.5 4
项目	上年度可比期间 2022 年 1 月 1 日至 2022 年 12 月 31 日			
	实收基金	其他综合收益	未分配利润	净资产合计
一、上期期末净资产	20,493,840,910 .65	-	3,921,519,607. 58	24,415,360,518. 23
二、本期期初净资产	20,493,840,910 .65	-	3,921,519,607. 58	24,415,360,518. 23
三、本期增减变动额(减少以“-”号填列)	- 9,746,125,767. 01	-	- 2,215,358,526. 09	- 11,961,484,293. 10
(一)、综合收益总额	-	-	- 524,091,920.42	- -524,091,920.42
(二)、本期基金份额交易产生的净资产变动数（净资产减少以“-”号填列)	- 9,746,125,767. 01	-	- 1,691,266,605. 67	- 11,437,392,372. 68
其中：1. 基金申购款	487,067,094.95	-	88,416,523.79	575,483,618.74
2. 基金赎回款	- 10,233,192,861 .96	-	- 1,779,683,129. 46	- 12,012,875,991. 42

（三）、本期向基金份额持有人分配利润产生的净资产变动（净资产减少以“-”号填列）	-	-	-	-
四、本期期末净资产	10,747,715,143.64	-	1,706,161,081.49	12,453,876,225.13

报表附注为财务报表的组成部分。

本报告 7.1 至 7.4 财务报表由下列负责人签署：

<u>谢卫</u>	<u>印皓</u>	<u>单江</u>
基金管理人负责人	主管会计工作负责人	会计机构负责人

7.4 报表附注

7.4.1 基金基本情况

交银施罗德安享稳健养老目标一年持有期混合型基金中基金（FOF）（以下简称“本基金”）经中国证券监督管理委员会（以下简称“中国证监会”）证监许可[2018]2197号《关于准予交银施罗德安享稳健养老目标一年持有期混合型基金中基金（FOF）注册的批复》注册，由交银施罗德基金管理有限公司依照《中华人民共和国证券投资基金法》和《交银施罗德安享稳健养老目标一年持有期混合型基金中基金（FOF）基金合同》负责公开募集。本基金为契约型开放式，存续期限不定，首次设立募集不包括认购资金利息共募集人民币 2,041,455,334.24 元，业经普华永道中天会计师事务所（特殊普通合伙）普华永道中天验字（2019）第 0294 号验资报告予以验证。经向中国证监会备案，《交银施罗德安享稳健养老目标一年持有期混合型基金中基金（FOF）基金合同》于 2019 年 5 月 30 日正式生效，基金合同生效日的基金份额总额为 2,042,809,040.74 份基金份额，其中认购资金利息折合 1,353,706.50 份基金份额。本基金的基金管理人为交银施罗德基金管理有限公司，基金托管人为中国农业银行股份有限公司。

根据《交银施罗德基金管理有限公司关于交银施罗德安享稳健养老目标一年持有期混合型基金中基金（FOF）增加 Y 类基金份额并修改基金合同和托管协议的公告》及更新的《交银施罗德安享稳健养老目标一年持有期混合型基金中基金（FOF）基金合同》，自 2022 年 11 月 11 日起，本基金增加 Y 类基金份额。本基金的 Y 类基金份额为针对个人养老金投资基金业务设立的单独的基金份额类别，投资者仅能通过个人养老金资金账户购买 Y 类基金份额参与个人养老金投资基金业务。本基金 A 类基金份额和 Y 类基金份额分别设置代码。由于基金费用的不同，本基金 A 类基金份额和

Y 类基金份额将分别计算基金份额净值，计算公式为计算日各类别基金资产净值除以计算日发售在外的该类别基金份额总数。

根据《中华人民共和国证券投资基金法》和《交银施罗德安享稳健养老目标一年持有期混合型基金中基金（FOF）基金合同》的有关规定，本基金的投资范围为具有良好流动性的金融工具，包括经中国证监会依法核准或注册的公开募集证券投资基金（含 ETF 和 LOF、香港互认基金、不含 QDII）、国内依法发行上市的股票（含中小板、创业板及其他经中国证监会核准上市的股票、存托凭证）、债券（含国债、央行票据、金融债券、政府支持债券、政府支持机构债券、地方政府债券、企业债券、公司债券、可转换债券（含可分离交易可转换债券）、可交换债券、次级债券、中期票据、短期融资券、超短期融资券等）、资产支持证券、债券回购、同业存单、银行存款（含协议存款、定期存款及其他银行存款）、货币市场工具、权证以及法律法规或中国证监会允许基金投资的其他金融工具（但须符合中国证监会相关规定）。如法律法规或监管机构以后允许基金投资其他品种，基金管理人在履行适当程序后，可以将其纳入投资范围。本基金的投资组合比例为：本基金投资于公开募集证券投资基金的基金份额的资产不低于本基金资产的 80%，其中投资于股票（含存托凭证）、股票型基金（包括股票指数基金）、混合型基金和商品基金（含商品期货基金和黄金 ETF）等品种的比例合计占基金资产的 0%-30%；本基金保留的现金或者投资于到期日在一年以内的政府债券的比例合计不低于基金资产净值的 5%，其中现金不包括结算备付金、存出保证金、应收申购款等。本基金投资于权益类资产（包括股票（含存托凭证）、股票型基金、混合型基金）的战略配置目标比例为 25%，投资比例为基金资产的 15%-30%。其中混合型基金需符合下列两个条件之一：1、基金合同中明确约定股票投资占基金资产的比例为 50%以上；2、最近 4 个季度披露的股票投资占基金资产的比例均在 50%以上的混合型基金。本基金的业绩比较基准为：80%× 中债综合全价指数收益率+20%× 沪深 300 指数收益率。

本财务报表由本基金的基金管理人交银施罗德基金管理有限公司于 2024 年 3 月 27 日批准报出。

7.4.2 会计报表的编制基础

本基金的财务报表按照财政部于 2006 年 2 月 15 日及以后期间颁布的《企业会计准则—基本准则》、各项具体会计准则、《资产管理产品相关会计处理规定》及其他相关规定（以下合称“企业会计准则”）、中国证监会颁布的《证券投资基金信息披露 XBRL 模板第 3 号〈年度报告和中期报告〉》、中国证券投资基金业协会（以下简称“中国基金业协会”）颁布的《证券投资基金会计核算业务指引》、《交银施罗德安享稳健养老目标一年持有期混合型基金中基金（FOF）基金合同》和在财务报表附注 7.4.4 所列示的中国证监会、中国基金业协会发布的有关规定及允许的基金行业实

务操作编制。

本财务报表以持续经营为基础编制。

7.4.3 遵循企业会计准则及其他有关规定的声明

本基金 2023 年度财务报表符合企业会计准则的要求，真实、完整地反映了本基金 2023 年 12 月 31 日的财务状况以及 2023 年度的经营成果和净资产变动情况等有关信息。

7.4.4 重要会计政策和会计估计

7.4.4.1 会计年度

本基金会计年度为公历 1 月 1 日起至 12 月 31 日止。

7.4.4.2 记账本位币

本基金的记账本位币为人民币。

7.4.4.3 金融资产和金融负债的分类

金融工具，是指形成一方的金融资产并形成其他方的金融负债或权益工具的合同。当本基金成为金融工具合同的一方时，确认相关的金融资产、金融负债或权益工具。

(1) 金融资产

金融资产于初始确认时分类为：以摊余成本计量的金融资产、以公允价值计量且其变动计入其他综合收益的金融资产及以公允价值计量且其变动计入当期损益的金融资产。金融资产的分类取决于本基金管理金融资产的商业模式和金融资产的合同现金流量特征。本基金现无金融资产分类为以公允价值计量且其变动计入其他综合收益的金融资产。

债务工具

本基金持有的债务工具是指从发行方角度分析符合金融负债定义的工具，分别采用以下两种方式进行计量：

以摊余成本计量：

本基金管理以摊余成本计量的金融资产的商业模式为以收取合同现金流量为目标，且以摊余成本计量的金融资产的合同现金流量特征与基本借贷安排相一致，即在特定日期产生的现金流量，仅为对本金和以未偿付本金金额为基础的利息的支付。本基金持有的以摊余成本计量的金融资产主要为银行存款、买入返售金融资产和其他各类应收款项等。

以公允价值计量且其变动计入当期损益：

本基金将持有的未划分为以摊余成本计量的债务工具，以公允价值计量且其变动计入当期损益。本基金持有的以公允价值计量且其变动计入当期损益的金融资产主要为债券投资、基金投资和资产支持证券投资，在资产负债表中以交易性金融资产列示。

权益工具

权益工具是指从发行方角度分析符合权益定义的工具。本基金将对其没有控制、共同控制和重大影响的权益工具(主要为股票投资)按照公允价值计量且其变动计入当期损益，在资产负债表中列示为交易性金融资产。

(2) 金融负债

金融负债于初始确认时分类为以摊余成本计量的金融负债和以公允价值计量且其变动计入当期损益的金融负债。本基金目前暂无金融负债分类为以公允价值计量且其变动计入当期损益的金融负债。本基金持有的以摊余成本计量的金融负债包括卖出回购金融资产款和其他各类应付款项等。

(3) 衍生金融工具

本基金将持有的衍生金融工具以公允价值计量且其变动计入当期损益，在资产负债表中列示为衍生金融资产/负债。

7.4.4.4 金融资产和金融负债的初始确认、后续计量和终止确认

金融资产或金融负债在初始确认时以公允价值计量。对于以公允价值计量且其变动计入当期损益的金融资产和金融负债，相关交易费用计入当期损益；对于支付的价款中包含的债券或资产支持证券起息日或上次除息日至购买日止的利息，确认为应计利息，包含在交易性金融资产的账面价值中。对于其他类别的金融资产和金融负债，相关交易费用计入初始确认金额。

对于以公允价值计量且其变动计入当期损益的金融资产，按照公允价值进行后续计量；对于应收款项和其他金融负债采用实际利率法，以摊余成本进行后续计量。

本基金对于以摊余成本计量的金融资产，以预期信用损失为基础确认损失准备。

本基金考虑有关过去事项、当前状况以及对未来经济状况的预测等合理且有依据的信息，以发生违约的风险为权重，计算合同应收的现金流量与预期能收到的现金流量之间差额的现值的概率加权金额，确认预期信用损失。

于每个资产负债表日，本基金对于处于不同阶段的金融工具的预期信用损失分别进行计量。金融工具自初始确认后信用风险未显著增加的，处于第一阶段，本基金按照未来 12 个月内的预期信用损失计量损失准备；金融工具自初始确认后信用风险已显著增加但尚未发生信用减值的，处于第二阶段，本基金按照该工具整个存续期的预期信用损失计量损失准备；金融工具自初始确认后已经发生信用减值的，处于第三阶段，本基金按照该工具整个存续期的预期信用损失计量损失准备。

对于在资产负债表日具有较低信用风险的金融工具，本基金假设其信用风险自初始确认后并

未显著增加，认定为处于第一阶段的金融工具，按照未来 12 个月内的预期信用损失计量损失准备。

本基金对于处于第一阶段和第二阶段的金融工具，按照其未扣除减值准备的账面余额和实际利率计算利息收入。对于处于第三阶段的金融工具，按照其账面余额减已计提减值准备后的摊余成本和实际利率计算利息收入。

本基金将计提或转回的损失准备计入当期损益。

金融资产满足下列条件之一的，予以终止确认：(1)收取该金融资产现金流量的合同权利终止；(2)该金融资产已转移，且本基金将金融资产所有权上几乎所有的风险和报酬转移给转入方；或者(3)该金融资产已转移，虽然本基金既没有转移也没有保留金融资产所有权上几乎所有的风险和报酬，但是放弃了对该金融资产控制。

金融资产终止确认时，其账面价值与收到的对价的差额，计入当期损益。

当金融负债的现时义务全部或部分已经解除时，终止确认该金融负债或义务已解除的部分。终止确认部分的账面价值与支付的对价之间的差额，计入当期损益。

7.4.4.5 金融资产和金融负债的估值原则

本基金持有的股票投资、债券投资、资产支持证券投资、基金投资和衍生工具按如下原则确定公允价值并进行估值：

(1)存在活跃市场的金融工具按其估值日的市场交易价格确定公允价值；估值日无交易且最近交易日后未发生影响公允价值计量的重大事件的，按最近交易日的市场交易价格确定公允价值。有充足证据表明估值日或最近交易日的市场交易价格不能真实反映公允价值的，应对市场交易价格进行调整，确定公允价值。与上述投资品种相同，但具有不同特征的，应以相同资产或负债的公允价值为基础，并在估值技术中考虑不同特征因素的影响。特征是指对资产出售或使用的限制等，如果该限制是针对资产持有者的，那么在估值技术中不应将该限制作为特征考虑。此外，基金管理人不应考虑因大量持有相关资产或负债所产生的溢价或折价。

(2)当金融工具不存在活跃市场，采用在当前情况下适用并且有足够可利用数据和其他信息支持的估值技术确定公允价值。采用估值技术时，优先使用可观察输入值，只有在无法取得相关资产或负债可观察输入值或取得不切实可行的情况下，才可以使用不可观察输入值。

(3)如经济环境发生重大变化或证券发行人发生影响金融工具价格的重大事件，应对估值进行调整并确定公允价值。

7.4.4.6 金融资产和金融负债的抵销

本基金持有的资产和承担的负债基本为金融资产和金融负债。当本基金 1) 具有抵销已确认金额的法定权利且该种法定权利现在是可执行的；且 2) 交易双方准备按净额结算时，金融资产与金融负债按抵销后的净额在资产负债表中列示。

7.4.4.7 实收基金

实收基金为对外发行基金份额所募集的总金额在扣除损益平准金分摊部分后的余额。由于申购和赎回引起的实收基金变动分别于基金申购确认日及基金赎回确认日认列。上述申购和赎回分别包括基金转换所引起的转入基金的实收基金增加和转出基金的实收基金减少。

7.4.4.8 损益平准金

损益平准金包括已实现平准金和未实现平准金。已实现平准金指在申购或赎回基金份额时，申购或赎回款项中包含的按累计未分配的已实现损益占净资产比例计算的金额。未实现平准金指在申购或赎回基金份额时，申购或赎回款项中包含的按累计未实现损益占净资产比例计算的金额。损益平准金于基金申购确认日或基金赎回确认日认列，并于期末全额转入未分配利润/（累计亏损）。

7.4.4.9 收入/（损失）的确认和计量

股票投资在持有期间应取得的现金股利扣除由上市公司代扣代缴的个人所得税后的净额确认为投资收益。债券投资和资产支持证券投资在持有期间应取得的按票面利率（对于贴现债为按发行价计算的利率）或合同利率计算的利息扣除在适用情况下由债券和资产支持证券发行企业代扣代缴的个人所得税及由基金管理人缴纳的增值税后的净额确认为投资收益。基金投资在持有期间应取得的红利于除权日确认为投资收益。

以公允价值计量且其变动计入当期损益的金融资产在持有期间的公允价值变动扣除按票面利率（对于贴现债为按发行价计算的利率）或合同利率计算的利息后的净额确认为公允价值变动损益；于处置时，其处置价格与初始确认金额之间的差额扣除相关交易费用及在适用情况下由基金管理人缴纳的增值税后的净额确认为投资收益，其中包括从公允价值变动损益结转的公允价值累计变动额。

应收款项在持有期间确认的利息收入按实际利率法计算，实际利率法与直线法差异较小的则按直线法计算。

7.4.4.10 费用的确认和计量

本基金的管理人报酬、托管费和销售服务费在费用涵盖期间按基金合同约定的费率和计算方法逐日确认。

以摊余成本计量的金融负债在持有期间确认的利息支出按实际利率法计算，实际利率法与直线法差异较小的则按直线法计算。

7.4.4.11 基金的收益分配政策

本基金同一类别的每一基金份额享有同等分配权。本基金收益以现金形式分配，但基金份额持有人可选择现金红利或将现金红利按分红除权日的基金份额净值自动转为基金份额进行再投资。若期末未分配利润中的未实现部分为正数，包括基金经营活动产生的未实现损益以及基金份额交易产生的未实现平准金等，则期末可供分配利润的金额为期末未分配利润中的已实现部分；若期末未分配利润的未实现部分为负数，则期末可供分配利润的金额为期末未分配利润，即已实现部分相抵未实现部分后的余额。

经宣告的拟分配基金收益于分红除权日从净资产转出。

7.4.4.12 分部报告

本基金以内部组织结构、管理要求、内部报告制度为依据确定经营分部，以经营分部为基础确定报告分部并披露分部信息。

经营分部是指本基金内同时满足下列条件的组成部分：（1）该组成部分能够在日常活动中产生收入、发生费用；（2）本基金的基金管理人能够定期评价该组成部分的经营成果，以决定向其配置资源、评价其业绩；（3）本基金能够取得该组成部分的财务状况、经营成果和现金流量等有关会计信息。如果两个或多个经营分部具有相似的经济特征，并且满足一定条件的，则合并为一个经营分部。

本基金目前以一个单一的经营分部运作，不需要披露分部信息。

7.4.4.13 其他重要的会计政策和会计估计

根据本基金的估值原则和中国证监会允许的基金行业估值实务操作，本基金确定以下类别股票投资、基金投资、债券投资和资产支持证券投资的公允价值时采用的估值方法及其关键假设如下：

（1）对于证券交易所上市的股票和债券，若出现重大事项停牌或交易不活跃（包括涨跌停时的

交易不活跃)等情况,本基金根据中国证监会公告[2017]13号《中国证监会关于证券投资基金估值业务的指导意见》,根据具体情况采用《关于发布中基协(AMAC)基金行业股票估值指数的通知》提供的指数收益法、市盈率法、现金流量折现法等估值技术进行估值。

(2)对于在锁定期内的非公开发行股票、首次公开发行股票时公司股东公开发售股份、通过大宗交易取得的带限售期的股票等流通受限股票,根据中国基金业协会中基协发[2017]6号《关于发布〈证券投资基金投资流通受限股票估值指引(试行)〉的通知》之附件《证券投资基金投资流通受限股票估值指引(试行)》(以下简称“指引”),按估值日在证券交易所上市交易的同一股票的公允价值扣除中证指数有限公司根据指引所独立提供的该流通受限股票剩余限售期对应的流动性折扣后的价值进行估值。

(3)对于在证券交易所上市或挂牌转让的固定收益品种(可转换债券除外)及在银行间同业市场交易的固定收益品种,根据中国证监会公告[2017]13号《中国证监会关于证券投资基金估值业务的指导意见》及中国基金业协会中基协字[2022]566号《关于发布〈关于固定收益品种的估值处理标准〉的通知》之附件《关于固定收益品种的估值处理标准》采用估值技术确定公允价值。本基金持有的证券交易所上市或挂牌转让的固定收益品种(可转换债券除外),按照中证指数有限公司所独立提供的估值结果确定公允价值。本基金持有的银行间同业市场固定收益品种按照中债金融估值中心有限公司所独立提供的估值结果确定公允价值。

(4) 对于基金投资,根据中基协发[2017]3号《关于发布〈基金中基金估值业务指引(试行)〉的通知》之附件《基金中基金估值业务指引(试行)》,采用如下方法估值:

(a) 对于交易型开放式指数基金、境内上市定期开放式基金及封闭式基金,按所投资基金估值日的收盘价估值;

(b) 对于境内上市开放式基金(LOF)及其他境内非货币市场基金,按所投资基金估值日的份额净值估值;

(c) 对于境内上市交易型货币市场基金,如所投资基金披露份额净值,则按所投资基金估值日的份额净值估值;如所投资基金披露万份(百份)收益,则按所投资基金前一估值日后至估值日

期间(含节假日)的万份(百份)收益计提估值日基金收益；

(d) 对于境内非上市货币市场基金按所投资基金前一估值日后至估值日期间(含节假日)的万份收益计提估值日基金收益。

如遇所投资基金不公布基金份额净值、进行折算或拆分、估值日无交易等特殊情况，本基金根据以下原则进行估值：

(a) 以所投资基金的基金份额净值估值的，若所投资基金与基金中基金估值频率一致但未公布估值日基金份额净值，按其最近公布的基金份额净值为基础估值；

(b) 以所投资基金的收盘价估值的，若估值日无交易，且最近交易日后市场环境未发生重大变化，按最近交易日的收盘价估值；如最近交易日后市场环境发生了重大变化的，可使用最新的基金份额净值为基础或参考类似投资品种的现行市价及重大变化因素调整最近交易市价，确定公允价值；

(c) 如果所投资基金前一估值日至估值日期间发生分红除权、折算或拆分，基金管理人应根据基金份额净值或收盘价、单位基金份额分红金额、折算拆分比例、持仓份额等因素合理确定公允价值。

7.4.5 会计政策和会计估计变更以及差错更正的说明

7.4.5.1 会计政策变更的说明

本基金本报告期未发生会计政策变更。

根据中国证监会于 2024 年颁布的修订后的《证券投资基金信息披露 XBRL 模板第 3 号<年度报告和中期报告>》，本基金的基金管理人在编制本财务报表时调整了部分财务报表科目的列报和披露，这些调整未对本基金财务报表产生重大影响。

7.4.5.2 会计估计变更的说明

本基金本报告期未发生会计估计变更。

7.4.5.3 差错更正的说明

本基金在本报告期间无须说明的会计差错更正。

7.4.6 税项

根据财政部、国家税务总局财税[2002]128号《关于开放式证券投资基金有关税收问题的通知》、财税[2008]1号《关于企业所得税若干优惠政策的通知》、财税[2012]85号《关于实施上市公司股息红利差别化个人所得税政策有关问题的通知》、财税[2015]101号《关于上市公司股息红利差别化个人所得税政策有关问题的通知》、财税[2016]36号《关于全面推开营业税改征增值税试点的通知》、财税[2016]46号《关于进一步明确全面推开营改增试点金融业有关政策的通知》、财税[2016]70号《关于金融机构同业往来等增值税政策的补充通知》、财税[2016]140号《关于明确金融房地产开发教育辅助服务等增值税政策的通知》、财税[2017]2号《关于资管产品增值税政策有关问题的补充通知》、财税[2017]56号《关于资管产品增值税有关问题的通知》、财税[2017]90号《关于租入固定资产进项税额抵扣等增值税政策的通知》及其他相关财税法规和实务操作，主要税项列示如下：

(1) 资管产品运营过程中发生的增值税应税行为，以资管产品管理人为增值税纳税人。资管产品管理人运营资管产品过程中发生的增值税应税行为，暂适用简易计税方法，按照3%的征收率缴纳增值税。

对证券投资基金管理人运用基金买卖股票、债券的转让收入免征增值税，对国债、地方政府债以及金融同业往来利息收入亦免征增值税。资管产品管理人运营资管产品提供的贷款服务，以产生的利息及利息性质的收入为销售额。

(2) 对基金从证券市场中取得的收入，包括买卖股票、债券的差价收入，股票的股息、红利收入，债券的利息收入及其他收入，暂不征收企业所得税。

(3) 对基金取得的企业债券利息收入，应由发行债券的企业在向基金支付利息时代扣代缴20%的个人所得税。对基金从上市公司取得的股息红利所得，持股期限在1个月以内(含1个月)的，其股息红利所得全额计入应纳税所得额；持股期限在1个月以上至1年(含1年)的，暂减按50%计入应纳税所得额；持股期限超过1年的，暂免征收个人所得税。对基金持有的上市公司限售股，解禁后取得的股息、红利收入，按照上述规定计算纳税，持股时间自解禁日起计算；解禁前取得的股息、红利收入继续暂减按50%计入应纳税所得额。上述所得统一适用20%的税率计征个人所得税。

(4) 基金卖出股票按0.1%的税率缴纳股票交易印花税，买入股票不征收股票交易印花税。根据财政部、国家税务总局公告2023年第39号《关于减半征收证券交易印花税的公告》，自2023年8月28日起，证券交易印花税实施减半征收。

(5) 本基金的城市维护建设税、教育费附加和地方教育附加等税费按照实际缴纳增值税额的适用比例计算缴纳。

7.4.7 重要财务报表项目的说明

7.4.7.1 货币资金

单位：人民币元

项目	本期末 2023 年 12 月 31 日	上年度末 2022 年 12 月 31 日
活期存款	13,385,895.95	377,136,590.35
等于：本金	13,381,805.21	377,013,758.05
加：应计利息	4,090.74	122,832.30
减：坏账准备	-	-
定期存款	-	-
等于：本金	-	-
加：应计利息	-	-
减：坏账准备	-	-
其中：存款期限 1 个月以内	-	-
存款期限 1-3 个月	-	-
存款期限 3 个月以上	-	-
其他存款	-	-
等于：本金	-	-
加：应计利息	-	-
减：坏账准备	-	-
合计	13,385,895.95	377,136,590.35

7.4.7.2 交易性金融资产

单位：人民币元

项目	本期末 2023 年 12 月 31 日			
	成本	应计利息	公允价值	公允价值变动
股票	397,545,990.12	-	370,735,170.30	- 26,810,819.82
贵金属投资- 金交所黄金合 约	-	-	-	-
债券	交易所 市场	4,213,984.16	359,595,753.56	-374,307.04
	银行间 市场	35,061,130.32	396,092.90	35,410,092.90
	合计	4,610,077.06	395,005,846.46	-421,437.36
资产支持证券	-	-	-	-
基金	5,886,398,443.43	-	5,964,118,125.31	77,719,681.88

其他	-	-	-	-	
合计	6,674,761,640.31	4,610,077.06	6,729,859,142.07	50,487,424.70	
项目	上年度末 2022 年 12 月 31 日				
	成本	应计利息	公允价值	公允价值变动	
股票	156,142,269.50	-	146,820,159.83	-9,322,109.67	
贵金属投资- 金交所黄金合 约	-	-	-	-	
债券	交易所 市场	42,000.00	7.36	52,881.16	10,873.80
	银行间 市场	501,094,150.00	5,033,328.78	505,388,328.78	-739,150.00
	合计	501,136,150.00	5,033,336.14	505,441,209.94	-728,276.20
资产支持证券	-	-	-	-	
基金	11,612,897,550.72	-	11,542,237,296.76	- 70,660,253.96	
其他	-	-	-	-	
合计	12,270,175,970.22	5,033,336.14	12,194,498,666.53	- 80,710,639.83	

7.4.7.3 衍生金融资产/负债

7.4.7.3.1 衍生金融资产/负债期末余额

无。

7.4.7.3.2 期末基金持有的期货合约情况

无。

7.4.7.3.3 期末基金持有的黄金衍生品情况

无。

7.4.7.4 买入返售金融资产

7.4.7.4.1 各项买入返售金融资产期末余额

单位：人民币元

项目	本期末 2023 年 12 月 31 日	
	账面余额	其中：买断式逆回购
交易所市场	-	-
银行间市场	-	-
合计	-	-
项目	上年度末 2022 年 12 月 31 日	
	账面余额	其中：买断式逆回购

交易所市场	149,956,283.29	-
银行间市场	-	-
合计	149,956,283.29	-

7.4.7.4.2 期末买断式逆回购交易中取得的债券

无。

7.4.7.4.3 按预期信用损失一般模型计提减值准备的说明

无。

7.4.7.5 债权投资

7.4.7.5.1 债权投资情况

无。

7.4.7.5.2 债权投资减值准备计提情况

无。

7.4.7.6 其他债权投资

7.4.7.6.1 其他债权投资情况

无。

7.4.7.6.2 其他债权投资减值准备计提情况

无。

7.4.7.7 其他权益工具投资

7.4.7.7.1 其他权益工具投资情况

无。

7.4.7.7.2 报告期末其他权益工具投资情况

无。

7.4.7.8 其他资产

单位：人民币元

项目	本期末 2023年12月31日	上年度末 2022年12月31日
应收利息	-	-
其他应收款	515,139.60	375,653.40
待摊费用	-	-
合计	515,139.60	375,653.40

7.4.7.9 其他负债

单位：人民币元

项目	本期末 2023年12月31日	上年度末 2022年12月31日
----	--------------------	---------------------

应付券商交易单元保证金	-	-
应付赎回费	-	-
应付证券出借违约金	-	-
应付交易费用	59,616.65	157,163.73
其中：交易所市场	59,616.65	156,213.73
银行间市场	-	950.00
应付利息	-	-
预提审计费	90,000.00	140,000.00
预提信息披露费	120,000.00	120,000.00
预提账户维护费	4,500.00	4,500.00
合计	274,116.65	421,663.73

7.4.7.10 实收基金

金额单位：人民币元

交银安享稳健养老一年 A

项目	本期	
	2023 年 1 月 1 日至 2023 年 12 月 31 日	
	基金份额（份）	账面金额
上年度末	10,721,921,554.00	10,721,921,554.00
本期申购	32,751,513.14	32,751,513.14
本期赎回（以“-”号填列）	-5,092,015,511.98	-5,092,015,511.98
基金拆分/份额折算前	-	-
基金拆分/份额折算调整	-	-
本期申购	-	-
本期赎回（以“-”号填列）	-	-
本期末	5,662,657,555.16	5,662,657,555.16

交银安享稳健养老一年 Y

项目	本期	
	2023 年 1 月 1 日至 2023 年 12 月 31 日	
	基金份额（份）	账面金额
上年度末	25,793,589.64	25,793,589.64
本期申购	44,827,939.47	44,827,939.47
本期赎回（以“-”号填列）	-1,013,717.65	-1,013,717.65
基金拆分/份额折算前	-	-
基金拆分/份额折算调整	-	-
本期申购	-	-
本期赎回（以“-”号填列）	-	-
本期末	69,607,811.46	69,607,811.46

注：1、如果本报告期间发生红利再投、转换入业务，则总申购份额中包含该业务；

2、如果本报告期间发生转换出业务，则总赎回份额中包含该业务。

7.4.7.11 其他综合收益

无。

7.4.7.12 未分配利润

单位：人民币元

交银安享稳健养老一年 A

项目	已实现部分	未实现部分	未分配利润合计
上年度末	1,302,461,265.22	399,585,817.01	1,702,047,082.23
本期期初	1,302,461,265.22	399,585,817.01	1,702,047,082.23
本期利润	-92,695,689.11	131,216,093.42	38,520,404.31
本期基金份额交易产生的变动数	-580,387,386.84	-271,917,286.04	-852,304,672.88
其中：基金申购款	3,781,283.77	1,818,729.31	5,600,013.08
基金赎回款	-584,168,670.61	-273,736,015.35	-857,904,685.96
本期已分配利润	-	-	-
本期末	629,378,189.27	258,884,624.39	888,262,813.66

交银安享稳健养老一年 Y

项目	已实现部分	未实现部分	未分配利润合计
上年度末	3,140,364.97	973,634.29	4,113,999.26
本期期初	3,140,364.97	973,634.29	4,113,999.26
本期利润	-445,501.25	-18,028.89	-463,530.14
本期基金份额交易产生的变动数	5,220,635.00	2,259,269.14	7,479,904.14
其中：基金申购款	5,337,649.34	2,298,457.12	7,636,106.46
基金赎回款	-117,014.34	-39,187.98	-156,202.32
本期已分配利润	-	-	-
本期末	7,915,498.72	3,214,874.54	11,130,373.26

7.4.7.13 存款利息收入

单位：人民币元

项目	本期	上年度可比期间
	2023年1月1日至2023年12月31日	2022年1月1日至2022年12月31日
活期存款利息收入	736,059.77	3,139,449.64
定期存款利息收入	-	-
其他存款利息收入	-	-
结算备付金利息收入	49,134.68	1,973.26
其他	917.35	200.56
合计	786,111.80	3,141,623.46

7.4.7.14 股票投资收益

7.4.7.14.1 股票投资收益项目构成

单位：人民币元

项目	本期	上年度可比期间
	2023年1月1日至2023年12月31日	2022年1月1日至2022年12月31日
股票投资收益——买卖	-10,217,081.82	-11,382,508.59

股票差价收入		
股票投资收益——赎回 差价收入	-	-
股票投资收益——申购 差价收入	-	-
股票投资收益——证券 出借差价收入	-	-
合计	-10,217,081.82	-11,382,508.59

7.4.7.14.2 股票投资收益——买卖股票差价收入

单位：人民币元

项目	本期 2023年1月1日至2023年12月 31日	上年度可比期间 2022年1月1日至2022年 12月31日
卖出股票成交总额	1,015,876,788.23	125,890,873.68
减：卖出股票成本 总额	1,023,184,879.48	136,771,530.62
减：交易费用	2,908,990.57	501,851.65
买卖股票差价收 入	-10,217,081.82	-11,382,508.59

7.4.7.14.3 股票投资收益——证券出借差价收入

无。

7.4.7.15 基金投资收益

单位：人民币元

项目	本期 2023年1月1日至2023年12 月31日	上年度可比期间 2022年1月1日至2022年12 月31日
卖出/赎回基金成交总额	9,913,150,571.25	14,989,287,006.24
减：卖出/赎回基金成本总额	10,086,600,377.46	15,243,734,937.73
减：买卖基金差价收入应缴 纳增值税额	1,109.16	-
减：交易费用	2,064,287.82	8,963,302.04
基金投资收益	-175,515,203.19	-263,411,233.53

7.4.7.16 债券投资收益

7.4.7.16.1 债券投资收益项目构成

单位：人民币元

项目	本期 2023年1月1日至2023年12月 31日	上年度可比期间 2022年1月1日至2022年12月 31日
----	---------------------------------	--------------------------------------

债券投资收益——利息收入	9,868,033.64	21,211,306.83
债券投资收益——买卖债券（债转股及债券到期兑付）差价收入	-2,932,769.43	-1,371,338.48
债券投资收益——赎回差价收入	-	-
债券投资收益——申购差价收入	-	-
合计	6,935,264.21	19,839,968.35

7.4.7.16.2 债券投资收益——买卖债券差价收入

单位：人民币元

项目	本期	上年度可比期间
	2023年1月1日至2023年12月31日	2022年1月1日至2022年12月31日
卖出债券（债转股及债券到期兑付）成交总额	681,119,974.84	1,241,313,080.91
减：卖出债券（债转股及债券到期兑付）成本总额	670,664,229.44	1,211,887,730.00
减：应计利息总额	13,380,000.09	30,794,235.33
减：交易费用	8,514.74	2,454.06
买卖债券差价收入	-2,932,769.43	-1,371,338.48

7.4.7.16.3 债券投资收益——赎回差价收入

无。

7.4.7.16.4 债券投资收益——申购差价收入

无。

7.4.7.17 资产支持证券投资收益

7.4.7.17.1 资产支持证券投资收益项目构成

无。

7.4.7.17.2 资产支持证券投资收益——买卖资产支持证券差价收入

无。

7.4.7.17.3 资产支持证券投资收益——赎回差价收入

无。

7.4.7.17.4 资产支持证券投资收益——申购差价收入

无。

7.4.7.18 贵金属投资收益

7.4.7.18.1 贵金属投资收益项目构成

无。

7.4.7.18.2 贵金属投资收益——买卖贵金属差价收入

无。

7.4.7.18.3 贵金属投资收益——赎回差价收入

无。

7.4.7.18.4 贵金属投资收益——申购差价收入

无。

7.4.7.19 衍生工具收益

7.4.7.19.1 衍生工具收益——买卖权证差价收入

无。

7.4.7.19.2 衍生工具收益——其他投资收益

无。

7.4.7.20 股利收益

单位：人民币元

项目	本期 2023 年 1 月 1 日至 2023 年 12 月 31 日	上年度可比期间 2022 年 1 月 1 日至 2022 年 12 月 31 日
股票投资产生的股利收益	4,814,628.37	1,233,586.97
其中：证券出借权益补偿收入	-	-
基金投资产生的股利收益	110,956,895.58	322,664,248.45
合计	115,771,523.95	323,897,835.42

7.4.7.21 公允价值变动收益

单位：人民币元

项目名称	本期 2023 年 1 月 1 日至 2023 年 12 月 31 日	上年度可比期间 2022 年 1 月 1 日至 2022 年 12 月 31 日
1. 交易性金融资产	131,198,064.53	-513,031,834.52
股票投资	-17,488,710.15	-20,848,020.47
债券投资	306,838.84	-690,746.20

资产支持证券投资	-	-
基金投资	148,379,935.84	-491,493,067.85
贵金属投资	-	-
其他	-	-
2. 衍生工具	-	-
权证投资	-	-
3. 其他	-	-
减：应税金融商品公允价值变动产生的预估增值税	-	-
合计	131,198,064.53	-513,031,834.52

7.4.7.22 其他收入

单位：人民币元

项目	本期 2023年1月1日至2023年12月31日	上年度可比期间 2022年1月1日至2022年12月31日
基金赎回费收入	-	-
销售服务费返还	5,499,209.48	4,326,325.09
合计	5,499,209.48	4,326,325.09

注：1、本基金的赎回费率按持有期间递减，不低于赎回费总额的 25% 归入基金资产。

2、本基金的赎回费收入包括转换费收入，其中转换费由申购补差费和转出基金的赎回费两部分构成，其中转出基金的不低于赎回费的 25% 归入转出基金的基金资产。

7.4.7.23 持有基金产生的费用

项目	本期 2023年1月1日至 2023年12月31日	上年度可比期间 2022年1月1日至2022年12月31日
当期持有基金产生的应支付销售服务费（元）	8,289,612.72	7,076,102.05
当期持有基金产生的应支付管理费（元）	53,496,639.90	103,340,295.51
当期持有基金产生的应支付托管费（元）	13,475,198.42	26,348,179.08

注：上述费用为根据所投资基金的招募说明书列明的计算方法对销售服务费、管理费和托管费进行的估算；上述费用已在本基金所持有基金的净值中体现，不构成本基金的费用项目。

7.4.7.24 信用减值损失

无。

7.4.7.25 其他费用

单位：人民币元

项目	本期 2023年1月1日至2023年12月31日	上年度可比期间 2022年1月1日至2022年12月31日
----	-----------------------------	----------------------------------

	月 31 日	日
审计费用	90,000.00	140,000.00
信息披露费	120,000.00	120,000.00
证券出借违约金	-	-
银行费用	79,775.32	64,872.80
债券账户费用	18,000.00	18,000.00
合计	307,775.32	342,872.80

7.4.8 或有事项、资产负债表日后事项的说明

7.4.8.1 或有事项

无。

7.4.8.2 资产负债表日后事项

无。

7.4.9 关联方关系

关联方名称	与本基金的关系
交银施罗德基金管理有限公司（“交银施罗德基金公司”）	基金管理人、基金销售机构
中国农业银行股份有限公司（“中国农业银行”）	基金托管人、基金销售机构
交通银行股份有限公司（“交通银行”）	基金管理人的股东、基金销售机构
施罗德投资管理有限公司	基金管理人的股东
中国国际海运集装箱（集团）股份有限公司	基金管理人的股东
交银施罗德资产管理有限公司	基金管理人的子公司
上海直源投资管理有限公司	受基金管理人控制的公司

注：下述关联交易均在正常业务范围内按一般商业条款订立。

7.4.10 本报告期及上年度可比期间的关联方交易

7.4.10.1 通过关联方交易单元进行的交易

7.4.10.1.1 股票交易

无。

7.4.10.1.2 债券交易

无。

7.4.10.1.3 债券回购交易

无。

7.4.10.1.4 基金交易

无。

7.4.10.1.5 权证交易

无。

7.4.10.1.6 应支付关联方的佣金

无。

7.4.10.2 关联方报酬

7.4.10.2.1 基金管理费

单位：人民币元

项目	本期 2023年1月1日至2023年 12月31日	上年度可比期间 2022年1月1日至2022 年12月31日
当期发生的基金应支付的管理费	22,257,021.61	58,024,268.64
其中：应支付销售机构的客户维护费	11,402,642.78	29,293,134.35
应支付基金管理人的净管理费	10,854,378.83	28,731,134.29

注：本基金投资于基金管理人所管理的其他基金部分不收取管理费。支付基金管理人的管理人报酬按前一日基金资产净值扣除本基金持有的基金管理人管理的其他基金部分后的余额的约定年费率计提，逐日累计至每月月底，按月支付。A类基金份额和Y类基金份额约定的年管理费率分别为0.6%和0.3%。其计算公式为：

日管理人报酬=前一日A/Y类基金份额的基金资产净值扣除该类基金份额持有的基金管理人管理的其他基金部分后的余额×约定年费率/当年天数。

7.4.10.2.2 基金托管费

单位：人民币元

项目	本期 2023年1月1日至2023年 12月31日	上年度可比期间 2022年1月1日至2022 年12月31日
当期发生的基金应支付的托管费	14,098,922.81	29,503,222.13

注：本基金投资于基金托管人所托管的其他基金部分不收取托管费。支付基金托管人的托管费按前一日基金资产净值扣除本基金持有的基金托管人托管的其他基金部分后的余额的约定年费率计提，逐日累计至每月月底，按月支付。A类基金份额和Y类基金份额约定的年托管费率分别为0.2%和0.1%。其计算公式为：

日托管人报酬=前一日A/Y类基金份额的基金资产净值扣除该类基金份额持有的基金托管人托管的其他基金部分后的余额×约定年费率/当年天数。

7.4.10.2.3 销售服务费

无。

7.4.10.3 与关联方进行银行间同业市场的债券(含回购)交易

无。

7.4.10.4 报告期内转融通证券出借业务发生重大关联交易事项的说明

7.4.10.4.1 与关联方通过约定申报方式进行的适用固定期限费率的证券出借业务的情况

无。

7.4.10.4.2 与关联方通过约定申报方式进行的适用市场化期限费率的证券出借业务的情况

无。

7.4.10.5 各关联方投资本基金的情况

7.4.10.5.1 报告期内基金管理人运用固有资金投资本基金的情况

无。

7.4.10.5.2 报告期末除基金管理人之外的其他关联方投资本基金的情况

无。

7.4.10.6 由关联方保管的银行存款余额及当期产生的利息收入

单位：人民币元

关联方名称	本期 2023年1月1日至2023年12月 31日		上年度可比期间 2022年1月1日至2022年12月31日	
	期末余额	当期利息收入	期末余额	当期利息收入
中国农业银行_活期存款	13,385,895.95	736,059.77	377,136,590.35	3,139,449.64

注：本基金的银行存款由基金托管人保管，存款利率参考银行同业利率及银行存款利率确定。

7.4.10.7 本基金在承销期内参与关联方承销证券的情况

无。

7.4.10.8 其他关联交易事项的说明

7.4.10.8.1 其他关联交易事项的说明

于 2023 年 12 月 31 日，本基金持有基金管理人所管理的公开募集证券投资基金合计 4,297,534,591.33 元，占本基金资产净值的比例为 64.8%。（2022 年 12 月 31 日，本基金持有基金管理人所管理的公开募集证券投资基金合计 6,796,250,577.17 元，占本基金资产净值的比例为 54.57%。）

7.4.10.8.2 当期交易及持有基金管理人以及管理人关联方所管理基金产生的费用

项目	本期	上年度可比期间
	2023 年 1 月 1 日至 2023 年 12 月 31 日	2022 年 1 月 1 日至 2022 年 12 月 31 日
当期交易基金产生的申购费（元）	-	-
当期交易基金产生的赎回费（元）	274,048.93	202,036.70
当期持有基金产生的应支付销售服务费（元）	5,504,030.82	4,324,976.59
当期持有基金产生的应支付管理费（元）	33,083,414.52	51,368,290.21
当期持有基金产生的应支付托管费（元）	8,942,857.30	14,137,740.62
当期交易基金产生的交易费（元）	-	-
当期交易基金产生的转换费（元）	260,169.07	247,310.60

注：本基金申购、赎回本基金的基金管理人管理的其他基金（ETF 除外），应当通过基金管理人的直销渠道且不得收取申购费、赎回费（按规定应当收取并记入被投资基金其他收入部分的赎回费除外）、销售服务费等销售费用。相关申购费、赎回费由基金管理人直接减免，故当期交易基金产生的申购费为零，当期交易基金产生的赎回费仅为按规定应当收取并记入被投资基金其他收入部分的赎回费。相关销售服务费已作为费用计入被投资基金的基金份额净值，由基金管理人从被投资基金收取后向本基金返还，当期持有基金产生的应支付销售服务费为管理人当期应向本基金返还的销售服务费，相关披露金额根据本基金对被投资基金的实际持仓、被投资基金的基金合同约定的费率和方法估算。当期持有基金产生的应支付管理费、当期持有基金产生的应支付托管费已作为费用计入被投资基金的基金份额净值，相关披露金额根据本基金对被投资基金的实际持仓、被投资基金的基金合同约定的费率和方法估算。

7.4.11 利润分配情况

无。

7.4.12 期末（2023 年 12 月 31 日）本基金持有的流通受限证券

7.4.12.1 因认购新发/增发证券而于期末持有的流通受限证券

金额单位：人民币元

7.4.12.1.1 受限证券类别：股票										
证券代码	证券名称	成功认购日	受限期	流通受限类型	认购价格	期末估值单价	数量（单位：股）	期末成本总额	期末估值总额	备注

001239	永达股份	2023年12月4日	6个月以上	限售股	12.05	19.92	189	2,277.45	3,764.88	-
001306	夏厦精密	2023年11月9日	6个月以上	限售股	53.63	75.36	64	3,432.32	4,823.04	-
001326	联域股份	2023年11月1日	6个月以上	限售股	41.18	48.64	99	4,076.82	4,815.36	-
001358	兴欣新材	2023年12月14日	6个月以上	限售股	41.00	44.16	87	3,567.00	3,841.92	-
001378	德冠新材	2023年10月23日	6个月以上	限售股	31.68	31.27	205	6,494.40	6,410.35	-
301202	朗威股份	2023年6月28日	6个月以上	限售股	25.82	31.80	306	7,900.92	9,730.80	-
301251	威尔高	2023年8月30日	6个月以上	限售股	28.88	34.59	321	9,270.48	11,103.39	-
301261	恒工精密	2023年6月29日	6个月以上	限售股	36.90	50.85	198	7,306.20	10,068.30	-
301272	英华特	2023年7月6日	6个月以上	限售股	51.39	53.38	173	8,890.47	9,234.74	-
301291	明阳电气	2023年6月21日	6个月以上	限售股	38.13	28.36	1,206	45,984.78	34,202.16	-
301329	信音电子	2023年7月5日	6个月以上	限售股	21.00	22.23	458	9,618.00	10,181.34	-

301362	民爆光电	2023年7月27日	6个月以上	限售股	51.05	38.52	420	21,441.00	16,178.40	-
301371	敷尔佳	2023年7月24日	6个月以上	限售股	55.68	37.58	564	31,403.52	21,195.12	-
301372	科净源	2023年8月3日	6个月以上	限售股	45.00	43.59	231	10,395.00	10,069.29	-
301381	赛维时代	2023年7月5日	6个月以上	限售股	20.45	29.69	571	11,676.95	16,952.99	-
301393	昊帆生物	2023年7月5日	6个月以上	限售股	67.68	59.37	260	17,596.80	15,436.20	-
301413	安培龙	2023年12月11日	6个月以上	限售股	33.25	58.19	164	5,453.00	9,543.16	-
301418	协昌科技	2023年8月10日	6个月以上	限售股	51.88	50.20	189	9,805.32	9,487.80	-
301456	盘古智能	2023年7月6日	6个月以上	限售股	37.96	30.39	407	15,449.72	12,368.73	-
301459	丰茂股份	2023年12月6日	6个月以上	限售股	31.90	39.84	208	6,635.20	8,286.72	-
301468	博盈特焊	2023年7月12日	6个月以上	限售股	47.58	30.22	598	28,452.84	18,071.56	-
301469	恒达新材	2023年8月10日	6个月以上	限售股	36.58	33.09	275	10,059.50	9,099.75	-

301486	致尚科技	2023年6月30日	6个月以上	限售股	57.66	47.25	482	27,792.12	22,774.50	-
301488	豪恩光电	2023年6月26日	6个月以上	限售股	39.78	69.09	262	10,422.36	18,101.58	-
301489	思泉新材	2023年10月16日	6个月以上	限售股	41.66	64.11	128	5,332.48	8,206.08	-
301498	乖宝宠物	2023年8月9日	6个月以上	限售股	39.99	38.81	554	22,154.46	21,500.74	-
301505	苏州规划	2023年7月12日	6个月以上	限售股	26.35	35.81	194	5,111.90	6,947.14	-
301507	民生健康	2023年8月24日	6个月以上	限售股	10.00	15.85	851	8,510.00	13,488.35	-
301508	中机认检	2023年11月23日	6个月以上	限售股	16.82	26.68	419	7,047.58	11,178.92	-
301509	金凯生科	2023年7月26日	6个月以上	限售股	56.56	62.23	266	15,044.96	16,553.18	-
301515	港通医疗	2023年7月13日	6个月以上	限售股	31.16	28.27	230	7,166.80	6,502.10	-
301516	中远通	2023年12月1日	6个月以上	限售股	6.87	15.51	604	4,149.48	9,368.04	-
301517	陕西华达	2023年10月9日	6个月以上	限售股	26.87	43.69	185	4,970.95	8,082.65	-

301518	长华化学	2023年7月26日	6个月以上	限售股	25.75	23.01	385	9,913.75	8,858.85	-
301520	万邦医药	2023年9月18日	6个月以上	限售股	67.88	52.74	160	10,860.80	8,438.40	-
301525	儒竞科技	2023年8月23日	6个月以上	限售股	99.57	81.46	266	26,485.62	21,668.36	-
301526	国际复材	2023年12月19日	6个月以上	限售股	2.66	4.45	9,723	25,863.18	43,267.35	-
301529	福赛科技	2023年8月31日	6个月以上	限售股	36.60	37.88	182	6,661.20	6,894.16	-
301533	威马农机	2023年8月7日	6个月以上	限售股	29.50	33.16	225	6,637.50	7,461.00	-
301548	崇德科技	2023年9月11日	6个月以上	限售股	66.80	58.99	136	9,084.80	8,022.64	-
301550	斯菱股份	2023年9月6日	6个月以上	限售股	37.56	43.57	260	9,765.60	11,328.20	-
301555	惠柏新材	2023年10月24日	6个月以上	限售股	22.88	32.44	224	5,125.12	7,266.56	-
301558	三态股份	2023年9月21日	6个月以上	限售股	7.33	13.40	1,458	10,687.14	19,537.20	-
301566	达利凯普	2023年12月22日	6个月以上	限售股	8.90	22.14	576	5,126.40	12,752.64	-

301568	思泰克	2023年11月21日	6个月以上	限售股	23.23	35.58	246	5,714.58	8,752.68	-
301578	辰奕智能	2023年12月21日	6个月以上	限售股	48.94	68.32	118	5,774.92	8,061.76	-
601083	锦江航运	2023年11月28日	6个月以上	限售股	11.25	11.07	1,263	14,208.75	13,981.41	-
601096	宏盛华源	2023年12月15日	6个月以上	限售股	1.70	4.06	3,918	6,660.60	15,907.08	-
603004	鼎龙科技	2023年12月20日	6个月以上	限售股	16.80	31.19	195	3,276.00	6,082.05	-
603075	热威股份	2023年9月1日	6个月以上	限售股	23.10	23.31	182	4,204.20	4,242.42	-
603119	浙江荣泰	2023年7月21日	6个月以上	限售股	15.32	23.87	226	3,462.32	5,394.62	-
603193	润本股份	2023年10月9日	6个月以上	限售股	17.38	16.66	303	5,266.14	5,047.98	-
603231	索宝蛋白	2023年12月6日	6个月以上	限售股	21.29	21.53	161	3,427.69	3,466.33	-
603270	金帝股份	2023年8月25日	6个月以上	限售股	21.77	29.58	195	4,245.15	5,768.10	-
603273	天元智能	2023年10月16日	6个月以上	限售股	9.50	18.97	178	1,691.00	3,376.66	-

603275	众辰科技	2023年8月16日	6个月以上	限售股	49.97	39.70	193	9,644.21	7,662.10	-
603276	恒兴新材	2023年9月18日	6个月以上	限售股	25.73	24.88	134	3,447.82	3,333.92	-
603296	华勤技术	2023年8月1日	6个月以上	限售股	80.80	77.75	593	47,914.40	46,105.75	-
603373	安邦护卫	2023年12月13日	6个月以上	限售股	19.10	34.75	88	1,680.80	3,058.00	-
688548	广钢气体	2023年8月8日	6个月以上	限售股	9.87	12.75	4,048	39,953.76	51,612.00	-
688549	中巨芯	2023年8月30日	6个月以上	限售股	5.18	8.09	4,294	22,242.92	34,738.46	-
688563	航材股份	2023年7月12日	6个月以上	限售股	78.99	60.49	1,501	118,563.99	90,795.49	-
688573	信宇人	2023年8月9日	6个月以上	限售股	23.68	28.80	285	6,748.80	8,208.00	-
688582	芯动联科	2023年6月21日	6个月以上	限售股	26.74	38.67	648	17,327.52	25,058.16	-
688591	泰凌微	2023年8月18日	6个月以上	限售股	24.98	28.02	681	17,011.38	19,081.62	-
688602	康鹏科技	2023年7月13日	6个月以上	限售股	8.66	11.06	1,066	9,231.56	11,789.96	-

688603	天承科技	2023年6月30日	6个月以上	限售股	55.00	74.14	140	7,700.00	10,379.60	-
688612	威迈斯	2023年7月19日	6个月以上	限售股	47.29	37.97	422	19,956.38	16,023.34	-
688638	誉辰智能	2023年7月4日	6个月以上	限售股	83.90	59.68	141	11,829.90	8,414.88	-
688646	逸飞激光	2023年7月21日	6个月以上	限售股	46.80	36.07	219	10,249.20	7,899.33	-
688648	中邮科技	2023年11月6日	6个月以上	限售股	15.18	21.43	303	4,599.54	6,493.29	-
688651	盛邦安全	2023年7月19日	6个月以上	限售股	39.90	46.05	178	7,102.20	8,196.90	-
688652	京仪装备	2023年11月22日	6个月以上	限售股	31.95	52.25	416	13,291.20	21,736.00	-
688653	康希通信	2023年11月10日	6个月以上	限售股	10.50	15.99	648	6,804.00	10,361.52	-
688657	浩辰软件	2023年9月25日	6个月以上	限售股	103.40	78.23	101	10,443.40	7,901.23	-
688693	锆威特	2023年8月10日	6个月以上	限售股	40.83	43.41	178	7,267.74	7,726.98	-
688702	盛科通信	2023年9月6日	6个月以上	限售股	42.66	48.18	549	23,420.34	26,450.82	-

688716	中研股份	2023年9月13日	6个月以上	限售股	29.66	36.39	267	7,919.22	9,716.13	-
688719	爱科赛博	2023年9月20日	6个月以上	限售股	69.98	60.10	194	13,576.12	11,659.40	-
688720	艾森股份	2023年11月29日	6个月以上	限售股	28.03	49.84	165	4,624.95	8,223.60	-

7.4.12.1.2 受限证券类别：债券

证券代码	证券名称	成功认购日	受限期	流通受限类型	认购价格	期末估值单价	数量（单位：张）	期末成本总额	期末估值总额	备注
113069	博23转债	2023年12月25日	1个月内（含）	老股东配债	100.00	100.01	5,300	530,000.00	530,034.85	-
123235	亿田转债	2023年12月21日	1个月内（含）	老股东配债	100.00	100.01	2,495	249,500.00	249,518.05	-

注：1、基金可使用以基金名义开设的股票账户，选择网上或者网下一种方式进行新股申购。其中基金参与网下申购获得的新股中需要限售的部分或作为战略投资者参与配售获得的新股，在新股上市后的约定期限内不能自由转让；基金参与网上申购获配的新股，从新股获配日至新股上市日之间不能自由转让。

2、基金参与上市公司向特定对象发行股票所获得的股票，自发行结束之日起6个月内不得转让。

3、基金作为特定投资者，认购首次公开发行股票时公司股东公开发售股份，所认购的股份自发行结束之日起12个月内不得转让。

4、基金通过询价转让受让的科创板股份，在受让后6个月内不得转让。

7.4.12.2 期末持有的暂时停牌等流通受限股票

无。

7.4.12.3 期末债券正回购交易中作为抵押的债券

7.4.12.3.1 银行间市场债券正回购

无。

7.4.12.3.2 交易所市场债券正回购

无。

7.4.12.4 期末参与转融通证券出借业务的证券

无。

7.4.13 金融工具风险及管理

7.4.13.1 风险管理政策和组织架构

本基金为混合型基金中基金，由于本基金主要投资于公开募集证券投资基金的基金份额，持有基金的预期风险和预期收益间接成为本基金的预期风险和预期收益。本基金的预期风险与预期收益高于债券型基金、债券型基金中基金、货币市场基金和货币型基金中基金，低于股票型基金和股票型基金中基金。本基金的投资范围为具有良好流动性的金融工具，包括经中国证监会依法核准或注册的公开募集证券投资基金（含 ETF 和 LOF、香港互认基金、不含 QDII）、国内依法发行上市的股票（含中小板、创业板及其他经中国证监会核准上市的股票、存托凭证）、债券（含国债、央行票据、金融债券、政府支持债券、政府支持机构债券、地方政府债券、企业债券、公司债券、可转换债券（含可分离交易可转换债券）、可交换债券、次级债券、中期票据、短期融资券、超短期融资券等）、资产支持证券、债券回购、同业存单、银行存款（含协议存款、定期存款及其他银行存款）、货币市场工具、权证以及法律法规或中国证监会允许基金投资的其他金融工具（但须符合中国证监会相关规定）。本基金在日常经营活动中面临的与这些金融工具相关的风险主要包括信用风险、流动性风险及市场风险。本基金的基金管理人从事风险管理的主要目标是争取将以上风险控制再限定的范围之内，本基金主要投资于经中国证监会依法核准或注册的公开募集证券投资基金的基金份额，在控制风险并保持基金资产良好的流动性的前提下，力争实现基金资产的长期稳健增值，满足养老资金理财需求。

本基金的基金管理人奉行全面风险管理体系的建设，在董事会下设立合规审核及风险管理委员会，负责制定风险管理的宏观政策，审议通过风险控制的总体措施等；在管理层层面设立风险控制委员会，讨论和制定公司日常经营过程中风险防范和控制措施；在业务操作层面风险管理职责主要由风险管理部负责协调并与各部门合作完成运作风险管理以及进行投资风险分析与绩效评估。风险管理部对公司总经理负责。督察长独立行使督察权利，直接对董事会负责，就内部控制制度和执行情况独立地履行检查、评价、报告、建议职能，定期和不定期地向董事会报告公司内

部控制执行情况。

本基金的基金管理人建立了以合规审核及风险管理委员会为核心的，由督察长、风险控制委员会、风险管理部和相关业务部门构成的风险管理架构体系。

本基金的基金管理人对于金融工具的风险管理方法主要是通过定性分析和定量分析的方法去估测各种风险产生的可能损失。从定性分析的角度出发，判断风险损失的严重程度和出现同类风险损失的频度。而从定量分析的角度出发，根据本基金的投资目标，结合基金资产所运用金融工具特征通过特定的风险量化指标、模型，日常的量化报告，确定风险损失的限度和相应置信程度，及时可靠地对各种风险进行监督、检查和评估，并通过相应决策，将风险控制可在可接受的范围内。

7.4.13.2 信用风险

信用风险是指基金在交易过程中因交易对手未履行合约责任，或者基金所投资证券之发行人出现违约、拒绝支付到期本息等情况，导致基金资产损失和收益变化的风险。

本基金的基金管理人在交易前对交易对手的资信状况进行了充分的评估。本基金的银行存款存放在本基金的托管人中国农业银行股份有限公司，因而与该银行存款相关的信用风险不重大。本基金在交易所进行的交易均以中国证券登记结算有限责任公司为交易对手完成证券交收和款项清算，在场外申赎基金份额均通过该基金的基金管理人的直销柜台办理，违约风险可能性很小；在银行间同业市场进行交易前均对交易对手进行信用评估并对证券交割方式进行限制以控制相应的信用风险。

本基金的基金管理人建立了信用风险管理流程，通过对投资品种信用等级评估来控制证券发行人的信用风险，且通过分散化投资以分散信用风险。

于 2023 年 12 月 31 日，本基金持有除国债、央行票据和政策性金融债以外的债券占基金资产净值的比例为 0.46%（2022 年 12 月 31 日：0.0004%）。

7.4.13.2.1 按短期信用评级列示的债券投资

无。

7.4.13.2.2 按短期信用评级列示的资产支持证券投资

无。

7.4.13.2.3 按短期信用评级列示的同业存单投资

无。

7.4.13.2.4 按长期信用评级列示的债券投资

无。

7.4.13.2.5 按长期信用评级列示的资产支持证券投资

无。

7.4.13.2.6 按长期信用评级列示的同业存单投资

无。

7.4.13.3 流动性风险

流动性风险是指基金在履行与金融负债有关的义务时遇到资金短缺的风险。本基金的流动性风险一方面来自于基金份额持有人可在基金最短持有期限到期日起（含当日）要求赎回其持有的基金份额，另一方面来自于投资品种所处的交易市场不活跃而带来的变现困难或因投资集中而无法在市场出现剧烈波动的情况下以合理的价格变现。

针对兑付赎回资金的流动性风险，本基金的基金管理人每日对本基金的申购赎回情况进行严密监控并预测流动性需求，保持基金投资组合中的可用现金头寸与之相匹配。本基金的基金管理人在基金合同中设计了巨额赎回条款，约定在非常情况下赎回申请的处理方式，控制因开放申购赎回模式带来的流动性风险，有效保障基金持有人利益。

于 2023 年 12 月 31 日，本基金所承担的全部金融负债的合同约定到期日均为一个月以内且不计息，可赎回基金份额净值(所有者权益)无固定到期日且不计息，因此账面余额即为未折现的合约到期现金流量。

注：流动性受限资产、7 个工作日可变现资产的计算口径见《公开募集开放式证券投资基金流动性风险管理规定》第四十条。

7.4.13.3.1 报告期内本基金组合资产的流动性风险分析

“本基金的基金管理人在基金运作过程中严格按照《公开募集证券投资基金运作管理办法》及《公开募集开放式证券投资基金流动性风险管理规定》（自 2017 年 10 月 1 日起施行）等法规的要求对本基金组合资产的流动性风险进行管理，通过独立的风险管理部门对本基金的组合持仓集中度指标、流通受限制的投资品种比例以及组合在短期内变现能力的综合指标等流动性指标进行持续的监测和分析。

本基金持有单只基金的市值，不高于本基金资产净值的 20%，且不持有其他基金中基金。本基金的基金管理人管理的全部基金中基金(ETF 联接基金除外)持有单只基金不超过被投资基金净资产的 20%，被投资基金净资产规模以最近定期报告披露的规模为准。本基金投资于一家公司发行的证券(不含本基金所投资的基金份额)市值不超过基金资产净值的 10%，且本基金与由本基金的基金管理人管理的其他基金共同持有一家发行的证券(不含本基金所投资的基金份额)不得超过该证券的 10%。本基金与由本基金的基金管理人管理的其他开放式基金共同持有一家上市公司

发行的可流通股票不得超过该上市公司可流通股票的 15%，本基金与由本基金的基金管理人管理的全部投资组合持有一家上市公司发行的可流通股票，不得超过该上市公司可流通股票的 30%（完全按照有关指数构成比例进行证券投资的开放式基金及中国证监会认定的特殊投资组合不受该比例限制）。

本基金所持部分证券在证券交易所上市，其余亦可在基金销售机构申购、赎回，部分基金资产流通暂时受限制不能自由转让的情况参见附注 7.4.12。此外，本基金可通过卖出回购金融资产方式借入短期资金应对流动性需求，其上限一般不超过基金持有的债券投资的公允价值。在本基金开放日，本基金投资于流通受限基金不高于本基金资产净值的 10%；本基金主动投资于流动性受限资产的市值合计不得超过基金资产净值的 15%。

本基金的基金管理人每日对基金组合资产中 7 个工作日可变现资产的可变现价值进行审慎评估与测算，确保每日确认的净赎回申请不得超过 7 个工作日可变现资产的可变现价值。

同时，本基金的基金管理人通过合理分散逆回购交易的到期日与交易对手的集中度；按照穿透原则对交易对手的财务状况、偿付能力及杠杆水平等进行必要的尽职调查与严格的准入管理，以及对不同的交易对手实施交易额度管理并进行动态调整等措施严格管理本基金从事逆回购交易的流动性风险和交易对手风险。此外，本基金的基金管理人建立了逆回购交易质押品管理制度：根据质押品的资质确定质押率水平；持续监测质押品的风险状况与价值变动以确保质押品按公允价值计算足额；并在与私募类证券资管产品及中国证监会认定的其他主体为交易对手开展逆回购交易时，可接受质押品的资质要求与基金合同约定的投资范围保持一致。

7.4.13.4 市场风险

市场风险是指基金所持金融工具的公允价值或未来现金流量因所处市场各类价格因素的变动而发生波动的风险，包括利率风险、外汇风险和其他价格风险。

7.4.13.4.1 利率风险

利率风险是指金融工具的公允价值或未来现金流量受市场利率变动而发生波动的风险。利率敏感性金融工具均面临由于市场利率上升而导致公允价值下降的风险，其中浮动利率类金融工具还面临每个付息期间结束根据市场利率重新定价时对于未来现金流影响的风险。

本基金的基金管理人定期对本基金面临的利率敏感性缺口进行监控，并通过调整投资组合的久期等方法对上述利率风险进行管理。

本基金持有及承担的大部分金融资产和金融负债不计息，因此本基金的收入及经营活动的现金流量在很大程度上独立于市场利率变化。本基金持有的利率敏感性资产主要为银行存款、结算备付金、存出保证金、债券投资及应收申购款等。

7.4.13.4.1.1 利率风险敞口

单位：人民币元

本期末 2023 年 12 月 31 日	1 年以内	1-5 年	5 年以上	不计息	合计
资产					
货币资金	13,385,895.95	-	-	-	13,385,895.95
结算备付金	1,376,218.71	-	-	-	1,376,218.71
存出保证金	107,305.02	-	-	-	107,305.02
交易性金融资产	364,926,777.69	28,934,984.47	1,144,084.30	6,334,853,295.61	6,729,859,142.07
应收申购款	21,001.27	-	-	763,623.13	784,624.40
应收清算款	-	-	-	9,000,219.96	9,000,219.96
其他资产	-	-	-	515,139.60	515,139.60
资产总计	379,817,198.64	28,934,984.47	1,144,084.30	6,345,132,278.30	6,755,028,545.71
负债					
应付赎回款	-	-	-	120,967,647.34	120,967,647.34
应付管理人报酬	-	-	-	1,248,893.13	1,248,893.13
应付托管费	-	-	-	878,180.02	878,180.02
应交税费	-	-	-	1,155.03	1,155.03
其他负债	-	-	-	274,116.65	274,116.65
负债总计	-	-	-	123,369,992.17	123,369,992.17
利率敏感度缺口	379,817,198.64	28,934,984.47	1,144,084.30	6,221,762,286.13	6,631,658,553.54
上年度末 2022 年 12 月 31 日	1 年以内	1-5 年	5 年以上	不计息	合计
资产					
货币资金	377,136,590.35	-	-	-	377,136,590.35
存出保证金	10,806.78	-	-	-	10,806.78
交易性金融资产	505,388,328.78	-	52,881.16	11,689,057,456.59	12,194,498,666.53
买入返售金融资产	149,956,283.29	-	-	-	149,956,283.29
应收股利	-	-	-	152,050.57	152,050.57
应收申购款	1,601.13	-	-	6,438,715.93	6,440,317.06
应收清算款	-	-	-	87,433.41	87,433.41
其他资产	-	-	-	375,653.40	375,653.40
资产总计	1,032,493,610.33	-	52,881.16	11,696,111,309.90	12,728,657,801.39
负债					
应付赎回款	-	-	-	269,754,835.59	269,754,835.59
应付管理人报酬	-	-	-	2,965,609.27	2,965,609.27
应付托管费	-	-	-	1,632,881.41	1,632,881.41
应交税费	-	-	-	6,586.26	6,586.26
其他负债	-	-	-	421,663.73	421,663.73
负债总计	-	-	-	274,781,576.26	274,781,576.26
利率敏感度缺口	1,032,493,610.33	-	52,881.16	11,421,329,733.64	12,453,876,225.13

注：表中所示为本基金资产及负债的账面价值，并按照合约规定的利率重新定价日或到期日孰早予以分类。

7.4.13.4.1.2 利率风险的敏感性分析

于 2023 年 12 月 31 日，本基金持有的交易性债券投资公允价值占基金资产净值的比例为 5.96% (2022 年 12 月 31 日：4.06%)，因此市场利率的变动对于本基金资产净值无重大影响 (2022 年 12 月 31 日：同)。

7.4.13.4.2 外汇风险

外汇风险是指金融工具的公允价值或未来现金流量因外汇汇率变动而发生波动的风险。本基金的所有资产及负债以人民币计价，因此无重大外汇风险。

7.4.13.4.3 其他价格风险

其他价格风险是指基金所持金融工具的公允价值或未来现金流量因除市场利率和外汇汇率以外的市场价格因素变动而发生波动的风险。本基金主要投资于经中国证监会依法核准或注册的公开募集的基金份额、证券交易所上市或银行间同业市场交易的股票和债券，所面临的其他价格风险来源于单个证券发行主体自身经营情况或特殊事项的影响，也可能来源于证券市场整体波动的影响。

本基金的基金管理人在构建和管理投资组合的过程中，采用“自上而下”的策略，通过对宏观经济情况及政策的分析，结合证券市场运行情况，做出资产配置及组合构建的决定；通过对单个证券的定性分析及定量分析，选择符合基金合同约定范围的投资品种进行投资。本基金的基金管理人定期结合宏观及微观环境的变化，对投资策略、资产配置、投资组合进行修正，来主动应对可能发生的其他价格风险。

本基金通过投资组合的分散化降低其他价格风险。本基金投资组合中：本基金投资于公开募集证券投资基金的基金份额的资产不低于本基金资产的 80%，其中投资于股票（含存托凭证）、股票型基金（包括股票指数基金）、混合型基金和商品基金（含商品期货基金和黄金 ETF）等品种的比例合计占基金资产的 0%-30%。本基金持有的现金或者到期日在一年以内的政府债券的比例合计不低于基金资产净值的 5%，其中现金不包括结算备付金、存出保证金、应收申购款等。本基金投资于权益类资产（包括股票（含存托凭证）、股票型基金、混合型基金）的战略配置目标比例为 25%，投资比例为基金资产的 15%-30%。其中混合型基金需符合下列两个条件之一：1、基金合同中明确约定股票投资占基金资产的比例为 50%以上；2、最近 4 个季度披露的股票投资占基金资产的比例均在 50%以上的混合型基金。此外，本基金的基金管理人每日对本基金所持有的证券价格实施监控，定期运用多种定量方法对基金进行风险度量，来测试本基金面临的潜在价格风

险，及时可靠地对风险进行跟踪和控制。

7.4.13.4.3.1 其他价格风险敞口

金额单位：人民币元

项目	本期末 2023 年 12 月 31 日		上年度末 2022 年 12 月 31 日	
	公允价值	占基金资产净值 比例 (%)	公允价值	占基金资产净值 比例 (%)
交易性金融资产—股票投资	370,735,170.30	5.59	146,820,159.83	1.18
交易性金融资产—基金投资	5,964,118,125.31	89.93	11,542,237,296.76	92.68
交易性金融资产—债券投资	30,741,793.23	0.46	52,881.16	0.00
交易性金融资产—贵金属投资	-	-	-	-
衍生金融资产—权证投资	-	-	-	-
其他	-	-	-	-
合计	6,365,595,088.84	95.99	11,689,110,337.75	93.86

注：债券投资为可转换债券、可交换债券投资。

7.4.13.4.3.2 其他价格风险的敏感性分析

假设	除业绩比较基准(附注 7.4.1)以外的其他市场变量保持不变		
分析	相关风险变量的变动	对资产负债表日基金资产净值的影响金额(单位:人民币元)	
		本期末(2023 年 12 月 31 日)	上年度末(2022 年 12 月 31 日)
	1. 业绩比较基准上涨 5%		294,295,295.18
2. 业绩比较基准下降 5%		-294,295,295.18	-416,158,338.86

7.4.14 公允价值

7.4.14.1 金融工具公允价值计量的方法

公允价值计量结果所属的层次，由对公允价值计量整体而言具有重要意义的输入值所属的最低层次决定：

第一层次：相同资产或负债在活跃市场上未经调整的报价。

第二层次：除第一层次输入值外相关资产或负债直接或间接可观察的输入值。
 第三层次：相关资产或负债的不可观察输入值。

7.4.14.2 持续的以公允价值计量的金融工具

7.4.14.2.1 各层次金融工具的公允价值

单位：人民币元

公允价值计量结果所属的层次	本期末 2023 年 12 月 31 日	上年度末 2022 年 12 月 31 日
第一层次	6,363,719,763.73	11,686,154,432.59
第二层次	365,102,866.45	505,774,192.18
第三层次	1,036,511.89	2,570,041.76
合计	6,729,859,142.07	12,194,498,666.53

7.4.14.2.2 公允价值所属层次间的重大变动

本基金以导致各层次之间转换的事项发生日为确认各层次之间转换的时点。

对于证券交易所上市的股票和债券，若出现重大事项停牌、交易不活跃（包括涨跌停时的交易不活跃）、或属于非公开发行等情况，本基金不会于停牌日至交易恢复活跃日期间、交易不活跃期间及限售期间将相关股票和债券的公允价值列入第一层次；对于定期开放的基金投资，本基金不会于封闭期将相关基金列入第一层次；并根据估值调整中采用的不可观察输入值对于公允价值的影响程度，确定相关股票、债券和基金的公允价值应属第二层次还是第三层次。

7.4.14.2.3 第三层次公允价值余额及变动情况

7.4.14.2.3.1 第三层次公允价值余额及变动情况

单位：人民币元

项目	本期 2023 年 1 月 1 日至 2023 年 12 月 31 日		
	交易性金融资产		合计
	债券投资	股票投资	
期初余额	-	2,570,041.76	2,570,041.76
当期购买	-	-	-
当期出售/结算	-	-	-
转入第三层次	-	3,150,514.43	3,150,514.43
转出第三层次	-	4,935,904.98	4,935,904.98

当期利得或损失总额	-	251,860.68	251,860.68
其中：计入损益的利得或损失	-	251,860.68	251,860.68
计入其他综合收益的利得或损失	-	-	-
期末余额	-	1,036,511.89	1,036,511.89
期末仍持有的第三层次金融资产计入本期损益的未实现利得或损失的变动——公允价值变动损益	-	78,239.60	78,239.60
项目	上年度可比期间 2022年1月1日至2022年12月31日		
	交易性金融资产		合计
	债券投资	股票投资	
期初余额	-	2,636,591.99	2,636,591.99
当期购买	-	-	-
当期出售/结算	-	-	-
转入第三层次	-	3,396,880.03	3,396,880.03
转出第三层次	-	1,319,423.51	1,319,423.51
当期利得或损失总额	-	-2,144,006.75	-2,144,006.75
其中：计入损益的利得或损失	-	-2,144,006.75	-2,144,006.75
计入其他综合收益的利得或损失	-	-	-
期末余额	-	2,570,041.76	2,570,041.76
期末仍持有的第三层次金融资产计入本期损益的未实现利得或损失的变动——公允价值变动损益	-	-165,824.12	-165,824.12

注：于 2023 年 12 月 31 日，本基金持有的第三层次的交易性金融资产均为证券交易所上市交易但尚在限售期内的股票投资。于 2023 年度，本基金从第三层次转出的交易性金融资产均为限售期结束可正常交易的股票投资。

计入损益的利得或损失分别计入利润表中的公允价值变动损益、投资收益等项目。

7.4.14.2.3.2 使用重要不可观察输入值的第三层次公允价值计量的情况

单位：人民币元

项目	本期末公允价值	采用的估值技术	不可观察输入值		
			名称	范围/加权平均值	与公允价值之间的关系

证券交易所上市但尚在限售期内的股票投资	1,036,511.89	平均价格亚式期权模型	该流通受限股票在剩余限售期内的股价预期年化波动率	14.62%~219.88%	负相关
项目	上年度末公允价值	采用的估值技术	不可观察输入值		
			名称	范围/加权平均值	与公允价值之间的关系
证券交易所上市但尚在限售期内的股票投资	2,570,041.76	平均价格亚式期权模型	该流通受限股票在剩余限售期内的股价预期年化波动率	21.27%~247.56%	负相关

7.4.14.3 非持续的以公允价值计量的金融工具的说明

于 2023 年 12 月 31 日，本基金未持有非持续的以公允价值计量的金融资产(2022 年 12 月 31 日：同)。

7.4.14.4 不以公允价值计量的金融工具的相关说明

不以公允价值计量的金融资产和负债主要包括货币资金、买入返售金融资产、应收款项、卖出回购金融资产款和其他金融负债，其账面价值与公允价值相差很小。

7.4.15 有助于理解和分析会计报表需要说明的其他事项

截至资产负债表日本基金无需要说明的其他重要事项。

§ 8 投资组合报告

8.1 期末基金资产组合情况

金额单位：人民币元

序号	项目	金额	占基金总资产的比例 (%)
1	权益投资	370,735,170.30	5.49
	其中：股票	370,735,170.30	5.49
2	基金投资	5,964,118,125.31	88.29
3	固定收益投资	395,005,846.46	5.85
	其中：债券	395,005,846.46	5.85
	资产支持证券	-	-
4	贵金属投资	-	-
5	金融衍生品投资	-	-
6	买入返售金融资产	-	-
	其中：买断式回购的买入返售金融资产	-	-
7	银行存款和结算备付金合计	14,762,114.66	0.22
8	其他各项资产	10,407,288.98	0.15

9	合计	6,755,028,545.71	100.00
---	----	------------------	--------

8.2 报告期末按行业分类的股票投资组合

8.2.1 报告期末按行业分类的境内股票投资组合

金额单位：人民币元

代码	行业类别	公允价值（元）	占基金资产净值比例（%）
A	农、林、牧、渔业	-	-
B	采矿业	11,532,672.00	0.17
C	制造业	271,279,418.74	4.09
D	电力、热力、燃气及水生产和供应业	30,099,805.33	0.45
E	建筑业	3,902,967.14	0.06
F	批发和零售业	3,636,854.33	0.05
G	交通运输、仓储和邮政业	4,104,133.17	0.06
H	住宿和餐饮业	-	-
I	信息传输、软件和信息技术服务业	15,869,627.15	0.24
J	金融业	8,700,347.20	0.13
K	房地产业	1,252,216.00	0.02
L	租赁和商务服务业	4,920,807.00	0.07
M	科学研究和技术服务业	6,525,888.30	0.10
N	水利、环境和公共设施管理业	32,408.94	0.00
O	居民服务、修理和其他服务业	-	-
P	教育	6,458,708.00	0.10
Q	卫生和社会工作	387,000.00	0.01
R	文化、体育和娱乐业	2,032,317.00	0.03
S	综合	-	-
	合计	370,735,170.30	5.59

8.2.2 报告期末按行业分类的港股通投资股票投资组合

无。

8.3 期末按公允价值占基金资产净值比例大小排序的所有股票投资明细

金额单位：人民币元

序号	股票代码	股票名称	数量（股）	公允价值（元）	占基金资产净值比例（%）
1	600900	长江电力	940,700	21,955,938.00	0.33
2	000786	北新建材	629,984	14,716,426.24	0.22
3	300740	水羊股份	699,400	11,658,998.00	0.18
4	688036	传音控股	69,300	9,591,120.00	0.14
5	300457	赢合科技	503,400	9,282,696.00	0.14

6	002558	巨人网络	797,062	8,879,270.68	0.13
7	601058	赛轮轮胎	638,350	7,500,612.50	0.11
8	300856	科思股份	113,300	7,050,659.00	0.11
9	000526	学大教育	129,200	6,458,708.00	0.10
10	688106	金宏气体	266,600	6,422,394.00	0.10
11	600674	川投能源	419,304	6,339,876.48	0.10
12	301004	嘉益股份	134,100	6,094,845.00	0.09
13	002138	顺络电子	223,800	6,044,838.00	0.09
14	603605	珀莱雅	54,547	5,421,971.80	0.08
15	600285	羚锐制药	304,839	5,215,795.29	0.08
16	688016	心脉医疗	23,360	4,546,556.80	0.07
17	601918	新集能源	838,400	4,418,368.00	0.07
18	601966	玲珑轮胎	226,700	4,359,441.00	0.07
19	601137	博威合金	243,200	3,776,896.00	0.06
20	600456	宝钛股份	120,300	3,776,217.00	0.06
21	000426	兴业银锡	403,400	3,662,872.00	0.06
22	605123	派克新材	39,000	3,556,800.00	0.05
23	301257	普蕊斯	55,000	3,492,500.00	0.05
24	688486	龙迅股份	28,120	3,339,812.40	0.05
25	603225	新凤鸣	231,300	3,284,460.00	0.05
26	603699	纽威股份	230,900	3,200,274.00	0.05
27	002595	豪迈科技	105,800	3,149,666.00	0.05
28	688475	萤石网络	69,900	3,138,510.00	0.05
29	000589	贵州轮胎	472,900	2,894,148.00	0.04
30	300285	国瓷材料	118,400	2,737,408.00	0.04
31	603979	金诚信	70,300	2,654,528.00	0.04
32	300403	汉宇集团	289,100	2,558,535.00	0.04
33	002976	瑞玛精密	69,000	2,475,720.00	0.04
34	600480	凌云股份	244,800	2,230,128.00	0.03
35	600057	厦门象屿	328,300	2,202,893.00	0.03
36	000521	长虹美菱	383,500	2,159,105.00	0.03
37	002891	中宠股份	80,580	2,123,283.00	0.03
38	300680	隆盛科技	106,600	1,993,420.00	0.03
39	603323	苏农银行	472,100	1,963,936.00	0.03
40	688687	凯因科技	55,860	1,947,279.60	0.03
41	300911	亿田智能	51,200	1,926,656.00	0.03
42	300193	佳士科技	246,100	1,912,197.00	0.03
43	601222	林洋能源	297,900	1,903,581.00	0.03
44	002073	软控股份	287,000	1,885,590.00	0.03
45	002283	天润工业	314,600	1,840,410.00	0.03
46	002233	塔牌集团	255,800	1,811,064.00	0.03
47	300219	鸿利智汇	205,500	1,730,310.00	0.03
48	688698	伟创电气	47,480	1,724,948.40	0.03

49	603712	七一二	54,400	1,714,144.00	0.03
50	002478	常宝股份	310,000	1,689,500.00	0.03
51	301185	鸥玛软件	82,800	1,685,808.00	0.03
52	603507	振江股份	64,100	1,660,831.00	0.03
53	003038	鑫铂股份	48,300	1,659,105.00	0.03
54	600150	中国船舶	55,900	1,645,696.00	0.02
55	002919	名臣健康	63,800	1,635,832.00	0.02
56	600416	湘电股份	100,400	1,594,352.00	0.02
57	300572	安车检测	87,800	1,586,546.00	0.02
58	603215	比依股份	91,500	1,582,950.00	0.02
59	601163	三角轮胎	109,700	1,580,777.00	0.02
60	003011	海象新材	74,200	1,575,266.00	0.02
61	301181	标榜股份	55,500	1,566,765.00	0.02
62	603019	中科曙光	39,400	1,555,906.00	0.02
63	300969	恒帅股份	17,100	1,536,777.00	0.02
64	000417	合肥百货	298,200	1,488,018.00	0.02
65	002381	双箭股份	195,800	1,484,164.00	0.02
66	002380	科远智慧	86,900	1,479,907.00	0.02
67	002483	润邦股份	280,700	1,465,254.00	0.02
68	000768	中航西飞	65,000	1,454,050.00	0.02
69	600482	中国动力	80,500	1,449,805.00	0.02
70	002046	国机精工	125,400	1,448,370.00	0.02
71	300413	芒果超媒	57,200	1,441,440.00	0.02
72	000061	农产品	221,700	1,434,399.00	0.02
73	600050	中国联通	324,300	1,420,434.00	0.02
74	002371	北方华创	5,700	1,400,547.00	0.02
75	600320	振华重工	418,600	1,389,752.00	0.02
76	000738	航发控制	69,700	1,387,030.00	0.02
77	605133	嵘泰股份	49,600	1,372,432.00	0.02
78	300034	钢研高纳	66,900	1,361,415.00	0.02
79	300460	惠伦晶体	110,600	1,355,956.00	0.02
80	000661	长春高新	9,300	1,355,940.00	0.02
81	601669	中国电建	274,972	1,344,613.08	0.02
82	600004	白云机场	136,600	1,335,948.00	0.02
83	605167	利柏特	139,500	1,323,855.00	0.02
84	600905	三峡能源	301,300	1,316,681.00	0.02
85	601117	中国化学	206,700	1,314,612.00	0.02
86	600036	招商银行	47,100	1,310,322.00	0.02
87	002049	紫光国微	19,300	1,301,785.00	0.02
88	600862	中航高科	58,000	1,284,700.00	0.02
89	601888	中国中免	15,300	1,280,457.00	0.02
90	600009	上海机场	38,900	1,275,142.00	0.02
91	688033	天宜上佳	75,145	1,269,950.50	0.02

92	300073	当升科技	32,900	1,256,780.00	0.02
93	002870	香山股份	34,200	1,226,754.00	0.02
94	002129	TCL 中环	78,400	1,226,176.00	0.02
95	300349	金卡智能	96,000	1,192,320.00	0.02
96	300384	三联虹普	71,400	1,139,544.00	0.02
97	002540	亚太科技	169,100	1,117,751.00	0.02
98	301070	开勒股份	24,800	1,112,528.00	0.02
99	300445	康斯特	63,500	1,106,805.00	0.02
100	002860	星帅尔	83,600	1,082,620.00	0.02
101	300997	欢乐家	75,900	1,060,323.00	0.02
102	300690	双一科技	56,100	1,052,436.00	0.02
103	603983	丸美股份	41,200	1,041,124.00	0.02
104	603878	武进不锈	135,480	1,022,874.00	0.02
105	002641	公元股份	202,800	1,020,084.00	0.02
106	601500	通用股份	246,300	1,019,682.00	0.02
107	688580	伟思医疗	15,395	984,202.35	0.01
108	002452	长高电新	138,000	979,800.00	0.01
109	300651	金陵体育	48,400	967,032.00	0.01
110	600794	保税科技	227,172	926,861.76	0.01
111	688563	航材股份	15,010	917,546.29	0.01
112	603269	海鸥股份	68,100	917,307.00	0.01
113	601609	金田股份	131,100	887,547.00	0.01
114	600496	精工钢构	290,800	886,940.00	0.01
115	301061	匠心家居	17,800	885,550.00	0.01
116	605128	上海沿浦	15,200	882,360.00	0.01
117	300119	瑞普生物	53,100	870,309.00	0.01
118	000055	方大集团	188,950	854,054.00	0.01
119	300893	松原股份	28,900	844,747.00	0.01
120	300652	雷迪克	29,700	821,205.00	0.01
121	000030	富奥股份	153,700	820,758.00	0.01
122	300092	科新机电	60,800	809,856.00	0.01
123	603757	大元泵业	32,900	797,496.00	0.01
124	600348	华阳股份	81,650	796,904.00	0.01
125	603768	常青股份	42,900	795,366.00	0.01
126	300915	海融科技	24,200	794,728.00	0.01
127	301011	华立科技	33,600	786,240.00	0.01
128	300839	博汇股份	75,200	769,296.00	0.01
129	300543	朗科智能	70,300	767,676.00	0.01
130	605060	联德股份	40,000	748,000.00	0.01
131	002998	优彩资源	93,600	744,120.00	0.01
132	600858	银座股份	138,500	736,820.00	0.01
133	300547	川环科技	43,100	726,235.00	0.01
134	601166	兴业银行	43,700	708,377.00	0.01

135	002398	垒知集团	142,100	677,817.00	0.01
136	600755	厦门国贸	95,800	667,726.00	0.01
137	603109	神驰机电	40,600	666,652.00	0.01
138	600901	江苏金租	137,640	666,177.60	0.01
139	688517	金冠电气	41,860	660,969.40	0.01
140	605377	华旺科技	34,600	660,514.00	0.01
141	601169	北京银行	144,300	653,679.00	0.01
142	601229	上海银行	108,480	647,625.60	0.01
143	003033	征和工业	18,018	645,224.58	0.01
144	600665	天地源	170,500	644,490.00	0.01
145	300632	光莆股份	50,800	641,096.00	0.01
146	600919	江苏银行	95,400	638,226.00	0.01
147	600704	物产中大	144,000	637,920.00	0.01
148	600502	安徽建工	136,600	635,190.00	0.01
149	688393	安必平	25,365	633,364.05	0.01
150	300130	新国都	25,813	624,674.60	0.01
151	002730	电光科技	65,200	618,096.00	0.01
152	601336	新华保险	19,800	616,374.00	0.01
153	603063	禾望电气	24,600	615,000.00	0.01
154	603081	大丰实业	45,100	614,262.00	0.01
155	000898	鞍钢股份	246,500	613,785.00	0.01
156	688398	赛特新材	19,380	612,408.00	0.01
157	601577	长沙银行	89,600	611,072.00	0.01
158	000002	万 科 A	58,100	607,726.00	0.01
159	688338	赛科希德	18,000	604,800.00	0.01
160	603112	华翔股份	49,600	602,640.00	0.01
161	601838	成都银行	53,300	600,158.00	0.01
162	000090	天健集团	129,800	597,080.00	0.01
163	601098	中南传媒	58,100	590,877.00	0.01
164	600066	宇通客车	44,000	583,000.00	0.01
165	603380	易德龙	22,500	576,225.00	0.01
166	688223	晶科能源	63,300	560,838.00	0.01
167	600529	山东药玻	21,800	558,080.00	0.01
168	300838	浙江力诺	34,100	557,876.00	0.01
169	002293	罗莱生活	60,000	557,400.00	0.01
170	002674	兴业科技	45,400	552,518.00	0.01
171	601021	春秋航空	11,000	552,200.00	0.01
172	300638	广和通	29,000	551,870.00	0.01
173	301006	迈拓股份	30,200	546,922.00	0.01
174	688169	石头科技	1,900	537,605.00	0.01
175	688257	新锐股份	21,185	530,472.40	0.01
176	300553	集智股份	14,500	519,100.00	0.01
177	688718	唯赛勃	33,155	495,335.70	0.01

178	688689	银河微电	17,700	493,299.00	0.01
179	688551	科威尔	8,455	482,780.50	0.01
180	603527	众源新材	44,200	477,802.00	0.01
181	688190	云路股份	6,650	476,339.50	0.01
182	603296	华勤技术	5,925	472,079.23	0.01
183	301000	肇民科技	21,400	457,104.00	0.01
184	603587	地素时尚	34,800	456,228.00	0.01
185	000543	皖能电力	72,700	455,102.00	0.01
186	688557	兰剑智能	12,350	454,850.50	0.01
187	300938	信测标准	12,500	448,625.00	0.01
188	300920	润阳科技	21,300	448,365.00	0.01
189	603657	春光科技	27,400	440,866.00	0.01
190	301003	江苏博云	17,400	434,304.00	0.01
191	301063	海锅股份	18,500	421,800.00	0.01
192	605339	南侨食品	22,400	421,792.00	0.01
193	300927	江天化学	24,900	419,565.00	0.01
194	603927	中科软	13,800	413,724.00	0.01
195	688239	航宇科技	8,600	410,822.00	0.01
196	688015	交控科技	21,030	394,522.80	0.01
197	688312	燕麦科技	18,905	390,388.25	0.01
198	301189	奥尼电子	13,400	387,394.00	0.01
199	301239	普瑞眼科	4,500	387,000.00	0.01
200	301108	洁雅股份	11,100	383,394.00	0.01
201	301100	风光股份	18,100	367,068.00	0.01
202	603808	歌力思	39,500	362,215.00	0.01
203	300305	裕兴股份	36,500	360,620.00	0.01
204	605189	富春染织	22,000	356,400.00	0.01
205	688093	世华科技	19,280	351,088.80	0.01
206	301196	唯科科技	9,600	330,048.00	0.00
207	688618	三旺通信	5,600	328,160.00	0.00
208	002158	汉钟精机	14,400	320,544.00	0.00
209	002990	盛视科技	8,700	300,411.00	0.00
210	688589	力合微	7,300	291,343.00	0.00
211	688633	星球石墨	9,300	290,439.00	0.00
212	603216	梦天家居	21,800	286,016.00	0.00
213	603093	南华期货	23,700	284,400.00	0.00
214	002937	兴瑞科技	8,900	231,934.00	0.00
215	301525	儒竞科技	2,660	223,674.08	0.00
216	301371	敷尔佳	5,637	215,034.45	0.00
217	688503	聚和材料	4,000	214,400.00	0.00
218	688626	翔宇医疗	3,700	197,173.00	0.00
219	603187	海容冷链	12,960	196,473.60	0.00
220	688656	浩欧博	5,320	184,923.20	0.00

221	301468	博盈特焊	5,979	182,138.25	0.00
222	603057	紫燕食品	7,800	168,324.00	0.00
223	301362	民爆光电	4,191	164,604.96	0.00
224	688612	威迈斯	4,218	163,877.54	0.00
225	688719	爱科赛博	1,939	123,723.30	0.00
226	688443	智翔金泰	3,033	121,168.35	0.00
227	301520	万邦医药	1,596	87,849.20	0.00
228	688638	誉辰智能	1,401	84,216.48	0.00
229	688657	浩辰软件	1,008	82,656.17	0.00
230	688472	阿特斯	6,261	79,076.43	0.00
231	688469	芯联集成	13,800	69,276.00	0.00
232	688361	中科飞测	831	61,851.33	0.00
233	688548	广钢气体	4,048	51,612.00	0.00
234	301526	国际复材	9,723	43,267.35	0.00
235	688484	南芯科技	1,008	40,168.80	0.00
236	688531	日联科技	346	34,973.68	0.00
237	688549	中巨芯	4,294	34,738.46	0.00
238	688146	中船特气	1,011	34,384.11	0.00
239	301291	明阳电气	1,206	34,202.16	0.00
240	001286	陕西能源	3,767	32,207.85	0.00
241	301383	天键股份	493	32,045.00	0.00
242	601061	中信金属	4,016	30,963.36	0.00
243	688507	索辰科技	222	30,358.50	0.00
244	001287	中电港	1,386	28,870.38	0.00
245	301325	曼恩斯特	364	28,224.56	0.00
246	688702	盛科通信	549	26,450.82	0.00
247	688582	芯动联科	648	25,058.16	0.00
248	688570	天玛智控	884	24,053.64	0.00
249	301307	美利信	687	23,832.03	0.00
250	688576	西山科技	240	23,071.20	0.00
251	688543	国科军工	410	22,919.00	0.00
252	301486	致尚科技	482	22,774.50	0.00
253	688652	京仪装备	416	21,736.00	0.00
254	301498	乖宝宠物	554	21,500.74	0.00
255	301387	光大同创	307	20,783.90	0.00
256	688581	安杰思	163	20,344.03	0.00
257	301310	鑫宏业	409	19,897.85	0.00
258	301558	三态股份	1,458	19,537.20	0.00
259	688591	泰凌微	681	19,081.62	0.00
260	301488	豪恩汽电	262	18,101.58	0.00
261	688562	航天软件	726	17,424.00	0.00
262	688458	美芯晟	221	17,008.16	0.00
263	301381	赛维时代	571	16,952.99	0.00

264	301509	金凯生科	266	16,553.18	0.00
265	301397	溯联股份	362	16,355.16	0.00
266	301345	涛涛车业	266	16,199.40	0.00
267	301322	绿通科技	392	16,134.72	0.00
268	601096	宏盛华源	3,918	15,907.08	0.00
269	688629	华丰科技	708	15,505.20	0.00
270	301393	昊帆生物	260	15,436.20	0.00
271	688334	西高院	888	15,389.04	0.00
272	301382	蜂助手	408	14,532.96	0.00
273	688593	新相微	959	14,116.48	0.00
274	601083	锦江航运	1,263	13,981.41	0.00
275	301439	泓淋电力	949	13,874.38	0.00
276	301332	德尔玛	1,122	13,710.84	0.00
277	301305	朗坤环境	753	13,591.65	0.00
278	301507	民生健康	851	13,488.35	0.00
279	301566	达利凯普	576	12,752.64	0.00
280	688523	航天环宇	472	12,659.04	0.00
281	688623	二元科技	178	12,634.44	0.00
282	301360	荣旗科技	134	12,542.40	0.00
283	301456	盘古智能	407	12,368.73	0.00
284	688620	安凯微	1,016	12,009.12	0.00
285	301315	威士顿	226	11,946.36	0.00
286	301225	恒勃股份	333	11,921.40	0.00
287	688602	康鹏科技	1,066	11,789.96	0.00
288	301281	科源制药	337	11,471.48	0.00
289	301550	斯菱股份	260	11,328.20	0.00
290	301399	英特科技	293	11,213.11	0.00
291	301508	中机认检	419	11,178.92	0.00
292	301251	威尔高	321	11,103.39	0.00
293	688603	天承科技	140	10,379.60	0.00
294	688653	康希通信	648	10,361.52	0.00
295	603135	中重科技	628	10,274.08	0.00
296	301429	森泰股份	499	10,199.56	0.00
297	301329	信音电子	458	10,181.34	0.00
298	301372	科净源	231	10,069.29	0.00
299	301261	恒工精密	198	10,068.30	0.00
300	301376	致欧科技	420	10,046.40	0.00
301	601065	江盐集团	875	10,010.00	0.00
302	301202	朗威股份	306	9,730.80	0.00
303	688716	中研股份	267	9,716.13	0.00
304	301413	安培龙	164	9,543.16	0.00
305	301418	协昌科技	189	9,487.80	0.00
306	301516	中远通	604	9,368.04	0.00

307	301272	英华特	173	9,234.74	0.00
308	301469	恒达新材	275	9,099.75	0.00
309	301518	长华化学	385	8,858.85	0.00
310	301568	思泰克	246	8,752.68	0.00
311	301203	国泰环保	225	8,748.00	0.00
312	601133	柏诚股份	664	8,744.88	0.00
313	301323	新莱福	228	8,433.72	0.00
314	301459	丰茂股份	208	8,286.72	0.00
315	688720	艾森股份	165	8,223.60	0.00
316	688573	信宇人	285	8,208.00	0.00
317	301489	思泉新材	128	8,206.08	0.00
318	688651	盛邦安全	178	8,196.90	0.00
319	301517	陕西华达	185	8,082.65	0.00
320	301578	辰奕智能	118	8,061.76	0.00
321	301548	崇德科技	136	8,022.64	0.00
322	301232	飞沃科技	165	8,000.85	0.00
323	688646	逸飞激光	219	7,899.33	0.00
324	688479	友车科技	332	7,742.24	0.00
325	688693	锆威特	178	7,726.98	0.00
326	603275	众辰科技	193	7,662.10	0.00
327	301170	锡南科技	250	7,607.50	0.00
328	301533	威马农机	225	7,461.00	0.00
329	688429	时创能源	346	7,331.74	0.00
330	301555	惠柏新材	224	7,266.56	0.00
331	301337	亚华电子	232	7,101.52	0.00
332	300804	广康生化	226	6,974.36	0.00
333	301505	苏州规划	194	6,947.14	0.00
334	301529	福赛科技	182	6,894.16	0.00
335	301515	港通医疗	230	6,502.10	0.00
336	688648	中邮科技	303	6,493.29	0.00
337	301157	华塑科技	150	6,420.00	0.00
338	001378	德冠新材	205	6,410.35	0.00
339	603004	鼎龙科技	195	6,082.05	0.00
340	603688	石英股份	68	5,907.84	0.00
341	603270	金帝股份	195	5,768.10	0.00
342	603119	浙江荣泰	226	5,394.62	0.00
343	603193	润本股份	303	5,047.98	0.00
344	001306	夏厦精密	64	4,823.04	0.00
345	001326	联域股份	99	4,815.36	0.00
346	603125	常青科技	160	4,803.20	0.00
347	603075	热威股份	182	4,242.42	0.00
348	001328	登康口腔	145	4,104.95	0.00
349	001358	兴欣新材	87	3,841.92	0.00

350	001239	永达股份	189	3,764.88	0.00
351	603231	索宝蛋白	161	3,466.33	0.00
352	603273	天元智能	178	3,376.66	0.00
353	603276	恒兴新材	134	3,333.92	0.00
354	001360	南矿集团	177	3,078.03	0.00
355	603373	安邦护卫	88	3,058.00	0.00
356	688006	杭可科技	117	2,747.16	0.00
357	603137	恒尚节能	139	2,727.18	0.00
358	001367	海森药业	55	2,417.80	0.00
359	301373	凌玮科技	77	2,283.05	0.00
360	603172	万丰股份	122	2,150.86	0.00
361	301303	真兰仪表	58	1,142.02	0.00
362	301358	湖南裕能	23	780.85	0.00
363	301260	格力博	21	364.98	0.00

8.4 报告期内股票投资组合的重大变动

8.4.1 累计买入金额超出期初基金资产净值 2%或前 20 名的股票明细

金额单位：人民币元

序号	股票代码	股票名称	本期累计买入金额	占期初基金资产净值比例 (%)
1	600900	长江电力	21,118,108.00	0.17
2	000786	北新建材	19,467,383.24	0.16
3	601958	金钼股份	15,170,748.33	0.12
4	300740	水羊股份	14,885,242.00	0.12
5	600547	山东黄金	12,454,603.00	0.10
6	300457	赢合科技	11,486,640.00	0.09
7	002558	巨人网络	11,417,806.02	0.09
8	603688	石英股份	11,208,658.80	0.09
9	601966	玲珑轮胎	11,087,619.00	0.09
10	002600	领益智造	11,011,064.00	0.09
11	300130	新国都	10,875,293.08	0.09
12	688036	传音控股	10,036,440.44	0.08
13	300856	科思股份	9,949,578.00	0.08
14	601058	赛轮轮胎	9,698,341.94	0.08
15	601168	西部矿业	9,199,080.00	0.07
16	688106	金宏气体	8,981,316.32	0.07
17	600489	中金黄金	8,845,234.00	0.07
18	002056	横店东磁	8,597,477.00	0.07
19	600309	万华化学	7,942,506.00	0.06
20	600362	江西铜业	6,994,033.00	0.06

注：“本期累计买入金额”按买入成交金额（成交单价乘以成交数量）填列，不考虑相关交易费用。

8.4.2 累计卖出金额超出期初基金资产净值 2%或前 20 名的股票明细

金额单位：人民币元

序号	股票代码	股票名称	本期累计卖出金额	占期初基金资产净值比例 (%)
1	600900	长江电力	27,020,062.30	0.22
2	300750	宁德时代	15,225,068.24	0.12
3	601958	金铂股份	14,782,948.00	0.12
4	600547	山东黄金	11,403,684.00	0.09
5	603688	石英股份	10,748,779.00	0.09
6	300130	新国都	10,514,597.00	0.08
7	002600	领益智造	10,166,684.00	0.08
8	601168	西部矿业	9,632,122.00	0.08
9	000858	五粮液	9,235,898.20	0.07
10	600309	万华化学	8,936,719.62	0.07
11	000568	泸州老窖	8,839,401.00	0.07
12	600489	中金黄金	8,675,014.00	0.07
13	002056	横店东磁	8,112,348.00	0.07
14	600519	贵州茅台	7,757,445.00	0.06
15	601668	中国建筑	7,347,842.40	0.06
16	000921	海信家电	7,097,318.00	0.06
17	600919	江苏银行	6,961,143.00	0.06
18	601600	中国铝业	6,879,907.00	0.06
19	600362	江西铜业	6,847,525.00	0.05
20	603259	药明康德	6,822,583.00	0.05

注：“本期累计卖出金额”按卖出成交金额（成交单价乘以成交数量）填列，不考虑相关交易费用。

8.4.3 买入股票的成本总额及卖出股票的收入总额

单位：人民币元

买入股票成本（成交）总额	1,264,588,600.10
卖出股票收入（成交）总额	1,015,876,788.23

注：“买入股票成本”或“卖出股票收入”均按买卖成交金额（成交单价乘以成交数量）填列，不考虑相关交易费用。

8.5 期末按债券品种分类的债券投资组合

金额单位：人民币元

序号	债券品种	公允价值	占基金资产净值比例 (%)
1	国家债券	364,264,053.23	5.49
2	央行票据	-	-
3	金融债券	-	-
	其中：政策性金融债	-	-
4	企业债券	-	-

5	企业短期融资券	-	-
6	中期票据	-	-
7	可转债（可交换债）	30,741,793.23	0.46
8	同业存单	-	-
9	其他	-	-
10	合计	395,005,846.46	5.96

8.6 期末按公允价值占基金资产净值比例大小排序的前五名债券投资明细

金额单位：人民币元

序号	债券代码	债券名称	数量 (张)	公允价值	占基金资产净值比例 (%)
1	019678	22 国债 13	1,257,000	127,176,716.71	1.92
2	019709	23 国债 16	700,000	70,366,301.37	1.06
3	019694	23 国债 01	537,000	54,743,339.51	0.83
4	220013	22 付息国债 13	350,000	35,410,092.90	0.53
5	019670	22 国债 05	344,000	35,050,678.36	0.53

8.7 期末按公允价值占基金资产净值比例大小排序的所有资产支持证券投资明细

无。

8.8 报告期末按公允价值占基金资产净值比例大小排序的前五名贵金属投资明细

无。

8.9 期末按公允价值占基金资产净值比例大小排序的前五名权证投资明细

无。

8.10 本基金投资股指期货的投资政策

无。

8.11 报告期末本基金投资的国债期货交易情况说明

8.11.1 本期国债期货投资政策

无。

8.11.2 本期国债期货投资评价

无。

8.12 本报告期投资基金情况

8.12.1 投资政策及风险说明

基于本基金管理人绩效评估系统对备选基金的评估分析，在有效控制风险的前提下，通过定量和定性相结合的方法，精选具有不同风险收益特征及投资业绩比较优势的基金确定本基金配置组合。本基金的绩效评估系统分析主要包括业绩指标分析、业绩归因分析以及基金管理人综合评

估等。

运用量化方法分析所有适选基金在不同市场下的历史业绩表现，包括收益指标、风险指标和风险调整后收益指标等，具体如下：收益指标：包括绝对收益、相对收益等指标；风险指标：包括波动率、最大回撤等指标；风险调整后收益指标：包括夏普比率、信息比率等指标。

深入分析基金的业绩表现，再次精选基金确定备选基金，包括对基金的择时能力、资产配置能力、个股选择能力等进行归因分析，解释基金收益来源，评估未来收益的持续性与稳定性。基于市场环境、政策变动、风险事件等多重因素对基金投资组合进行持续跟踪，动态调整基金投资组合及配置比例。

结合对基金管理人的定性评估，包括基金管理人基本情况、投研团队实力以及投研团队稳定性、基金经理投资优势及业绩稳定性等方面，被投资基金运作合规，风格清晰，中长期收益良好，业绩波动性较低，根据定性评估分析结果，最终确定本基金的投资组合及配置比例。

本基金通过定量和定性相结合的方法，长期持续跟踪本基金的组合业绩，并定期对基金组合进行维护，力争实现基金资产的长期稳健增值。

报告期内，本基金主要投资于开放式基金，符合基金合同约定的投资政策、投资限制等要求。

8.12.2 报告期末按公允价值占基金资产净值比例大小排序的基金投资明细

序号	基金代码	基金名称	运作方式	持有份额（份）	公允价值（元）	占基金资产净值比例（%）	是否属于基金管理人及管理人关联方所管理的基金
1	519783	交银裕隆纯债债券 C	契约型开放式	670,000,000.00	878,571,000.00	13.25	是
2	519718	交银纯债债券发起 A/B	契约型开放式	730,000,000.00	801,540,000.00	12.09	是
3	519723	交银双轮动债券 A	契约型开放式	685,000,000.00	743,156,500.00	11.21	是
4	008204	交银稳利中短债债券	契约型开放式	300,000,000.00	337,620,000.00	5.09	是

		A					
5	000914	中加纯 债债券	契约 型开 放式	318,751,954.65	335,773,309.03	5.06	否
6	519782	交银裕 隆纯债 债券 A	契约 型开 放式	239,836,198.69	321,500,424.34	4.85	是
7	164902	交银信 用添利 债券 (LOF)	契约 型开 放式 (LOF)	145,000,000.00	189,399,000.00	2.86	是
8	005578	交银丰 晟收益 债券 C	契约 型开 放式	131,618,447.29	153,440,785.85	2.31	是
9	519772	交银新 生活力 灵活配 置混合	契约 型开 放式	74,428,461.52	152,950,488.42	2.31	是
10	005577	交银丰 晟收益 债券 A	契约 型开 放式	125,885,035.27	148,871,642.71	2.24	是
11	161716	招商双 债增强 (LOF)C	契约 型开 放式 (LOF)	70,000,000.00	106,260,000.00	1.60	否
12	160622	鹏华丰 利债券 (LOF)A	契约 型开 放式 (LOF)	100,000,000.00	103,700,000.00	1.56	否
13	007574	宝盈新 价值混 合 C	契约 型开 放式	36,988,520.49	99,942,982.36	1.51	否
14	014549	交银数 据产业 灵活配 置混合	契约 型开 放式	51,598,224.74	94,331,874.47	1.42	是

		C					
15	519732	交银定期支付双息平衡混合	契约型开放式	20,888,187.53	90,320,522.88	1.36	是
16	014046	交银医药创新股票 C	契约型开放式	35,644,827.92	88,199,562.21	1.33	是
17	260112	景顺长城能源基建混合 A	契约型开放式	40,650,799.16	87,805,726.19	1.32	否
18	015736	长盛盛裕纯债 D	契约型开放式	81,414,310.06	84,043,992.27	1.27	否
19	005562	创金合信中证红利低波动指数 C	契约型开放式	37,977,826.77	63,931,873.58	0.96	否
20	007920	诺德短债 C	契约型开放式	57,236,741.72	63,675,875.16	0.96	否
21	519702	交银趋势混合 A	契约型开放式	15,000,000.00	58,969,500.00	0.89	是
22	012709	东方红中证东方红红利低波动指数 C	契约型开放式	57,517,736.71	58,633,580.80	0.88	否
23	013882	交银品质升级混合 C	契约型开放式	35,000,000.00	57,330,000.00	0.86	是

24	016563	金鹰红利价值混合 C	契约型开放式	30,731,950.97	55,855,320.89	0.84	否
25	003864	招商招祥纯债 C	契约型开放式	47,342,076.71	52,398,210.50	0.79	否
26	002165	汇添富达欣混合 C	契约型开放式	29,131,102.24	51,270,739.94	0.77	否
27	620009	金元顺安丰祥债券 A	契约型开放式	43,144,542.99	48,447,007.32	0.73	否
28	008245	圆信永丰致优混合 A	契约型开放式	25,231,183.76	46,682,736.19	0.70	否
29	519763	交银裕通纯债债券 C	契约型开放式	36,116,772.48	41,129,780.50	0.62	是
30	003359	大成中证 360 互联网+大数据 100 指数 C	契约型开放式	18,523,291.51	39,065,621.79	0.59	否
31	007464	交银创业板 50 指数 A	契约型开放式	30,000,000.00	37,335,000.00	0.56	是
32	001559	天弘医疗健康 C	契约型开放式	25,648,802.09	36,941,969.65	0.56	否
33	013449	广发景宁纯债债券 C	契约型开放式	32,867,617.33	36,640,819.80	0.55	否
34	009274	融通健康产业	契约型开	11,024,545.78	33,239,005.53	0.50	否

		灵活配置混合 C	开放式				
35	015654	交银稳鑫短债债券 D	契约型开放式	30,000,000.00	32,454,000.00	0.49	是
36	018817	景顺长城中小创精选股票 C	契约型开放式	14,916,097.07	31,801,118.95	0.48	否
37	008108	国联安短债债券 A	契约型开放式	29,026,608.61	30,303,779.39	0.46	否
38	000586	景顺长城中小创精选股票 A	契约型开放式	14,138,296.09	30,185,262.15	0.46	否
39	006626	山西证券超短债债券 A	契约型开放式	27,050,495.94	30,036,870.69	0.45	否
40	013486	尚正竞争优势混合发起 C	契约型开放式	27,193,652.35	27,487,343.80	0.41	否
41	004388	鹏华丰享债券	契约型开放式	21,754,664.88	26,033,807.46	0.39	否
42	519773	交银数据产业灵活配置混合 A	契约型开放式	13,190,532.99	24,394,571.71	0.37	是
43	519746	交银丰享收益债券 A	契约型开放式	10,180,995.48	22,608,936.66	0.34	是

44	008340	华富中债-安徽省公司信用类债券指数 A	契约型开放式	20,000,000.00	20,882,000.00	0.31	否
45	217022	招商产业债券 A	契约型开放式	10,000,000.00	17,483,000.00	0.26	否
46	015386	中银主题策略混合 C	契约型开放式	5,000,000.00	17,425,000.00	0.26	否
47	010094	交银产业机遇混合	契约型开放式	15,128,426.46	13,252,501.58	0.20	是
48	015394	交银科技创新灵活配置混合 C	契约型开放式	5,000,000.00	10,158,500.00	0.15	是
49	013108	华夏先进制造龙头混合 C	契约型开放式	8,974,754.56	7,475,073.07	0.11	否
50	008022	建信短债债券 F	契约型开放式	6,307,118.07	7,012,253.87	0.11	否
51	515100	景顺长城中证红利低波动 100ETF	交易型开放式 (ETF)	4,379,300.00	5,587,986.80	0.08	否
52	011008	国寿安保尊弘短债债券 A	契约型开放式	5,000,000.00	5,416,500.00	0.08	否

53	206018	鹏华产业债债券 A	契约型开放式	4,000,000.00	4,420,000.00	0.07	否
54	515120	广发中证创新药产业 ETF	交易型开放式 (ETF)	1,000,000.00	616,000.00	0.01	否
55	511220	海富通上证城投债 ETF	交易型开放式 (ETF)	10,800.00	108,766.80	0.00	否

8.12.3 报告期末基金持有的全部公开募集基础设施证券投资基金情况

无。

8.13 投资组合报告附注

8.13.1 基金投资的前十名证券的发行主体本期是否出现被监管部门立案调查，或在报告编制日前一年内受到公开谴责、处罚的情形

报告期内本基金投资的前十名证券的发行主体未被监管部门立案调查，在本报告编制日前一年内本基金投资的前十名证券的发行主体未受到公开谴责和处罚。

8.13.2 基金投资的前十名股票是否超出基金合同规定的备选股票库

本基金投资的前十名股票中，没有超出基金合同规定的备选股票库之外的股票。

8.13.3 期末其他各项资产构成

单位：人民币元

序号	名称	金额
1	存出保证金	107,305.02
2	应收清算款	9,000,219.96
3	应收股利	-
4	应收利息	-
5	应收申购款	784,624.40
6	其他应收款	515,139.60
7	待摊费用	-
8	其他	-
9	合计	10,407,288.98

8.13.4 期末持有的处于转股期的可转换债券明细

金额单位：人民币元

序号	债券代码	债券名称	公允价值	占基金资产净值比例 (%)
1	113044	大秦转债	2,525,546.31	0.04

2	127058	科伦转债	2,399,619.65	0.04
3	118004	博瑞转债	1,958,538.67	0.03
4	110061	川投转债	1,716,186.45	0.03
5	123059	银信转债	1,536,179.38	0.02
6	127063	贵轮转债	1,423,380.23	0.02
7	110068	龙净转债	1,267,098.19	0.02
8	113049	长汽转债	1,250,508.33	0.02
9	118028	会通转债	974,171.89	0.01
10	113050	南银转债	949,910.97	0.01
11	110052	贵广转债	860,279.90	0.01
12	111004	明新转债	806,940.09	0.01
13	128090	汽模转 2	806,784.33	0.01
14	113639	华正转债	699,183.28	0.01
15	127018	本钢转债	685,326.05	0.01
16	127012	招路转债	682,415.87	0.01
17	113056	重银转债	672,104.34	0.01
18	128063	未来转债	672,067.43	0.01
19	110072	广汇转债	519,424.60	0.01
20	110083	苏租转债	430,552.92	0.01
21	113549	白电转债	386,836.65	0.01
22	123121	帝尔转债	378,035.98	0.01
23	127071	天箭转债	365,256.79	0.01
24	118003	华兴转债	345,420.52	0.01
25	127033	中装转 2	341,764.75	0.01
26	123050	聚飞转债	329,154.07	0.00
27	123143	胜蓝转债	323,708.75	0.00
28	123128	首华转债	305,326.98	0.00
29	113649	丰山转债	296,278.21	0.00
30	128133	奇正转债	276,910.68	0.00
31	110093	神马转债	266,568.37	0.00
32	113065	齐鲁转债	240,813.44	0.00
33	128037	岩土转债	235,961.30	0.00
34	127019	国城转债	233,261.19	0.00
35	113524	奇精转债	223,121.05	0.00
36	128083	新北转债	221,500.09	0.00
37	113505	杭电转债	203,642.11	0.00
38	128076	金轮转债	184,205.12	0.00
39	123190	道氏转 02	178,703.60	0.00
40	128121	宏川转债	165,854.92	0.00
41	113606	荣泰转债	136,917.23	0.00
42	127042	嘉美转债	134,529.37	0.00
43	123087	明电转债	129,618.18	0.00
44	128108	蓝帆转债	107,422.05	0.00

45	113046	金田转债	97,878.55	0.00
46	127070	大中转债	97,242.91	0.00
47	127067	恒逸转 2	87,599.16	0.00
48	127022	恒逸转债	83,314.07	0.00
49	113033	利群转债	75,126.88	0.00
50	128144	利民转债	72,393.12	0.00
51	113640	苏利转债	71,075.07	0.00
52	123159	崧盛转债	66,877.02	0.00
53	111001	山玻转债	14,408.99	0.00

8.13.5 期末前十名股票中存在流通受限情况的说明

无。

8.13.6 投资组合报告附注的其他文字描述部分

由于四舍五入的原因，分项之和与合计项之间可能存在尾差。

§ 9 基金份额持有人信息

9.1 期末基金份额持有人户数及持有人结构

份额单位：份

份额级别	持有人户数（户）	户均持有的基金份额	持有人结构			
			机构投资者		个人投资者	
			持有份额	占总份额比例（%）	持有份额	占总份额比例（%）
交银安享稳健养老一年 A	379,174	14,934.19	1,874,339.65	0.03	5,660,783,215.51	99.97
交银安享稳健养老一年 Y	12,021	5,790.52	-	-	69,607,811.46	100.00
合计	391,195	14,653.22	1,874,339.65	0.03	5,730,391,026.97	99.97

9.2 期末基金管理人的从业人员持有本基金的情况

项目	份额级别	持有份额总数（份）	占基金总份额比例（%）
基金管理人所有从业人员持有本基金	交银安享稳健养老一年 A	10,137,701.28	0.18
	交银安享稳健养老一年 Y	281,099.15	0.40

	合计	10,418,800.43	0.18
--	----	---------------	------

9.3 期末基金管理人的从业人员持有本开放式基金份额总量区间情况

项目	份额级别	持有基金份额总量的数量区间（万份）
本公司高级管理人员、基金投资和相关部门负责人持有本开放式基金	交银安享稳健养老一年 A	>100
	交银安享稳健养老一年 Y	0~10
	合计	>100
本基金基金经理持有本开放式基金	交银安享稳健养老一年 A	-
	交银安享稳健养老一年 Y	-
	合计	-

§ 10 开放式基金份额变动

单位：份

项目	交银安享稳健养老一年 A	交银安享稳健养老一年 Y
基金合同生效日（2019年5月30日）基金份额总额	2,042,809,040.74	-
本报告期期初基金份额总额	10,721,921,554.00	25,793,589.64
本报告期基金总申购份额	32,751,513.14	44,827,939.47
减：本报告期基金总赎回份额	5,092,015,511.98	1,013,717.65
本报告期基金拆分变动份额	-	-
本报告期末基金份额总额	5,662,657,555.16	69,607,811.46

§ 11 重大事件揭示

11.1 基金份额持有人大会决议

本基金本报告期内未召开基金份额持有人大会。

11.2 基金管理人、基金托管人的专门基金托管部门的重大人事变动

- 1、基金管理人的重大人事变动：本报告期内，本基金的基金管理人未发生重大人事变动。
- 2、基金托管人的基金托管部门的重大人事变动：本基金托管人的专门基金托管部门本报告期内未发生重大人事变动。

11.3 涉及基金管理人、基金财产、基金托管业务的诉讼

本报告期内未发生涉及本基金管理人、基金财产、基金托管业务的诉讼事项。

11.4 基金投资策略的改变

无。

11.5 本报告期持有的基金发生的重大影响事件

报告期内，本基金持有的交银施罗德持续成长主题混合型证券投资基金召开基金份额持有人大会审议调整投资范围及修改基金合同有关事项的议案。本基金管理人代表本基金出席上述持有人大会，表决意见为同意。

除上述基金外，本基金持有的其他基金未发生重大影响事件。

11.6 为基金进行审计的会计师事务所情况

本报告期内，为本基金提供审计服务的会计师事务所为普华永道中天会计师事务所(特殊普通合伙)，本期审计费为 90,000.00 元。自本基金基金合同生效以来，本基金未改聘为其审计的会计师事务所。

11.7 管理人、托管人及其高级管理人员受稽查或处罚等情况

11.7.1 管理人及其高级管理人员受稽查或处罚等情况

基金管理人及其高级管理人员本报告期内未受监管部门稽查或处罚。

11.7.2 托管人及其高级管理人员受稽查或处罚等情况

基金托管人及其高级管理人员本报告期内未受监管部门稽查或处罚。

11.8 基金租用证券公司交易单元的有关情况

11.8.1 基金租用证券公司交易单元进行股票投资及佣金支付情况

金额单位：人民币元

券商名称	交易单元数量	股票交易		应支付该券商的佣金		备注
		成交金额	占当期股票成交总额的比例 (%)	佣金	占当期佣金总量的比例 (%)	
招商证券	1	1,209,504,430.78	53.67	993,045.46	53.53	-
国盛证券	1	1,044,259,510.45	46.33	862,120.82	46.47	-

11.8.2 基金租用证券公司交易单元进行其他证券投资的情况

金额单位：人民币元

券商	债券交易	债券回购交易	权证交易	基金交易

名称	成交金额	占当期债券成交总额的比例 (%)	成交金额	占当期债券回购成交总额的比例 (%)	成交金额	占当期权证成交总额的比例 (%)	成交金额	占当期基金成交总额的比例 (%)
招商证券	547,156,270.03	82.44	3,288,263,000.00	100.00	-	-	67,383,365.50	95.74
国盛证券	116,584,199.67	17.56	-	-	-	-	2,995,283.50	4.26

注：1、报告期内，本基金交易单元未发生变化；

2、租用证券公司交易单元的选择标准主要包括：券商基本面评价（财务状况、经营状况）、券商研究机构评价（报告质量、及时性和数量）、券商每日信息评价（及时性和有效性）和券商协作表现评价等四个方面；

3、租用证券公司交易单元的程序：首先根据租用证券公司交易单元的选择标准进行综合评价，然后根据评价选择基金交易单元。研究部提交方案，并上报公司批准。

11.9 其他重大事件

序号	公告事项	法定披露方式	法定披露日期
1	交银施罗德基金管理有限公司关于增加招商证券股份有限公司为旗下基金销售机构的公告	中国证监会规定媒体及公司网站	2023 年 1 月 6 日
2	交银施罗德基金管理有限公司关于交银施罗德安享稳健养老目标一年持有期混合型基金中基金（FOF）基金经理变更的公告	中国证监会规定媒体及公司网站	2023 年 1 月 7 日
3	交银施罗德安享稳健养老目标一年持有期混合型基金中基金（FOF）（Y 类份额）基金产品资料概要更新（2023 年第 1 号）	中国证监会规定媒体及公司网站	2023 年 1 月 11 日

4	交银施罗德安享稳健养老目标一年持有期混合型基金中基金（FOF）（A类份额）基金产品资料概要更新（2023 年第 1 号）	中国证监会规定媒体及公司网站	2023 年 1 月 11 日
5	交银施罗德安享稳健养老目标一年持有期混合型基金中基金（FOF）（更新）招募说明书（2023 年第 1 号）	中国证监会规定媒体及公司网站	2023 年 1 月 11 日
6	交银施罗德安享稳健养老目标一年持有期混合型基金中基金（FOF）2022 年第 4 季度报告	中国证监会规定媒体及公司网站	2023 年 1 月 19 日
7	交银施罗德基金管理有限公司关于增加济安财富（北京）基金销售有限公司为旗下基金销售机构的公告	中国证监会规定媒体及公司网站	2023 年 2 月 10 日
8	交银施罗德基金管理有限公司关于增加上海浦东发展银行股份有限公司为旗下基金销售机构的公告	中国证监会规定媒体及公司网站	2023 年 2 月 20 日
9	交银施罗德基金管理有限公司关于增加申万宏源证券有限公司为旗下基金销售机构的公告	中国证监会规定媒体及公司网站	2023 年 2 月 27 日
10	交银施罗德安享稳健养老目标一年持有期混合型基金中基金（FOF）2022 年年度报告	中国证监会规定媒体及公司网站	2023 年 3 月 30 日
11	交银施罗德安享稳健养老目标一年持有期混合型基金中基金（FOF）2023 年第 1 季度报告	中国证监会规定媒体及公司网站	2023 年 4 月 21 日
12	交银施罗德安享稳健养老目标一年持有期混合型基金中基金（FOF）（更新）招募说明书（2023 年第 2 号）	中国证监会规定媒体及公司网站	2023 年 5 月 26 日
13	交银施罗德安享稳健养老目标一年持有期混合型基金中基金（FOF）（A类份额）基金产品资料概要更新（2023 年第 2 号）	中国证监会规定媒体及公司网站	2023 年 5 月 26 日
14	交银施罗德安享稳健养老目标一年持有期混合型基金中基金（FOF）（Y类份额）基金产品资料概要更新（2023 年第 2 号）	中国证监会规定媒体及公司网站	2023 年 5 月 26 日
15	交银施罗德基金管理有限公司关于增加华西证券股份有限公司为旗下基金的销售机构的公告	中国证监会规定媒体及公司网站	2023 年 6 月 7 日
16	交银施罗德基金管理有限公司关于增加中信证券（山东）有限责任公司为旗下基金的销售机构的公告	中国证监会规定媒体及公司网站	2023 年 6 月 15 日
17	交银施罗德基金管理有限公司关于增加中信证券华南股份有限公司为	中国证监会规定媒体及公司网站	2023 年 6 月 15 日

	旗下基金的销售机构的公告		
18	交银施罗德基金管理有限公司关于旗下部分基金参与招商银行股份有限公司费率优惠活动的公告	中国证监会规定媒体及公司网站	2023 年 6 月 19 日
19	交银施罗德基金管理有限公司关于增加博时财富基金销售有限公司为旗下基金销售机构的公告	中国证监会规定媒体及公司网站	2023 年 6 月 21 日
20	交银施罗德基金管理有限公司关于直销平台基金投资顾问业务中交易本公司旗下基金免收相关费用的公告	中国证监会规定媒体及公司网站	2023 年 7 月 7 日
21	交银施罗德基金管理有限公司关于直销平台基金投资顾问业务中交易本公司旗下基金免收相关费用的提示性公告	中国证监会规定媒体及公司网站	2023 年 7 月 8 日
22	交银施罗德安享稳健养老目标一年持有期混合型基金中基金（FOF）2023 年第 2 季度报告	中国证监会规定媒体及公司网站	2023 年 7 月 20 日
23	交银施罗德基金管理有限公司关于增加中泰证券股份有限公司为旗下基金的销售机构的公告	中国证监会规定媒体及公司网站	2023 年 8 月 8 日
24	交银施罗德基金管理有限公司关于增加南京证券股份有限公司为旗下基金的销售机构的公告	中国证监会规定媒体及公司网站	2023 年 8 月 14 日
25	交银施罗德安享稳健养老目标一年持有期混合型基金中基金（FOF）2023 年中期报告	中国证监会规定媒体及公司网站	2023 年 8 月 30 日
26	交银施罗德基金管理有限公司关于增加泛华普益基金销售有限公司为旗下基金销售机构的公告	中国证监会规定媒体及公司网站	2023 年 9 月 27 日
27	交银施罗德安享稳健养老目标一年持有期混合型基金中基金（FOF）2023 年第 3 季度报告	中国证监会规定媒体及公司网站	2023 年 10 月 24 日
28	交银施罗德基金管理有限公司关于增加安信证券股份有限公司为旗下基金的销售机构的公告	中国证监会规定媒体及公司网站	2023 年 11 月 3 日
29	交银施罗德基金管理有限公司关于交银施罗德安享稳健养老目标一年持有期混合型基金中基金（FOF）Y 类基金份额开放日常赎回业务的公告	中国证监会规定媒体及公司网站	2023 年 11 月 23 日
30	交银施罗德基金管理有限公司关于增加上海中欧财富基金销售有限公司为旗下基金销售机构的公告	中国证监会规定媒体及公司网站	2023 年 11 月 23 日

31	交银施罗德基金管理有限公司关于增加申万宏源西部证券有限公司为旗下基金的销售机构的公告	中国证监会规定媒体及公司网站	2023 年 12 月 8 日
32	交银施罗德基金管理有限公司关于增加东方财富证券股份有限公司为旗下基金销售机构的公告	中国证监会规定媒体及公司网站	2023 年 12 月 19 日
33	交银施罗德基金管理有限公司关于交银施罗德资产管理（香港）有限公司解散的公告	中国证监会规定媒体及公司网站	2023 年 12 月 29 日

§ 12 影响投资者决策的其他重要信息

12.1 报告期内单一投资者持有基金份额比例达到或超过 20%的情况

无。

12.2 影响投资者决策的其他重要信息

无。

§ 13 备查文件目录

13.1 备查文件目录

1、中国证监会准予交银施罗德安享稳健养老目标一年持有期混合型基金中基金（FOF）募集注册的文件；

2、《交银施罗德安享稳健养老目标一年持有期混合型基金中基金（FOF）基金合同》；

3、《交银施罗德安享稳健养老目标一年持有期混合型基金中基金（FOF）招募说明书》；

4、《交银施罗德安享稳健养老目标一年持有期混合型基金中基金（FOF）托管协议》；

5、关于申请募集注册交银施罗德安享稳健养老目标一年持有期混合型基金中基金（FOF）的法律意见书；

6、基金管理人业务资格批件、营业执照；

7、基金托管人业务资格批件、营业执照；

8、报告期内交银施罗德安享稳健养老目标一年持有期混合型基金中基金（FOF）在规定报刊上各项公告的原稿。

13.2 存放地点

备查文件存放于基金管理人的办公场所。

13.3 查阅方式

投资者可在办公时间内至基金管理人的办公场所免费查阅备查文件，或者登录基金管理人的

网站 (www.fund001.com) 查阅。在支付工本费后，投资者可在合理时间内取得上述文件的复制件或复印件。

投资者对本报告书如有疑问，可咨询本基金管理人交银施罗德基金管理有限公司。本公司客户服务中心电话：400-700-5000（免长途话费），021-61055000，电子邮件：services@jysld.com。