

华宝中证稀有金属主题指数增强型发起式
证券投资基金
2024 年第 1 季度报告

2024 年 3 月 31 日

基金管理人：华宝基金管理有限公司

基金托管人：招商银行股份有限公司

报告送出日期：2024 年 4 月 19 日

§1 重要提示

基金管理人的董事会及董事保证本报告所载资料不存在虚假记载、误导性陈述或重大遗漏，并对其内容的真实性、准确性和完整性承担个别及连带责任。

基金托管人招商银行股份有限公司根据本基金合同规定，于 2024 年 04 月 17 日复核了本报告中的财务指标、净值表现和投资组合报告等内容，保证复核内容不存在虚假记载、误导性陈述或者重大遗漏。

基金管理人承诺以诚实信用、勤勉尽责的原则管理和运用基金资产，但不保证基金一定盈利。

基金的过往业绩并不代表其未来表现。投资有风险，投资者在作出投资决策前应仔细阅读本基金的招募说明书。

本报告中财务资料未经审计。

本报告期自 2024 年 01 月 01 日起至 03 月 31 日止。

§2 基金产品概况

基金简称	华宝中证稀有金属指数增强发起
基金主代码	013942
基金运作方式	契约型开放式
基金合同生效日	2021 年 12 月 15 日
报告期末基金份额总额	296,263,763.78 份
投资目标	本基金通过量化的投资方法进行积极的管理，力争实现超越标的指数的投资收益，追求基金资产的长期增值。
投资策略	本基金在复制标的指数的基础上优化投资组合，力求通过量化技术实现指数增强的效果。 本基金主要投资于中证稀有金属主题指数成份股及备选成份股。本基金的股票投资比例为基金资产的 80%-95%；其中，投资于中证稀有金属主题指数成份股及备选成份股的比例不低于非现金基金资产的 80%。 本基金主要采用量化 Alpha 选股模型构建指数增强股票组合。在控制跟踪偏离度的前提下力争实现超额表

	现, 并根据市场变化趋势, 定期对模型进行调整, 以改进模型的有效性。	
业绩比较基准	中证稀有金属主题指数收益率×95%+人民币银行活期存款利率(税后)×5%	
风险收益特征	本基金属于股票指数增强型基金, 其预期收益及预期风险水平高于混合型基金、债券型基金与货币市场基金。	
基金管理人	华宝基金管理有限公司	
基金托管人	招商银行股份有限公司	
下属分级基金的基金简称	华宝中证稀有金属指数增强发起 A	华宝中证稀有金属指数增强发起 C
下属分级基金的交易代码	013942	013943
报告期末下属分级基金的份额总额	58,661,728.46 份	237,602,035.32 份

§3 主要财务指标和基金净值表现

3.1 主要财务指标

单位: 人民币元

主要财务指标	报告期(2024年1月1日-2024年3月31日)	
	华宝中证稀有金属指数增强发起 A	华宝中证稀有金属指数增强发起 C
1. 本期已实现收益	-3,122,201.22	-13,200,525.20
2. 本期利润	-1,959,252.73	-9,109,423.05
3. 加权平均基金份额本期利润	-0.0318	-0.0351
4. 期末基金资产净值	31,969,761.63	128,601,077.63
5. 期末基金份额净值	0.5450	0.5412

注: 1. 本期已实现收益指基金本期利息收入、投资收益、其他收入(不含公允价值变动收益)扣除相关费用和信用减值损失后的余额, 本期利润等于本期已实现收益加上本期公允价值变动收益。

2. 所述基金业绩指标不包括持有人认购或交易基金的各项费用, 计入费用后实际收益水平要低于所列数字。

3.2 基金净值表现

3.2.1 基金份额净值增长率及其与同期业绩比较基准收益率的比较

华宝中证稀有金属指数增强发起 A

阶段	净值增长率①	净值增长率 标准差②	业绩比较基 准收益率③	业绩比较基 准收益率标 准差④	①—③	②—④
过去三个月	-4.77%	2.18%	-4.74%	2.17%	-0.03%	0.01%
过去六个月	-6.66%	1.85%	-6.77%	1.84%	0.11%	0.01%
过去一年	-25.38%	1.65%	-26.53%	1.62%	1.15%	0.03%
过去三年	-	-	-	-	-	-
过去五年	-	-	-	-	-	-
自基金合同 生效起至今	-45.50%	1.91%	-48.09%	1.88%	2.59%	0.03%

华宝中证稀有金属指数增强发起 C

阶段	净值增长率①	净值增长率 标准差②	业绩比较基 准收益率③	业绩比较基 准收益率标 准差④	①—③	②—④
过去三个月	-4.85%	2.18%	-4.74%	2.17%	-0.11%	0.01%
过去六个月	-6.82%	1.85%	-6.77%	1.84%	-0.05%	0.01%
过去一年	-25.62%	1.65%	-26.53%	1.62%	0.91%	0.03%
过去三年	-	-	-	-	-	-
过去五年	-	-	-	-	-	-
自基金合同 生效起至今	-45.88%	1.91%	-48.09%	1.88%	2.21%	0.03%

注：（1）基金业绩基准：中证稀有金属主题指数收益率×95%+人民币银行活期存款利率（税后）×5%；

（2）净值以及比较基准相关数据计算中涉及天数的，包括所有交易日以及季末最后一自然日（如非交易日）。

3.2.2 自基金合同生效以来基金累计净值增长率变动及其与同期业绩比较基准收益率变动的比较

华宝中证稀有金属指数增强发起A累计净值增长率与同期业绩比较基准收益率的历史走势对比图

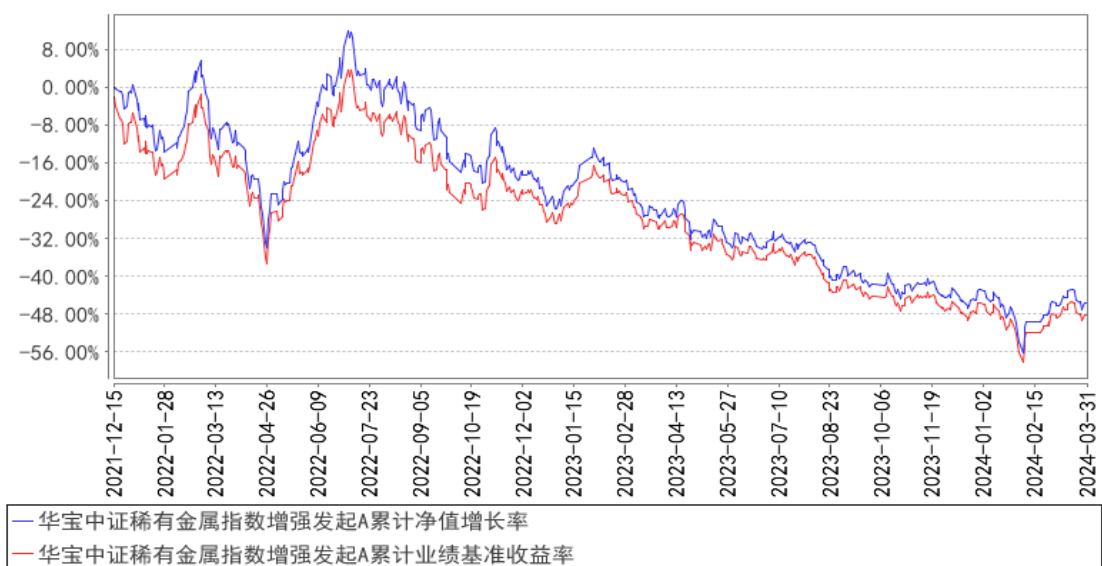

华宝中证稀有金属指数增强发起C累计净值增长率与同期业绩比较基准收益率的历史走势对比图

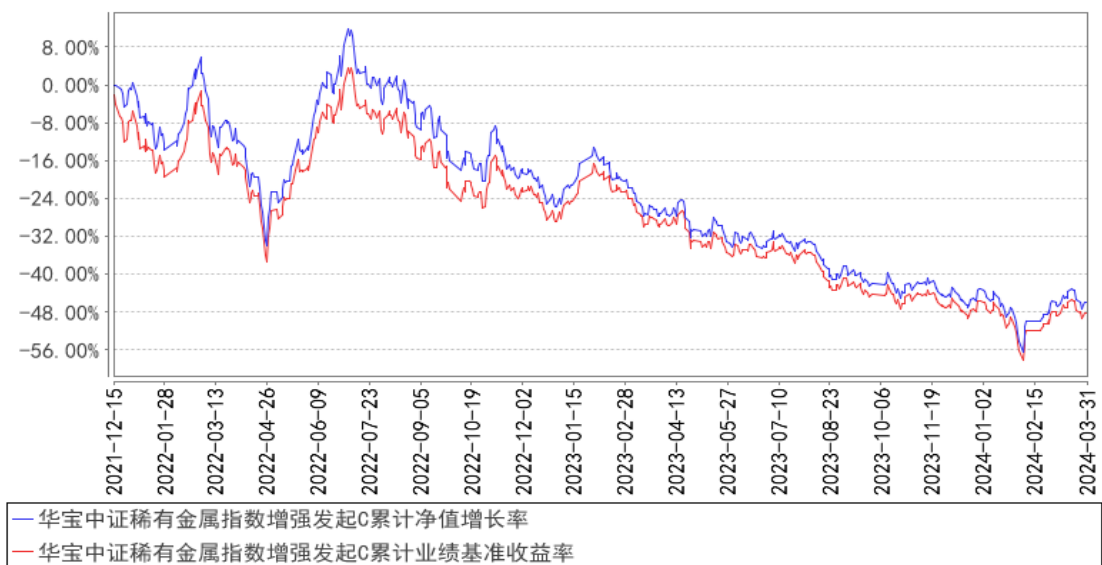

注：按照基金合同的约定，基金管理人应当自基金合同生效之日起 6 个月内使基金的投资组合比例符合基金合同的有关约定，截至 2022 年 06 月 15 日，本基金已达到合同规定的资产配置比例。

§4 管理人报告

4.1 基金经理（或基金经理小组）简介

姓名	职务	任本基金的基金经理期限		证券从业年限	说明
		任职日期	离任日期		
庄皓亮	本基金基金经理	2021-12-15	-	11 年	硕士。曾在长江证券、华夏基金从事证券研究、投资管理工作，2021 年 1 月加入华宝基金管理有限公司。2021 年 3 月

					至 2022 年 8 月任华宝智慧产业灵活配置混合型证券投资基金基金经理，2021 年 3 月起任华宝第三产业灵活配置混合型证券投资基金基金经理，2021 年 3 月至 2023 年 8 月任华宝中证 500 指数增强型发起式证券投资基金基金经理，2021 年 12 月起任华宝中证稀有金属主题指数增强型发起式证券投资基金基金经理，2022 年 8 月起任华宝科技先锋混合型证券投资基金基金经理，2023 年 11 月起任华宝高端装备股票型发起式证券投资基金基金经理。
--	--	--	--	--	--

注：1、任职日期以及离任日期均以基金公告为准。

2、证券从业含义遵从《证券投资基金经营机构董事、监事、高级管理人员及从业人员监督管理办法》的相关规定。

4.1.1 期末兼任私募资产管理计划投资经理的基金经理同时管理的产品情况

本报告期内，本基金基金经理未兼任私募资产管理计划投资经理。

4.2 管理人对报告期内本基金运作遵规守信情况的说明

本报告期内，本基金管理人遵守《中华人民共和国证券法》、《中华人民共和国证券投资基金法》及其各项实施细则、《华宝中证稀有金属主题指数增强型发起式证券投资基金基金合同》和其他相关法律法规的规定、监管部门的相关规定，依照诚实信用、勤勉尽责的原则管理和运用基金资产，在控制投资风险的基础上，为基金份额持有人谋取最大利益，没有损害基金份额持有人利益的行为。

4.3 公平交易专项说明

4.3.1 公平交易制度的执行情况

本报告期内，基金管理人通过严格执行投资决策委员会议事规则、公司股票库管理制度、中央交易室制度、防火墙机制、系统中的公平交易程序、每日交易日结报告、定期基金投资绩效评价等机制，确保所管理的所有投资组合在授权、研究分析、投资决策、交易执行、业绩评估等投资管理活动和环节得到公平对待。同时，基金管理人严格遵守法律法规关于公平交易的相关规定和公司内部制度要求，分析了本公司旗下所有投资组合之间的整体收益率差异、分投资类别（股票、债券）的收益率差异以及连续四个季度期间内、不同时间窗下同向交易的交易价差；分析结果未发现异常情况。

4.3.2 异常交易行为的专项说明

本报告期内，基金管理人未发生所有投资组合参与的交易所公开竞价同日反向交易成交较少的单边交易量超过该证券当日成交量的 5%。

本报告期内，本基金未发现异常交易行为。

4.4 报告期内基金的投资策略和运作分析

2024 年第一季度海内外宏观环境波动依旧，出现了较多超预期的事件。国外方面，美国经济数据呈现出的韧劲使得市场对于美联储的降息预期出现明显波动，美元指数和美股在一季度双双走强。而较为意外的是伴随降息预期的摇摆，国际商品价格在一季度反而屡创阶段新高，特别是原油和贵金属更是在 3 月末出现加速上涨。地缘方面中东地区冲突不断，国际航运也受到一定程度的影响，导致未来油价预期进一步走高。这样的走势使得后续预判美联储降息时点变得更为困难。国内方面，宏观环境延续着去年的弱复苏态势，若干经济数据均有一定的改善，在 3 月召开的两会中也基于当前形势制定了全年经济发展目标，体现了稳中有进的政策基调。国内市场在一季度的波动远远大于经济基本面的波动，春节前的小微盘风格坍塌使得市场经历了一波下跌，特别是微盘股遭到重创，但后续伴随相关产品的出清和流动性恢复，又在节后强劲反弹。

整体市场波动率偏高，各大宽基指数涨跌不一。截至季末，上证指数上涨 2.23%，沪深 300 指数上涨 3.10%，中证 500 指数下跌 2.64%，创业板指下跌 3.87%，中证 2000 指数下跌 11.05%。从风格维度上说，大盘权重指数表现明显好于小微盘指数，显示一季度风格更偏大盘。从行业维度上说，代表资源品的行业表现强势，石油石化、煤炭有色等行业涨幅居前，而房地产、医药生物等排名靠后。整体一季度风格偏向大盘价值，红利类资产表现较好，地产消费等顺周期类资产表现一般，代表新兴生产力方向的科技类资产波动较大，人工智能相关的光模块表现较好。

整个一季度市场振幅较大，预期未来波动率会逐步下行进入稳态。后续市场的两大重要变量依然是美联储的降息时点和国内经济复苏的强度，从中期来看影响市场的核心要素都在稳步变好，伴随宏观经济的定调和政策层面稳定资本市场的各项措施出台，预计市场将在中长期震荡向上，当前时点无需悲观。

截至季末，电池级碳酸锂涨至 10 万元/吨以上，距年内低点反弹 20%左右。需求端，各车企降价促销策略下，3 月电车销售同环比均呈现显著回暖，渗透率达 45%创下历史最高水平；供给端，江西部分企业仍受环保问题影响，开工较低。开年以来工厂库存仍处于历年来最高位，预计锂价短期维持震荡。稀土价格自年初以来持续下跌，目前价格已跌入较低位置、进口矿经济性显著降低，历史库存逐步去化。中长期来看，随着海外矿供应面临瓶颈、国内配额增速放缓，新

新能源车叠加机器人需求接力释放，“以旧换新”政策有望带来存量和增量需求并举，稀土价格中枢有望逐步上行。

稀有金属增强基金运用量化 Alpha 多因子选股模型和行业配置模型进行股票筛选和权重配置，在稀有金属指数成分股及备选股内精选业绩和估值相匹配、基本面优质的股票，在跟踪稀有金属指数的基础上力争实现稳定的超越指数的表现。另外，基金通过积极参与新股申购等低风险机会来增厚业绩。

4.5 报告期内基金的业绩表现

本报告期基金份额 A 类净值增长率为-4.77%，本报告期基金份额 C 类净值增长率为-4.85%；同期业绩比较基准收益率为-4.74%。

4.6 报告期内基金持有人数或基金资产净值预警说明

本基金为发起式基金，且截至本报告期末，本基金基金合同生效未满 3 年，暂不适用《公开募集证券投资基金运作管理办法》第四十一条第一款的规定。

§5 投资组合报告

5.1 报告期末基金资产组合情况

序号	项目	金额（元）	占基金总资产的比例（%）
1	权益投资	151,798,400.38	92.88
	其中：股票	151,798,400.38	92.88
2	基金投资	-	-
3	固定收益投资	-	-
	其中：债券	-	-
	资产支持证券	-	-
4	贵金属投资	-	-
5	金融衍生品投资	-	-
6	买入返售金融资产	-	-
	其中：买断式回购的买入返售金融资产	-	-
7	银行存款和结算备付金合计	11,011,421.71	6.74
8	其他资产	619,950.09	0.38
9	合计	163,429,772.18	100.00

注：本基金本报告期末“固定收益投资”、“买入返售金融资产”、“银行存款和结算备付金合计”等项目的列报金额已包含对应的“应计利息”和“减值准备”（若有），“其他资产”中的“应收利息”指本基金截至本报告期末已过付息期但尚未收到的利息金额（下同）。

5.2 报告期末按行业分类的股票投资组合

5.2.1 报告期末指数投资按行业分类的境内股票投资组合

代码	行业类别	公允价值（元）	占基金资产净值比例(%)
A	农、林、牧、渔业	-	-
B	采矿业	24,891,890.00	15.50
C	制造业	124,767,229.27	77.70
D	电力、热力、燃气及水生产和供应业	1,816,710.00	1.13
E	建筑业	-	-
F	批发和零售业	-	-
G	交通运输、仓储和邮政业	-	-
H	住宿和餐饮业	-	-
I	信息传输、软件和信息技术服务业	-	-
J	金融业	-	-
K	房地产业	-	-
L	租赁和商务服务业	-	-
M	科学研究和技术服务业	-	-
N	水利、环境和公共设施管理业	-	-
O	居民服务、修理和其他服务业	-	-
P	教育	-	-
Q	卫生和社会工作	-	-
R	文化、体育和娱乐业	-	-
S	综合	-	-
	合计	151,475,829.27	94.34

5.2.2 报告期末积极投资按行业分类的境内股票投资组合

代码	行业类别	公允价值（元）	占基金资产净值比例(%)
A	农、林、牧、渔业	-	-
B	采矿业	-	-
C	制造业	303,552.11	0.19
D	电力、热力、燃气及水生产和供应业	-	-
E	建筑业	-	-
F	批发和零售业	-	-
G	交通运输、仓储和邮政业	2,781.60	0.00
H	住宿和餐饮业	-	-
I	信息传输、软件和信息技术服务业	3,171.28	0.00
J	金融业	-	-

K	房地产业	-	-
L	租赁和商务服务业	2,992.00	0.00
M	科学研究和技术服务业	10,074.12	0.01
N	水利、环境和公共设施管理业	-	-
O	居民服务、修理和其他服务业	-	-
P	教育	-	-
Q	卫生和社会工作	-	-
R	文化、体育和娱乐业	-	-
S	综合	-	-
	合计	322,571.11	0.20

5.2.3 报告期末按行业分类的港股通投资股票投资组合

本基金本报告期末未持有港股通投资股票。

5.3 期末按公允价值占基金资产净值比例大小排序的股票投资明细

5.3.1 报告期末指数投资按公允价值占基金资产净值比例大小排序的前十名股票投资明细

序号	股票代码	股票名称	数量（股）	公允价值（元）	占基金资产净值比例（%）
1	000792	盐湖股份	872,500	13,994,900.00	8.72
2	603993	洛阳钼业	1,437,000	11,955,840.00	7.45
3	002466	天齐锂业	242,300	11,623,131.00	7.24
4	600111	北方稀土	566,859	10,980,058.83	6.84
5	002460	赣锋锂业	243,403	8,850,133.08	5.51
6	603799	华友钴业	324,902	8,811,342.24	5.49
7	002738	中矿资源	176,624	6,485,633.28	4.04
8	688122	西部超导	128,826	4,743,373.32	2.95
9	002756	永兴材料	93,970	4,485,188.10	2.79
10	600549	厦门钨业	199,500	3,892,245.00	2.42

5.3.2 报告期末积极投资按公允价值占基金资产净值比例大小排序的前五名股票投资明细

序号	股票代码	股票名称	数量（股）	公允价值（元）	占基金资产净值比例（%）
1	301589	诺瓦星云	217	75,403.16	0.05
2	301587	中瑞股份	1,834	39,852.82	0.02
3	001389	广合科技	1,280	22,310.40	0.01
4	301526	国际复材	2,989	12,135.34	0.01
5	301516	中远通	578	11,259.44	0.01

5.4 报告期末按债券品种分类的债券投资组合

本基金本报告期末未持有债券投资。

5.5 报告期末按公允价值占基金资产净值比例大小排序的前五名债券投资明细

本基金本报告期末未持有债券投资。

5.6 报告期末按公允价值占基金资产净值比例大小排序的前十名资产支持证券投资 明细

本基金本报告期末未持有资产支持证券。

5.7 报告期末按公允价值占基金资产净值比例大小排序的前五名贵金属投资明细

本基金本报告期末未持有贵金属。

5.8 报告期末按公允价值占基金资产净值比例大小排序的前五名权证投资明细

本基金本报告期末未持有权证。

5.9 报告期末本基金投资的股指期货交易情况说明

5.9.1 报告期末本基金投资的股指期货持仓和损益明细

本基金未投资股指期货。

5.9.2 本基金投资股指期货的投资政策

本基金未投资股指期货。

5.10 报告期末本基金投资的国债期货交易情况说明

5.10.1 本期国债期货投资政策

本基金未投资国债期货。

5.10.2 报告期末本基金投资的国债期货持仓和损益明细

本基金未投资国债期货。

5.10.3 本期国债期货投资评价

本基金未投资国债期货。

5.11 投资组合报告附注

5.11.1 本基金投资的前十名证券的发行主体本期是否出现被监管部门立案调查，或在报告编制日前一年内受到公开谴责、处罚的情形

基金管理人没有发现本基金投资的前十名证券的发行主体在报告期内被监管部门立案调查，

也没有在报告编制日前一年内受到公开谴责、处罚，无证券投资决策程序需特别说明。

5.11.2 基金投资的前十名股票是否超出基金合同规定的备选股票库

基金投资的前十名股票未超出基金合同规定的备选股票库。

5.11.3 其他资产构成

序号	名称	金额（元）
1	存出保证金	16,823.20
2	应收证券清算款	-
3	应收股利	-
4	应收利息	-
5	应收申购款	603,126.89
6	其他应收款	-
7	其他	-
8	合计	619,950.09

5.11.4 报告期末持有的处于转股期的可转换债券明细

本基金本报告期末未持有处于转股期的可转换债券。

5.11.5 报告期末前十名股票中存在流通受限情况的说明

5.11.5.1 报告期末指数投资前十名股票中存在流通受限情况的说明

本基金本报告期末指数投资前十名股票中不存在流通受限情况。

5.11.5.2 报告期末积极投资前五名股票中存在流通受限情况的说明

序号	股票代码	股票名称	流通受限部分的公允价值（元）	占基金资产净值比例（%）	流通受限情况说明
1	301589	诺瓦星云	75,403.16	0.05	新股锁定
2	301587	中瑞股份	39,852.82	0.02	新股流通受限
3	001389	广合科技	22,310.40	0.01	新股流通受限
4	301526	国际复材	12,135.34	0.01	新股锁定
5	301516	中远通	11,259.44	0.01	新股锁定

5.11.6 投资组合报告附注的其他文字描述部分

由于四舍五入的原因，合计数可能不等于分项之和。

§6 开放式基金份额变动

单位：份

项目	华宝中证稀有金属指数增强发起 A	华宝中证稀有金属指数增强发起 C

报告期期初基金份额总额	63,952,428.33	284,076,828.37
报告期期间基金总申购份额	10,600,280.26	130,053,144.27
减:报告期期间基金总赎回份额	15,890,980.13	176,527,937.32
报告期期间基金拆分变动份额(份额减少以“-”填列)	-	-
报告期期末基金份额总额	58,661,728.46	237,602,035.32

§7 基金管理人运用固有资金投资本基金情况

7.1 基金管理人持有本基金份额变动情况

单位:份

项目	华宝中证稀有金属指数增强发起 A	华宝中证稀有金属指数增强发起 C
报告期期初管理人持有的本基金份额	9,900,000.00	100,000.00
报告期期间买入/申购总份额	-	-
报告期期间卖出/赎回总份额	-	-
报告期期末管理人持有的本基金份额	9,900,000.00	100,000.00
报告期期末持有的本基金份额占基金总份额比例(%)	16.88	0.04

7.2 基金管理人运用固有资金投资本基金交易明细

本报告期基金管理人未运用固有资金投资本基金。

§8 报告期末发起式基金发起资金持有份额情况

项目	持有份额总数	持有份额占基金总份额比例(%)	发起份额总数	发起份额占基金总份额比例(%)	发起份额承诺持有期限
基金管理人固有资金	10,000,000.00	3.38	10,000,000.00	3.38	不少于 3 年
基金管理人高级管理人员	-	-	-	-	-
基金经理等人员	-	-	-	-	-
基金管理人股东	-	-	-	-	-
其他	-	-	-	-	-
合计	10,000,000.00	3.38	10,000,000.00	3.38	-

注: 1、本基金募集期间, 本基金管理人运用固有资金作为发起资金总计 10,001,000.00 元认购了本基金。发起资金认购的基金份额自基金合同生效之日起持有期不少于 3 年; 2、本基金管理人运用固有资金于 2021 年 12 月 13 日通过本公司直销柜台认购本基金作为发起资金的认购费用为

1,000 元。符合基金合同和招募说明书等法律文件的约定。

§9 影响投资者决策的其他重要信息

9.1 报告期内单一投资者持有基金份额比例达到或超过 20%的情况

本基金本报告期内无单一投资者持有基金份额比例达到或超过 20%的情况。

9.2 影响投资者决策的其他重要信息

无

§10 备查文件目录

10.1 备查文件目录

中国证监会批准基金设立的文件；
华宝中证稀有金属主题指数增强型发起式证券投资基金基金合同；
华宝中证稀有金属主题指数增强型发起式证券投资基金招募说明书；
华宝中证稀有金属主题指数增强型发起式证券投资基金托管协议；
基金管理人业务资格批件、营业执照和公司章程；
基金管理人报告期内在指定报刊上披露的各种公告；
基金托管人业务资格批件和营业执照。

10.2 存放地点

以上文件存于基金管理人及基金托管人办公场所备投资者查阅。

10.3 查阅方式

投资者可以通过基金管理人网站，查阅或下载基金合同、招募说明书、托管协议及基金的各种定期和临时公告。

华宝基金管理有限公司

2024 年 4 月 19 日