

交银施罗德稳进丰利六个月持有期混合型
证券投资基金
2024 年第 1 季度报告

2024 年 3 月 31 日

基金管理人：交银施罗德基金管理有限公司

基金托管人：中国建设银行股份有限公司

报告送出日期：2024 年 4 月 20 日

§1 重要提示

基金管理人的董事会及董事保证本报告所载资料不存在虚假记载、误导性陈述或重大遗漏，并对其内容的真实性、准确性和完整性承担个别及连带责任。

基金托管人中国建设银行股份有限公司根据本基金合同规定，于 2024 年 04 月 19 日复核了本报告中的财务指标、净值表现和投资组合报告等内容，保证复核内容不存在虚假记载、误导性陈述或者重大遗漏。

基金管理人承诺以诚实信用、勤勉尽责的原则管理和运用基金资产，但不保证基金一定盈利。

基金的过往业绩并不代表其未来表现。投资有风险，投资者在作出投资决策前应仔细阅读本基金的招募说明书。

本报告中财务资料未经审计。

本报告期自 2024 年 01 月 01 日起至 03 月 31 日止。

§2 基金产品概况

基金简称	交银稳进丰利六个月持有期混合
基金主代码	018198
基金运作方式	契约型开放式
基金合同生效日	2023 年 6 月 21 日
报告期末基金份额总额	218,791,026.12 份
投资目标	在合理控制风险并保持基金资产良好流动性的前提下，追求超越业绩比较基准的投资回报，控制波动率，力争实现基金资产的长期稳健增值。
投资策略	本基金充分发挥基金管理人的研究优势，在分析和判断宏观经济周期和金融市场运行趋势的基础上，运用修正后的投资时钟分析框架，自上而下调整基金大类资产配置，确定债券组合久期和债券类别配置；在严谨深入的股票和债券研究分析基础上，自下而上精选个股和个券；在保持总体风险水平相对稳定的基础上，力争获取投资组合的较高回报。
业绩比较基准	沪深 300 指数收益率×15%+恒生指数收益率×5%+中证综合债券指数收益率×80%
风险收益特征	本基金是一只混合型基金，其预期风险和预期收益理论上高于债券型基金和货币市场基金，低于股票型基金。 本基金可投资港股通标的股票，会面临港股通机制下因投资环境、投资标的、市场制度以及交易规则等差异带来的特有风险。
基金管理人	交银施罗德基金管理有限公司
基金托管人	中国建设银行股份有限公司

下属分级基金的基金简称	交银稳进丰利六个月持有期混合 A	交银稳进丰利六个月持有期混合 C
下属分级基金的交易代码	018198	018199
报告期末下属分级基金的份额总额	151,782,885.65 份	67,008,140.47 份

§3 主要财务指标和基金净值表现

3.1 主要财务指标

单位：人民币元

主要财务指标	报告期（2024 年 1 月 1 日-2024 年 3 月 31 日）	
	交银稳进丰利六个月持有期混合 A	交银稳进丰利六个月持有期混合 C
1. 本期已实现收益	-1,344,771.67	-734,099.18
2. 本期利润	-1,521,010.69	-863,170.01
3. 加权平均基金份额本期利润	-0.0097	-0.0122
4. 期末基金资产净值	147,340,728.54	64,743,693.23
5. 期末基金份额净值	0.9707	0.9662

注：1、上述基金业绩指标不包括持有人认购或交易基金的各项费用，计入费用后的实际收益水平要低于所列数字；

2、本期已实现收益指基金本期利息收入、投资收益、其他收入（不含公允价值变动收益）扣除相关费用和信用减值损失后的余额，本期利润为本期已实现收益加上本期公允价值变动收益。

3.2 基金净值表现

3.2.1 基金份额净值增长率及其与同期业绩比较基准收益率的比较

交银稳进丰利六个月持有期混合 A

阶段	净值增长率①	净值增长率 标准差②	业绩比较基 准收益率③	业绩比较基 准收益率标 准差④	①—③	②—④
过去三个月	-0.89%	0.29%	2.05%	0.21%	-2.94%	0.08%
过去六个月	-2.09%	0.28%	1.84%	0.19%	-3.93%	0.09%
自基金合同 生效起至今	-2.93%	0.24%	1.24%	0.19%	-4.17%	0.05%

交银稳进丰利六个月持有期混合 C

阶段	净值增长率①	净值增长率 标准差②	业绩比较基 准收益率③	业绩比较基 准收益率标 准差④	①—③	②—④
过去三个月	-1.03%	0.29%	2.05%	0.21%	-3.08%	0.08%
过去六个月	-2.38%	0.28%	1.84%	0.19%	-4.22%	0.09%
自基金合同 生效起至今	-3.38%	0.24%	1.24%	0.19%	-4.62%	0.05%

3.2.2 自基金合同生效以来基金累计净值增长率变动及其与同期业绩比较基准收益率变动的比较

交银稳进丰利六个月持有期混合A累计净值增长率与同期业绩比较基准收益率的历史走势对比图

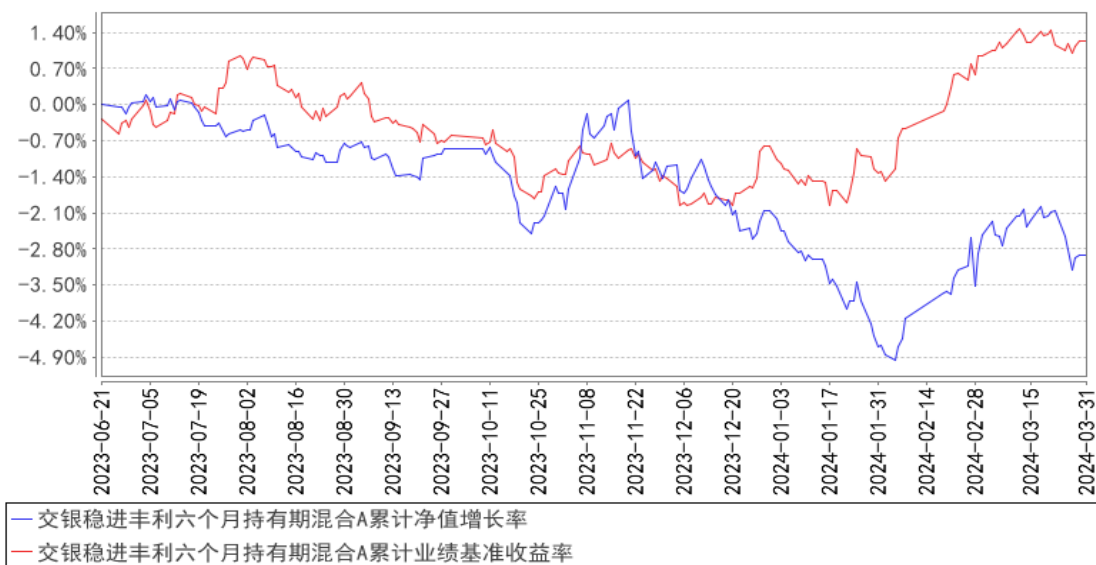

交银稳进丰利六个月持有期混合C累计净值增长率与同期业绩比较基准收益率的历史走势对比图

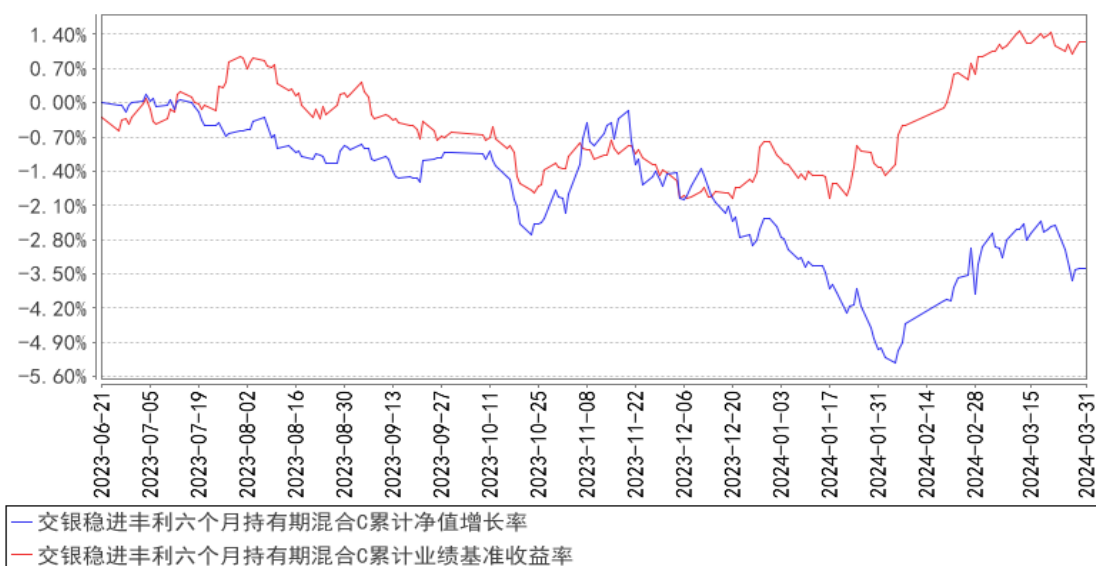

注：本基金基金合同生效日为 2023 年 6 月 21 日，基金合同生效日至报告期期末，本基金运作时间未满一年。本基金建仓期为自基金合同生效日起的 6 个月。截至建仓期结束，本基金各项资产配置比例符合基金合同及招募说明书有关投资比例的约定。

§4 管理人报告

4.1 基金经理（或基金经理小组）简介

姓名	职务	任本基金的基金经理期限		证券从业年限	说明
		任职日期	离任日期		
周珊珊	交银稳固收益债券、交银稳进丰利六个月持有期混合的基金经理，公司混合资产投资助理总监	2023 年 6 月 21 日	-	16 年	周珊珊女士，北京大学工程硕士、厦门大学经济学学士。历任华安基金管理有限公司交易员、银河基金管理有限公司基金经理、国金基金管理有限公司投资经理。2016 年加入交银施罗德基金管理有限公司，历任专户投资部投资经理。

注：基金经理（或基金经理小组）期后变动（如有）敬请关注基金管理人发布的相关公告。

4.2 管理人对报告期内本基金运作合规守信情况的说明

在报告期内，本基金管理人严格遵循了《中华人民共和国证券投资基金法》、基金合同和其他相关法律法规的规定，并本着诚实信用、勤勉尽责的原则管理和运用基金资产，基金整体运作

符合有关法律法规和基金合同的规定，为基金持有人谋求最大利益。

4.3 公平交易专项说明

4.3.1 公平交易制度的执行情况

本公司制定了严格的投资控制制度和公平交易监控制度来保证旗下基金运作的公平，旗下所管理的所有资产组合，包括证券投资基金和私募资产管理计划均严格遵循制度进行公平交易。

公司建立资源共享的投资研究信息平台，确保各投资组合在获得投资信息、投资建议和实施投资决策方面享有公平的机会。公司在交易执行环节实行集中交易制度，建立公平的交易分配制度。对于交易所公开竞价交易，遵循“价格优先、时间优先”的原则，全部通过交易系统进行比例分配；对于非集中竞价交易、以公司名义进行的场外交易，遵循公平交易分配原则对交易结果进行分配。

公司中央交易室和风险管理部进行日常投资交易行为监控，风险管理部负责对各账户公平交易进行事后分析，于每季度和每年度分别对公司管理的不同投资组合的整体收益率差异、分投资类别的收益率差异以及不同时间窗口同向交易的交易价差进行分析，通过分析评估和信息披露来加强对公平交易过程和结果的监督。

报告期内本公司严格执行公平交易制度，公平对待旗下各投资组合，未发现任何违反公平交易的行为。

4.3.2 异常交易行为的专项说明

本基金于本报告期内不存在异常交易行为。本报告期内，本公司管理的所有投资组合参与的交易所公开竞价同日反向交易成交较少的单边交易量没有超过该证券当日总成交量 5% 的情形，本基金与本公司管理的其他投资组合在不同时间窗下（如日内、3 日内、5 日内）同向交易的交易价差未出现异常。

4.4 报告期内基金的投资策略和运作分析

2024 年一季度，中国经济仍处于筑底爬坡阶段，投资和出口成为拉动增长主要动力。一季度，在已经公布的一月至二经济数据中：规模以上工业增加值同比实际增长 7%，较去年十二月 6.8% 有所上升超出市场预期，受益于基数也受益于出口和稳增长带动投资提速；出口（以美元计价）同比增长 7.1% 超出市场预期，贸易顺差 1251.6 亿美元，较去年十二月有所扩大；社会消费品零售总额同比增长 5.5%，较去年十二月 7.2% 有所放缓，基数较高是主因；固定资产投资同比增长 4.2%，相比去年全年 3% 有所加快，基建投资和制造业投资的稳健增长，以及房地产投资下滑速度的放缓，共同推进固定资产投资增长。通胀方面，一季度 CPI 增速由负转正，PPI 低

位盘整，整体通胀数据表现较为温和。春节期间，部分地区雨雪天气影响供给，年初食品价格表现偏强，同时假期出行和文娱消费需求明显增加，服务业价格有所上涨，叠加春节错位效应，二月 CPI 回升 1.5 个百分点至 0.7%。PPI 则主要受基数影响，从年初高点-2.5%小幅扩大至-2.7%。结构上，海外地缘政治摩擦带动原油价格上行，而国内定价的工业品价格表现较弱。海外市场，美国通胀增长速度放缓，但压力仍在，市场对通胀数据和未来货币政策的预期不断调整。

一季度，债市收益率大幅下行同时股市 V 型反弹。1 月 24 日，央行超预期宣布降准 50BP，跨年流动性预期转松，叠加月底股市表现低迷，十年国债利率降至 2.43%。二月初，股市强劲反弹带动债市短暂回调，春节期间居民出行和消费数据热度较高，节后资金面较为宽松，债券短端收益率显著下行，曲线形态陡峭化。报告期内，债券部分，我们的配置主要集中在中短久期纯债。权益部分，我们保持偏成长的结构，寻找新的产业趋势机会，行业上包括 TMT 板块、成长性消费品等。

展望 2024 年二季度，经济同比增速或有所抬升。受基数效应影响，PPI 跌幅将持续收窄，年中或小幅转正，当前猪肉供给压力较大，预计 CPI 维持低位震荡，二季度国内通胀压力整体可控。对于债券市场，在内需温和复苏、通胀水平处于相对低位、流动性保持宽松下，或呈现震荡偏强的格局。对于权益市场，市场需要确认短期经济底部企稳，伴随逆周期政策发力、基建实物工作量加快落地，大盘有望企稳。组合策略方面，债券部分我们计划维持组合的中短久期基本配置，寻找市场超调配置机会。权益部分，短期与长期主义相结合，从宏观、中观、微观出发，寻找三层逻辑共振的标的。

4.5 报告期内基金的业绩表现

本基金（各类）份额净值及业绩表现请见“3.1 主要财务指标”及“3.2.1 基金份额净值增长率及其与同期业绩比较基准收益率的比较”部分披露。

4.6 报告期内基金持有人数或基金资产净值预警说明

本基金本报告期内无需预警说明。

§5 投资组合报告

5.1 报告期末基金资产组合情况

序号	项目	金额（元）	占基金总资产的比例（%）
1	权益投资	22,188,964.52	9.92
	其中：股票	22,188,964.52	9.92
2	基金投资	-	-

3	固定收益投资	114,321,203.96	51.09
	其中：债券	114,321,203.96	51.09
	资产支持证券	-	-
4	贵金属投资	-	-
5	金融衍生品投资	-	-
6	买入返售金融资产	65,000,000.00	29.05
	其中：买断式回购的买入返售金融资产	-	-
7	银行存款和结算备付金合计	22,145,662.65	9.90
8	其他资产	93,840.05	0.04
9	合计	223,749,671.18	100.00

注：本基金本报告期末通过港股通机制投资香港股票的公允价值为 3,023,232.06 元，占基金资产净值比例为 1.43%。

5.2 报告期末按行业分类的股票投资组合

5.2.1 报告期末按行业分类的境内股票投资组合

代码	行业类别	公允价值（元）	占基金资产净值比例（%）
A	农、林、牧、渔业	-	-
B	采矿业	-	-
C	制造业	13,617,956.24	6.42
D	电力、热力、燃气及水生产和供应业	912,800.00	0.43
E	建筑业	-	-
F	批发和零售业	408,864.00	0.19
G	交通运输、仓储和邮政业	-	-
H	住宿和餐饮业	-	-
I	信息传输、软件和信息技术服务业	2,988,856.22	1.41
J	金融业	-	-
K	房地产业	-	-
L	租赁和商务服务业	-	-
M	科学研究和技术服务业	-	-
N	水利、环境和公共设施管理业	-	-
O	居民服务、修理和其他服务业	-	-
P	教育	-	-
Q	卫生和社会工作	-	-
R	文化、体育和娱乐业	1,237,256.00	0.58
S	综合	-	-
	合计	19,165,732.46	9.04

5.2.2 报告期末按行业分类的港股通投资股票投资组合

行业类别	公允价值（人民币）	占基金资产净值比例（%）
可选消费	1,360,075.43	0.64
信息技术	1,139,877.84	0.54
通信服务	523,278.79	0.25
合计	3,023,232.06	1.43

注：本报告采用中证 CICS 一级分类标准编制。

5.3 期末按公允价值占基金资产净值比例大小排序的股票投资明细

5.3.1 报告期末按公允价值占基金资产净值比例大小排序的前十名股票投资明细

序号	股票代码	股票名称	数量（股）	公允价值（元）	占基金资产净值比例（%）
1	688630	芯碁微装	23,086	1,516,750.20	0.72
2	601138	工业富联	51,800	1,179,486.00	0.56
3	603667	五洲新春	59,200	1,095,792.00	0.52
4	09992 HK	泡泡玛特	41,067	1,070,342.05	0.50
5	300476	胜宏科技	41,200	997,864.00	0.47
6	002371	北方华创	3,200	977,920.00	0.46
7	003021	兆威机电	15,000	926,250.00	0.44
8	605090	九丰能源	32,600	912,800.00	0.43
9	002463	沪电股份	27,300	823,914.00	0.39
10	002436	兴森科技	66,300	814,164.00	0.38

5.4 报告期末按债券品种分类的债券投资组合

序号	债券品种	公允价值（元）	占基金资产净值比例（%）
1	国家债券	13,048,986.30	6.15
2	央行票据	-	-
3	金融债券	50,412,232.88	23.77
	其中：政策性金融债	50,412,232.88	23.77
4	企业债券	10,200,428.49	4.81
5	企业短期融资券	20,044,953.01	9.45
6	中期票据	20,614,603.28	9.72
7	可转债（可交换债）	-	-
8	同业存单	-	-
9	其他	-	-
10	合计	114,321,203.96	53.90

5.5 报告期末按公允价值占基金资产净值比例大小排序的前五名债券投资明细

序号	债券代码	债券名称	数量（张）	公允价值（元）	占基金资产净值比例（%）
1	220403	22 农发 03	500,000	50,412,232.88	23.77
2	019703	23 国债 10	128,000	13,048,986.30	6.15
3	102100945	21 长电 MTN002(可持续)	100,000	10,316,016.39	4.86

		挂钩)			
4	102100995	21 中铁股 MTN002	100,000	10,298,586.89	4.86
5	188394	21 沪资 02	100,000	10,200,428.49	4.81

5.6 报告期末按公允价值占基金资产净值比例大小排序的前十名资产支持证券投资
明细

无。

5.7 报告期末按公允价值占基金资产净值比例大小排序的前五名贵金属投资明细

无。

5.8 报告期末按公允价值占基金资产净值比例大小排序的前五名权证投资明细

无。

5.9 报告期末本基金投资的股指期货交易情况说明

5.9.1 报告期末本基金投资的股指期货持仓和损益明细

无。

5.9.2 本基金投资股指期货的投资政策

无。

5.10 报告期末本基金投资的国债期货交易情况说明

5.10.1 本期国债期货投资政策

无。

5.10.2 报告期末本基金投资的国债期货持仓和损益明细

无。

5.10.3 本期国债期货投资评价

无。

5.11 投资组合报告附注

5.11.1 本基金投资的前十名证券的发行主体本期是否出现被监管部门立案调查，或
在报告编制日前一年内受到公开谴责、处罚的情形

报告期内本基金投资的前十名证券的发行主体未被监管部门立案调查，在本报告编制日前一

年内本基金投资的前十名证券的发行主体未受到公开谴责和处罚。

5.11.2 基金投资的前十名股票是否超出基金合同规定的备选股票库

基金投资的前十名股票中，没有超出基金合同规定的备选股票库之外的股票。

5.11.3 其他资产构成

序号	名称	金额（元）
1	存出保证金	93,840.05
2	应收证券清算款	-
3	应收股利	-
4	应收利息	-
5	应收申购款	-
6	其他应收款	-
7	其他	-
8	合计	93,840.05

5.11.4 报告期末持有的处于转股期的可转换债券明细

无。

5.11.5 报告期末前十名股票中存在流通受限情况的说明

无。

5.11.6 投资组合报告附注的其他文字描述部分

由于四舍五入的原因，分项之和与合计项之间可能存在尾差。

§6 开放式基金份额变动

单位：份

项目	交银稳进丰利六个月持有期混合 A	交银稳进丰利六个月持有期混合 C
报告期期初基金份额总额	165,807,303.33	81,655,909.96
报告期期间基金总申购份额	87,709.00	12,351.51
减：报告期期间基金总赎回份额	14,112,126.68	14,660,121.00
报告期期间基金拆分变动份额（份额减少以“-”填列）	-	-
报告期期末基金份额总额	151,782,885.65	67,008,140.47

注：1、如果本报告期间发生转换入、份额类别调整、红利再投业务，则总申购份额中包含该业务；

2、如果本报告期间发生转换出、份额类别调整业务，则总赎回份额中包含该业务。

§7 基金管理人运用固有资金投资本基金情况

7.1 基金管理人持有本基金份额变动情况

无。

7.2 基金管理人运用固有资金投资本基金交易明细

无。

§8 影响投资者决策的其他重要信息

8.1 报告期内单一投资者持有基金份额比例达到或超过 20%的情况

投资者类别	报告期内持有基金份额变化情况				报告期末持有基金情况		
	序号	持有基金份额比例达到或者超过 20%的时间区间	期初份额	申购份额	赎回份额	持有份额	份额占比 (%)
机构	1	2024/1/1-2024/3/31	50,003,500.00	-	-	50,003,500.00	22.85
产品特有风险							
<p>本基金本报告期内出现单一投资者持有基金份额比例超过基金总份额 20%的情况。如该类投资者集中赎回，可能会对本基金带来流动性冲击，从而影响基金的投资运作和收益水平。基金管理人将加强流动性管理，防范相关风险，保护持有人利益。</p>							

8.2 影响投资者决策的其他重要信息

无。

§9 备查文件目录

9.1 备查文件目录

1、中国证监会准予交银施罗德稳进丰利六个月持有期混合型证券投资基金募集注册的文件；

2、《交银施罗德稳进丰利六个月持有期混合型证券投资基金基金合同》；

3、《交银施罗德稳进丰利六个月持有期混合型证券投资基金招募说明书》；

4、《交银施罗德稳进丰利六个月持有期混合型证券投资基金托管协议》；

5、关于申请募集注册交银施罗德稳进丰利六个月持有期混合型证券投资基金的法律意见书；

- 6、基金管理人业务资格批件、营业执照；
- 7、基金托管人业务资格批件、营业执照；
- 8、报告期内交银施罗德稳进丰利六个月持有期混合型证券投资基金在规定报刊上各项公告的原稿。

9.2 存放地点

备查文件存放于基金管理人的办公场所。

9.3 查阅方式

投资者可在办公时间内至基金管理人的办公场所免费查阅备查文件，或者登录基金管理人的网站(www.fund001.com)查阅。在支付工本费后，投资者可在合理时间内取得上述文件的复制件或复印件。

投资者对本报告书如有疑问，可咨询本基金管理人交银施罗德基金管理有限公司。本公司客户服务中心电话：400-700-5000（免长途话费），021-61055000，电子邮件：services@jysld.com。