

东方红共赢甄选一年持有期混合型证券投资
基金
2024 年第 1 季度报告

2024 年 3 月 31 日

基金管理人：上海东方证券资产管理有限公司

基金托管人：中国工商银行股份有限公司

报告送出日期：2024 年 4 月 22 日

§1 重要提示

基金管理人的董事会及董事保证本报告所载资料不存在虚假记载、误导性陈述或重大遗漏，并对其内容的真实性、准确性和完整性承担个别及连带责任。

基金托管人中国工商银行股份有限公司根据本基金合同规定，于 2024 年 04 月 18 日复核了本报告中的财务指标、净值表现和投资组合报告等内容，保证复核内容不存在虚假记载、误导性陈述或者重大遗漏。

基金管理人承诺以诚实信用、勤勉尽责的原则管理和运用基金资产，但不保证基金一定盈利。

基金的过往业绩并不代表其未来表现。投资有风险，投资者在作出投资决策前应仔细阅读本基金的招募说明书及其更新。

本报告中财务资料未经审计。

本报告期自 2024 年 01 月 01 日起至 2024 年 03 月 31 日止。

§2 基金产品概况

基金简称	东方红共赢甄选一年持有混合
基金主代码	016834
基金运作方式	契约型开放式，但本基金对每份基金份额设置一年锁定持有期，由红利再投资而来的基金份额不受锁定持有期的限制。
基金合同生效日	2023 年 3 月 8 日
报告期末基金份额总额	720,614,521.88 份
投资目标	本基金在严格控制投资组合风险的前提下，追求资产净值的长期稳健增值。
投资策略	本基金通过严谨的大类资产配置策略和个券精选策略，在做好风险管理的基础上，运用多样化的投资策略努力实现基金资产的稳定增值。 主要投资策略包括：资产配置策略、固定收益类投资策略、权益类投资策略、基金投资策略、股指期货投资策略、国债期货投资策略、股票期权投资策略、信用衍生品投资策略、参与融资业务策略。

业绩比较基准	中债综合指数收益率×80%+沪深 300 指数收益率×15%+恒生指数收益率（经汇率估值调整）×5%。	
风险收益特征	本基金是一只混合型基金，其预期风险与预期收益高于债券型基金与货币市场基金，低于股票型基金。本基金除了投资 A 股外，还可根据法律法规规定投资香港联合交易所上市的股票。除了需要承担与境内证券投资基金类似的市场波动风险等一般投资风险之外，本基金还面临港股通机制下因投资环境、投资标的、市场制度以及交易规则等差异带来的特有风险。	
基金管理人	上海东方证券资产管理有限公司	
基金托管人	中国工商银行股份有限公司	
下属分级基金的基金简称	东方红共赢甄选一年持有混合 A	东方红共赢甄选一年持有混合 C
下属分级基金的交易代码	016834	016835
报告期末下属分级基金的份额总额	491,802,958.65 份	228,811,563.23 份

§3 主要财务指标和基金净值表现

3.1 主要财务指标

单位：人民币元

主要财务指标	报告期（2024 年 1 月 1 日-2024 年 3 月 31 日）	
	东方红共赢甄选一年持有混合 A	东方红共赢甄选一年持有混合 C
1. 本期已实现收益	-2,818,857.45	-1,796,809.75
2. 本期利润	2,250,817.06	993,700.03
3. 加权平均基金份额本期利润	0.0039	0.0033
4. 期末基金资产净值	487,104,421.04	225,903,315.34
5. 期末基金份额净值	0.9904	0.9873

注：1、所述基金业绩指标不包括持有人认购或交易基金的各项费用，计入费用后实际收益水平要低于所列数字。

2、本期已实现收益指基金本期利息收入、投资收益、其他收入（不含公允价值变动收益）扣除相关费用后的余额，本期利润为本期已实现收益加上本期公允价值变动收益。

3.2 基金净值表现

3.2.1 基金份额净值增长率及其与同期业绩比较基准收益率的比较

东方红共赢甄选一年持有混合 A

阶段	净值增长率①	净值增长率标准差②	业绩比较基准收益率③	业绩比较基准收益率标准差④	①-③	②-④
过去三个月	0.40%	0.25%	1.46%	0.21%	-1.06%	0.04%
过去六个月	0.05%	0.21%	0.79%	0.19%	-0.74%	0.02%
过去一年	-1.11%	0.19%	-0.21%	0.18%	-0.90%	0.01%
自基金合同生效起至今	-0.96%	0.18%	-0.09%	0.18%	-0.87%	0.00%

东方红共赢甄选一年持有混合 C

阶段	净值增长率①	净值增长率标准差②	业绩比较基准收益率③	业绩比较基准收益率标准差④	①-③	②-④
过去三个月	0.33%	0.25%	1.46%	0.21%	-1.13%	0.04%
过去六个月	-0.10%	0.21%	0.79%	0.19%	-0.89%	0.02%
过去一年	-1.41%	0.19%	-0.21%	0.18%	-1.20%	0.01%
自基金合同生效起至今	-1.27%	0.18%	-0.09%	0.18%	-1.18%	0.00%

3.2.2 自基金合同生效以来基金累计净值增长率变动及其与同期业绩比较基准收益率变动的比较

东方红共赢甄选一年持有混合A累计净值增长率与同期业绩比较基准收益率的历史走势对比图

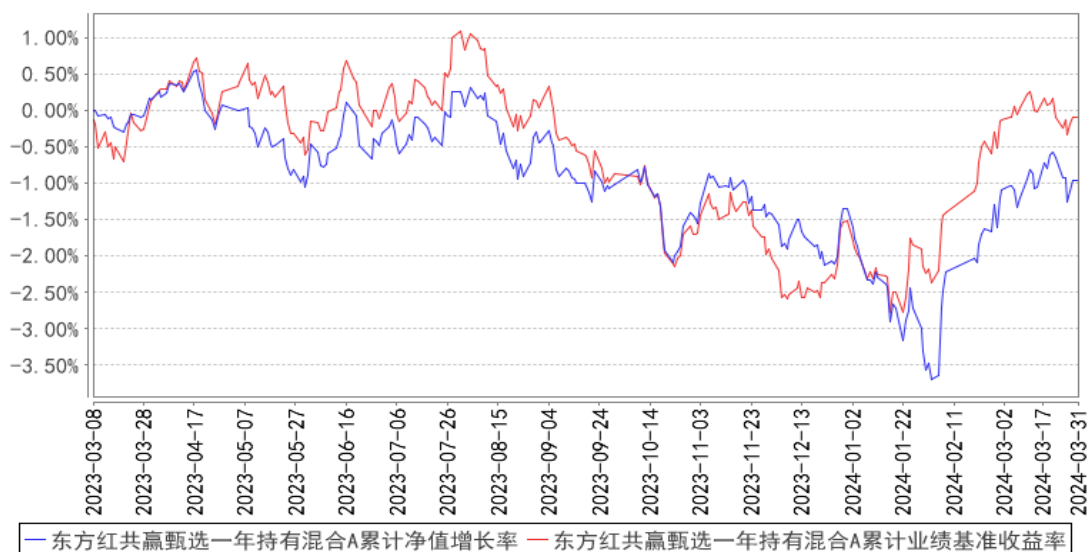

东方红共赢甄选一年持有混合C累计净值增长率与同期业绩比较基准收益率的历史走势对比图

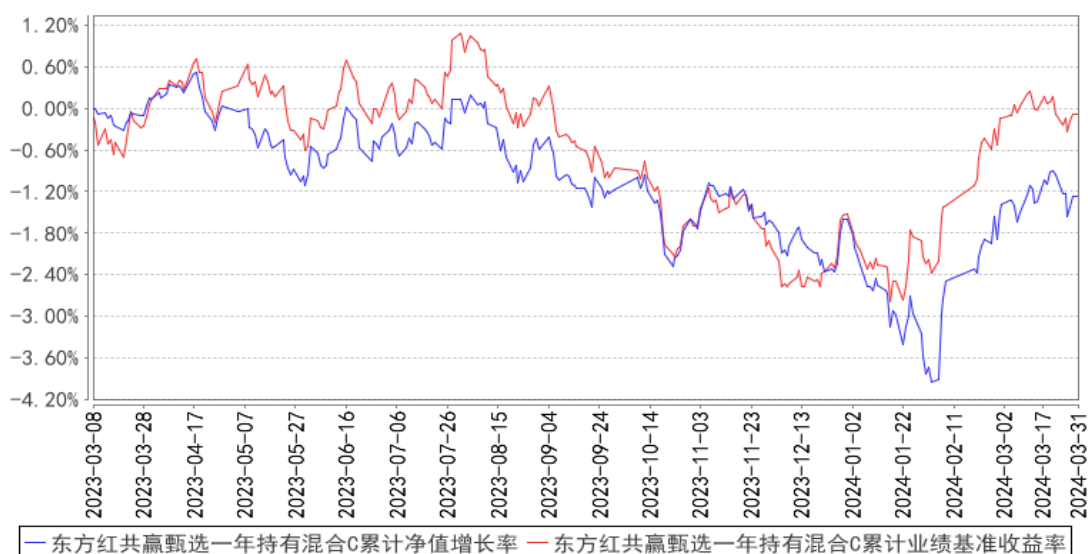

注：本基金建仓期 6 个月，即从 2023 年 03 月 08 日起至 2023 年 09 月 07 日，建仓期结束时各项资产配置比例均符合基金合同约定。

§4 管理人报告

4.1 基金经理（或基金经理小组）简介

姓名	职务	任本基金的基金经理期限		证券从业年限	说明
		任职日期	离任日期		
纪文静	上海东方证券资产管理有限公司有限	2023 年 3 月 8 日	-	16 年	上海东方证券资产管理有限公司董事总经理、公募固定收益投资部总经理、基金经理，2015 年 07 月至今任东方红领先精

	<p>公司董事 总经理、 公募固定 收益投资 部总经 理、基金 经理</p>			<p>选灵活配置混合型证券投资基金基金经理、2015 年 07 月至 2023 年 04 月任东方红睿逸定期开放混合型发起式证券投资基金基金经理、2015 年 07 月至 2022 年 11 月任东方红稳健精选混合型证券投资基金基金经理、2015 年 07 月至 2017 年 09 月任东方红策略精选灵活配置混合型发起式证券投资基金基金经理、2015 年 10 月至 2021 年 12 月任东方红 6 个月定期开放纯债债券型发起式证券投资基金（原东方红纯债债券型发起式证券投资基金）基金经理、2015 年 11 月至 2024 年 03 月任东方红收益增强债券型证券投资基金基金经理、2015 年 11 月至今任东方红信用债债券型证券投资基金基金经理、2016 年 05 月至今任东方红稳添利纯债债券型发起式证券投资基金基金经理、2016 年 05 月至 2017 年 08 月任东方红汇阳债券型证券投资基金基金经理、2016 年 06 月至 2017 年 08 月任东方红汇利债券型证券投资基金基金经理、2016 年 08 月至今任东方红战略精选沪港深混合型证券投资基金基金经理、2016 年 09 月至今任东方红价值精选混合型证券投资基金基金经理、2016 年 11 月至 2021 年 12 月任东方红益鑫纯债债券型证券投资基金基金经理、2017 年 04 月至今任东方红智逸沪港深定期开放混合型发起式证券投资基金基金经理、2017 年 08 月至 2018 年 11 月任东方红货币市场基金基金经理、2023 年 03 月至今任东方红共赢甄选一年持有期混合型证券投资基金基金经理、2023 年 09 月至今任东方红 6 个月持有期债券型证券投资基金基金经理。江苏大学经济学硕士。曾任东海证券股份有限公司固定收益部投资研究经理、销售交易经理，德邦证券股份有限公司债券投资与交易部总经理。具备证券投资基金从业资格。</p>
--	--	--	--	---

注：1、上述表格内基金首任基金经理“任职日期”指基金合同生效日，“离任日期”指根据公司决定确定的解聘日期；对此后非首任基金经理，基金经理的“任职日期”和“离任日期”均指根据公司决定确定的聘任日期和解聘日期。

2、证券从业的涵义遵从行业协会的相关规定。

4.1.1 期末兼任私募资产管理计划投资经理的基金经理同时管理的产品情况

注：本基金基金经理本报告期末未兼任私募资产管理计划投资经理。

4.2 管理人对报告期内本基金运作合规守信情况的说明

本报告期，上海东方证券资产管理有限公司作为本基金管理人，严格遵守《中华人民共和国证券投资基金法》、《中华人民共和国证券法》、基金合同以及其它有关法律法规的规定，本着诚实信用、勤勉尽责的原则管理和运用基金资产，为基金份额持有人谋求最大利益，无损害基金持有人利益的行为，本基金投资组合符合有关法规及基金合同的约定。

4.3 公平交易专项说明

4.3.1 公平交易制度的执行情况

本基金管理人一贯公平对待旗下管理的所有基金和组合，制定并严格遵守相应的制度和流程，通过系统和人工等方式在各环节严格控制交易公平执行。报告期内，本公司严格执行了《证券投资基金管理公司公平交易制度指导意见》和《上海东方证券资产管理有限公司公平交易制度》等规定。

4.3.2 异常交易行为的专项说明

报告期内未发现本基金存在可能导致不公平交易和利益输送的异常交易行为。报告期内，公司旗下所有投资组合参与的交易所公开竞价交易中，同日反向交易成交较少的单边交易量超过该证券当日成交量的 5% 的交易共 1 次，为指数投资组合因跟踪指数需要和其他组合发生的反向交易。

4.4 报告期内基金的投资策略和运作分析

权益方面，一季度上证指数上涨 2.23%，沪深 300 上涨 3.10%，创业板指下跌 3.87%，中证 800 上涨 1.56%。石油石化、家电、银行、煤炭涨超 10%，而地产、电子、计算机及医药生物跌超 9%。1 月市场情绪较悲观，开年至 2 月初上证指数跌幅一度达到 9.17%。春节前后，随着市场流动性的改善、对两会政策环境的期待以及对经济数据边际修复的预期，市场自低点强势反弹，反弹幅度达 13%。展望二季度，市场或重新回归业绩，整体或有一定的波动。但我认为中长期来看，市场有望企稳回升、估值或有进一步修复的空间。一方面，二季度或可看到前期政策的逐步落地，如超长特别国债的发行、设备更新、消费品以旧换新等；另一方面，随着全球制造业周期见底，美国或逐步进入补库周期，出口或成为今年经济亮点，并进而带动出口产业链就业改善及投资的回升。虽然地产仍然短期对经济有所影响，但货币政策和财政政策的持续发力或能推动经济边际企

稳的态势，并改善市场的预期。本产品操作上维持了股票资产的配置比例，结构上更关注处于周期底部、估值低位且业绩稳定的个股，积极关注受益于出口的行业以及“新质生产力”发展方向的行业。

转债方面，受权益市场悲观情绪及短期流动性压力的影响，开年至 2 月初中证转债指数下跌 5.1%，转债估值明显压缩。春节前后随着权益市场反弹，转债也跟随上涨，整体来看一季度中证转债指数下跌 0.81%。我认为当前配置转债的性价比仍然较高。一方面可以关注高 YTM 转债，其相对信用债的配置价值提升；另一方面高平价低溢价率的转债也有较好的性价比，后续随着权益市场震荡向上，这类标的或将体现较好的跟涨能力。本产品操作上增加了转债的配置比例，后续仍然会对市场保持密切跟踪，关注市场变化，适时精选一些优质转债进行配置。

债券方面，一季度收益率下行明显。一方面，虽然 1 月份降准落地、2 月 LPR 大幅下调 25BP，而调整 MLF 的预期一再落空，也不影响市场持续交易降息的预期；另一方面，3 月政府工作报告对于今年经济目标的设定符合市场预期，而超长特别国债等政策的落地时间、发行方式尚不确定，市场做多情绪持续。全季度来看，10 年国债从 2.55% 下行至 2.29%，1 年国债则从 2.07% 下行至 1.72%。展望二季度，经济基本面在经历一季度较强的表现后，或需观察前期宏观政策的落地效果对经济的实际提振作用。短期内房地产市场出现 V 型反转的可能性仍然不大，内需或仍面临需求不足等问题，货币和财政政策持续发力的可能性仍然较大，债券市场仍有一定博弈空间。同时需要关注在当前收益率低位的情况下，超长特别国债等供给的增加所带来的市场波动。此外美联储降息时点预期一再后移，短期对于央行降息操作也存在一定的约束，或导致当前情况下利率继续大幅下行的空间受阻。从债券品种上，我认为在信用利差较低的情况下，利率债优于信用债。因此本产品操作上将关注基本面和政策预期差带来的波段交易性机会。

4.5 报告期内基金的业绩表现

截至本报告期末，本基金 A 类份额净值为 0.9904 元，份额累计净值为 0.9904 元；C 类份额净值为 0.9873 元，份额累计净值为 0.9873 元。本报告期基金 A 类份额净值增长率为 0.40%，同期业绩比较基准收益率为 1.46%；C 类份额净值增长率为 0.33%，同期业绩比较基准收益率为 1.46%。

4.6 报告期内基金持有人数或基金资产净值预警说明

报告期内，本基金未出现连续二十个工作日基金份额持有人数量不满二百人或者基金资产净值低于五千万元的情形。

§5 投资组合报告

5.1 报告期末基金资产组合情况

序号	项目	金额（元）	占基金总资产的比例（%）
1	权益投资	116,974,072.19	14.50
	其中：股票	116,974,072.19	14.50
2	基金投资	169,200.00	0.02
3	固定收益投资	673,555,520.38	83.50
	其中：债券	673,555,520.38	83.50
	资产支持证券	-	-
4	贵金属投资	-	-
5	金融衍生品投资	-	-
6	买入返售金融资产	-	-
	其中：买断式回购的买入返售金融资产	-	-
7	银行存款和结算备付金合计	13,763,817.05	1.71
8	其他资产	2,143,538.70	0.27
9	合计	806,606,148.32	100.00

注：1、本基金本报告期末通过港股通交易机制投资的港股公允价值为 6,188,173.76 元人民币，占期末基金资产净值比例 0.87%。

2、本基金本报告期末无参与转融通证券出借业务的证券。

5.2 报告期末按行业分类的股票投资组合

5.2.1 报告期末按行业分类的境内股票投资组合

代码	行业类别	公允价值（元）	占基金资产净值比例（%）
A	农、林、牧、渔业	1,492,990.00	0.21
B	采矿业	-	-
C	制造业	80,976,652.70	11.36
D	电力、热力、燃气及水生产和供应业	-	-
E	建筑业	2,533,414.00	0.36
F	批发和零售业	-	-
G	交通运输、仓储和邮政业	11,556.45	0.00
H	住宿和餐饮业	-	-
I	信息传输、软件和信息技术服务业	10,522,003.44	1.48
J	金融业	15,233,595.00	2.14
K	房地产业	-	-
L	租赁和商务服务业	-	-
M	科学研究和技术服务业	-	-
N	水利、环境和公共设施管理业	15,686.84	0.00
O	居民服务、修理和其他服务业	-	-

P	教育	-	-
Q	卫生和社会工作	-	-
R	文化、体育和娱乐业	-	-
S	综合	-	-
	合计	110,785,898.43	15.54

5.2.2 报告期末按行业分类的港股通投资股票投资组合

行业类别	公允价值（人民币）	占基金资产净值比例（%）
10 能源	-	-
15 原材料	-	-
20 工业	-	-
25 可选消费	1,738,327.76	0.24
30 主要消费	-	-
35 医药卫生	1,144,927.32	0.16
40 金融	-	-
45 信息技术	-	-
50 通信服务	3,304,918.68	0.46
55 公用事业	-	-
60 房地产	-	-
合计	6,188,173.76	0.87

注：以上分类采用中证行业分类标准。

5.3 期末按公允价值占基金资产净值比例大小排序的股票投资明细

5.3.1 报告期末按公允价值占基金资产净值比例大小排序的前十名股票投资明细

序号	股票代码	股票名称	数量（股）	公允价值（元）	占基金资产净值比例（%）
1	002475	立讯精密	338,400	9,952,344.00	1.40
2	688111	金山办公	22,794	6,633,054.00	0.93
3	002493	荣盛石化	561,600	6,183,216.00	0.87
4	300033	同花顺	35,600	4,662,176.00	0.65
5	300604	长川科技	137,200	4,609,920.00	0.65
6	600030	中信证券	214,800	4,124,160.00	0.58
7	600276	恒瑞医药	88,200	4,054,554.00	0.57
8	300122	智飞生物	89,350	4,015,389.00	0.56
9	002841	视源股份	111,700	3,860,352.00	0.54
10	300274	阳光电源	34,300	3,560,340.00	0.50

注：对于同时在 A+H 股上市的股票，合并计算公允价值参与排序，并按照不同股票分别披露。

5.4 报告期末按债券品种分类的债券投资组合

序号	债券品种	公允价值（元）	占基金资产净值比例（%）
1	国家债券	-	-
2	央行票据	-	-

3	金融债券	312,705,599.83	43.86
	其中：政策性金融债	40,754,426.23	5.72
4	企业债券	315,964,683.29	44.31
5	企业短期融资券	-	-
6	中期票据	-	-
7	可转债（可交换债）	44,885,237.26	6.30
8	同业存单	-	-
9	其他	-	-
10	合计	673,555,520.38	94.47

5.5 报告期末按公允价值占基金资产净值比例大小排序的前五名债券投资明细

序号	债券代码	债券名称	数量（张）	公允价值（元）	占基金资产净值比例（%）
1	185238	22 京投 01	500,000	50,481,863.02	7.08
2	148227	23 国证 03	500,000	50,336,273.98	7.06
3	230206	23 国开 06	400,000	40,754,426.23	5.72
4	2228041	22 农业银行二级 01	300,000	31,637,754.10	4.44
5	2128030	21 交通银行二级	300,000	31,386,573.77	4.40

5.6 报告期末按公允价值占基金资产净值比例大小排序的前十名资产支持证券投资 明细

注：本基金本报告期末未持有资产支持证券。

5.7 报告期末按公允价值占基金资产净值比例大小排序的前五名贵金属投资明细

注：本基金本报告期末未持有贵金属。

5.8 报告期末按公允价值占基金资产净值比例大小排序的前五名权证投资明细

注：本基金本报告期末未持有权证。

5.9 报告期末本基金投资的股指期货交易情况说明

5.9.1 报告期末本基金投资的股指期货持仓和损益明细

注：本基金本报告期末未进行股指期货投资。

5.9.2 本基金投资股指期货的投资政策

本基金投资股指期货将根据风险管理的原则，以套期保值为目的，以回避市场风险。基金管理人将充分考虑股指期货的流动性及风险收益特征，选择流动性好、交易活跃的股指期货合约进行多头或空头套期保值等策略操作。基金管理人通过动态管理股指期货合约数量，以获取相应股票组合的超额收益。

5.10 报告期末本基金投资的国债期货交易情况说明

5.10.1 本期国债期货投资政策

本基金在进行国债期货投资时，将根据风险管理原则，以套期保值为目的，结合国债期货的定价模型寻求其合理的估值水平，与现货资产进行匹配，通过多头或空头套期保值等策略进行套期保值操作。

5.10.2 报告期末本基金投资的国债期货持仓和损益明细

注：本基金本报告期末进行国债期货投资。

5.10.3 本期国债期货投资评价

本基金本报告期末进行国债期货投资。

5.11 投资组合报告附注

5.11.1 本基金投资的前十名证券的发行主体本期是否出现被监管部门立案调查，或在报告编制日前一年内受到公开谴责、处罚的情形

本基金投资的前十名证券发行主体中，中国农业银行股份有限公司在报告编制日前一年内曾受到国家金融监督管理总局、国家外汇管理局北京市分局的处罚。

本基金对上述证券的投资决策程序符合基金合同及公司制度的相关规定，本基金管理人会对上述证券继续保持跟踪研究。

本基金持有的前十名证券中其余证券的发行主体本期未出现被监管部门立案调查，或在报告编制日前一年内受到公开谴责、处罚的情形。

5.11.2 基金投资的前十名股票是否超出基金合同规定的备选股票库

本基金投资的前十名股票未超出基金合同规定的备选股票库。

5.11.3 其他资产构成

序号	名称	金额（元）
1	存出保证金	26,218.21
2	应收证券清算款	2,117,221.09
3	应收股利	-
4	应收利息	-
5	应收申购款	99.40
6	其他应收款	-
7	其他	-
8	合计	2,143,538.70

5.11.4 报告期末持有的处于转股期的可转换债券明细

序号	债券代码	债券名称	公允价值（元）	占基金资产净值比例（%）
1	118031	天 23 转债	10,120,150.69	1.42
2	127089	晶澳转债	5,183,943.89	0.73
3	110079	杭银转债	5,024,605.07	0.70
4	118024	冠宇转债	4,749,491.10	0.67
5	113641	华友转债	3,598,256.99	0.50
6	113623	风 21 转债	3,495,139.73	0.49
7	113050	南银转债	3,418,947.95	0.48
8	113059	福莱转债	2,233,726.03	0.31
9	111010	立昂转债	2,135,024.66	0.30

5.11.5 报告期末前十名股票中存在流通受限情况的说明

注：本基金本报告期末前十名股票中未存在流通受限情况。

5.11.6 投资组合报告附注的其他文字描述部分

由于四舍五入的原因，投资组合报告中市值占净值比例的分项之和与合计项之间可能存在尾差。

§6 基金中基金

6.1 报告期末按公允价值占基金资产净值比例大小排序的前十名基金投资明细

序号	基金代码	基金名称	运作方式	持有份额（份）	公允价值（元）	占基金资产净值比例（%）	是否属于基金管理人及管理人关联方所管理的基金
1	517380	天弘恒生沪深港创新药精选 50ETF	交易型开放式(ETF)	360,000.00	169,200.00	0.02	否

注：本基金为混合型基金，本基金的投资范围包括经中国证监会依法核准或注册的公开募集的基金，本基金管理人根据基金合同约定并参照《证券投资基金信息披露 XBRL 模板》中“基金中基金”的要求披露本报告期投资基金的情况。

6.1.1 报告期末按公允价值占基金资产净值比例大小排序的前十名公开募集基础设施证券投资基金投资明细

注：本基金本报告期末未持有公开募集基础设施证券投资基金。

6.1.2 报告期末基金持有的全部公开募集基础设施证券投资基金情况

注：本基金本报告期末未持有公开募集基础设施证券投资基金。

6.2 当期交易及持有基金产生的费用

项目	本期费用 2024 年 1 月 1 日至 2024 年 3 月 31 日	其中：交易及持有基金管理人以及管理人关联方所管理基金产生的费用
当期交易基金产生的申购费(元)	-	-
当期交易基金产生的赎回费(元)	-	-
当期持有基金产生的应支付销售服务费(元)	-	-
当期持有基金产生的应支付管理费(元)	657.54	-
当期持有基金产生的应支付托管费(元)	131.49	-
当期持有基金产生的应支付交易费用(元)	102.24	-

注：本基金申购、赎回本基金的基金管理人管理的其他基金（ETF 除外），应当通过基金管理人的直销渠道且不得收取申购费、赎回费（按规定应当收取并记入被投资基金其他收入部分的赎回费除外）、销售服务费等销售费用。交易本基金管理人管理的基金产生的申购费、赎回费由基金管理人直接减免，故当期交易基金产生的该类申购费为零，当期交易基金产生的该类赎回费仅为按规定应当收取并记入被投资基金其他收入部分的赎回费。交易本基金管理人管理的基金产生的销售服务费已作为费用计入被投资基金的基金份额净值，由基金管理人从被投资基金收取后向本基金返还。当期持有基金产生的应支付管理费、应支付托管费、应支付销售服务费已作为费用计入被投资基金的基金份额净值，相关披露金额根据本基金对被投资基金的实际持仓、被投资基金的基金合同约定的费率和方法估算。

6.3 本报告期持有的基金发生的重大影响事件

无。

§ 7 开放式基金份额变动

单位：份

项目	东方红共赢甄选一年持有混合 A	东方红共赢甄选一年持有混合 C
报告期期初基金份额总额	588,614,564.18	321,498,683.77
报告期期间基金总申购份额	21,947.80	13,197.12
减：报告期期间基金总赎回份额	96,833,553.33	92,700,317.66
报告期期间基金拆分变动份额（份额减	-	-

少以“-”填列)		
报告期期末基金份额总额	491,802,958.65	228,811,563.23

§8 基金管理人运用固有资金投资本基金情况

8.1 基金管理人持有本基金份额变动情况

注：本报告期，本基金管理人未持有本基金份额。

8.2 基金管理人运用固有资金投资本基金交易明细

注：本报告期，本基金管理人不存在申购、赎回或交易本基金的情况。

§9 影响投资者决策的其他重要信息

9.1 报告期内单一投资者持有基金份额比例达到或超过 20%的情况

注：本基金本报告期内未发生单一投资者持有基金份额比例达到或超过 20%的情况。

9.2 影响投资者决策的其他重要信息

无。

§10 备查文件目录

10.1 备查文件目录

- 1、中国证监会准予注册东方红共赢甄选一年持有期混合型证券投资基金的文件；
- 2、《东方红共赢甄选一年持有期混合型证券投资基金基金合同》；
- 3、《东方红共赢甄选一年持有期混合型证券投资基金托管协议》；
- 4、东方红共赢甄选一年持有期混合型证券投资基金财务报表及报表附注；
- 5、报告期内在规定媒介上披露的各项公告；
- 6、基金管理人业务资格批件、营业执照；
- 7、中国证监会要求的其他文件。

10.2 存放地点

备查文件存放于基金管理人的办公场所：上海市黄浦区外马路 108 号 7 层。

10.3 查阅方式

投资者可到基金管理人的办公场所免费查阅备查文件，亦可通过公司网站查阅，公司网址为：
www.dfham.com。

上海东方证券资产管理有限公司

2024 年 4 月 22 日