

华安乾煜债券型发起式证券投资基金 2024 年第 1 季度报告

2024 年 3 月 31 日

基金管理人：华安基金管理有限公司

基金托管人：招商银行股份有限公司

报告送出日期：2024 年 4 月 22 日

§1 重要提示

基金管理人的董事会及董事保证本报告所载资料不存在虚假记载、误导性陈述或重大遗漏，并对其内容的真实性、准确性和完整性承担个别及连带责任。

基金托管人招商银行股份有限公司根据本基金合同规定，于 2024 年 4 月 18 日复核了本报告中的财务指标、净值表现和投资组合报告等内容，保证复核内容不存在虚假记载、误导性陈述或者重大遗漏。

基金管理人承诺以诚实信用、勤勉尽责的原则管理和运用基金资产，但不保证基金一定盈利。

基金的过往业绩并不代表其未来表现。投资有风险，投资者在作出投资决策前应仔细阅读本基金的招募说明书。

本报告中财务资料未经审计。

本报告期自 2024 年 1 月 1 日起至 3 月 31 日止。

§2 基金产品概况

基金简称	华安乾煜债券发起式	
基金主代码	013650	
基金运作方式	契约型开放式	
基金合同生效日	2022 年 3 月 31 日	
报告期末基金份额总额	4,332,092,469.64 份	
投资目标	本基金在一定程度上控制组合净值波动率的前提下，力争长期内实现超越业绩比较基准的投资回报。	
投资策略	1、大类资产配置策略 2、债券投资策略 3、股票投资策略 4、存托凭证投资策略 5、资产支持证券投资策略 6、国债期货投资策略	
业绩比较基准	中债综合全价指数收益率×85%+中证 800 指数收益率×10%+中证港股通综合指数收益率×5%	
风险收益特征	本基金为债券型基金，其预期的风险及预期的收益水平低于股票型基金和混合型基金，高于货币市场基金。 本基金若投资港股通标的股票，需承担港股通机制下因投资环境、投资标的、市场制度以及交易规则等差异带来的特有风险。	
基金管理人	华安基金管理有限公司	
基金托管人	招商银行股份有限公司	
下属分级基金的基金简称	华安乾煜债券发起式 A	华安乾煜债券发起式 C

下属分级基金的交易代码	013650	016728
报告期末下属分级基金的份额总额	2,657,424,177.92 份	1,674,668,291.72 份

§3 主要财务指标和基金净值表现

3.1 主要财务指标

单位：人民币元

主要财务指标	报告期（2024 年 1 月 1 日-2024 年 3 月 31 日）	
	华安乾煜债券发起式 A	华安乾煜债券发起式 C
1. 本期已实现收益	-500,627.98	-2,190,696.68
2. 本期利润	34,599,075.68	17,234,178.20
3. 加权平均基金份额本期利润	0.0102	0.0083
4. 期末基金资产净值	2,784,903,317.28	1,745,907,735.59
5. 期末基金份额净值	1.0480	1.0425

注：1、所述基金业绩指标不包括持有人认购或交易基金的各项费用（例如：开放式基金的申购赎回费、红利再投资费、基金转换费等），计入费用后实际收益水平要低于所列数字。

2、本期已实现收益指基金本期利息收入、投资收益、其他收入（不含公允价值变动收益）扣除相关费用后的余额，本期利润为本期已实现收益加上本期公允价值变动收益。

3.2 基金净值表现

3.2.1 基金份额净值增长率及其与同期业绩比较基准收益率的比较

华安乾煜债券发起式 A

阶段	净值增长率①	净值增长率 标准差②	业绩比较基 准收益率③	业绩比较基 准收益率标 准差④	①—③	②—④
过去三个月	1.17%	0.32%	1.23%	0.17%	-0.06%	0.15%
过去六个月	1.08%	0.26%	0.96%	0.15%	0.12%	0.11%
过去一年	1.40%	0.22%	0.60%	0.14%	0.80%	0.08%
过去三年	-	-	-	-	-	-
过去五年	-	-	-	-	-	-
自基金合同 生效起至今	4.80%	0.18%	0.84%	0.15%	3.96%	0.03%

华安乾煜债券发起式 C

阶段	净值增长率①	净值增长率 标准差②	业绩比较基 准收益率③	业绩比较基 准收益率标 准差④	①—③	②—④
过去三个月	1.08%	0.32%	1.23%	0.17%	-0.15%	0.15%
过去六个月	0.89%	0.26%	0.96%	0.15%	-0.07%	0.11%
过去一年	1.05%	0.21%	0.60%	0.14%	0.45%	0.07%
过去三年	-	-	-	-	-	-
过去五年	-	-	-	-	-	-
自基金合同 生效起至今	2.88%	0.20%	0.87%	0.15%	2.01%	0.05%

注：本基金自 2022 年 09 月 22 日起新增 C 类基金份额。

3.2.2 自基金合同生效以来基金累计净值增长率变动及其与同期业绩比较基准收益率变动的比较

华安乾煜债券发起式A累计净值增长率与同期业绩比较基准收益率的历史走势对比图

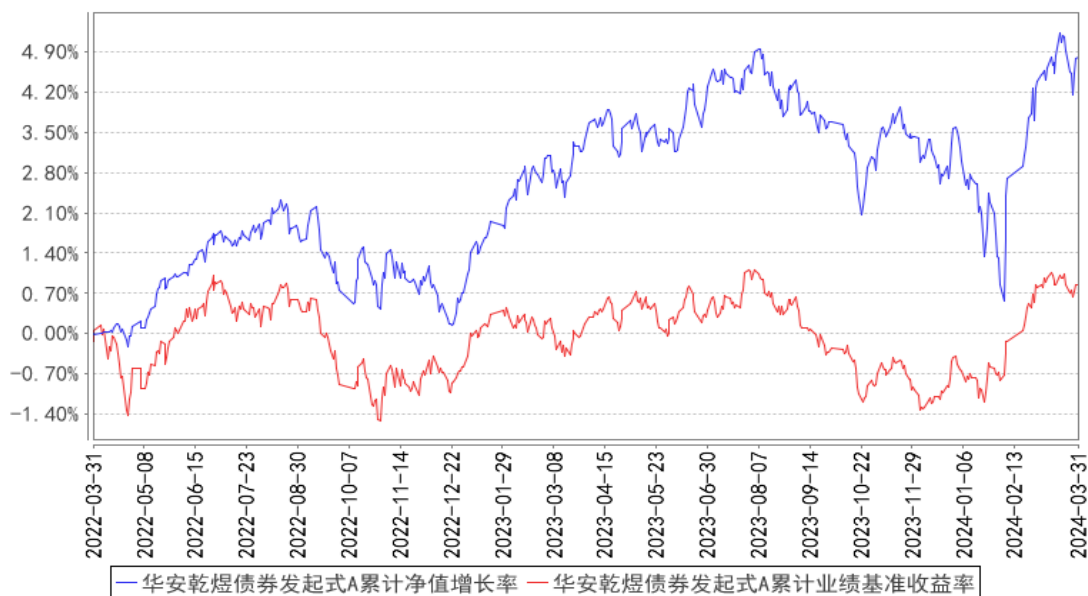

华安乾煜债券发起式C累计净值增长率与同期业绩比较基准收益率的历史走势对比图

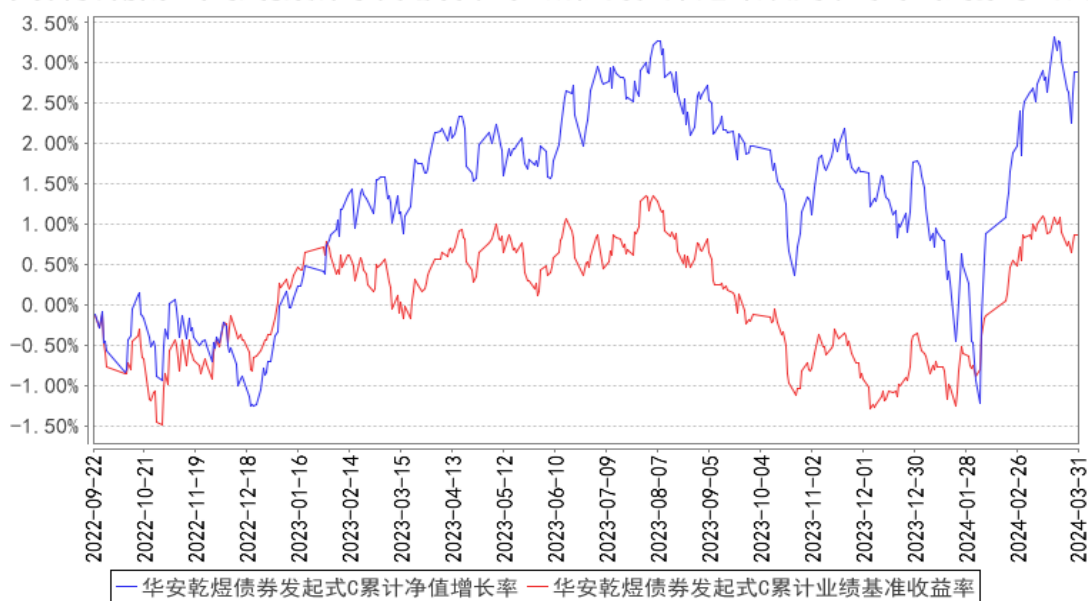

注：华安乾煜债券型发起式证券投资基金自 2022 年 09 月 22 日起新增 C 类基金份额。

§4 管理人报告

4.1 基金经理（或基金经理小组）简介

姓名	职务	任本基金的基金经理期限		证券从业年限	说明
		任职日期	离任日期		
魏媛媛	本基金的基金经理	2022 年 3 月 31 日	-	10 年	硕士研究生，10 年金融、基金行业从业经验。曾任中债资信评估有限责任公司高级分析师、嘉实基金管理有限公司信用研究员，2021 年 6 月加入华安基金，2021 年 8 月起，担任华安信用四季红债券型证券投资基金的基金经理。2021 年 12 月起，同时担任华安顺穗债券型证券投资基金的基金经理。2022 年 3 月起，同时担任华安乾煜债券型发起式证券投资基金的基金经理。2022 年 6 月起，同时担任华安添锦债券型证券投资基金的基金经理。2022 年 8 月起，同时担任华安添信债券型证券投资基金、华安添顺债券型证券投资基金的基金经理。2023 年 3 月起，同时担任华安年年盈定期开放债券型证券投资基金的基金经理。2023 年 7 月起，同时担任华安添勤债券型证券投资基金的基金经理。
郑伟山	本基金的基金经理	2022 年 5 月 25 日	-	15 年	硕士研究生，15 年金融、基金行业从业经验。曾任红色资本量化分析师、中国诚信信用管理股份有限公司定量分析

					师、阳光资产管理股份有限公司高级投资经理。2022 年 3 月加入华安基金，任职于绝对收益投资部。2022 年 5 月起，担任华安乾煜债券型发起式证券投资基金、华安新乐享灵活配置混合型证券投资基金的基金经理。2022 年 9 月起，同时担任华安强化收益债券型证券投资基金的基金经理。2023 年 3 月起，同时担任华安添颐混合型发起式证券投资基金、华安沣悦债券型证券投资基金的基金经理。2023 年 7 月起，同时担任华安沣信债券型证券投资基金的基金经理。
邹维娜	绝对收益投资部高级总监、本基金的基金经理	2022 年 10 月 17 日	-	15 年	硕士研究生，15 年金融、基金行业从业经验。曾任国家信息中心中经网公司分析师，中再资产管理股份有限公司投资经理，银华基金管理股份有限公司公募投资总监、基金经理。2021 年 6 月加入华安基金管理有限公司，现任绝对收益投资部高级总监、基金经理。2022 年 10 月起担任华安乾煜债券型发起式证券投资基金的基金经理。2023 年 1 月起，同时担任华安添锦债券型证券投资基金的基金经理。2023 年 7 月起，同时担任华安沣信债券型证券投资基金的基金经理。

注：此处的任职日期和离任日期均指公司作出决定之日，即以公告日为准。证券从业的含义遵从行业协会《证券投资基金经营机构董事、监事、高级管理人员及从业人员监督管理办法》的相关规定。

4.2 管理人对报告期内本基金运作合规守信情况的说明

本报告期内，本基金管理人严格遵守《证券投资基金法》等有关法律法规及基金合同、招募说明书等有关基金法律文件的规定，本着诚实信用、勤勉尽责的原则管理和运用基金资产，在控制风险的前提下，为基金份额持有人谋求最大利益，不存在违法违规或未履行基金合同承诺的情形。

4.3 公平交易专项说明

4.3.1 公平交易制度的执行情况

根据中国证监会《证券投资基金管理公司公平交易制度指导意见》，公司制定了《华安基金管理有限公司公平交易管理制度》，将各投资组合在研究分析、投资决策、交易执行等方面全部

纳入公平交易管理中。控制措施包括：在研究环节，研究员在为公司管理的各类投资组合提供研究信息、投资建议过程中，使用晨会发言、邮件发送、登录在研究报告管理系统等方式来确保各类投资组合经理可以公平享有信息获取机会。在投资环节，公司各投资组合经理根据投资组合的风格和投资策略，制定并严格执行交易决策规则，以保证各投资组合交易决策的客观性和独立性。同时严格执行投资决策委员会、投资总监、投资组合经理等各投资决策主体授权机制，投资组合经理在授权范围内自主决策，超过投资权限的操作需要经过严格的审批程序。在交易环节，公司实行强制公平交易机制，确保各投资组合享有公平的交易执行机会。（1）交易所二级市场业务，遵循价格优先、时间优先、比例分配、综合平衡的控制原则，实现同一时间下达指令的投资组合在交易时机上的公平性。（2）交易所一级市场业务，投资组合经理按意愿独立进行业务申报，由集中交易部对外进行申报。若该业务以公司名义进行申报与中签，则按实际中签情况以比例分配原则进行分配。（3）银行间市场业务遵循指令时间优先原则，先到先询价的控制原则。交易监控、分析与评估环节，公司风险管理部对公司旗下的各投资组合投资境内证券市场上市交易的投资品种、进行场外的非公开发行股票申购、以公司名义进行的债券一级市场申购、不同投资组合同日和临近交易日的反向交易以及可能导致不公平交易和利益输送的异常交易行为进行监控，根据市场公认的第三方信息（如：中债登的债券估值），定期对各投资组合与交易对手之间议价交易的交易价格公允性进行审查，对不同投资组合临近交易日的同向交易的交易时机和交易价差进行分析。本报告期内，公司公平交易制度总体执行情况良好。

4.3.2 异常交易行为的专项说明

根据中国证监会《证券投资基金管理公司公平交易制度指导意见》，公司风险管理部会同基金投资、交易部门讨论制定了各类投资组合针对股票、债券、回购等投资品种在交易所及银行间的同日反向交易控制规则，并在投资系统中进行了设置，实现了完全的系统控制。同时加强了对各类投资组合间的同日反向交易的监控与隔日反向交易的检查；风险管理部开发了同向交易分析系统，对相关同向交易指标进行持续监控，并定期对组合间的同向交易行为进行了重点分析。

本报告期内，因组合流动性管理或投资策略调整需要，除指数基金以外的所有投资组合参与的交易所公开竞价交易中，同日反向交易成交较少的单边交易量超过该证券当日成交量的 5% 的次数为 0 次，未出现异常交易。

4.4 报告期内基金的投资策略和运作分析

基本面方面，2024 年开年宏观经济读数好于预期。总量层面，1-3 月制造业 PMI 分别为 49.2、49.1 和 50.8，3 月制造业 PMI 重回荣枯线以上；1-3 月非制造业 PMI 分别为 50.7、

51.4、53.0，非制造业内部分化，服务业表现较好，建筑业表现稍弱。结构层面，各部门有一定分化，其中制造业投资表现较强，基建投资有韧性，房地产部门表现弱于预期。

货币政策方面，一季度央行下调存款准备金率 0.5 个百分点，向市场提供长期流动性约 1 万亿元；5 年期 LPR 利率下调 25BP，进一步促进投资和消费。资金面方面，资金利率大致围绕在政策利率附近窄幅波动，1 月、2 月、3 月 DR001 中枢分别录得 1.70%、1.74%、1.71%，与 2023 年 4 季度中枢水平基本相当。

债市表现上，一季度债券收益率先下行后低位震荡。1-2 月，债券收益率整体下行，超长债表现较强，主要受权益市场波动、货币政策宽松、政府债券发行偏慢等因素影响，3 月上旬债券收益率创新低后，通胀、经济数据改善，债券收益率震荡。截至 3 月底，1 年期国开债估值收益率较 2023 年 12 月底下行 36BP 至 1.84%，10 年期国开债估值收益率下行 28BP 至 2.40%。1 年期 AAA 中票估值收益率较 2023 年 12 月底下行 20BP 至 2.33%，信用利差走阔 16BP；3 年期 AAA 中票下行 21BP 至 2.50%，信用利差压缩 4BP。

策略上，组合灵活调整久期和杠杆，结构上配置集中于高等级信用债，精选品种和个券增厚收益，同时在收益率曲线上寻找凸点，把握交易性机会。

一季度，股票市场走势偏震荡，结构分化大。从指数表现来看，主要宽基指数涨跌互现，以上证 50 和沪深 300 为代表的价值类指数涨幅超过 3%，以科创 50 和中证 1000 为代表的成长类指数跌幅超过 7%。从行业上看，分化更为明显，下跌的行业更多一些，其中，排名靠前的是银行、石油石化、煤炭和家电等，涨幅超过 10%，排名靠后的是医药生物、计算机和电子，跌幅超过 10%，首尾差距不小。综合来看，一季度，市场扛住了一轮流动性冲击，虽然各指数恢复力度差异大，但是整体风险偏好有一定修复。一季度，本基金维持了均衡的行业结构，根据景气度和估值匹配程度，进行了结构调整，兑现了一些收益，整体风格保持稳定，重点配置了成长和周期相关行业。

一季度，转债市场偏震荡，中证转债指数下跌 0.81%。转债绝对价位有所下降，但相对估值仍不便宜，整体成交较为清淡，性价比一般。本基金在转债投资上相对谨慎，主要配置了偏债型标的。

4.5 报告期内基金的业绩表现

截至 2024 年 3 月 31 日，本基金 A 类份额净值为 1.0480 元，C 类份额净值为 1.0425 元，本报告期 A 类份额净值增长率为 1.17%，同期业绩比较基准增长率为 1.23%，C 类份额净值增长率为 1.08%，同期业绩比较基准增长率为 1.23%。

4.6 报告期内基金持有人数或基金资产净值预警说明

本基金为发起式证券投资基金。

§5 投资组合报告

5.1 报告期末基金资产组合情况

序号	项目	金额（元）	占基金总资产的比例（%）
1	权益投资	890,223,653.31	15.30
	其中：股票	890,223,653.31	15.30
2	基金投资	-	-
3	固定收益投资	4,903,413,226.95	84.29
	其中：债券	4,903,413,226.95	84.29
	资产支持证券	-	-
4	贵金属投资	-	-
5	金融衍生品投资	-	-
6	买入返售金融资产	-	-
	其中：买断式回购的买入返售金融资产	-	-
7	银行存款和结算备付金合计	15,150,241.31	0.26
8	其他资产	8,343,790.42	0.14
9	合计	5,817,130,911.99	100.00

5.2 报告期末按行业分类的股票投资组合

5.2.1 报告期末按行业分类的境内股票投资组合

代码	行业类别	公允价值（元）	占基金资产净值比例（%）
A	农、林、牧、渔业	59,773,198.90	1.32
B	采矿业	74,884,611.00	1.65
C	制造业	496,987,843.84	10.97
D	电力、热力、燃气及水生产和供应业	6,157,300.00	0.14
E	建筑业	-	-
F	批发和零售业	38,659,476.08	0.85
G	交通运输、仓储和邮政业	989,667.00	0.02
H	住宿和餐饮业	-	-
I	信息传输、软件和信息技术服务业	40,222,422.00	0.89
J	金融业	121,423,462.24	2.68
K	房地产业	-	-
L	租赁和商务服务业	8,073,818.25	0.18

M	科学研究和技术服务业	-	-
N	水利、环境和公共设施管理业	-	-
O	居民服务、修理和其他服务业	-	-
P	教育	-	-
Q	卫生和社会工作	-	-
R	文化、体育和娱乐业	43,051,854.00	0.95
S	综合	-	-
	合计	890,223,653.31	19.65

5.2.2 报告期末按行业分类的港股通投资股票投资组合

本基金本报告期末未持有港股通股票。

5.3 期末按公允价值占基金资产净值比例大小排序的股票投资明细

5.3.1 报告期末按公允价值占基金资产净值比例大小排序的前十名股票投资明细

序号	股票代码	股票名称	数量（股）	公允价值（元）	占基金资产净值比例（%）
1	601899	紫金矿业	2,374,700	39,942,454.00	0.88
2	300251	光线传媒	3,700,000	39,516,000.00	0.87
3	601369	陕鼓动力	4,175,600	36,578,256.00	0.81
4	601881	中国银河	3,013,000	36,095,740.00	0.80
5	600760	中航沈飞	987,500	35,935,125.00	0.79
6	600989	宝丰能源	2,186,100	35,742,735.00	0.79
7	002389	航天彩虹	2,089,400	34,997,450.00	0.77
8	002698	博实股份	2,051,300	33,600,294.00	0.74
9	300087	荃银高科	4,107,890	32,904,198.90	0.73
10	600919	江苏银行	4,056,800	32,048,720.00	0.71

5.4 报告期末按债券品种分类的债券投资组合

序号	债券品种	公允价值（元）	占基金资产净值比例（%）
1	国家债券	78,865,260.85	1.74
2	央行票据	-	-
3	金融债券	3,159,393,414.22	69.73
	其中：政策性金融债	582,313,934.70	12.85
4	企业债券	434,480,704.88	9.59
5	企业短期融资券	-	-
6	中期票据	1,096,829,402.59	24.21
7	可转债（可交换债）	133,844,444.41	2.95
8	同业存单	-	-
9	其他	-	-
10	合计	4,903,413,226.95	108.22

5.5 报告期末按公允价值占基金资产净值比例大小排序的前五名债券投资明细

序号	债券代码	债券名称	数量（张）	公允价值（元）	占基金资产净值比例（%）
----	------	------	-------	---------	--------------

1	2128028	21 邮储银行二级 01	2,060,000	214,815,246.56	4.74
2	2228050	22 光大银行	1,800,000	182,403,757.38	4.03
3	2028041	20 工商银行二级 01	1,600,000	167,654,819.67	3.70
4	200203	20 国开 03	1,600,000	162,869,857.92	3.59
5	2128025	21 建设银行二级 01	1,500,000	156,603,196.72	3.46

5.6 报告期末按公允价值占基金资产净值比例大小排序的前十名资产支持证券投资 明细

本基金本报告期末未持有资产支持证券。

5.7 报告期末按公允价值占基金资产净值比例大小排序的前五名贵金属投资明细

本基金本报告期末未持有贵金属投资。

5.8 报告期末按公允价值占基金资产净值比例大小排序的前五名权证投资明细

本基金本报告期末未持有权证投资。

5.9 报告期末本基金投资的国债期货交易情况说明

5.9.1 本期国债期货投资政策

本基金将根据风险管理的原则，以套期保值为目的，有选择地投资于流动性好、交易活跃的国债期货合约进行交易，以对冲资产组合的系统性风险和流动性风险等。

5.9.2 报告期末本基金投资的国债期货持仓和损益明细

本基金本报告期末未持有国债期货。

5.9.3 本期国债期货投资评价

无。

5.10 投资组合报告附注

5.10.1 本基金投资的前十名证券的发行主体本期是否出现被监管部门立案调查，或在报告编制日前一年内受到公开谴责、处罚的情形

2023 年 8 月 10 日，江苏银行因报送的互联网保险业务数据不真实、未按规定披露互联网保险信息，被国家金融监督管理总局江苏监管局（苏金罚决字（2023）2 号）给予警告，处 16 万元罚款的行政处罚。

2024 年 2 月 2 日，中国银河证券因未按规定履行客户身份识别义务等违法违规事项，被中国人民银行（银罚决字（2024）1 号）罚款 159 万元。

2023 年 7 月 7 日，邮储银行因违反反假货币业务管理规定、占压财政存款或者资金等违法违规事项，被中国人民银行（银罚决字（2023）39 号）给予警告，罚款 3186 万元的行政处罚。

2023 年 11 月 22 日，建设银行因单个网点在同一会计年度内与超过 3 家保险公司开展保险业务合作等违法违规事项，被国家金融监督管理总局（金罚决字（2023）29 号）没收违法所得并处罚款合计 3791.879382 万元，其中，总行 2041.879382 万元，分支机构 1750 万元。2023 年 12 月 27 日，建设银行因并表管理内部审计存在不足等违法违规事项，被国家金融监督管理总局（金罚决字（2023）41 号）罚款 170 万元。

2023 年 6 月 16 日，北京银行因小微企业划型不准确、收费政策执行及整改不到位等违法违规事项，被北京银保监局（京银保监罚决字（2023）16 号）责令改正、给予罚款合计 4830 万元的行政处罚。2024 年 2 月 1 日，北京银行因 EAST 信贷业务数据漏报等违法违规事项，被国家金融监督管理总局北京监管局（京金罚决字（2024）3 号）给予罚款合计 330 万元的行政处罚。

本基金投资上述证券的投资决策程序符合公司投资制度的规定。

报告期内，本基金投资的前十名其他证券的发行主体没有被监管部门立案调查的，也没有在报告编制日前一年内受到公开谴责、处罚的情况。

5.10.2 基金投资的前十名股票是否超出基金合同规定的备选股票库

本基金投资的前十名股票中，不存在投资于超出基金合同规定备选股票库之外的股票。

5.10.3 其他资产构成

序号	名称	金额（元）
1	存出保证金	122,125.42
2	应收证券清算款	7,154,450.37
3	应收股利	-
4	应收利息	-
5	应收申购款	1,067,214.63
6	其他应收款	-
7	其他	-
8	合计	8,343,790.42

5.10.4 报告期末持有的处于转股期的可转换债券明细

序号	债券代码	债券名称	公允价值（元）	占基金资产净值比例（%）
1	110059	浦发转债	87,901,820.05	1.94
2	113042	上银转债	40,783,460.61	0.90

3	113053	隆 22 转债	5,159,163.75	0.11
---	--------	---------	--------------	------

5.10.5 报告期末前十名股票中存在流通受限情况的说明

本基金本报告期末前十名股票中不存在流通受限情况。

§6 开放式基金份额变动

单位：份

项目	华安乾煜债券发起式 A	华安乾煜债券发起式 C
报告期期初基金份额总额	3,551,568,802.65	2,431,130,631.44
报告期期间基金总申购份额	419,968,067.39	196,456,962.64
减：报告期期间基金总赎回份额	1,314,112,692.12	952,919,302.36
报告期期间基金拆分变动份额（份额减少以“-”填列）	-	-
报告期期末基金份额总额	2,657,424,177.92	1,674,668,291.72

§7 基金管理人运用固有资金投资本基金情况

7.1 基金管理人持有本基金份额变动情况

单位：份

项目	华安乾煜债券发起式 A	华安乾煜债券发起式 C
报告期期初管理人持有的本基金份额	10,000,000.00	-
报告期期间买入/申购总份额	-	-
报告期期间卖出/赎回总份额	-	-
报告期期末管理人持有的本基金份额	10,000,000.00	-
报告期期末持有的本基金份额占基金总份额比例（%）	0.23	-

7.2 基金管理人运用固有资金投资本基金交易明细

无。

§8 报告期末发起式基金发起资金持有份额情况

项目	持有份额总数	持有份额占基金总份额比例(%)	发起份额总数	发起份额占基金总份额比例(%)	发起份额承诺持有期限
基金管理人固有资金	10,000,000.00	0.23	10,000,000.00	0.23	三年
基金管理人高级管理人员	-	-	-	-	-
基金经理等人员	-	-	-	-	-

基金管理人股 东	-	-	-	-	-
其他	-	-	-	-	-
合计	10,000,000.00	0.23	10,000,000.00	0.23	-

§9 影响投资者决策的其他重要信息

9.1 报告期内单一投资者持有基金份额比例达到或超过 20%的情况

无。

§10 备查文件目录

10.1 备查文件目录

- 1、《华安乾煜债券型发起式证券投资基金基金合同》
- 2、《华安乾煜债券型发起式证券投资基金招募说明书》
- 3、《华安乾煜债券型发起式证券投资基金托管协议》

10.2 存放地点

基金管理人和基金托管人的住所，并登载于基金管理人互联网站

<http://www.huaan.com.cn>。

10.3 查阅方式

投资者可登录基金管理人互联网站查阅，或在营业时间内至基金管理人或基金托管人的住所免费查阅。

华安基金管理有限公司

2024 年 4 月 22 日