

华商医药消费精选混合型证券投资基金

2024 年第 1 季度报告

2024 年 3 月 31 日

基金管理人：华商基金管理有限公司

基金托管人：中国农业银行股份有限公司

报告送出日期：2024 年 4 月 22 日

§ 1 重要提示

基金管理人的董事会及董事保证本报告所载资料不存在虚假记载、误导性陈述或重大遗漏，并对其内容的真实性、准确性和完整性承担个别及连带的法律责任。

基金托管人中国农业银行股份有限公司根据本基金合同规定，于 2024 年 4 月 19 日复核了本报告中的财务指标、净值表现和投资组合报告等内容，保证复核内容不存在虚假记载、误导性陈述或者重大遗漏。

基金管理人承诺以诚实信用、勤勉尽责的原则管理和运用基金资产，但不保证基金一定盈利。

基金的过往业绩并不代表其未来表现。投资有风险，投资者在作出投资决策前应仔细阅读本基金的招募说明书及其更新。

本报告中财务资料未经审计。

本报告期自 2024 年 1 月 1 日起至 3 月 31 日止。

§ 2 基金产品概况

基金简称	华商医药消费精选混合
基金主代码	013956
交易代码	013956
基金运作方式	契约型开放式
基金合同生效日	2021 年 12 月 16 日
报告期末基金份额总额	367,985,740.60 份
投资目标	本基金主要投资于医药行业和消费行业的优质上市公司，在严格控制风险和保持资产流动性的前提下，追求超越业绩比较基准的投资回报，力争基金资产的持续稳健增值。
投资策略	（一）大类资产配置 本基金将通过研究宏观经济、国家政策等可能影响证券市场的重要因素，对股票、债券和货币资产的风险收益特征进行深入分析，合理预测各类资产的价格变动趋势，确定不同资产类别的投资比例。在此基础上，积极跟踪由于市场短期波动引起的各类资产的价格偏差和风险收益特征的相对变化，动态调整各大类资产之间的投资比例，在保持总体风险水平相对平稳的基础上，获取相对较高的基金投资收益。 具体投资策略详见基金合同。
业绩比较基准	沪深 300 医药卫生指数收益率*30%+中证内地消费主题指数收益率*30%+中证港股通大消费主题指数

	(CNY) 收益率*10%+中债总全价（总值）指数收益率*30%	
风险收益特征	本基金为混合型基金，其预期收益和风险高于货币市场基金和债券型基金，低于股票型基金。 本基金若投资港股通标的股票，还需承担汇率风险以及境外市场的风险。	
基金管理人	华商基金管理有限公司	
基金托管人	中国农业银行股份有限公司	
下属分级基金的基金简称	华商医药消费精选混合 A	华商医药消费精选混合 C
下属分级基金的交易代码	013956	013957
报告期末下属分级基金的份额总额	342,664,676.23 份	25,321,064.37 份

§ 3 主要财务指标和基金净值表现

3.1 主要财务指标

单位：人民币元

主要财务指标	报告期（2024年1月1日—2024年3月31日）	
	华商医药消费精选混合 A	华商医药消费精选混合 C
1. 本期已实现收益	-29,275,071.33	-2,137,946.83
2. 本期利润	-28,326,552.39	-2,079,034.40
3. 加权平均基金份额本期利润	-0.0809	-0.0807
4. 期末基金资产净值	231,120,857.95	16,922,693.32
5. 期末基金份额净值	0.6745	0.6683

注：1. 本期已实现收益指基金本期利息收入、投资收益、其他收入（不含公允价值变动收益）扣除相关费用和信用减值损失后的余额，本期利润为本期已实现收益加上本期公允价值变动收益。

2. 所述基金业绩指标不包括持有人认购或交易基金的各项费用，计入费用后实际收益水平要低于所列数字。

3.2 基金净值表现

3.2.1 基金份额净值增长率及其与同期业绩比较基准收益率的比较

华商医药消费精选混合 A

阶段	净值增长率①	净值增长率标准差②	业绩比较基准收益率③	业绩比较基准收益率标准差④	①—③	②—④
过去三个月	-10.41%	1.63%	-2.16%	0.91%	-8.25%	0.72%
过去六个月	-9.84%	1.39%	-6.13%	0.81%	-3.71%	0.58%
过去一年	-17.84%	1.23%	-12.09%	0.75%	-5.75%	0.48%
自基金合同生效起至今	-32.55%	1.08%	-24.86%	0.94%	-7.69%	0.14%

华商医药消费精选混合 C

阶段	净值增长率①	净值增长率 标准差②	业绩比较基 准收益率③	业绩比较基准收 益率标准差④	①—③	②—④
过去三个月	-10.51%	1.63%	-2.16%	0.91%	-8.35%	0.72%
过去六个月	-10.03%	1.39%	-6.13%	0.81%	-3.90%	0.58%
过去一年	-18.18%	1.23%	-12.09%	0.75%	-6.09%	0.48%
自基金合同 生效起至今	-33.17%	1.08%	-24.86%	0.94%	-8.31%	0.14%

3.2.2 自基金合同生效以来基金累计净值增长率变动及其与同期业绩比较基准收益率变动的比较

A级基金份额累计净值增长率与同期业绩比较基准收益率的历史走势对比图

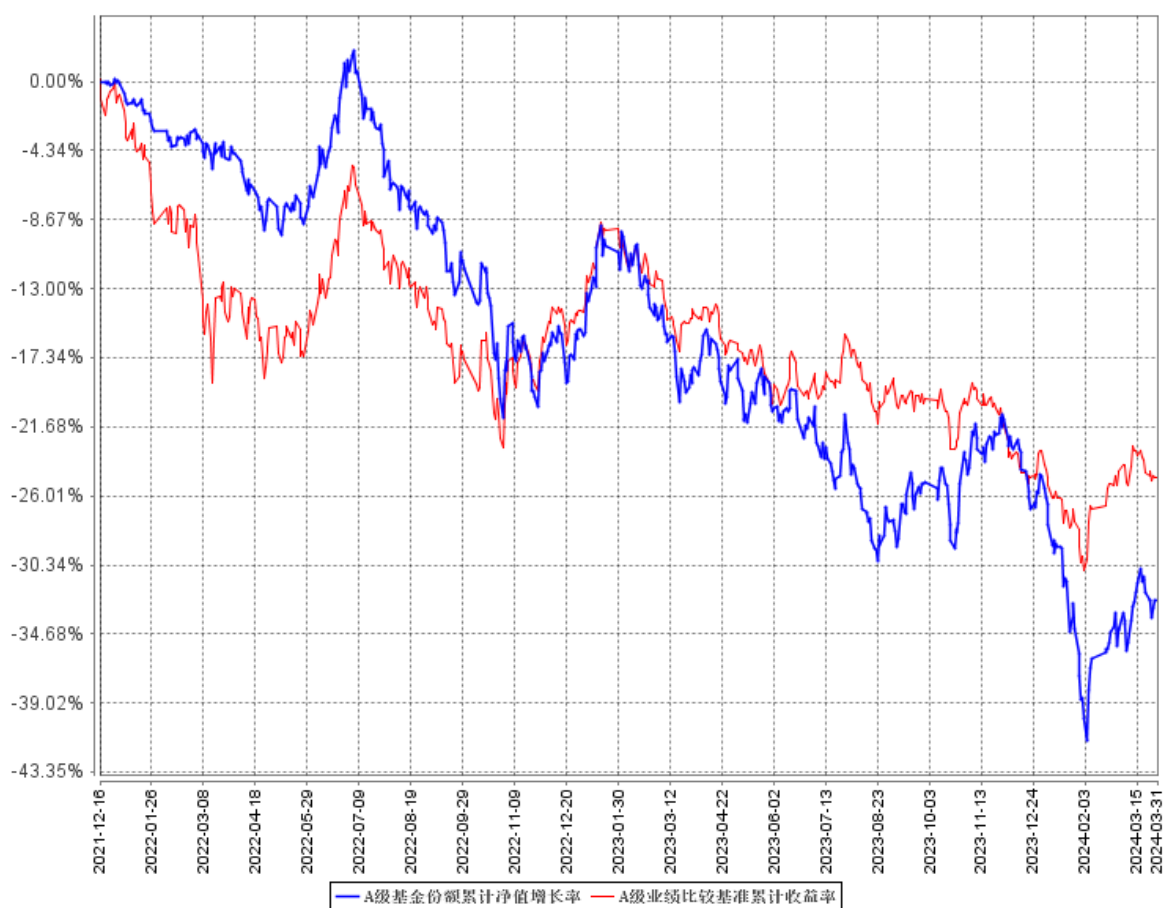

C级基金份额累计净值增长率与同期业绩比较基准收益率的历史走势对比图

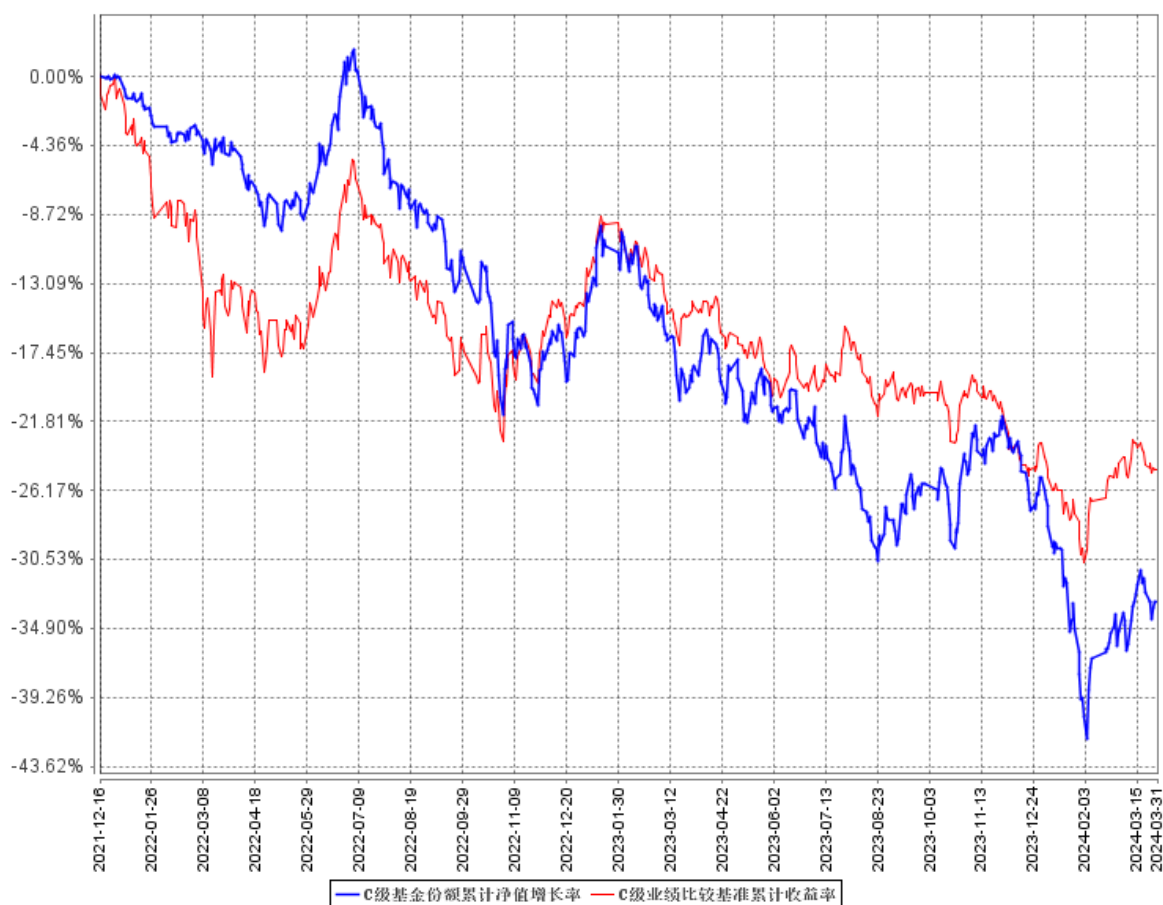

注：①本基金合同生效日为 2021 年 12 月 16 日。

②根据基金合同的规定，自基金合同生效之日起 6 个月内基金各项资产配置比例需符合基金合同要求。本基金在建仓期结束时，各项资产配置比例符合基金合同有关投资比例的约定。

§ 4 管理人报告

4.1 基金经理（或基金经理小组）简介

姓名	职务	任本基金的基金经理期限		证券从业年限	说明
		任职日期	离任日期		
孙蔚	基金经理	2023 年 1 月 10 日	-	8.0	女，中国籍，理学硕士，具有基金从业资格。2013 年 3 月至 2013 年 6 月，就职于阿克苏诺贝尔公司（Akzo Nobel N.V），任财务分析；2013 年 6 月至 2015 年 12 月，就职于普华永道咨询（深圳）有限公司，任高级顾问；2016 年 1 月加入华商基金管

					理有限公司，曾任行业研究员；2021 年 12 月 2 日至 2023 年 1 月 3 日担任基金经理助理；2023 年 1 月 4 日起至今担任华商盛世成长混合型证券投资基金的基金经理；2023 年 1 月 10 日起至今担任华商医药消费精选混合型证券投资基金的基金经理；2023 年 12 月 29 日起至今担任华商健康生活灵活配置混合型证券投资基金的基金经理；2023 年 12 月 29 日起至今担任华商甄选回报混合型证券投资基金的基金经理。
--	--	--	--	--	---

4.2 管理人对报告期内本基金运作合规守信情况的说明

在本报告期内，基金管理人不存在损害基金份额持有人利益的行为。基金管理人勤勉尽责地为基金份额持有人谋求利益，严格遵守了《证券投资基金法》及其他有关法律法规、基金合同的规定。

4.3 公平交易专项说明

4.3.1 公平交易制度的执行情况

报告期内，本基金管理人严格执行了《证券投资基金管理公司公平交易制度指导意见》和公司内部公平交易制度，在研究分析、投资决策、交易执行等各个环节，公平对待旗下所有投资组合。

公司建立投研管理平台并定期举行投研晨会、投研联席会等，建立健全投资授权制度，确保各投资组合公平获得研究资源，享有公平的投资决策机会。

针对公司旗下所有投资组合的交易所公开竞价交易，通过交易系统中的公平交易程序，对于不同投资组合同日同向买卖同一证券的指令自动进行比例分配，报告期内，系统的公平交易程序运作良好，未出现异常情况。针对场外网下交易业务，公司依照《证券投资基金管理公司公平交易制度指导意见》和公司内部场外、网下交易业务的相关规定，确保各投资组合享有公平的交易执行机会。对于以公司名义进行的交易严格按照发行分配的原则或价格优先、比例分配的原则在各投资组合间进行分配。本报告期内，场外、网下业务公平交易制度执行情况良好，未出现异常情况。

公司对旗下各投资组合的交易行为进行监控和分析，对各投资组合不同时间窗口（1 日、3 日、5 日）内的同向交易的溢价金额与溢价率进行了 T 检验，统计了溢价率占优比例。本报告期内，未出现违反公平交易制度的情况，公司旗下各基金不存在利益输送的行为。

4.3.2 异常交易行为的专项说明

为规范投资行为，公平对待投资组合，公司制定了《异常交易管理办法》，对包括可能显著影响市场价格、可能导致不公平交易、可能涉嫌利益输送等异常交易行为做出了界定及相应的防范、控制措施。

报告期内严格执行公司相关制度，未发现本基金存在异常交易行为。公司严格控制旗下非指数型投资组合参与交易所公开竞价同日反向交易，按照有关指数的构成比例进行的投资导致出现的同日反向交易中，成交较少的单边交易量均未超过该证券当日成交量的 5%。

4.4 报告期内基金投资策略和运作分析

一季度医药生物表现不佳，市场关注度较低。一季度上证 A 股指数上涨 2.23%，创业板下跌 3.87%，沪深 300 医药卫生指数下跌 11.78%，年初至今中证行业中医药行业排名倒数。从基本面的角度看，我们认为下跌的主要原因有以下几点：1、年初以来，美国方面认为医疗服务外包这个行业影响了其自身国家安全，正在立法限定我们的服务范围，此影响尚未消除，影响可能涉及到更多的实体业务；2、医疗反腐专项整治继续，对医疗器械、部分药品仍然有影响；3、医疗消费的复苏仍然较为平淡。同时，去年一季度医药基数较高，整体一季报医药的业绩也不会太亮眼，所以医药板块目前变现平淡。但是，我们也看到了产业层面正在酝酿支持和鼓励创新药的政策，所以对于长坡厚雪的医药板块来说也并不用悲观。从市场风格看，主要集中在高科技和低估值高股息这种哑铃型结构，对于医药投资环境并不友好，所以应对这种市风格我们做出如下调整，第一，调减医药公司涉及美国业务的个股的持仓，目前看尚未到风险完全释放的时候，估值会容易被压制；第二，相对而言，医药子版块中创新方向的比较优势较好，重在自下而上选择个股。

一季度的消费板块的表现超预期，内地消费指数上涨 4.34%，主要相对于医药消费具有一定的防御性，并且消费板块分化比较大，其中涨幅最好的是家用电器板块上涨 10.2%，汽车一季度微涨 0.58%，食品饮料微跌 0.88%，社会服务板块跌幅最大跌幅 7.32%，整体看资金还是更倾向于出口和低估值高分红的家电板块，目前我们认为从数据上看，海外开启库存周期，国内经济缓慢见底，消费行业可能开始缓慢复苏，同时估值经过三年的消化，也开始有性价比，我们后续会进一步增加消费的权重配置。

本基金在消费尚未确认复苏前以医药为主，医药板块的持仓在创新药，血制品，刚需放量单品上，消费板块可能在汽车，家电，白酒，农业等板块均衡配置。

4.5 报告期内基金的业绩表现

截至 2024 年 3 月 31 日，华商医药消费精选混合型证券投资基金 A 类份额净值为 0.6745 元，份额累计净值为 0.6745 元。本季度基金份额净值增长率为-10.41%，同期基金业绩比较基准的收益率为-2.16%，本类基金份额净值增长率低于业绩比较基准收益率 8.25 个百分点。

截至 2024 年 3 月 31 日，华商医药消费精选混合型证券投资基金 C 类份额净值为 0.6683 元，份额累计净值为 0.6683 元。本季度基金份额净值增长率为-10.51%，同期基金业绩比较基准的收益率为-2.16%，本类基金份额净值增长率低于业绩比较基准收益率 8.35 个百分点。

4.6 报告期内基金持有人数或基金资产净值预警说明

本报告期内，本基金未出现连续二十个工作日基金份额持有人数量不满二百人或者基金资产净值低于五千万元的情形。

§ 5 投资组合报告

5.1 报告期末基金资产组合情况

序号	项目	金额（元）	占基金总资产的比例（%）
1	权益投资	223,772,520.96	87.51
	其中：股票	223,772,520.96	87.51
2	基金投资	-	-
3	固定收益投资	-	-
	其中：债券	-	-
	资产支持证券	-	-
4	贵金属投资	-	-
5	金融衍生品投资	-	-
6	买入返售金融资产	-	-
	其中：买断式回购的买入返售金融资产	-	-
7	银行存款和结算备付金合计	31,674,791.62	12.39
8	其他资产	251,326.34	0.10
9	合计	255,698,638.92	100.00

注：本基金本报告期末通过港股通交易机制投资的港股市值为 15,579,477.78 元，占净值比例 6.28%。

5.2 报告期末按行业分类的股票投资组合

5.2.1 报告期末按行业分类的境内股票投资组合

代码	行业类别	公允价值（元）	占基金资产净值比例（%）
A	农、林、牧、渔业	2,307,550.00	0.93

B	采矿业	7,319,293.00	2.95
C	制造业	181,095,774.06	73.01
D	电力、热力、燃气及水生产和供应业	-	-
E	建筑业	-	-
F	批发和零售业	-	-
G	交通运输、仓储和邮政业	-	-
H	住宿和餐饮业	1,691,056.00	0.68
I	信息传输、软件和信息技术服务业	2,441,147.88	0.98
J	金融业	1,219,564.00	0.49
K	房地产业	-	-
L	租赁和商务服务业	482,417.00	0.19
M	科学研究和技术服务业	11,636,241.24	4.69
N	水利、环境和公共设施管理业	-	-
O	居民服务、修理和其他服务业	-	-
P	教育	-	-
Q	卫生和社会工作	-	-
R	文化、体育和娱乐业	-	-
S	综合	-	-
	合计	208,193,043.18	83.93

5.2.2 报告期末按行业分类的港股通投资股票投资组合

行业类别	公允价值（人民币）	占基金资产净值比例（%）
A 基础材料	-	-
B 消费者非必需品	-	-
C 消费者常用品	-	-
D 能源	-	-
E 金融	-	-
F 医疗保健	15,579,477.78	6.28
G 工业	-	-
H 信息技术	-	-
I 电信服务	-	-
J 公用事业	-	-
K 房地产	-	-
合计	15,579,477.78	6.28

注：以上分类采用全球行业分类标准（GICS）。

5.3 期末按公允价值占基金资产净值比例大小排序的股票投资明细

5.3.1 报告期末按公允价值占基金资产净值比例大小排序的前十名股票投资明细

序号	股票代码	股票名称	数量（股）	公允价值（元）	占基金资产净值比例（%）
1	600276	恒瑞医药	236,700	10,881,099.00	4.39

2	002653	海思科	334,208	9,067,063.04	3.66
3	300573	兴齐眼药	42,000	8,988,000.00	3.62
4	688443	智翔金泰	222,450	8,958,061.50	3.61
5	600519	贵州茅台	5,000	8,514,500.00	3.43
6	688192	迪哲医药	186,317	8,382,401.83	3.38
7	002422	科伦药业	264,400	8,077,420.00	3.26
8	06990	科伦博泰生物-B	56,400	7,925,060.10	3.20
9	000625	长安汽车	466,700	7,840,560.00	3.16
10	000403	派林生物	223,000	6,275,220.00	2.53

注：对于同时在 A+H 股上市的股票，合并计算公允价值参与排序，并按照不同股票分别披露。

5.4 报告期末按债券品种分类的债券投资组合

本基金本报告期末未持有债券投资。

5.5 报告期末按公允价值占基金资产净值比例大小排序的前五名债券投资明细

本基金本报告期末未持有债券投资。

5.6 报告期末按公允价值占基金资产净值比例大小排序的前十名资产支持证券投资明细

本基金本报告期末未持有资产支持证券。

5.7 报告期末按公允价值占基金资产净值比例大小排序的前五名贵金属投资明细

本基金本报告期末未持有贵金属投资。

5.8 报告期末按公允价值占基金资产净值比例大小排序的前五名权证投资明细

本基金本报告期末未持有权证投资。

5.9 报告期末本基金投资的股指期货交易情况说明

5.9.1 报告期末本基金投资的股指期货持仓和损益明细

本基金本报告期内未投资股指期货。

5.9.2 本基金投资股指期货的投资政策

本基金在股指期货投资中将以控制风险为原则，以套期保值为目的，本着谨慎原则，参与股指期货的投资，并按照中国金融期货交易所套期保值管理的有关规定执行。

本基金的股指期货投资基于市场系统风险模型的中短期风险判断，在预测市场风险较大时，应用择时对冲策略，即在保有股票头寸不变的情况下或者逐步降低仓位后，在市场面临下跌时择机卖出期指合约进行套期保值，当股市好转之后再将期指合约空单平仓。当市场向好时，管理人可择机在股指期货市场建立能够使得组合 β 值稳定的头寸从而避免现货快速建仓带来的流动性冲击，然后在保持组合风险敞口不变的前提下，在缓慢的现货市场建仓过程中有节奏地将期货头寸逐步平仓，充分利用股指期货提高资金使用效率。

5.10 报告期末本基金投资的国债期货交易情况说明

5.10.1 本期国债期货投资政策

根据本基金的基金合同约定，本基金的投资范围不包括国债期货。

5.10.2 报告期末本基金投资的国债期货持仓和损益明细

本基金本报告期内未投资国债期货。

5.10.3 本期国债期货投资评价

根据本基金的基金合同约定，本基金的投资范围不包括国债期货。

5.11 投资组合报告附注

5.11.1 本基金投资的前十名证券的发行主体本期受到调查以及处罚的情况的说明

本报告期内，本基金投资的前十名证券的发行主体没有被监管部门立案调查，且没有在报告编制日前一年内受到公开谴责、处罚的情况。

5.11.2 基金投资的前十名股票超出基金合同规定的备选股票库情况的说明

本基金投资的前十名股票中，不存在投资于超出基金合同规定备选股票库之外的股票。

5.11.3 其他资产构成

序号	名称	金额（元）
1	存出保证金	241,926.13
2	应收证券清算款	-
3	应收股利	-
4	应收利息	-
5	应收申购款	9,400.21
6	其他应收款	-
7	其他	-
8	合计	251,326.34

5.11.4 报告期末持有的处于转股期的可转换债券明细

本基金本报告期末未持有处于转股期的可转换债券。

5.11.5 报告期末前十名股票中存在流通受限情况的说明

本基金本报告期末前十名股票中不存在流通受限的情况。

5.11.6 投资组合报告附注的其他文字描述部分

由于四舍五入的原因，分项之和与合计项之间可能存在尾差。

§ 6 开放式基金份额变动

单位：份

项目	华商医药消费精选混合 A	华商医药消费精选混合 C
报告期期初基金份额总额	357,488,382.83	26,249,218.03
报告期期间基金总申购份额	1,062,519.43	1,006,453.10
减:报告期期间基金总赎回份额	15,886,226.03	1,934,606.76
报告期期间基金拆分变动份额(份额减少以“-”填列)	-	-
报告期期末基金份额总额	342,664,676.23	25,321,064.37

注:总申购份额含红利再投、转换入份额;总赎回份额含转换出份额。

§ 7 基金管理人运用固有资金投资本基金情况

7.1 基金管理人持有本基金份额变动情况

单位:份

报告期期初管理人持有的本基金份额	7,077,729.01
报告期期间买入/申购总份额	-
报告期期间卖出/赎回总份额	-
报告期期末管理人持有的本基金份额	7,077,729.01
报告期期末持有的本基金份额占基金总额比例(%)	1.92

注:报告期期间基金总申购份额含红利再投、转换入份额;报告期期间基金总赎回份额含转换出份额。

7.2 基金管理人运用固有资金投资本基金交易明细

本报告期内基金管理人未运用固有资金申购、赎回、买卖本基金份额。

§ 8 影响投资者决策的其他重要信息

8.1 报告期内单一投资者持有基金份额比例达到或超过 20%的情况

本基金本报告期内未发生单一投资者持有基金份额比例达到或超过 20%的情况。

8.2 影响投资者决策的其他重要信息

无。

§ 9 备查文件目录

9.1 备查文件目录

1. 中国证监会批准华商医药消费精选混合型证券投资基金设立的文件；
2. 《华商医药消费精选混合型证券投资基金基金合同》；
3. 《华商医药消费精选混合型证券投资基金托管协议》；
4. 《华商医药消费精选混合型证券投资基金招募说明书》；
5. 基金管理人业务资格批件、营业执照；
6. 报告期内华商医药消费精选混合型证券投资基金在规定媒介上披露的各项公告的原稿。

9.2 存放地点

基金管理人、基金托管人处。

9.3 查阅方式

基金管理人办公地址：北京市西城区平安里西大街 28 号中海国际中心 19 层

基金托管人地址：北京市西城区复兴门内大街 28 号凯晨世贸中心东座 F9

投资者对本报告书如有疑问，可咨询基金管理人华商基金管理有限公司。

客户服务中心电话：4007008880，010—58573300

基金管理人网址：<http://www.hsfund.com>

中国证监会基金电子披露网站：<http://eid.csrc.gov.cn/fund>

华商基金管理有限公司

2024 年 4 月 22 日