

# 宏利首选企业股票型证券投资基金 2024 年第 1 季度报告

2024 年 3 月 31 日

基金管理人：宏利基金管理有限公司

基金托管人：中国农业银行股份有限公司

报告送出日期：2024 年 4 月 22 日

## § 1 重要提示

基金管理人的董事会及董事保证本报告所载资料不存在虚假记载、误导性陈述或重大遗漏，并对其内容的真实性、准确性和完整性承担个别及连带责任。

基金托管人中国农业银行股份有限公司根据本基金合同规定，于 2024 年 4 月 18 日复核了本报告中的财务指标、净值表现和投资组合报告等内容，保证复核内容不存在虚假记载、误导性陈述或者重大遗漏。

基金管理人承诺以诚实信用、勤勉尽责的原则管理和运用基金资产，但不保证基金一定盈利。

基金的过往业绩并不代表其未来表现。投资有风险，投资者在作出投资决策前应仔细阅读本基金的招募说明书及其更新。

本报告财务资料未经审计。

本报告期间为 2024 年 1 月 1 日至 2024 年 3 月 31 日。

## §2 基金产品概况

基金简称	宏利首选企业股票	
基金主代码	162208	
基金运作方式	契约型开放式	
基金合同生效日	2006 年 12 月 1 日	
报告期末基金份额总额	307,346,167.29 份	
投资目标	集中投资于行业中的首选企业，分享中国经济的高速增长和自主创新，力争获取长期稳定的资本增值。	
投资策略	本基金投资于各个行业中的首选企业并集中持有，充分分享各个首选企业在行业中的优势所带来的超额回报。本基金采用灵活配置和自下而上相结合的投资管理模式，挑选出当前景气行业（如果行业内部差异性较大，将对行业进行进一步细分），借助宏利首选企业评级标准，挑选出各行业中的首选企业，构建股票投资组合。原则上，从每个细分行业中挑选出来的企业不超过三家。	
业绩比较基准	90%×富时中国 A200 指数收益率+10%×同业存款利率。	
风险收益特征	本基金属于高风险的证券投资基金，预期收益和风险高于混合型基金、债券型基金和货币市场基金。	
基金管理人	宏利基金管理有限公司	
基金托管人	中国农业银行股份有限公司	
下属分级基金的基金简称	宏利首选企业股票 A	宏利首选企业股票 C
下属分级基金的交易代码	162208	017289
报告期末下属分级基金的份额总额	307,184,756.27 份	161,411.02 份

### §3 主要财务指标和基金净值表现

#### 3.1 主要财务指标

单位：人民币元

主要财务指标	报告期（2024 年 1 月 1 日-2024 年 3 月 31 日）	
	宏利首选企业股票 A	宏利首选企业股票 C
1. 本期已实现收益	-29,257,552.36	-394,118.50
2. 本期利润	15,141,199.58	-452,872.66
3. 加权平均基金份额本期利润	0.0537	-0.2662
4. 期末基金资产净值	467,773,457.49	244,752.19
5. 期末基金份额净值	1.5228	1.5163

注：1. 本期已实现收益指基金本期利息收入、投资收益、其他收入（不含公允价值变动收益）扣除相关费用后的余额，本期利润为本期已实现收益加上本期公允价值变动收益。

2. 所述基金业绩指标不包括持有人认购或交易基金的各项费用，计入费用后实际收益水平要低于所列数字。

#### 3.2 基金净值表现

##### 3.2.1 基金份额净值增长率及其与同期业绩比较基准收益率的比较

宏利首选企业股票 A

阶段	净值增长率①	净值增长率标准 差②	业绩比较基准 收益率③	业绩比较基准 收益率标准差 ④	①-③	②-④
过去三个月	3.84%	1.12%	3.90%	0.89%	-0.06%	0.23%
过去六个月	-1.42%	1.03%	-2.48%	0.87%	1.06%	0.16%
过去一年	-16.41%	1.07%	-10.11%	0.82%	-6.30%	0.25%
过去三年	-5.32%	1.46%	-27.56%	0.97%	22.24%	0.49%
过去五年	76.05%	1.58%	-6.00%	1.07%	82.05%	0.51%
自基金合同 生效起至今	283.35%	1.71%	88.01%	1.46%	195.34%	0.25%

宏利首选企业股票 C

阶段	净值增长率①	净值增长率标准 差②	业绩比较基准 收益率③	业绩比较基准 收益率标准差	①-③	②-④
----	--------	---------------	----------------	------------------	-----	-----

				④		
过去三个月	3.80%	1.13%	3.90%	0.89%	-0.10%	0.24%
过去六个月	-1.53%	1.04%	-2.48%	0.87%	0.95%	0.17%
过去一年	-16.70%	1.07%	-10.11%	0.82%	-6.59%	0.25%
自基金合同生效起至今	-13.50%	1.04%	-7.55%	0.80%	-5.95%	0.24%

注：本基金的业绩比较基准： $90\% \times$ 富时中国 A200 指数收益率 $+10\% \times$ 同业存款利率。

富时中国 A200 指数是富时指数公司编制的包含上海、深圳两个证券交易所总市值最大的 200 只股票并以流通股本加权的股票指数，具有良好的市场代表性。因此，本基金选择富时中国 A200 指数衡量股票投资部分的业绩。

### 3.2.2 自基金合同生效以来基金累计净值增长率变动及其与同期业绩比较基准收益率变动的比较

宏利首选企业股票A累计净值增长率与同期业绩比较基准收益率的历史走势对比图

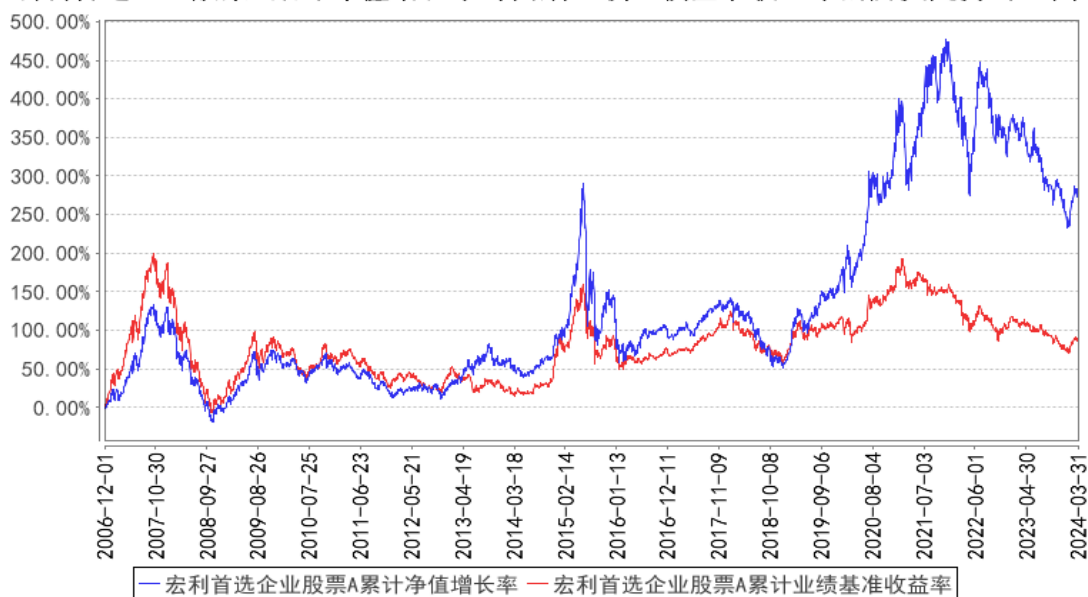

宏利首选企业股票C累计净值增长率与同期业绩比较基准收益率的历史走势对比图

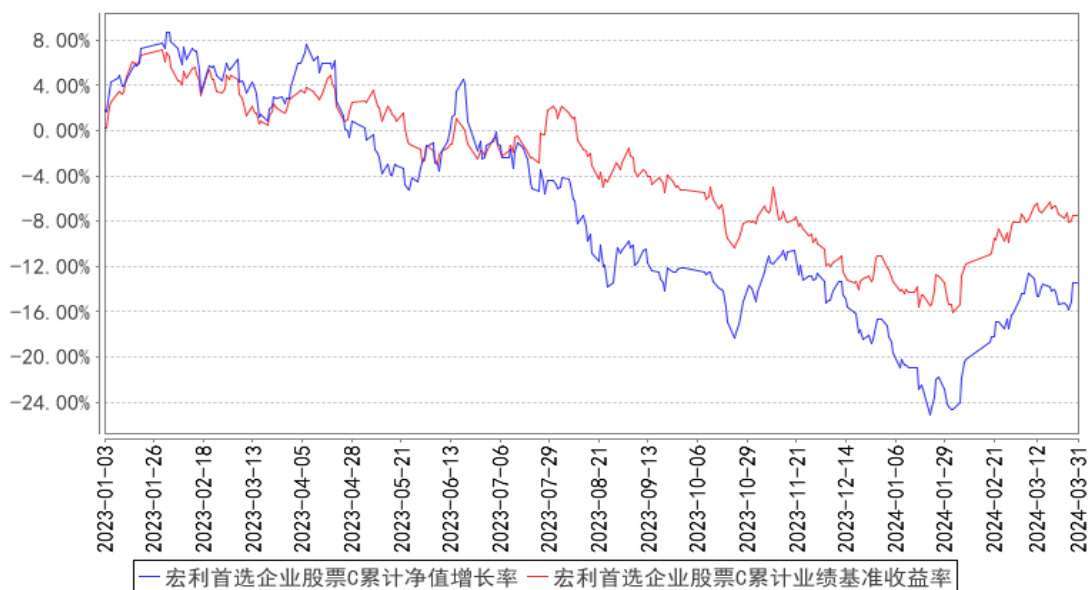

注：本基金在建仓期结束时及截止报告期末各项投资比例已达到基金合同规定的比例要求。

## §4 管理人报告

### 4.1 基金经理（或基金经理小组）简介

姓名	职务	任本基金的基金经理期限		证券从业年限	说明
		任职日期	离任日期		
张岩	本基金基金经理	2024年1月3日	-	13年	北京大学金融学硕士研究生；2011年7月至2015年4月任职于中国中投证券有限责任公司，担任研究总部研究员，自2015年5月起任职于宏利基金管理有限公司，先后担任研究部研究员、投资经理、高级研究员，现任基金经理。具备13年证券从业经验，具有基金从业资格。
张勋	研究部总监；基金经理	2014年11月21日	2024年1月3日	18年	对外经济贸易大学管理学硕士；2006年7月至2009年6月就职于天相投资顾问有限公司，担任研究组组长；2009年7月至2010年4月就职于东兴证券股份有限公司，担任研究组组长；2010年4月加入宏利基金管理有限公司，曾担任研究员、高级研究员，研究部副总监等，现任研究部总监兼任基金经理；具备18年证券从业经验，18年证券投资管理经验，具有基金从业资格。

注：证券从业的含义遵从监管及行业协会相关规定。表中的任职日期和离任日期均指公司相关公告中披露的日期。

## 4.2 管理人对报告期内本基金运作合规守信情况的说明

本报告期内，本基金管理人严格遵守相关法律法规以及基金合同的约定，本基金运作整体合法合规，没有出现损害基金份额持有人利益的行为。

## 4.3 公平交易专项说明

### 4.3.1 公平交易制度的执行情况

本基金管理人建立了公平交易制度和流程，并严格执行制度的规定。在投资管理活动中，本基金管理人公平对待不同投资组合，确保各投资组合在获得投资信息、投资建议和投资决策方面享有平等机会；严格执行投资管理职能和交易执行职能的隔离；在交易环节实行集中交易制度，并确保公平交易可操作、可评估、可稽核、可持续；交易部运用交易系统中设置的公平交易功能并按照时间优先、价格优先的原则严格执行所有指令；对于部分债券一级市场申购、非公开发行股票申购等以公司名义进行的交易，交易部按照价格优先、比例分配的原则对交易结果进行分配，确保各投资组合享有公平的投资机会。风险管理部事后对本报告期的公平交易执行情况进行数量统计、分析。在本报告期内，未发现利益输送、不公平对待不同投资组合的情况。

### 4.3.2 异常交易行为的专项说明

本基金管理人建立了异常交易的监控与报告制度，对异常交易行为进行事前、事中和事后的监控，风险管理部定期对各投资组合的交易行为进行分析评估，向公司风险控制委员会提交公募基金和特定客户资产组合的交易行为分析报告。在本报告期内，本基金管理人旗下所有投资组合的同日反向交易成交较少的单边交易量均不超过该证券当日成交量的 5%，在本报告期内也未发生因异常交易而受到监管机构的处罚情况。

## 4.4 报告期内基金的投资策略和运作分析

一季度，A 股市场大幅波动。开年经历了一波大幅下跌，除了经济基本面预期较弱的因素以外，“雪球”等衍生产品的集中触发止损加剧了市场波动。之后在监管层出台多项积极政策的影响下，市场迎来了强劲反弹。整体来看，一季度高股息类资产表现较好，成长类资产阶段性表现较差。

组合继续延续去年四季度以来的调整思路，选股向“高 ROE、低 PE、低 PB、高分红”的“高质量”资产寻找，降低组合整体估值和弹性，力争提高投资者体验感。对 ROE，我们不仅关注高 ROE 的持续性，更多的精力在于寻找未来 ROE 有可能提升、有望实现“戴维斯双击”的行业和公司，它们目前可能处于周期底部，具有较好的性价比。基金经理认为对红利类资产，看短期，以一年维度为例，该风格大幅度跑赢市场，可能很多投资者会担心该风格的延续性，我们对短期的

市场风格不去做判断，从公司角度，仍然有一批质地优秀、股息率仍有吸引力的公司，它们仍能为组合提供风险收益比合适的高性价比回报。另外，我们认为有一批优质行业龙头公司具备提高股息率的条件，它们也是我们关注的重点。

一季度，组合继续聚焦，降低持股数量。在宏观经济降速的背景下，对个股和行业的“审美”要显著提升，对公司的“质量”给与更高的权重考量。我们继续挖掘各行业龙头公司及有潜力成为龙头的“隐形冠军”，一方面继续增加了上游高股息和供给释放可能低于预期的资源品的配置，例如铜、油、金；另外基于对明年美国去库存结束及未来补库存的判断，增加了外销占比较高的一些低估值龙头公司配置；再次，聚焦内需，我们认为仍有部分行业可以超越“卷”的格局，迎来自己的上升周期，例如可能受益于铁路投资增加的相关行业和公司，例如经历过强烈“供给侧改革”的教育行业等等；最后，经过近 3 年的调整，一批高 ROE 的行业龙头已经具备吸引力，我们认为随着 2024 年开始经济有可能好转，这类公司目前大概率是中长期底部，我们对这类资产进行了左侧布局。

虽然一季度市场经历了较大的波动，但是我们仍然对 2024 年的市场不悲观，我们认为市场已经反映了很多悲观预期，但是放眼国内和海外，2024 年我们可能迎来经济的好转以及海外制造业的恢复，叠加利率的下行，我们相信中国需求的恢复已不遥远。“随风潜入夜，润物细无声”，市场可能已经在悄悄发生变化，作为基金管理人，我们努力不被过去低迷的市场所影响，迎接 2024 年某个时刻可能的转机，基金经理会根据基本面的变化适时调整和优化组合。

站在当下，我们更愿意多一些乐观，做一些左侧的布局，多一些耐心和信心，争取为投资者带来更好的体验和回报。

#### 4.5 报告期内基金的业绩表现

截止至本报告期末宏利首选企业股票 A 基金份额净值为 1.5228 元，本报告期基金份额净值增长率为 3.84%；截止至本报告期末宏利首选企业股票 C 基金份额净值为 1.5163 元，本报告期基金份额净值增长率为 3.80%；同期业绩比较基准收益率为 3.90%。

#### 4.6 报告期内基金持有人数或基金资产净值预警说明

本报告期内本基金未出现连续 20 个工作日基金份额持有人数量不满 200 人或者基金资产净值低于 5000 万元的情形。

## §5 投资组合报告

### 5.1 报告期末基金资产组合情况

序号	项目	金额（元）	占基金总资产的比例（%）
1	权益投资	440,078,586.05	92.84
	其中：股票	440,078,586.05	92.84
2	基金投资	-	-
3	固定收益投资	27,064,256.98	5.71
	其中：债券	27,064,256.98	5.71
	资产支持证券	-	-
4	贵金属投资	-	-
5	金融衍生品投资	-	-
6	买入返售金融资产	-	-
	其中：买断式回购的买入返售金融资产	-	-
7	银行存款和结算备付金合计	1,787,655.68	0.38
8	其他资产	5,110,434.03	1.08
9	合计	474,040,932.74	100.00

## 5.2 报告期末按行业分类的股票投资组合

### 5.2.1 报告期末按行业分类的境内股票投资组合

代码	行业类别	公允价值（元）	占基金资产净值比例（%）
A	农、林、牧、渔业	-	-
B	采矿业	161,300,849.63	34.46
C	制造业	205,399,662.60	43.89
D	电力、热力、燃气及水生产和供应业	11,317,910.00	2.42
E	建筑业	-	-
F	批发和零售业	-	-
G	交通运输、仓储和邮政业	20,653,764.00	4.41
H	住宿和餐饮业	-	-
I	信息传输、软件和信息技术服务业	8,261,220.82	1.77
J	金融业	-	-
K	房地产业	-	-
L	租赁和商务服务业	8,796,559.00	1.88
M	科学研究和技术服务业	-	-
N	水利、环境和公共设施管理业	1,030.00	0.00
O	居民服务、修理和其他服务业	-	-
P	教育	19,188,710.00	4.10
Q	卫生和社会工作	-	-
R	文化、体育和娱乐业	5,158,880.00	1.10
S	综合	-	-
	合计	440,078,586.05	94.03



## 5.2.2 报告期末按行业分类的港股通投资股票投资组合

本基金本报告期末未持有港股通股票。

## 5.3 期末按公允价值占基金资产净值比例大小排序的股票投资明细

### 5.3.1 报告期末按公允价值占基金资产净值比例大小排序的前十名股票投资明细

序号	股票代码	股票名称	数量（股）	公允价值（元）	占基金资产净值比例（%）
1	601899	紫金矿业	1,772,400	29,811,768.00	6.37
2	600519	贵州茅台	16,000	27,246,400.00	5.82
3	603993	洛阳钼业	2,698,400	22,450,688.00	4.80
4	600809	山西汾酒	91,200	22,351,296.00	4.78
5	000568	泸州老窖	120,100	22,169,259.00	4.74
6	600256	广汇能源	2,696,300	20,060,472.00	4.29
7	000526	学大教育	315,500	19,188,710.00	4.10
8	600938	中国海油	607,900	17,768,917.00	3.80
9	000975	银泰黄金	972,007	17,583,606.63	3.76
10	000333	美的集团	270,200	17,352,244.00	3.71

## 5.4 报告期末按债券品种分类的债券投资组合

序号	债券品种	公允价值（元）	占基金资产净值比例（%）
1	国家债券	27,064,256.98	5.78
2	央行票据	-	-
3	金融债券	-	-
	其中：政策性金融债	-	-
4	企业债券	-	-
5	企业短期融资券	-	-
6	中期票据	-	-
7	可转债（可交换债）	-	-
8	同业存单	-	-
9	其他	-	-
10	合计	27,064,256.98	5.78

## 5.5 报告期末按公允价值占基金资产净值比例大小排序的前五名债券投资明细

序号	债券代码	债券名称	数量（张）	公允价值（元）	占基金资产净值比例（%）
1	019709	23 国债 16	188,000	19,010,585.75	4.06
2	019703	23 国债 10	79,000	8,053,671.23	1.72

注：以上为本基金本报告期末持有的全部债券投资。

## 5.6 报告期末按公允价值占基金资产净值比例大小排序的前十名资产支持证券投资 明细

本基金本报告期末未持有资产支持证券。

## 5.7 报告期末按公允价值占基金资产净值比例大小排序的前五名贵金属投资明细

本基金本报告期末未持有贵金属。

## 5.8 报告期末按公允价值占基金资产净值比例大小排序的前五名权证投资明细

本基金本报告期末未持有权证。

## 5.9 报告期末本基金投资的股指期货交易情况说明

### 5.9.1 报告期末本基金投资的股指期货持仓和损益明细

本基金本报告期末无股指期货持仓和损益明细。

### 5.9.2 本基金投资股指期货的投资政策

本基金未投资于股指期货。该策略符合基金合同的规定。

## 5.10 报告期末本基金投资的国债期货交易情况说明

### 5.10.1 本期国债期货投资政策

在报告期内，本基金未投资于国债期货。该策略符合基金合同的规定。

### 5.10.2 报告期末本基金投资的国债期货持仓和损益明细

本基金本报告期末无国债期货持仓和损益明细。

### 5.10.3 本期国债期货投资评价

本报告期本基金没有投资国债期货。

## 5.11 投资组合报告附注

### 5.11.1 本基金投资的前十名证券的发行主体本期是否出现被监管部门立案调查，或在报告编制日前一年内受到公开谴责、处罚的情形

本基金投资的前十名证券的发行主体中，泸州老窖股份有限公司于 2023 年 8 月 1 日曾受到重庆市江北区市场监管局公开处罚；美的集团股份有限公司于 2023 年 4 月 12 日、2023 年 10 月 17 日曾受到国家税务总局淮安经济技术开发区税务局公开处罚。

本基金对上述主体发行的相关证券的投资决策程序符合相关法律法规及基金合同的要求。除上述主体外，本基金投资的其他前十名证券的发行主体本期没有出现被监管部门立案调查，或在报告编制日前一年内受到公开谴责、处罚的情形。

### 5.11.2 基金投资的前十名股票是否超出基金合同规定的备选股票库

基金投资的前十名股票均未超出基金合同规定的备选股票库。

### 5.11.3 其他资产构成

序号	名称	金额（元）
1	存出保证金	191,008.94
2	应收证券清算款	4,906,829.94
3	应收股利	-
4	应收利息	-
5	应收申购款	12,595.15
6	其他应收款	-
7	其他	-
8	合计	5,110,434.03

### 5.11.4 报告期末持有的处于转股期的可转换债券明细

本基金本报告期末未持有处于转股期的可转换债券。

### 5.11.5 报告期末前十名股票中存在流通受限情况的说明

本基金本报告期末前十名股票中未存在流通受限情况。

### 5.11.6 投资组合报告附注的其他文字描述部分

由于四舍五入的原因，分项之和与合计项之间可能存在尾差。

## §6 开放式基金份额变动

单位：份

项目	宏利首选企业股票 A	宏利首选企业股票 C
报告期期初基金份额总额	281,417,147.90	3,739,364.94
报告期期间基金总申购份额	33,948,012.67	36,719.86
减：报告期期间基金总赎回份额	8,180,404.30	3,614,673.78
报告期期间基金拆分变动份额（份额减少以“-”填列）	-	-
报告期期末基金份额总额	307,184,756.27	161,411.02

## §7 基金管理人运用固有资金投资本基金情况

### 7.1 基金管理人持有本基金份额变动情况

本基金的管理人在本报告期内未发生持有本基金份额变动的情况。

### 7.2 基金管理人运用固有资金投资本基金交易明细

本基金的管理人在本报告期内未运用固有资金投资本基金。

## § 8 备查文件目录

### 8.1 备查文件目录

- 1、中国证监会核准本基金设立的文件；
- 2、《宏利首选企业股票型证券投资基金基金合同》；
- 3、《宏利首选企业股票型证券投资基金招募说明书》；
- 4、《宏利首选企业股票型证券投资基金托管协议》；
- 5、基金管理人业务资格批件、营业执照；
- 6、基金托管人业务资格批件、营业执照；
- 7、中国证监会要求的其他文件。

### 8.2 存放地点

基金管理人和基金托管人的住所。

### 8.3 查阅方式

投资人可登录中国证监会基金电子披露网站 (<http://eid.csrc.gov.cn/fund>) 或者基金管理人互联网网站 (<https://www.manulifefund.com.cn>) 查阅。

宏利基金管理有限公司

2024 年 4 月 22 日