

华安养老目标日期 2035 三年持有期混合  
型发起式基金中基金（FOF）  
2024 年第 1 季度报告

2024 年 3 月 31 日

基金管理人：华安基金管理有限公司

基金托管人：中国银行股份有限公司

报告送出日期：2024 年 4 月 22 日

## §1 重要提示

基金管理人的董事会及董事保证本报告所载资料不存在虚假记载、误导性陈述或重大遗漏，并对其内容的真实性、准确性和完整性承担个别及连带责任。

基金托管人中国银行股份有限公司根据本基金合同规定，于 2024 年 4 月 18 日复核了本报告中的财务指标、净值表现和投资组合报告等内容，保证复核内容不存在虚假记载、误导性陈述或者重大遗漏。

基金管理人承诺以诚实信用、勤勉尽责的原则管理和运用基金资产，但不保证基金一定盈利。

基金的过往业绩并不代表其未来表现。投资有风险，投资者在作出投资决策前应仔细阅读本基金的招募说明书。

本报告中财务资料未经审计。

本报告期自 2024 年 1 月 1 日起至 3 月 31 日止。

## §2 基金产品概况

基金简称	华安养老目标 2035 三年持有混合发起式（FOF）
基金主代码	016271
基金运作方式	契约型开放式
基金合同生效日	2023 年 1 月 11 日
报告期末基金份额总额	56,093,399.42 份
投资目标	在严格控制投资风险的前提下，力争获取超越业绩比较基准的投资收益，为基金份额持有人创造持续稳定的投资回报。
投资策略	1、资产配置策略 2、证券投资基金精选策略 3、债券投资策略 4、可转换债券/可交换债券投资策略 5、股票投资策略 6、存托凭证投资策略 7、资产支持证券投资策略 8、流动性管理策略 9、风险管理策略策略
业绩比较基准	【中证 800 指数收益率×90%+恒生指数收益率(使用汇率估值折算) ×10%】×X +中债综合财富（总值）指数收益率×（1-X）。X 值为本基金各阶段权益类资产配置中枢，具体见招募说明书。
风险收益特征	本基金为混合型基金中基金（FOF），其风险与预期收益高于债券型基金中基金、货币市场型基金中基金，低于股票型基金中基金。

	本基金将投资港股通标的股票，需承担港股通机制下因投资环境、投资标的、市场制度以及交易规则等差异带来的特有风险。
基金管理人	华安基金管理有限公司
基金托管人	中国银行股份有限公司

### §3 主要财务指标和基金净值表现

#### 3.1 主要财务指标

单位：人民币元

主要财务指标	报告期（2024 年 1 月 1 日-2024 年 3 月 31 日）
1. 本期已实现收益	-1,431,365.13
2. 本期利润	-910,835.34
3. 加权平均基金份额本期利润	-0.0162
4. 期末基金资产净值	50,877,282.21
5. 期末基金份额净值	0.9070

注：1、所述基金业绩指标不包括持有人认购或交易基金的各项费用（例如：开放式基金的申购赎回费、红利再投资费、基金转换费等），计入费用后实际收益水平要低于所列数字。

2、本期已实现收益指基金本期利息收入、投资收益、其他收入（不含公允价值变动收益）扣除相关费用后的余额，本期利润为本期已实现收益加上本期公允价值变动收益。

#### 3.2 基金净值表现

##### 3.2.1 基金份额净值增长率及其与同期业绩比较基准收益率的比较

阶段	净值增长率 ①	净值增长率 标准差②	业绩比较基 准收益率③	业绩比较基 准收益率标 准差④	①-③	②-④
过去三个月	-1.77%	0.71%	1.55%	0.59%	-3.32%	0.12%
过去六个月	-3.26%	0.56%	-0.92%	0.50%	-2.34%	0.06%
过去一年	-8.05%	0.49%	-4.05%	0.46%	-4.00%	0.03%
过去三年	-	-	-	-	-	-
过去五年	-	-	-	-	-	-
自基金合同 生效起至今	-9.30%	0.48%	-3.06%	0.45%	-6.24%	0.03%

##### 3.2.2 自基金合同生效以来基金累计净值增长率变动及其与同期业绩比较基准收益率变动的比较

华安养老目标2035三年持有混合发起式（FOF）累计净值增长率与同期业绩比较基准收益率的历史走势对比图

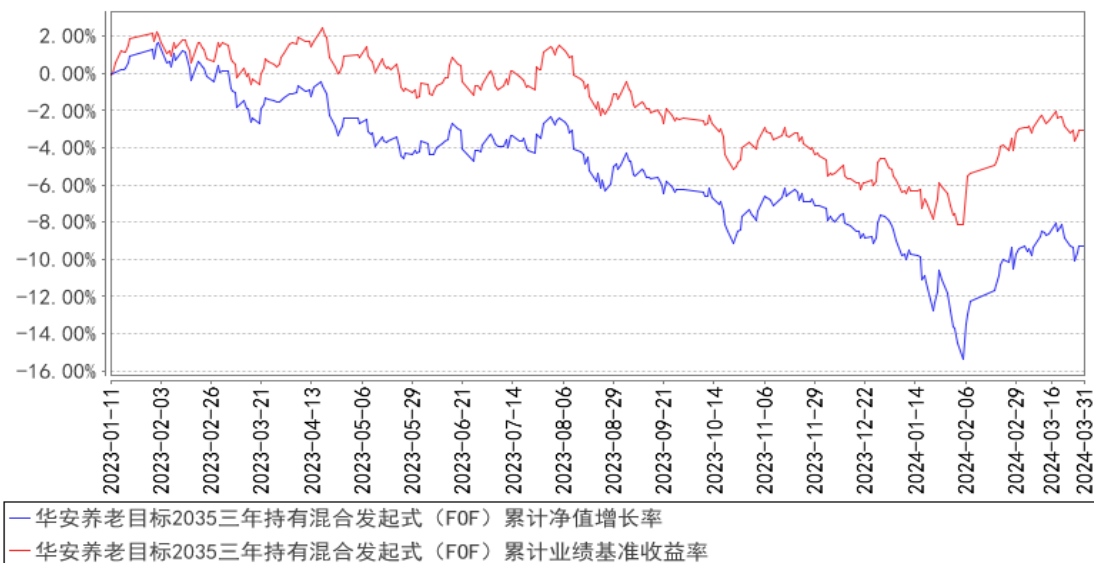

## §4 管理人报告

### 4.1 基金经理（或基金经理小组）简介

姓名	职务	任本基金的基金经理期限		证券从业年限	说明
		任职日期	离任日期		
何移直	本基金的基金经理	2023年1月11日	-	31年	博士研究生，31年金融相关行业从业经验。曾任东海明珠期货经纪有限公司证券分析师、光彩事业投资管理集团投资主管、中国网络通信股份有限公司高级经理、荷兰 APX 交易所集团数量风险分析师、荷兰 Nidera 交易集团投资风险分析师、金思维投资咨询（上海）有限公司。2010年9月加入华安基金，历任风险管理部高级总监、企业发展部高级总监、专户量化部总监。现任基金组合投资部基金经理。2019年4月起担任华安养老目标日期 2030 三年持有期混合型发起式基金中基金（FOF）的基金经理。2019年11月起，同时担任华安稳健养老目标一年持有期混合型发起式基金中基金（FOF）的基金经理。2020年12月起，同时担任华安平衡养老目标三年持有期混合型发起式基金中基金（FOF）的基金经理。2021年5月起，同时担任华安养老目标日期 2040 三年持有期混合型发起式基金中基金（FOF）的基金经理。2022年9月起，同时担任华安积极养老

					目标五年持有期混合型发起式基金中基金（FOF）的基金经理。2022 年 12 月起，同时担任华安养老目标日期 2045 五年持有期混合型发起式基金中基金（FOF）的基金经理。2023 年 1 月起，同时担任华安养老目标日期 2050 五年持有期混合型发起式基金中基金（FOF）、华安养老目标日期 2035 三年持有期混合型发起式基金中基金（FOF）的基金经理。
--	--	--	--	--	--

注：此处的任职日期和离任日期均指公司作出决定之日，即以公告日为准。证券从业的含义遵从行业协会《证券投资基金经营机构董事、监事、高级管理人员及从业人员监督管理办法》的相关规定。

#### 4.2 管理人对报告期内本基金运作合规守信情况的说明

本报告期内，本基金管理人严格遵守《证券投资基金法》等有关法律法规及基金合同、招募说明书等有关基金法律文件的规定，本着诚实信用、勤勉尽责的原则管理和运用基金资产，在控制风险的前提下，为基金份额持有人谋求最大利益，不存在违法违规或未履行基金合同承诺的情形。

#### 4.3 公平交易专项说明

##### 4.3.1 公平交易制度的执行情况

根据中国证监会《证券投资基金管理公司公平交易制度指导意见》，公司制定了《华安基金管理有限公司公平交易管理制度》，将各投资组合在研究分析、投资决策、交易执行等方面全部纳入公平交易管理中。控制措施包括：在研究环节，研究员在为公司管理的各类投资组合提供研究信息、投资建议过程中，使用晨会发言、邮件发送、登录在研究报告管理系统等方式来确保各类投资组合经理可以公平享有信息获取机会。在投资环节，公司各投资组合经理根据投资组合的风格和投资策略，制定并严格执行交易决策规则，以保证各投资组合交易决策的客观性和独立性。同时严格执行投资决策委员会、投资总监、投资组合经理等各投资决策主体授权机制，投资组合经理在授权范围内自主决策，超过投资权限的操作需要经过严格的审批程序。在交易环节，公司实行强制公平交易机制，确保各投资组合享有公平的交易执行机会。（1）交易所二级市场业务，遵循价格优先、时间优先、比例分配、综合平衡的控制原则，实现同一时间下达指令的投资组合在交易时机上的公平性。（2）交易所一级市场业务，投资组合经理按意愿独立进行业务申报，由集中交易部对外进行申报。若该业务以公司名义进行申报与中签，则按实际中签情

况以比例分配原则进行分配。（3） 银行间市场业务遵循指令时间优先原则，先到先询价的控制原则。交易监控、分析与评估环节，公司风险管理部对公司旗下的各投资组合投资境内证券市场上市交易的投资品种、进行场外的非公开发行股票申购、以公司名义进行的债券一级市场申购、不同投资组合同日和临近交易日的反向交易以及可能导致不公平交易和利益输送的异常交易行为进行监控，根据市场公认的第三方信息（如：中债登的债券估值），定期对各投资组合与交易对手之间议价交易的交易价格公允性进行审查，对不同投资组合临近交易日的同向交易的交易时机和交易价差进行分析。本报告期内，公司公平交易制度总体执行情况良好。

#### 4.3.2 异常交易行为的专项说明

根据中国证监会《证券投资基金管理公司公平交易制度指导意见》，公司风险管理部会同基金投资、交易部门讨论制定了各类投资组合针对股票、债券、回购等投资品种在交易所及银行间的同日反向交易控制规则，并在投资系统中进行了设置，实现了完全的系统控制。同时加强了对各类投资组合间的同日反向交易的监控与隔日反向交易的检查；风险管理部开发了同向交易分析系统，对相关同向交易指标进行持续监控，并定期对组合间的同向交易行为进行了重点分析。

本报告期内，因组合流动性管理或投资策略调整需要，除指数基金以外的所有投资组合参与的交易所公开竞价交易中，同日反向交易成交较少的单边交易量超过该证券当日成交量的 5% 的次数为 0 次，未出现异常交易。

#### 4.4 报告期内基金的投资策略和运作分析

2024 年第一季度，中国的宏观经济指标显示出积极的迹象。3 月份的采购经理人指数（PMI）上升至 50.8，这是自五个月前以来首次超过 50 的荣枯线，表明制造业活动正在扩张。特别是生产需求指数的回升，显示了市场活力的增强。与此同时，消费者价格指数（CPI）结束了连续四个月的负增长，同比增长至 0.7%，其中食品和旅游服务价格的上涨较为显著。然而，生产者价格指数（PPI）同比增速放缓，下降了 0.2 个百分点至 -2.7%。尽管原油和有色金属价格有所上涨，但黑色系商品和水泥价格受到节后复工复产以及房地产市场的影响，表现相对较弱。

在金融市场方面，一季度社会融资规模增速有所放缓。1 至 2 月新增社会融资规模为 8.06 万亿元人民币，较去年同期减少了 1.1 万亿元人民币。其中，委托贷款、银行承兑汇票、政府债券净融资以及非金融企业境内股票融资成为拖累增长的主要因素。

股市方面，沪深两市在一季度呈现出“深 V”反弹的态势。上证指数一季度收涨 2.23%，深

证成指、创业板指、科创 50 和北证 50 分别收跌 1.3%、3.87%、10.48%和 21.88%。一级行业跌多涨少，9 个行业一季度实现上涨，银行、家电和资源行业领涨，前五行业涨幅在 8.5%至 10.6%之间，医药生物、计算机、电子、综合和房地产等跌幅居前，跌幅在-9.5%至-12.1%之间。债券市场方面，一季度 10 年期国债到期收益率低位窄幅震荡，波动区间在 2.27%至 2.55%之间，中枢较去年下移；信用利差继续收窄，处于历史极低位置。

报告期内权益市场震荡，债券市场上行，基金规模保持平稳。权益资产仓位保持稳定。配置结构以长期跑赢市场且回撤控制较好的全市场基金为主。固收部分以纯债和固收+为主，基金多为中长期收益风险性价比较好的品种。今年产品业绩未能超过业绩比较基准，主要原因是权益组合中基金总体风格偏向中小盘，在年初的市场回撤中表现不佳。未来，权益资产的管理方面，管理人将注重风格配置的均衡，并持续跟踪市场拥挤度等指标，优化配置结构，结合行业和风格配置模型，优选基金，以增加产品的超额收益。

国际市场方面，美联储在 FOMC 会议上维持了年内降息 75 个基点的指引不变，但上调了对经济增长和通胀粘性的预期。美国通胀和就业数据将持续对美联储的降息节奏产生影响。预计美联储可能在 2024 年中后期开启预防性降息，但降息幅度和持续性可能有限。管理人将持续关注国内外经济政治情况及其对国内大类资产的影响。

在国内政策方面，3 月召开的两会提出了加快发展新质生产力的工作任务，并在产业和金融政策方面提出了宽财政和货币政策配合财政发力的指导方针。随着政策的逐步落地和经济的企稳，权益市场下跌空间有限，上涨概率更高。尽管短期内仍面临一些压力，如房地产市场的疲软和海外地缘政治、限制政策等扰动，但从长远来看，随着经济复苏动能的重拾和新质生产力规模的扩大，市场上涨仍是大概率事件。此外，随着未来政策对经济的持续支持和流动性的宽松，外资有望重新流入市场。

在投资策略上，我们将继续坚持均衡配置的原则，注重资产的中长期投资价值，避免受到短期市场情绪的影响。我们将保持多元化和分散化的配置策略，为可能的市场波动做好准备。投资操作将以“稳中求进”为主旋律，保持组合的稳定性和持续性。我们坚信“好基金、好价格、长期持有”的投资理念，相信实现盈利是大概率事件。

#### 4.5 报告期内基金的业绩表现

截至 2024 年 3 月 31 日，本基金份额净值为 0.9070 元，本报告期份额净值增长率为-1.77%，同期业绩比较基准增长率为 1.55%。

#### 4.6 报告期内基金持有人数或基金资产净值预警说明

本基金为发起式证券投资基金。

### §5 投资组合报告

#### 5.1 报告期末基金资产组合情况

序号	项目	金额（元）	占基金总资产的比例（%）
1	权益投资	-	-
	其中：股票	-	-
2	基金投资	42,198,181.17	82.55
3	固定收益投资	2,533,390.41	4.96
	其中：债券	2,533,390.41	4.96
	资产支持证券	-	-
4	贵金属投资	-	-
5	金融衍生品投资	-	-
6	买入返售金融资产	4,000,000.00	7.82
	其中：买断式回购的买入返售金融资产	-	-
7	银行存款和结算备付金合计	1,881,118.21	3.68
8	其他资产	507,900.69	0.99
9	合计	51,120,590.48	100.00

#### 5.2 报告期末按行业分类的股票投资组合

##### 5.2.1 报告期末按行业分类的境内股票投资组合

本基金本报告期末未持有股票。

##### 5.2.2 报告期末按行业分类的港股通投资股票投资组合

本基金本报告期末未持有港股通股票。

#### 5.3 期末按公允价值占基金资产净值比例大小排序的股票投资明细

##### 5.3.1 报告期末按公允价值占基金资产净值比例大小排序的前十名股票投资明细

本基金本报告期末未持有股票投资。

#### 5.4 报告期末按债券品种分类的债券投资组合

序号	债券品种	公允价值（元）	占基金资产净值比例（%）
----	------	---------	--------------



1	国家债券	2,533,390.41	4.98
2	央行票据	-	-
3	金融债券	-	-
	其中：政策性金融债	-	-
4	企业债券	-	-
5	企业短期融资券	-	-
6	中期票据	-	-
7	可转债（可交换债）	-	-
8	同业存单	-	-
9	其他	-	-
10	合计	2,533,390.41	4.98

### 5.5 报告期末按公允价值占基金资产净值比例大小排序的前五名债券投资明细

序号	债券代码	债券名称	数量（张）	公允价值（元）	占基金资产净值比例（%）
1	019727	23 国债 24	25,000	2,533,390.41	4.98

### 5.6 报告期末按公允价值占基金资产净值比例大小排序的前十名资产支持证券投资 明细

本基金本报告期末未持有资产支持证券。

### 5.7 报告期末按公允价值占基金资产净值比例大小排序的前五名贵金属投资明细

本基金本报告期末未持有贵金属投资。

### 5.8 报告期末按公允价值占基金资产净值比例大小排序的前五名权证投资明细

本基金本报告期末未持有权证投资。

### 5.9 报告期末本基金投资的股指期货交易情况说明

#### 5.9.1 报告期末本基金投资的股指期货持仓和损益明细

本基金本报告期末未持有股指期货。

#### 5.9.2 本基金投资股指期货的投资政策

无。

### 5.10 报告期末本基金投资的国债期货交易情况说明

#### 5.10.1 本期国债期货投资政策

无。

#### 5.10.2 报告期末本基金投资的国债期货持仓和损益明细

本基金本报告期末未持有国债期货。

### 5.10.3 本期国债期货投资评价

无。

### 5.11 投资组合报告附注

#### 5.11.1 本基金投资的前十名证券的发行主体本期是否出现被监管部门立案调查，或在报告编制日前一年内受到公开谴责、处罚的情形

本报告期内，本基金投资的前十名证券的发行主体没有被监管部门立案调查的，也没有在报告编制日前一年内受到公开谴责、处罚的情况。

#### 5.11.2 基金投资的前十名股票是否超出基金合同规定的备选股票库

本基金投资的前十名股票中，不存在投资于超出基金合同规定备选股票库之外的股票。

#### 5.11.3 其他资产构成

序号	名称	金额（元）
1	存出保证金	5,256.25
2	应收证券清算款	501,475.34
3	应收股利	-
4	应收利息	-
5	应收申购款	-
6	其他应收款	1,169.10
7	其他	-
8	合计	507,900.69

#### 5.11.4 报告期末持有的处于转股期的可转换债券明细

本基金本报告期末未持有处于转股期的可转换债券。

#### 5.11.5 报告期末前十名股票中存在流通受限情况的说明

本基金本报告期末前十名股票中不存在流通受限情况。

## §6 基金中基金

### 6.1 报告期末按公允价值占基金资产净值比例大小排序的前十名基金投资明细

序号	基金代码	基金名称	运作方式	持有份额 (份)	公允价值 (元)	占基金资产 净值比例 (%)	是否属于 基金管理人及管理人 关联方所管理的 基金
----	------	------	------	-------------	-------------	----------------------	------------------------------------

1	003056	嘉实稳泽纯 债债券 A	契约型开放 式	1,927,150.85	2,023,315.68	3.98	否
2	003638	安信永鑫增 强债券 C	契约型开放 式	1,897,713.26	1,982,730.81	3.90	否
3	012242	华安添荣中 短债债券 A	契约型开放 式	1,826,953.35	1,942,416.80	3.82	是
4	010436	富国双债增 强债券 C	契约型开放 式	1,800,000.00	1,808,640.00	3.55	否
5	510300	华泰柏瑞沪 深 300ETF	交易型开放 式(ETF)	500,000.00	1,763,000.00	3.47	否
6	007574	宝盈新价值 混合 C	契约型开放 式	471,869.33	1,347,186.94	2.65	否
7	515900	博时央企创 新驱动 ETF	交易型开放 式(ETF)	900,000.00	1,242,000.00	2.44	否
8	501306	汇添富中证 港股通高股 息投资指数 (LOF)C	上市契约型 开放式 (LOF)	1,405,353.86	1,200,593.80	2.36	否
9	000979	景顺长城沪 港深精选股 票	契约型开放 式	525,986.33	1,122,454.83	2.21	否
10	014109	融通内需驱 动混合 C	契约型开放 式	393,119.47	1,063,388.17	2.09	否

## 6.2 当期交易及持有基金产生的费用

项目	本期费用 2024 年 1 月 1 日至 2024 年 3 月 31 日	其中：交易及持有基金管理人以及管理人关联方所管理基金产生的费用
当期交易基金产生的申购费（元）	10.00	-
当期交易基金产生的赎回费（元）	5,596.94	-
当期持有基金产生的应支付销售服务费（元）	21,757.08	3,474.30
当期持有基金产生的应支付管理费（元）	73,659.62	9,464.60
当期持有基金产生的应支付托管费（元）	14,767.18	1,945.11
当期交易基金产生的交易费（元）	847.83	-

注：当期持有基金产生的应支付销售服务费、应支付管理费、应支付托管费按照被投资基金基金合同约定已作为费用计入被投资基金的基金份额净值，上表列示金额为按照本基金对被投资基金的实际持仓情况根据被投资基金基金合同约定的相应费率和计算方法计算得出。

根据相关法律法规及本基金合同的约定，基金管理人不得对基金中基金财产中持有的自身管理的基金部分收取基金中基金的管理费，基金托管人不得对基金中基金财产中持有的自身托管的基金部分收取基金中基金的托管费。基金管理人运用本基金财产申购自身管理的其他基金的（ETF 除外），应当通过直销渠道申购且不收取申购费、赎回费（按照相关法规、基金招募说明书约定应当收取，并计入基金资产的赎回费用除外）、销售服务等销售费用，其中申购费、赎回费在实际申购、赎回时按上述规定执行，销售服务费由本基金管理人从被投资基金收取后返还至本基金基金资产。

### 6.3 本报告期持有的基金发生的重大影响事件

无。
----

## § 7 开放式基金份额变动

单位：份

报告期期初基金份额总额	55,870,530.56
报告期期间基金总申购份额	222,868.86
减：报告期期间基金总赎回份额	-
报告期期间基金拆分变动份额（份额减少以“-”填列）	-
报告期期末基金份额总额	56,093,399.42

## §8 基金管理人运用固有资金投资本基金情况

### 8.1 基金管理人持有本基金份额变动情况

单位：份

报告期期初管理人持有的本基金份额	55,684,263.96
报告期期间买入/申购总份额	-
报告期期间卖出/赎回总份额	-
报告期期末管理人持有的本基金份额	55,684,263.96
报告期期末持有的本基金份额占基金总份额比例（%）	99.27

### 8.2 基金管理人运用固有资金投资本基金交易明细

无。

## §9 报告期末发起式基金发起资金持有份额情况

项目	持有份额总数	持有份额占基金总份额比例(%)	发起份额总数	发起份额占基金总份额比例(%)	发起份额承诺持有期限
基金管理人固有资金	55,684,263.96	99.27	10,000,000.00	17.83	三年
基金管理人高级管理人员	-	-	-	-	-
基金经理等人员	-	-	-	-	-
基金管理人股东	-	-	-	-	-
其他	-	-	-	-	-
合计	55,684,263.96	99.27	10,000,000.00	17.83	-

## §10 影响投资者决策的其他重要信息

### 10.1 报告期内单一投资者持有基金份额比例达到或超过 20%的情况

投资者类别	报告期内持有基金份额变化情况				报告期末持有基金情况		
	序号	持有基金份额比例达到或者超过 20%的时间区间	期初份额	申购份额	赎回份额	持有份额	份额占比(%)
机构	1	20240101~20240331	55,684,263.96	0.00	0.00	55,684,263.96	99.27
产品特有风险							
本基金报告期内出现单一投资者持有基金份额比例达到或者超过 20%的情形。如该单一投资者大额赎回将可能导致基金份额净值波动风险、基金流动性风险等特定风险。							

## §11 备查文件目录

### 11.1 备查文件目录

- 1、《华安养老目标日期 2035 三年持有期混合型发起式基金中基金（FOF）基金合同》
- 2、《华安养老目标日期 2035 三年持有期混合型发起式基金中基金（FOF）招募说明书》
- 3、《华安养老目标日期 2035 三年持有期混合型发起式基金中基金（FOF）托管协议》

### 11.2 存放地点

基金管理人和基金托管人的住所，并登载于基金管理人互联网站

<http://www.huaan.com.cn>。

### 11.3 查阅方式

投资者可登录基金管理人互联网站查阅，或在营业时间内至基金管理人或基金托管人的住所免费查阅。

华安基金管理有限公司

2024 年 4 月 22 日