

# 鹏华增鑫股票型证券投资基金 2024年第2季度报告

2024年6月3日

基金管理人：鹏华基金管理有限公司

基金托管人：中国工商银行股份有限公司

报告送出日期：2024年7月18日

## § 1 重要提示

基金管理人的董事会、董事保证本报告所载资料不存在虚假记载、误导性陈述或重大遗漏，并对其内容的真实性、准确性和完整性承担个别及连带的法律责任。

基金托管人中国工商银行股份有限公司根据本基金合同规定，于 2024 年 07 月 17 日复核了本报告中的财务指标、净值表现和投资组合报告等内容，保证复核内容不存在虚假记载、误导性陈述或者重大遗漏。

基金管理人承诺以诚实信用、勤勉尽责的原则管理和运用基金资产，但不保证基金一定盈利。

基金的过往业绩并不代表其未来表现。投资有风险，投资者在作出投资决策前应仔细阅读本基金的招募说明书及其更新。

本报告中财务资料未经审计。

本报告期自 2024 年 04 月 01 日起至 2024 年 06 月 03 日止。

## § 2 基金产品概况

基金简称	鹏华增鑫股票
基金主代码	015567
基金运作方式	契约型开放式
基金合同生效日	2022 年 9 月 5 日
报告期末基金份额总额	31,306,441.74 份
投资目标	在严格控制风险的前提下，通过对不同资产类别的动态配置和个股精选，力求超额收益与长期资本增值。
投资策略	<p>1、资产配置策略</p> <p>本基金将通过跟踪考量通常的宏观经济变量（包括 GDP 增长率、CPI 走势、M2 的绝对水平和增长率、利率水平与走势等）以及各项国家政策（包括财政、货币、税收、汇率政策等）来判断经济周期目前的位置以及未来将发展的方向，在此基础上对各大类资产的风险和预期收益率进行分析评估，制定股票、债券、现金等大类资产之间的配置比例、调整原则和调整范围。</p> <p>2、股票投资策略</p> <p>本基金通过自上而下及自下而上相结合的方法挖掘优质的公司，构建股票投资组合。核心思路在于：1）自上而下地分析行业的增长前景、行业结构、商业模式、竞争要素等，分析把握其投资机会；2）自下而上地评判企业的核心竞争力、管理层、治理结构等以及其所提供的产品和服务是否契合未来行业增长的大趋</p>

势，对企业基本面和估值水平进行综合的研判，深度挖掘优质的个股。

#### （1）自上而下的行业遴选

本基金将自上而下地进行行业遴选，重点关注行业增长前景、行业利润前景和行业成功要素。对行业增长前景，主要分析行业的外部发展环境、行业的生命周期以及行业波动与经济周期的关系等；对行业利润前景，主要分析行业结构，特别是业内竞争的方式、业内竞争的激烈程度、以及业内厂商的谈判能力等。基于对行业结构的分析形成对业内竞争的关键成功要素的判断，为预测企业经营环境的变化建立起扎实的基础。

#### （2）自下而上的个股选择

本基金通过定性和定量相结合的方法进行自下而上的个股选择，对企业基本面和估值水平进行综合的研判，精选优质个股。

##### 1) 定性分析

本基金通过以下两方面标准对股票的基本面进行研究分析并筛选出优质的公司：

一方面是竞争力分析，通过对公司竞争策略和核心竞争力的分析，选择具有可持续竞争优势的公司或未来具有广阔成长空间的公司。就公司竞争策略，基于行业分析的结果判断策略的有效性、策略的实施支持和策略的执行成果；就核心竞争力，分析公司的现有核心竞争力，并判断公司能否利用现有的资源、能力和定位取得可持续竞争优势。

另一方面是管理层分析，通过着重考察公司的管理层以及管理制度，选择具有良好治理结构、管理水平较高的优质公司。

##### 2) 定量分析

本基金通过对公司定量的估值分析，挖掘优质的投资标的。通过对估值方法的选择和估值倍数的比较，选择股价相对低估的股票。就估值方法而言，基于行业的特点确定对股价最有影响力的关键估值方法（包括 PE、PEG、PB、PS、EV/EBITDA 等）；就估值倍数而言，通过业内比较、历史比较和增长性分析，确定具有上升基础的股价水平。

#### （3）港股通标的股票投资策略

本基金还将关注以下几类港股通标的股票：

- 1) 在港股市场上市、具有行业代表性的优质中资公司；
- 2) 具有行业稀缺性的香港本地和外资公司；
- 3) 港股市场在行业结构、估值、AH 股折溢价、分红率等方面具有吸引力的投资标的。

未来，如果港股通业务规则发生变化或出现法律法规

	<p>或监管部门允许投资的其他模式，基金管理人在履行适当程序后可相应调整。</p> <p>3、存托凭证投资策略 本基金将根据本基金的投资目标和股票投资策略，基于对基础证券投资价值的深入研究判断，进行存托凭证的投资。</p> <p>4、债券投资策略 本基金债券投资将采取久期策略、收益率曲线策略、骑乘策略、息差策略、个券选择策略、信用策略等积极投资策略，自上而下地管理组合的久期，灵活地调整组合的券种搭配，同时精选个券，以增强组合的持有期收益。 本基金可投资可转换债券及可交换债券，可转换债券及可交换债券兼具债权和股权双重属性，本基金将通过目标公司股票的投资价值分析和债券价值分析综合开展投资决策，以增强本基金的收益。</p> <p>5、股指期货投资策略 本基金将根据风险管理的原则，以套期保值为目标，选择流动性好、交易活跃的股指期货合约，充分考虑股指期货的风险收益特征，通过多头或空头的套期保值策略，以改善投资组合的投资效果。</p> <p>6、资产支持证券的投资策略 本基金将综合运用战略资产配置和战术资产配置进行资产支持证券的投资组合管理，并根据信用风险、利率风险和流动性风险变化积极调整投资策略，严格遵守法律法规和基金合同的约定，在保证本金安全和基金资产流动性的基础上获得稳定收益。</p> <p>7、参与融资业务策略 本基金可在综合考虑预期收益、风险、流动性等因素基础上，参与融资业务。 未来，随着证券市场投资工具的发展和丰富，本基金可在履行适当程序后相应调整和更新相关投资策略，并在招募说明书中更新并公告。</p>
业绩比较基准	中证 800 指数收益率*70%+恒生指数收益率（经汇率调整）*10%+中证综合债指数收益率*20%
风险收益特征	本基金属于股票型基金，其预期的风险和收益高于货币市场基金、债券型基金、混合型基金。本基金若投资港股通标的股票，会面临港股通机制下因投资环境、投资标的、市场制度以及交易规则等差异带来的特有风险。
基金管理人	鹏华基金管理有限公司
基金托管人	中国工商银行股份有限公司
下属分级基金的基金简称	鹏华增鑫股票 A 鹏华增鑫股票 C
下属分级基金的交易代码	015567 015568

报告期末下属分级基金的份额总额	26,099,576.37 份	5,206,865.37 份
下属分级基金的风险收益特征	风险收益特征同上	风险收益特征同上

### § 3 主要财务指标和基金净值表现

#### 3.1 主要财务指标

单位：人民币元

主要财务指标	报告期（2024 年 4 月 1 日-2024 年 6 月 3 日）	
	鹏华增鑫股票 A	鹏华增鑫股票 C
1. 本期已实现收益	-336,182.86	-263,341.37
2. 本期利润	797,786.76	424,478.77
3. 加权平均基金份额本期利润	0.0199	0.0276
4. 期末基金资产净值	19,092,532.17	3,755,571.67
5. 期末基金份额净值	0.7315	0.7213

注：1. 本期已实现收益指基金本期利息收入、投资收益、其他收入（不含公允价值变动收益）扣除相关费用和信用减值损失后的余额，本期利润为本期已实现收益加上本期公允价值变动收益等未实现收益。

2. 所述基金业绩指标不包括持有人认购或交易基金的各项费用（例如，开放式基金的申购赎回费、基金转换费等），计入费用后实际收益水平要低于所列数字。

#### 3.2 基金净值表现

##### 3.2.1 基金份额净值增长率及其与同期业绩比较基准收益率的比较

鹏华增鑫股票 A

阶段	净值增长率①	净值增长率 标准差②	业绩比较基 准收益率③	业绩比较基 准收益率标 准差④	①-③	②-④
过去三个月	1.94%	0.99%	1.80%	0.66%	0.14%	0.33%
过去六个月	-18.42%	1.47%	2.45%	0.83%	-20.87%	0.64%
过去一年	-31.15%	1.30%	-5.18%	0.75%	-25.97%	0.55%
自基金合同 生效起至今	-26.85%	1.16%	-6.60%	0.78%	-20.25%	0.38%

鹏华增鑫股票 C

阶段	净值增长率①	净值增长率 标准差②	业绩比较基 准收益率③	业绩比较基 准收益率标	①-③	②-④
----	--------	---------------	----------------	----------------	-----	-----

				准差④		
过去三个月	1.73%	0.99%	1.80%	0.66%	-0.07%	0.33%
过去六个月	-18.75%	1.47%	2.45%	0.83%	-21.20%	0.64%
过去一年	-31.70%	1.30%	-5.18%	0.75%	-26.52%	0.55%
自基金合同生效起至今	-27.87%	1.16%	-6.60%	0.78%	-21.27%	0.38%

注：业绩比较基准=中证 800 指数收益率\*70%+恒生指数收益率（经汇率调整）\*10%+中证综合债指数收益率\*20%

### 3.2.2 自基金合同生效以来基金累计净值增长率变动及其与同期业绩比较基准收益率变动的比较

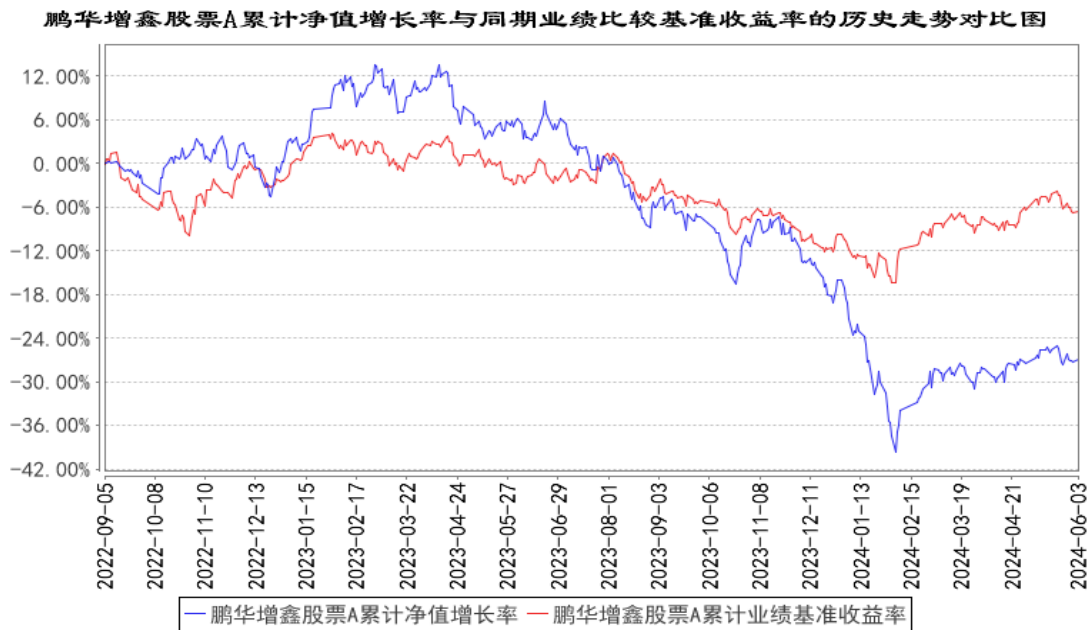

鹏华增鑫股票C累计净值增长率与同期业绩比较基准收益率的历史走势对比图

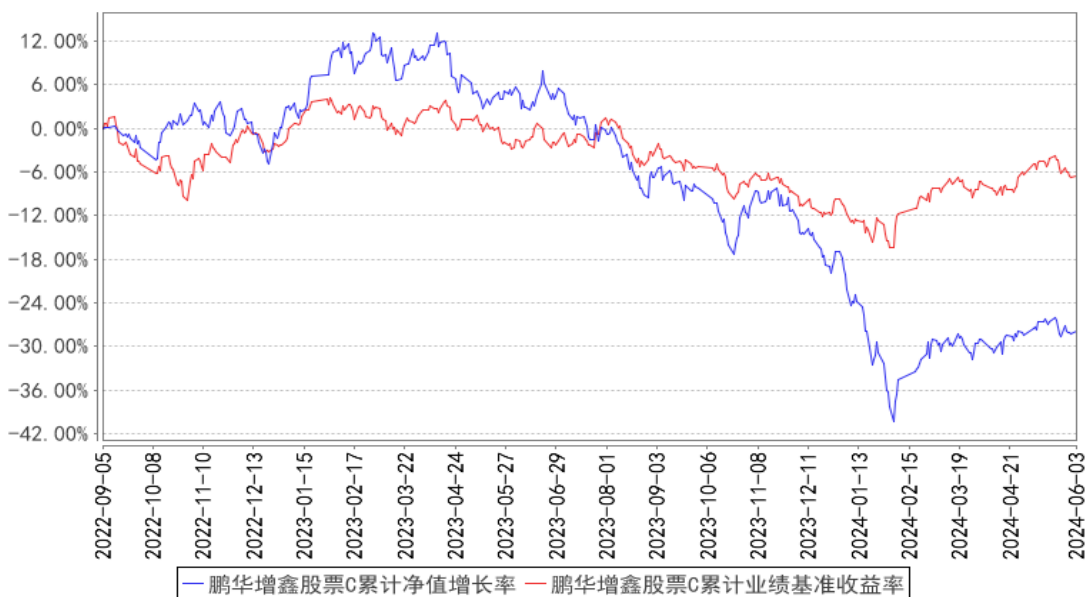

注：1、本基金基金合同于 2022 年 09 月 05 日生效。

2、截至建仓期结束，本基金的各项投资比例已达到基金合同中规定的各项比例。

### 3.3 其他指标

无。

## § 4 管理人报告

### 4.1 基金经理（或基金经理小组）简介

姓名	职务	任本基金的基金经理期限		证券从业年限	说明
		任职日期	离任日期		
刘玉江	基金经理	2022-09-05	2024-06-03	11 年	刘玉江先生, 国籍中国, 国际商务硕士, 11 年证券从业经验。曾任摩根士丹利华鑫基金管理有限公司专户投资部投资经理助理、投资经理。2018 年 06 月加盟鹏华基金管理有限公司, 担任权益投资一部基金经理/投资经理。2021 年 03 月至今担任鹏华增瑞灵活配置混合型证券投资基金 (LOF) 基金经理, 2022 年 08 月至今担任鹏华增华混合型证券投资基金基金经理, 2022 年 09 月至 2024 年 6 月担任鹏华增鑫股票型证券投资基金基金经理, 刘玉江先生具备基金从业资格。本报告期内本基金基金经理未发生变动。

注：1. 任职日期和离任日期均指公司作出决定后正式对外公告之日；担任新成立基金基金经理的，任职日期为基金合同生效日。

2. 证券从业的含义遵从行业协会关于从业人员资格管理办法的相关规定。

#### 4.1.1 期末兼任私募资产管理计划投资经理的基金经理同时管理的产品情况

姓名	产品类型	产品数量（只）	资产净值（元）	任职时间
刘玉江	公募基金	2	82,816,360.96	2021/3/20
	私募资产管理计划	2	2,109,610,172.08	2019/3/8
	其他组合	-	-	-
	合计	4	2,192,426,533.04	-

无。

#### 4.2 管理人对报告期内本基金运作合规守信情况的说明

报告期内，本基金管理人严格遵守《证券投资基金法》等法律法规、中国证监会的有关规定以及基金合同的约定，本着诚实守信、勤勉尽责的原则管理和运作基金资产，在严格控制风险的基础上，为基金份额持有人谋求最大利益。本报告期内，本基金运作合规，不存在违反基金合同和损害基金份额持有人利益的行为。

#### 4.3 公平交易专项说明

##### 4.3.1 公平交易制度的执行情况

报告期内，本基金管理人严格执行公平交易制度，确保不同投资组合在研究、交易、分配等各环节得到公平对待。公司对不同投资组合在不同时间窗口下（日内、3日内、5日内）的同向交易价差进行专项分析，未发现不公平对待各组合或组合间相互利益输送的情况。

##### 4.3.2 异常交易行为的专项说明

报告期内，本基金未发生违法违规且对基金财产造成损失的异常交易行为。本报告期内未发生基金管理人管理的所有投资组合参与的交易所公开竞价同日反向交易成交较少的单边交易量超过该证券当日成交量的 5% 的情况。

#### 4.4 报告期内基金的投资策略和运作分析

二季度，市场主要指数看似波澜不惊，实则分化十分严重。中大盘指数小幅下跌，上证指数下跌 2.43%，沪深 300 下跌 2.14%；而反应市场整体状态的中证全指下跌 6.28%，中证 1000 下跌 10.02%。

二季度经济状态与前几个季度并无明显变化，M1 增速创出有该数据统计以来的最差值，房贷提前还款率达到历史最高水平。房地产销售同环比依旧在快速下行，前期房地产救市政策在一



线城市拉动了二手房成交量，但在绝大多数区域尚没有显现出明显效果。这表明居民及企业风险偏好进一步下降，经济依旧处在衰退状态。

股票市场与前几个季度的纺锤形交易结构也颇为类似，以公用事业、有色金属、银行、石油石化为代表的高股息大市值方向，以及以电子、通信为代表的 AI 主题产业链表现较好，其他方向大多数行业板块呈现下跌状态。

展望未来一段时期，我们认为在经济总量收缩的大背景下，需求成长型行业的数量减少且增长持续性较差。货币政策层面，央行依旧在积极推动实际利率的下行，货币政策依旧是以总量宽松为主基调，但边际上受制于美联储加息时间持续延后，汇率压力犹存，难以进一步宽松。而这一局面有望在美联储真正开始降息后得以缓解，届时国内的财政政策、货币政策空间有望打开。国际政治层面，中美角力态势进入白热化阶段，2024 是美国大选年，中美贸易战、科技战的风险进一步提升，国际热点地区军事冲突更加频繁，黑天鹅事件或较往年更多。结合自身能力圈的拓展，组合在蓝筹、周期板块进行了配置，部分对冲了成长风格不利的局面。而在过去擅长的高端制造方向，我们更加关注资本开支尚有提升空间的领域，主要包括电网、轨交、油服等领域。下半年地产在基数效应的影响下，数据也有可能出现一定边际变化，对于市场或许会产生新的关注点，对于地产产业链我们将加大研究储备力度。整体而言，保持积极心态，寻找结构性机会依旧是未来的主要工作方向，市场缺乏全面性机会。

#### 4.5 报告期内基金的业绩表现

截至本报告期末，本报告期 A 类份额净值增长率为 1.94%，同期业绩比较基准增长率为 1.80%；C 类份额净值增长率为 1.73%，同期业绩比较基准增长率为 1.80%。

#### 4.6 报告期内基金持有人数或基金资产净值预警说明

本基金自 2024 年 03 月 12 日至 2024 年 06 月 03 日期间出现连续二十个（或以上）工作日基金资产净值低于五千万的情形。本基金基金合同已于 2024 年 06 月 03 日终止。

## § 5 投资组合报告

### 5.1 报告期末基金资产组合情况

序号	项目	金额（元）	占基金总资产的比例（%）
1	权益投资	18,293,968.39	67.35
	其中：股票	18,293,968.39	67.35
2	基金投资	-	-
3	固定收益投资	-	-

	其中：债券	-	-
	资产支持证券	-	-
4	贵金属投资	-	-
5	金融衍生品投资	-	-
6	买入返售金融资产	-	-
	其中：买断式回购的买入返售金融资产	-	-
7	银行存款和结算备付金合计	5,673,972.85	20.89
8	其他资产	3,195,751.53	11.76
9	合计	27,163,692.77	100.00

注：本基金通过港股通交易机制投资的港股公允价值为 2,364,593.47 元，占净值比 10.35%。

## 5.2 报告期末按行业分类的股票投资组合

### 5.2.1 报告期末按行业分类的境内股票投资组合

代码	行业类别	公允价值（元）	占基金资产净值比例（%）
A	农、林、牧、渔业	306,675.00	1.34
B	采矿业	829,650.00	3.63
C	制造业	9,299,255.24	40.70
D	电力、热力、燃气及水生产和供应业	718,812.00	3.15
E	建筑业	240,165.00	1.05
F	批发和零售业	500,526.00	2.19
G	交通运输、仓储和邮政业	430,160.00	1.88
H	住宿和餐饮业	-	-
I	信息传输、软件和信息技术服务业	2,048,489.68	8.97
J	金融业	1,118,182.00	4.89
K	房地产业	-	-
L	租赁和商务服务业	-	-
M	科学研究和技术服务业	-	-
N	水利、环境和公共设施管理业	-	-
O	居民服务、修理和其他服务业	-	-
P	教育	-	-
Q	卫生和社会工作	-	-
R	文化、体育和娱乐业	437,460.00	1.91
S	综合	-	-
	合计	15,929,374.92	69.72

### 5.2.2 报告期末按行业分类的港股通投资股票投资组合

行业类别	公允价值（人民币）	占基金资产净值比例（%）
------	-----------	--------------

原材料	-	-
金融	-	-
能源	1,195,795.06	5.23
非日常生活消费品	-	-
日常消费品	-	-
医疗保健	-	-
信息技术	1,168,798.41	5.12
通信服务	-	-
房地产	-	-
工业	-	-
公用事业	-	-
合计	2,364,593.47	10.35

注：以上分类采用彭博提供的国际通用行业分类标准。

### 5.3 期末按公允价值占基金资产净值比例大小排序的股票投资明细

#### 5.3.1 报告期末按公允价值占基金资产净值比例大小排序的前十名股票投资明细

序号	股票代码	股票名称	数量（股）	公允价值（元）	占基金资产净值比例（%）
1	03969	中国通号	376,000	1,168,798.41	5.12
1	688009	中国通号	52,412	308,182.56	1.35
2	000682	东方电子	102,000	1,202,580.00	5.26
3	02883	中海油田服务	161,426	1,195,795.06	5.23
4	003006	百亚股份	48,100	1,125,540.00	4.93
5	600150	中国船舶	29,700	1,122,660.00	4.91
6	000039	中集集团	112,700	1,104,460.00	4.83
7	688568	中科星图	16,324	845,909.68	3.70
8	300791	仙乐健康	20,500	813,645.00	3.56
9	601688	华泰证券	58,500	766,350.00	3.35
10	002937	兴瑞科技	34,300	739,508.00	3.24

#### 5.4 报告期末按债券品种分类的债券投资组合

无。

#### 5.5 报告期末按公允价值占基金资产净值比例大小排序的前五名债券投资明细

无。

#### 5.6 报告期末按公允价值占基金资产净值比例大小排序的前十名资产支持证券投资 明细

无。

#### 5.7 报告期末按公允价值占基金资产净值比例大小排序的前五名贵金属投资明细

无。

#### 5.8 报告期末按公允价值占基金资产净值比例大小排序的前五名权证投资明细

无。

#### 5.9 报告期末本基金投资的股指期货交易情况说明

##### 5.9.1 报告期末本基金投资的股指期货持仓和损益明细

无。

##### 5.9.2 本基金投资股指期货的投资政策

本基金将根据风险管理的原则，以套期保值为目标，选择流动性好、交易活跃的股指期货合约，充分考虑股指期货的风险收益特征，通过多头或空头的套期保值策略，以改善投资组合的投资效果。

#### 5.10 报告期末本基金投资的国债期货交易情况说明

##### 5.10.1 本期国债期货投资政策

本基金基金合同的投资范围尚未包含国债期货投资。

##### 5.10.2 报告期末本基金投资的国债期货持仓和损益明细

本基金基金合同的投资范围尚未包含国债期货投资。

##### 5.10.3 本期国债期货投资评价

本基金基金合同的投资范围尚未包含国债期货投资。

#### 5.11 投资组合报告附注

##### 5.11.1 本基金投资的前十名证券的发行主体本期是否出现被监管部门立案调查，或在报告编制日前一年内受到公开谴责、处罚的情形

本基金投资的前十名证券中本期没有发行主体被监管部门立案调查的、或在报告编制日前一年内受到公开谴责、处罚的证券。

##### 5.11.2 基金投资的前十名股票是否超出基金合同规定的备选股票库

本基金投资的前十名证券没有超出基金合同规定的证券备选库。

##### 5.11.3 其他资产构成

序号	名称	金额（元）
1	存出保证金	22,655.02

2	应收证券清算款	3,173,096.51
3	应收股利	-
4	应收利息	-
5	应收申购款	-
6	其他应收款	-
7	其他	-
8	合计	3,195,751.53

#### 5.11.4 报告期末持有的处于转股期的可转换债券明细

无。

#### 5.11.5 报告期末前十名股票中存在流通受限情况的说明

无。

#### 5.11.6 投资组合报告附注的其他文字描述部分

由于四舍五入的原因，投资组合报告中数字分项之和与合计项之间可能存在尾差。

## § 6 开放式基金份额变动

单位：份

项目	鹏华增鑫股票 A	鹏华增鑫股票 C
报告期期初基金份额总额	41,230,198.00	20,305,050.75
报告期期间基金总申购份额	21,685.70	32,631.97
减：报告期期间基金总赎回份额	15,152,307.33	15,130,817.35
报告期期间基金拆分变动份额（份额减少以“-”填列）	-	-
报告期期末基金份额总额	26,099,576.37	5,206,865.37

## § 7 基金管理人运用固有资金投资本基金情况

### 7.1 基金管理人持有本基金份额变动情况

单位：份

项目	鹏华增鑫股票 A	鹏华增鑫股票 C
报告期期初管理人持有的本基金份额	5,407,247.16	-
报告期期间买入/申购总份额	-	-
报告期期间卖出/赎回总份额	-	-
报告期期末管理人持有的本基金份额	5,407,247.16	-
报告期期末持有的本基金份额占基金总份额比例（%）	20.72	-

注：本基金管理人投资本基金的费率标准与其他相同条件的投资者适用的费率标准相一致。

## 7.2 基金管理人运用固有资金投资本基金交易明细

无。

## § 8 影响投资者决策的其他重要信息

### 8.1 报告期内单一投资者持有基金份额比例达到或超过 20%的情况

无。

### 8.2 影响投资者决策的其他重要信息

无。

## § 9 备查文件目录

### 9.1 备查文件目录

- (一) 《鹏华增鑫股票型证券投资基金基金合同》；
- (二) 《鹏华增鑫股票型证券投资基金托管协议》；
- (三) 《鹏华增鑫股票型证券投资基金 2024 年第 2 季度报告》（原文）。

### 9.2 存放地点

深圳市福田区福华三路 168 号深圳国际商会中心第 43 层鹏华基金管理有限公司。

### 9.3 查阅方式

投资者可在基金管理人营业时间内免费查阅，也可按工本费购买复印件，或通过本基金管理人网站（<http://www.phfund.com.cn>）查阅。

投资者对本报告书如有疑问，可咨询本基金管理人鹏华基金管理有限公司，本公司已开通客户服务系统，咨询电话：4006788999。

鹏华基金管理有限公司

2024 年 7 月 18 日