

泰康招享混合型证券投资基金 2024年第2季度报告

2024年6月30日

基金管理人：泰康基金管理有限公司

基金托管人：招商银行股份有限公司

报告送出日期：2024年7月18日

§1 重要提示

基金管理人的董事会及董事保证本报告所载资料不存在虚假记载、误导性陈述或重大遗漏，并对其内容的真实性、准确性和完整性承担个别及连带责任。

基金托管人招商银行股份有限公司根据本基金合同规定，于 2024 年 7 月 17 日复核了本报告中的财务指标、净值表现和投资组合报告等内容，保证复核内容不存在虚假记载、误导性陈述或者重大遗漏。

基金管理人承诺以诚实信用、勤勉尽责的原则管理和运用基金资产，但不保证基金一定盈利。

基金的过往业绩并不代表其未来表现。投资有风险，投资者在作出投资决策前应仔细阅读本基金的招募说明书及其更新。

本报告财务资料未经审计。

本报告期为 2024 年 4 月 1 日起至 2024 年 6 月 30 日止。

§2 基金产品概况

基金简称	泰康招享混合
基金主代码	011208
基金运作方式	契约型开放式
基金合同生效日	2022 年 6 月 1 日
报告期末基金份额总额	59,231,058.14 份
投资目标	本基金在严格控制风险的基础上，通过合理配置大类资产和精选投资标的，力求实现基金资产的长期稳健增值。
投资策略	本基金在严格控制风险的基础上，通过合理配置大类资产和精选投资标的，力求实现基金资产的长期稳健增值。在具体投资上通过债券等固定收益类资产的投资获取平稳收益，并适度参与股票等权益类资产的投资增强回报。债券投资方面，本基金根据中长期的宏观经济走势和经济周期波动趋势，判断债券市场的未来走势，并形成对未来市场利率变动方向的预期，动态调整组合的久期。在确定组合久期的基础上，运用统计和数量分析技术、对市场利率期限结构历史数据进行分析检验和情景测试，并综合考虑债券市场微观因素，形成对债券收益率曲线形态及其发展趋势的判断。信用策略方面，利用内部信用评级体系对债券发行人及其发行的债券进行信用评估，重点分析发债主体的行业发展前景、市场地位、公司治理、财务质量、融资目的等要素，综合评价其信用等级，分析违约风险以及合理信用利差水平，识别投资价值。股票投资方面，在严格控制风险、保持资产流动性的前提

	下，本基金将适度参与权益类资产的投资，在股票基本面研究的基础上，同时考虑投资者情绪、认知等决策因素的影响，综合分析影响上市公司基本面和股价的各类因素，在定性分析的同时结合量化分析方法，精选具有持续竞争优势和增长潜力、估值合理的国内 A 股及内地与香港股票市场交易互联互通机制下的港股投资标的股票，以此构建股票组合。本基金通过对国内 A 股市场和港股市场跨市场的投资，来达到分散投资风险、增强基金整体收益的目的。	
业绩比较基准	本基金的业绩比较基准为：中债新综合全价（总值）指数收益率*75%+沪深 300 指数收益率*15%+恒生指数收益率*5%+金融机构人民币活期存款利率（税后）*5%	
风险收益特征	本基金为混合型基金，预期收益和风险水平低于股票型基金，高于债券型基金与货币市场基金。本基金投资范围涉及法律法规或监管机构允许投资的特定范围内的港股市场，即本基金是一只涉及跨境证券投资的基金。除了需要承担与境内证券投资基金类似的市场波动风险等一般投资风险之外，本基金还面临汇率风险、流动性风险、香港市场风险等港股通投资所面临的特别投资风险。	
基金管理人	泰康基金管理有限公司	
基金托管人	招商银行股份有限公司	
下属分级基金的基金简称	泰康招享混合 A	泰康招享混合 C
下属分级基金的交易代码	011208	011209
报告期末下属分级基金的份额总额	30,583,320.35 份	28,647,737.79 份

§3 主要财务指标和基金净值表现

3.1 主要财务指标

单位：人民币元

主要财务指标	报告期（2024 年 4 月 1 日-2024 年 6 月 30 日）	
	泰康招享混合 A	泰康招享混合 C
1. 本期已实现收益	81,363.14	741,139.08
2. 本期利润	190,184.44	851,006.97
3. 加权平均基金份额本期利润	0.0298	0.0283
4. 期末基金资产净值	31,862,532.24	29,659,445.73
5. 期末基金份额净值	1.0418	1.0353

注：（1）本期已实现收益指基金本期利息收入、投资收益、其他收入（不含公允价值变动收益）扣除相关费用和信用减值损失后的余额，本期利润为本期已实现收益加上本期公允价值变动收益。

（2）所述基金业绩指标不包括持有人认购或交易基金的各项费用，计入费用后实际收益水

平要低于所列数字。

3.2 基金净值表现

3.2.1 基金份额净值增长率及其与同期业绩比较基准收益率的比较

泰康招享混合 A

阶段	净值增长率①	净值增长率 标准差②	业绩比较基 准收益率③	业绩比较基 准收益率标 准差④	①—③	②—④
过去三个月	2.48%	0.11%	0.86%	0.14%	1.62%	-0.03%
过去六个月	3.76%	0.11%	2.27%	0.18%	1.49%	-0.07%
过去一年	3.40%	0.11%	0.77%	0.18%	2.63%	-0.07%
自基金合同 生效起至今	4.18%	0.13%	0.38%	0.20%	3.80%	-0.07%

泰康招享混合 C

阶段	净值增长率①	净值增长率 标准差②	业绩比较基 准收益率③	业绩比较基 准收益率标 准差④	①—③	②—④
过去三个月	2.40%	0.11%	0.86%	0.14%	1.54%	-0.03%
过去六个月	3.61%	0.11%	2.27%	0.18%	1.34%	-0.07%
过去一年	3.10%	0.11%	0.77%	0.18%	2.33%	-0.07%
自基金合同 生效起至今	3.53%	0.13%	0.38%	0.20%	3.15%	-0.07%

3.2.2 自基金合同生效以来基金累计净值增长率变动及其与同期业绩比较基准收益率变动的比较

泰康招享混合A累计净值增长率与同期业绩比较基准收益率的历史走势对比图

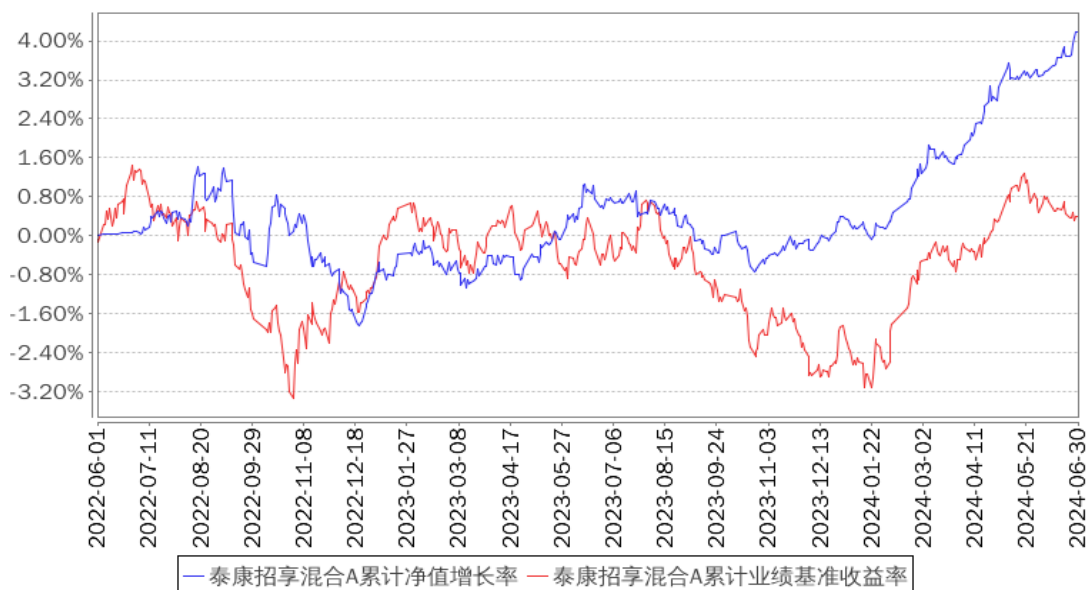

泰康招享混合C累计净值增长率与同期业绩比较基准收益率的历史走势对比图



注：1、本基金基金合同于 2022 年 06 月 01 日生效。

2、按照本基金的基金合同规定，基金管理人应当自基金合同生效之日起六个月内使基金的投资组合比例符合基金合同的约定，建仓期结束时本基金各项资产配置比例符合基金合同约定。

3.3 其他指标

无。

§4 管理人报告

4.1 基金经理（或基金经理小组）简介

姓名	职务	任本基金的基金经理期限	证券从业	说明
----	----	-------------	------	----

		任职日期	离任日期	年限	
经惠云	本基金基金经理、固定收益研究部负责人	2022 年 6 月 1 日	-	15 年	经惠云于 2016 年 10 月加入泰康公募，现任泰康基金固定收益研究部负责人、固定收益基金经理。曾任银华基金管理股份有限公司固定收益部基金经理、大成基金管理有限公司固定收益部基金经理等职务。2017 年 12 月 25 日至 2020 年 1 月 6 日担任泰康策略优选灵活配置混合型证券投资基金、泰康景泰回报混合型证券投资基金基金经理。2017 年 12 月 25 日至今担任泰康年年红纯债一年定期开放债券型证券投资基金基金经理。2019 年 5 月 15 日至今担任泰康安和纯债 6 个月定期开放债券型证券投资基金基金经理。2019 年 9 月 4 日至今担任泰康信用精选债券型证券投资基金基金经理。2019 年 12 月 25 日至今担任泰康润和两年定期开放债券型证券投资基金基金经理。2020 年 6 月 8 日至今担任泰康瑞丰纯债 3 个月定期开放债券型证券投资基金基金经理。2020 年 6 月 24 日至今担任泰康长江经济带债券型证券投资基金基金经理。2020 年 7 月 27 日至今担任泰康润颐 63 个月定期开放债券型证券投资基金基金经理。2022 年 6 月 1 日至今担任泰康招享混合型证券投资基金基金经理。2023 年 12 月 12 日至今担任泰康瑞坤纯债债券型证券投资基金基金经理。
金宏伟	本基金基金经理	2022 年 6 月 1 日	2024 年 4 月 16 日	12 年	金宏伟于 2016 年 12 月加入泰康公募，现任泰康基金股票基金经理。曾任中钢集团工程总包项目经理、工程师、国际商务师，新华基金管理有限公司行业研究员、中上游行业组长、中游及 TMT 行业组长、研究部总监助理、专户投资部投资经理等职务。2017 年 8 月 28 日至 2023 年 2 月 7 日担任泰康新机遇灵活配置混合型证券投资基金基金经理。2017 年 8 月 28 日至 2019 年 5 月 9 日担任泰康策略优选灵活配置混合型证券投资基金基金经理。2020 年 7 月 2 日至 2024 年 7 月 4 日担任泰康恒泰回报灵活配置混合型证券投资基金基金经理。2020 年 7 月 24 日至今担任泰康颐享混合型证券投资基金基金经理。2020 年 9 月 10 日

					至今担任泰康科技创新一年定期开放混合型证券投资基金基金经理。2021 年 12 月 7 日至 2024 年 1 月 5 日担任泰康裕泰债券型证券投资基金基金经理。2022 年 6 月 1 日至 2024 年 4 月 16 日担任泰康招享混合型证券投资基金基金经理。2022 年 9 月 29 日至今担任泰康景气行业混合型证券投资基金基金经理。
--	--	--	--	--	---

注：证券从业的含义遵从行业协会的相关规定。表中的任职日期和离任日期均指公司相关公告中披露的日期。

4.2 管理人对报告期内本基金运作合规守信情况的说明

本报告期内，本基金管理人严格遵守相关法律法规以及基金合同的约定，本基金运作整体合法合规，没有出现损害基金份额持有人利益的行为。

4.3 公平交易专项说明

4.3.1 公平交易制度的执行情况

本基金管理人公平对待旗下管理的所有基金和组合，建立了公平交易制度和流程，并严格执行。报告期内，本基金管理人严格执行证监会《证券投资基金管理公司公平交易制度指导意见》和公司内部公平交易制度，通过系统和人工等方式在各环节严格控制交易公平执行。在投资管理活动中，各投资组合按投资管理制度和流程独立决策，并在获得投资信息、投资建议和实施投资决策方面享有公平的机会。

4.3.2 异常交易行为的专项说明

本基金管理人建立了异常交易的监控与报告制度，对异常交易行为进行事前、事中和事后的监控。报告期内，没有出现本基金管理人所有投资组合参与的交易所公开竞价同日反向交易成交较少的单边交易量超过该证券当日成交量 5% 的情况。报告期内未发现本基金存在异常交易行为。

4.4 报告期内基金的投资策略和运作分析

宏观经济方面，二季度延续了弱势运行、结构分化的特征。出口延续偏高景气，工业生产继续有韧性，但需求侧的表现偏弱，居民部门的边际储蓄倾向有继续抬升的迹象。二季度宏观一大新增变化是，M2 和社融等金融指标快速下行，既反映了禁止手动补息等金融挤水分政策的影响，又是有效需求不足的体现。政策有所发力，效果仍有待观察，改变当前局面的难度较大。

债券市场方面，收益率继续震荡下行，长端债券均有亮眼表现。央行多次引导长端利率预

期，一定程度上减缓了利率下行的节奏；但在经济需求不足、地产等政策效果不大、货币政策宽松预期较强的背景下，利率呈现较强的下行趋势。风险资产表现不佳、广义信用债供给偏少而需求较为旺盛等因素，则加强了这一趋势。

权益市场方面，2024 年 2 季度整体震荡、先上后下。从大盘指数整体表现上来看，2 季度上证指数下跌 2.43%，沪深 300 下跌 2.14%，创业板指下跌 7.41%，恒生综合指数上涨 6.81%，恒生科技上涨 2.21%。申万一级行业表现来看，银行、公用事业、电子、煤炭、交通运输等顺周期行业表现较好，传媒、商贸零售、社会服务、计算机等偏成长类行业下跌较多。

固收投资上，考虑到基金规模和申赎流动性等因素，本基金债券持仓以利率债为主，信用债为辅。根据市场形势灵活调整利率债久期和仓位。转债方面，基金在仓位上相机抉择，经历了先升后降的过程，整体保持中等仓位，配置的主要方向包括银行、水电、电子、农业等。

权益投资方面，随着 2 季度权益市场反弹，基金以降低股票仓位、兑现收益为主，此前盈利较多的电网设备、医药、低空经济、红利等方向逐步减仓，截止二季度末，股票仓位基本降到 0。站在当下时点，本基金坚持“自上而下、自下而上相结合”策略，行业景气、政策支持和低估值高分红是未来重点关注的方向。

4.5 报告期内基金的业绩表现

截至本报告期末本基金 A 份额净值为 1.0418 元，本报告期基金 A 份额净值增长率为 2.48%；截至本报告期末本基金 C 份额净值为 1.0353 元，本报告期基金 C 份额净值增长率为 2.40%；同期业绩比较基准增长率为 0.86%。

4.6 报告期内基金持有人数或基金资产净值预警说明

本报告期内，本基金出现连续二十个工作日基金资产净值低于五千万元的情况，出现该情况的时间范围为 2024 年 4 月 1 日至 2024 年 6 月 14 日。

§5 投资组合报告

5.1 报告期末基金资产组合情况

序号	项目	金额（元）	占基金总资产的比例（%）
1	权益投资	2,892.00	0.00
	其中：股票	2,892.00	0.00
2	基金投资	-	-
3	固定收益投资	80,272,278.62	99.19
	其中：债券	80,272,278.62	99.19
	资产支持证券	-	-

4	贵金属投资	-	-
5	金融衍生品投资	-	-
6	买入返售金融资产	-	-
	其中：买断式回购的买入返售金融资产	-	-
7	银行存款和结算备付金合计	376,178.99	0.46
8	其他资产	275,404.93	0.34
9	合计	80,926,754.54	100.00

注：本基金本报告期末未持有通过港股通交易机制投资的港股。

5.2 报告期末按行业分类的股票投资组合

5.2.1 报告期末按行业分类的境内股票投资组合

代码	行业类别	公允价值（元）	占基金资产净值比例（%）
A	农、林、牧、渔业	-	-
B	采矿业	-	-
C	制造业	-	-
D	电力、热力、燃气及水生产和供应业	2,892.00	0.00
E	建筑业	-	-
F	批发和零售业	-	-
G	交通运输、仓储和邮政业	-	-
H	住宿和餐饮业	-	-
I	信息传输、软件和信息技术服务业	-	-
J	金融业	-	-
K	房地产业	-	-
L	租赁和商务服务业	-	-
M	科学研究和技术服务业	-	-
N	水利、环境和公共设施管理业	-	-
O	居民服务、修理和其他服务业	-	-
P	教育	-	-
Q	卫生和社会工作	-	-
R	文化、体育和娱乐业	-	-
S	综合	-	-
	合计	2,892.00	0.00

5.2.2 报告期末按行业分类的港股通投资股票投资组合

本基金本报告期末未持有通过港股通交易机制投资的港股。

5.3 期末按公允价值占基金资产净值比例大小排序的股票投资明细

5.3.1 报告期末按公允价值占基金资产净值比例大小排序的前十名股票投资明细

序号	股票代码	股票名称	数量（股）	公允价值（元）	占基金资产净值比例（%）
1	600900	长江电力	100	2,892.00	0.00

注：对于同时在 A+H 股上市的股票，合并计算公允价值参与排序，并按照不同股票分别披露。

5.4 报告期末按债券品种分类的债券投资组合

序号	债券品种	公允价值（元）	占基金资产净值比例（%）
1	国家债券	19,109,080.81	31.06
2	央行票据	-	-
3	金融债券	42,899,291.09	69.73
	其中：政策性金融债	38,801,833.56	63.07
4	企业债券	5,679,824.38	9.23
5	企业短期融资券	-	-
6	中期票据	6,007,987.40	9.77
7	可转债（可交换债）	6,576,094.94	10.69
8	同业存单	-	-
9	其他	-	-
10	合计	80,272,278.62	130.48

5.5 报告期末按公允价值占基金资产净值比例大小排序的前五名债券投资明细

序号	债券代码	债券名称	数量（张）	公允价值（元）	占基金资产净值比例（%）
1	240410	24 农发 10	180,000	18,322,027.40	29.78
2	220024	22 付息国债 24	100,000	11,375,114.75	18.49
3	240205	24 国开 05	100,000	10,393,751.37	16.89
4	240210	24 国开 10	100,000	10,086,054.79	16.39
5	230023	23 付息国债 23	40,000	4,507,645.90	7.33

**5.6 报告期末按公允价值占基金资产净值比例大小排序的前十名资产支持证券投资
明细**

本基金本报告期末未持有资产支持证券。

5.7 报告期末按公允价值占基金资产净值比例大小排序的前五名贵金属投资明细

本基金本报告期末未持有贵金属。

5.8 报告期末按公允价值占基金资产净值比例大小排序的前五名权证投资明细

本基金本报告期末未持有权证。

5.9 报告期末本基金投资的股指期货交易情况说明**5.9.1 报告期末本基金投资的股指期货持仓和损益明细**

本基金本报告期内未投资股指期货。

5.9.2 本基金投资股指期货的投资政策

本基金本报告期内未投资股指期货。

5.10 报告期末本基金投资的国债期货交易情况说明

5.10.1 本期国债期货投资政策

本基金本报告期内未投资国债期货。

5.10.2 报告期末本基金投资的国债期货持仓和损益明细

本基金本报告期内未投资国债期货。

5.10.3 本期国债期货投资评价

无。

5.11 投资组合报告附注

5.11.1 本基金投资的前十名证券的发行主体本期是否出现被监管部门立案调查，或在报告编制日前一年内受到公开谴责、处罚的情形

南京银行股份有限公司因未依法履行职责在本报告编制前一年内受到国家金融监督管理总局上海监管局的责令改正和公开处罚。

上海豫园旅游商城(集团)股份有限公司因未依法履行职责在本报告编制前一年内受到上海证券交易所的监管关注。

兴业银行股份有限公司因对外包催收机构管理不严在本报告编制前一年内受到国家金融监督管理总局上海监管局的责令改正和公开处罚。

中国民生银行股份有限公司因规避委托贷款监管、违规利用委托债权投资业务向企业融资等行为在本报告编制前一年内受到国家金融监督管理总局的公开处罚。

报告期内本基金投资的前十名证券发行主体除上述主体收到监管部门处罚决定书或行政监管措施决定书外，其他发行主体未出现被监管部门立案调查，或在报告编制日前一年内受到公开谴责、处罚的情形。

5.11.2 基金投资的前十名股票是否超出基金合同规定的备选股票库

基金投资的前十名股票中，没有投资超出基金合同规定备选股票库之外的股票。

5.11.3 其他资产构成

序号	名称	金额（元）
1	存出保证金	4,556.41

2	应收证券清算款	270,256.64
3	应收股利	-
4	应收利息	-
5	应收申购款	591.88
6	其他应收款	-
7	其他	-
8	合计	275,404.93

5.11.4 报告期末持有的处于转股期的可转换债券明细

序号	债券代码	债券名称	公允价值（元）	占基金资产净值比例（%）
1	113050	南银转债	625,806.29	1.02
2	113052	兴业转债	606,018.96	0.99
3	132026	G 三峡 EB2	517,826.30	0.84
4	110073	国投转债	199,161.00	0.32
5	123182	广联转债	195,536.35	0.32
6	113024	核建转债	179,883.90	0.29
7	127083	山路转债	178,991.43	0.29
8	110067	华安转债	178,573.04	0.29
9	123115	捷捷转债	143,956.30	0.23
10	113530	大丰转债	139,067.75	0.23
11	111010	立昂转债	136,125.28	0.22
12	110081	闻泰转债	135,770.08	0.22
13	128144	利民转债	135,733.21	0.22
14	113654	永 02 转债	135,633.66	0.22
15	127051	博杰转债	134,322.57	0.22
16	113519	长久转债	131,967.70	0.21
17	123022	长信转债	130,199.71	0.21
18	123035	利德转债	128,803.87	0.21
19	113043	财通转债	105,597.18	0.17
20	123193	海能转债	104,411.91	0.17
21	118027	宏图转债	102,613.14	0.17
22	110085	通 22 转债	99,420.99	0.16
23	110068	龙净转债	99,227.03	0.16
24	123194	百洋转债	69,959.53	0.11
25	127090	兴瑞转债	67,864.45	0.11
26	128066	亚泰转债	67,836.15	0.11
27	113021	中信转债	67,347.37	0.11
28	123150	九强转债	67,038.83	0.11
29	111004	明新转债	66,946.22	0.11
30	123191	智尚转债	66,765.54	0.11
31	113062	常银转债	66,070.82	0.11
32	113051	节能转债	65,682.58	0.11

33	123231	信测转债	65,682.42	0.11
34	123168	惠云转债	65,645.18	0.11
35	123219	宇瞳转债	65,635.98	0.11
36	127075	百川转 2	64,259.65	0.10
37	127076	中宠转 2	60,048.10	0.10
38	127079	华亚转债	58,213.52	0.09
39	123061	航新转债	55,125.09	0.09
40	118038	金宏转债	52,418.86	0.09
41	113598	法兰转债	51,912.58	0.08
42	127015	希望转债	49,894.13	0.08
43	127020	中金转债	42,156.92	0.07
44	110094	众和转债	41,909.27	0.07
45	113675	新 23 转债	39,417.23	0.06
46	123109	昌红转债	39,154.21	0.06
47	113678	中贝转债	34,989.02	0.06
48	127026	超声转债	34,662.33	0.06
49	123131	奥飞转债	34,209.63	0.06
50	113674	华设转债	33,429.98	0.05
51	113639	华正转债	33,141.41	0.05
52	113060	浙 22 转债	32,526.61	0.05
53	127086	恒邦转债	31,046.66	0.05
54	123130	设研转债	30,094.62	0.05
55	123025	精测转债	29,987.12	0.05
56	123108	乐普转 2	29,748.81	0.05
57	110084	贵燃转债	29,081.92	0.05
58	111008	沿浦转债	26,203.52	0.04
59	118043	福立转债	25,337.05	0.04
60	113672	福蓉转债	13,480.88	0.02
61	118033	华特转债	12,294.90	0.02
62	127095	广泰转债	9,082.66	0.01
63	113667	春 23 转债	7,550.77	0.01

5.11.5 报告期末前十名股票中存在流通受限情况的说明

本基金本报告期末前十名股票中未存在流通受限情况。

5.11.6 投资组合报告附注的其他文字描述部分

- 1、由于四舍五入的原因，分项之和与合计项之间可能存在尾差。
- 2、报告期内没有需说明的证券投资决策程序。

§6 开放式基金份额变动

单位：份

项目	泰康招享混合 A	泰康招享混合 C
报告期期初基金份额总额	1,567,718.46	53,188,834.05
报告期期间基金总申购份额	29,402,715.41	11,739,605.41
减：报告期期间基金总赎回份额	387,113.52	36,280,701.67
报告期期间基金拆分变动份额（份额减少以“-”填列）	-	-
报告期期末基金份额总额	30,583,320.35	28,647,737.79

注：报告期期间基金总申购份额含红利再投、转换入份额；基金总赎回份额含转换出份额。

§7 基金管理人运用固有资金投资本基金情况

7.1 基金管理人持有本基金份额变动情况

报告期内，基金管理人未运用固有资金申购、赎回或者买卖本基金的基金份额。

7.2 基金管理人运用固有资金投资本基金交易明细

报告期内，基金管理人未运用固有资金申购、赎回或者买卖本基金的基金份额。

§8 影响投资者决策的其他重要信息

8.1 报告期内单一投资者持有基金份额比例达到或超过 20%的情况

投资者类别	报告期内持有基金份额变化情况				报告期末持有基金情况		
	序号	持有基金份额比例达到或者超过 20%的时间区间	期初份额	申购份额	赎回份额	持有份额	份额占比 (%)
机构	1	20240401-20240422	9,902,951.08	0.00	9,902,951.08	0.00	0.00
	2	20240401-20240616	9,966,115.21	0.00	0.00	9,966,115.21	16.83
	3	20240617-20240630	0.00	15,918,774.82	0.00	15,918,774.82	26.88
个人	-	-	-	-	-	-	-

产品特有风险

当本基金出现单一持有者持有基金份额比例达到或者超过 20%时，基金管理人将审慎确认大额申购与大额赎回，投资者将面对管理人拒绝或暂停申购的风险、暂停赎回或延缓支付赎回款项的风险、巨额赎回的风险，以及当管理人确认大额申购与大额赎回时，可能会对基金份额净值造成一定影响等特有风险。

8.2 影响投资者决策的其他重要信息

无。

§9 备查文件目录

9.1 备查文件目录

- (一) 中国证监会准予泰康招享混合型证券投资基金注册的文件；
- (二) 《泰康招享混合型证券投资基金基金合同》；
- (三) 《泰康招享混合型证券投资基金招募说明书》；
- (四) 《泰康招享混合型证券投资基金托管协议》；
- (五) 《泰康招享混合型证券投资基金产品资料概要》。

9.2 存放地点

基金管理人和基金托管人的住所。

9.3 查阅方式

投资者可通过指定信息披露报纸（《证券时报》）或登录基金管理人网站（<http://www.tkfunds.com.cn>）和中国证监会基金电子披露网站（<http://eid.csrc.gov.cn/fund>）查阅。

泰康基金管理有限公司

2024 年 7 月 18 日