

**华夏沪深 300ESG 基准交易型开放式指数**

**证券投资基金发起式联接基金**

**2024 年第 2 季度报告**

**2024 年 6 月 30 日**

基金管理人：华夏基金管理有限公司

基金托管人：中国建设银行股份有限公司

报告送出日期：二〇二四年七月十八日

## §1 重要提示

基金管理人的董事会及董事保证本报告所载资料不存在虚假记载、误导性陈述或重大遗漏，并对其内容的真实性、准确性和完整性承担个别及连带责任。

基金托管人中国建设银行股份有限公司根据本基金合同规定，于 2024 年 7 月 16 日复核了本报告中的财务指标、净值表现和投资组合报告等内容，保证复核内容不存在虚假记载、误导性陈述或者重大遗漏。

基金管理人承诺以诚实信用、勤勉尽责的原则管理和运用基金资产，但不保证基金一定盈利。

基金的过往业绩并不代表其未来表现。投资有风险，投资者在作出投资决策前应仔细阅读本基金的招募说明书。

本报告中财务资料未经审计。

本报告期自 2024 年 4 月 9 日起至 6 月 30 日止。

## §2 基金产品概况

基金简称	华夏沪深 300ESG 基准 ETF 发起式联接	
基金主代码	020868	
交易代码	020868	
基金运作方式	契约型开放式	
基金合同生效日	2024 年 4 月 9 日	
报告期末基金份额总额	12,495,957.22 份	
投资目标	通过对目标 ETF 基金份额的投资，追求跟踪标的指数，获得与指数收益相似的回报。本基金力争日均跟踪偏离度的绝对值不超过 0.35%，年跟踪误差不超过 4%。	
投资策略	主要投资策略包括目标 ETF 投资策略，股票投资策略，存托凭证投资策略，债券投资策略，衍生品投资策略，资产支持证券投资策略，可转换债券、可交换债券投资策略，参与转融通证券出借业务策略等。	
业绩比较基准	沪深 300ESG 基准指数收益率×95%+人民币活期存款税后利率×5%。	
风险收益特征	本基金为目标 ETF 的联接基金，目标 ETF 为股票型指数基金，因此本基金的风险与收益高于混合基金、债券基金与货币市场基金。	
基金管理人	华夏基金管理有限公司	
基金托管人	中国建设银行股份有限公司	
下属分级基金的基金简称	华夏沪深 300ESG 基准 ETF 发起式联接 A	华夏沪深 300ESG 基准 ETF 发起式联接 C
下属分级基金的交易代码	020868	020869
报告期末下属分级基金的份额总额	11,715,631.38 份	780,325.84 份

### 2.1.1 目标基金基本情况

基金名称	华夏沪深 300ESG 基准交易型开放式指数证券投资基金
基金主代码	159791

基金运作方式	交易型开放式
基金合同生效日	2022 年 2 月 24 日
基金份额上市的证券交易所	深圳证券交易所
上市日期	2022 年 3 月 8 日
基金管理人名称	华夏基金管理有限公司
基金托管人名称	中国建设银行股份有限公司

### 2.1.2 目标基金产品说明

投资目标	紧密跟踪标的指数，追求跟踪偏离度和跟踪误差最小化。本基金力争日均跟踪偏离度的绝对值不超过 0.2%，年跟踪误差不超过 2%。
投资策略	主要投资策略包括完全复制策略，替代性策略，存托凭证投资策略，衍生品投资策略，债券投资策略，可转换债券和可交换债券投资策略，资产支持证券投资策略，融资、转融通证券出借业务投资策略等。
业绩比较基准	沪深 300ESG 基准指数收益率。
风险收益特征	本基金属于股票基金，风险与收益高于混合基金、债券基金与货币市场基金。

## §3 主要财务指标和基金净值表现

### 3.1 主要财务指标

单位：人民币元

主要财务指标	报告期 (2024 年 4 月 9 日 (基金合同生效日) - 2024 年 6 月 30 日)	
	华夏沪深 300ESG 基准 ETF 发起式联接 A	华夏沪深 300ESG 基准 ETF 发起式联接 C
1. 本期已实现收益	-19,191.31	-1,016.85
2. 本期利润	-93,670.69	-26,201.77
3. 加权平均基金份额本期利润	-0.0080	-0.0417
4. 期末基金资产净值	11,651,910.51	775,570.42
5. 期末基金份额净值	0.9946	0.9939

注：①所述基金业绩指标不包括持有人认购或交易基金的各项费用，计入费用后实际收益水平要低于所列数字。

②本期已实现收益指基金本期利息收入、投资收益、其他收入(不含公允价值变动收益)扣除相关费用和信用减值损失后的余额，本期利润为本期已实现收益加上本期公允价值变动收益。

③本基金合同于 2024 年 4 月 9 日生效。

### 3.2 基金净值表现

#### 3.2.1 本报告期基金份额净值增长率及其与同期业绩比较基准收益率的比较

华夏沪深300ESG基准ETF发起式联接A:

阶段	净值增长率①	净值增长率标准差②	业绩比较基准收益率③	业绩比较基准收益率标准差④	①—③	②—④
自基金合同生效起至今	-0.54%	0.65%	-2.08%	0.69%	1.54%	-0.04%

华夏沪深300ESG基准ETF发起式联接C:

阶段	净值增长率①	净值增长率标准差②	业绩比较基准收益率③	业绩比较基准收益率标准差④	①—③	②—④
自基金合同生效起至今	-0.61%	0.65%	-2.08%	0.69%	1.47%	-0.04%

#### 3.2.2 自基金合同生效以来基金累计净值增长率变动及其与同期业绩比较基准收益率变动的比较

华夏沪深 300ESG 基准交易型开放式指数证券投资基金发起式联接基金  
 累计净值增长率与业绩比较基准收益率的历史走势对比图  
 (2024 年 4 月 9 日至 2024 年 6 月 30 日)

华夏沪深 300ESG 基准 ETF 发起式联接 A:

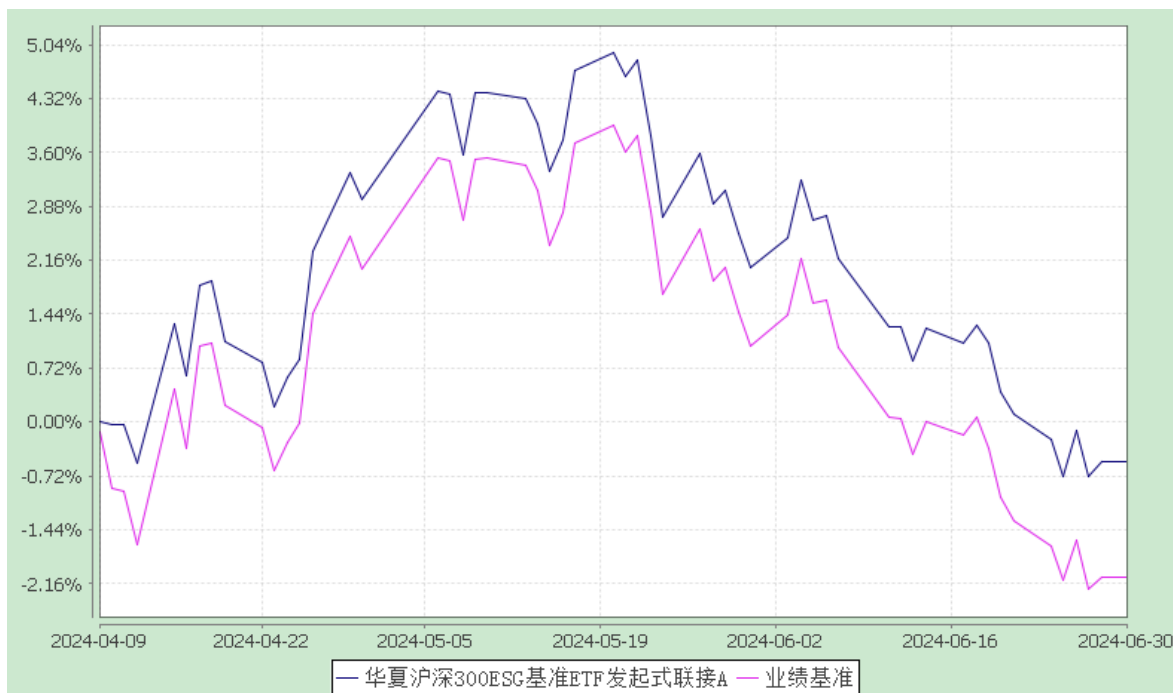

华夏沪深 300ESG 基准 ETF 发起式联接 C:

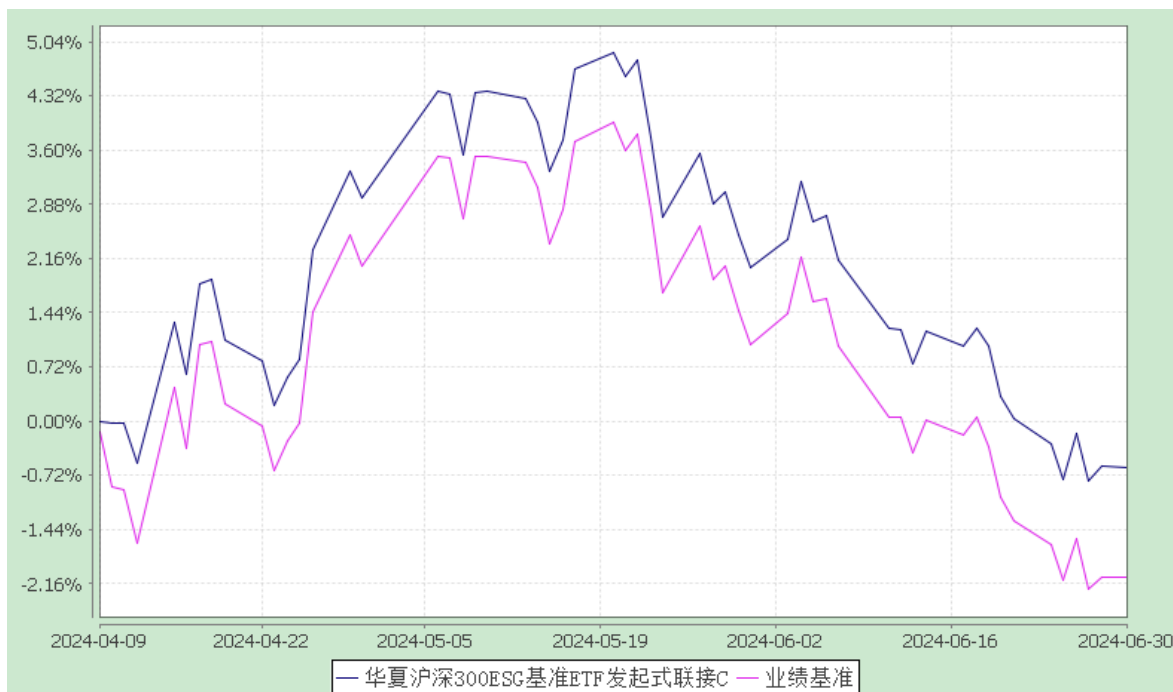

注：①本基金合同于 2024 年 4 月 9 日生效。

②根据本基金的基金合同规定，本基金自基金合同生效之日起 6 个月内使基金的投资组合比例符合本基金合同中投资范围、投资限制的有关约定。

## §4 管理人报告

### 4.1 基金经理（或基金经理小组）简介

姓名	职务	任本基金的基金经理期限		证券从业年限	说明
		任职日期	离任日期		
赵宗庭	本基金的基金经理	2024-04-09	-	16 年	硕士。曾任华夏基金管理有限公司研究发展部产品经理、数量投资部研究员，嘉实基金管理有限公司指数投资部基金经理助理，嘉实国际资产管理有限公司基金经理。2016 年 11 月加入华夏基金管理有限公司。华夏中证四川国企改革交易型开放式指数证券投资基金发起式联接基金基金经理（2020 年 12 月 8 日至 2022 年 1 月 13 日期间）、华夏中证四川国企改革交易型开放式指数证券投资基金基金经理（2020 年 12 月 8 日至 2022 年 1 月 13 日期间）、华夏中证浙江国资创新发展交易型开放式指数证券投资基金基金经理（2020 年 12 月 8 日至 2022 年 1 月 13 日期间）、

					<p>华夏中证浙江国资创新发展交易型开放式指数证券投资基金联接基金基金经理(2020年12月8日至2022年1月13日期间)、上证主要消费交易型开放式指数发起式证券投资基金基金经理(2020年2月12日至2022年8月22日期间)、华夏中证大数据产业交易型开放式指数证券投资基金基金经理(2021年2月9日至2022年8月22日期间)、华夏中证新能源交易型开放式指数证券投资基金基金经理(2021年3月9日至2022年8月22日期间)、华夏中证新材料主题交易型开放式指数证券投资基金基金经理(2021年8月4日至2023年3月27日期间)、华夏中证石化产业交易型开放式指数证券投资基金基金经理(2021年</p>
--	--	--	--	--	--



					<p>12 月 2 日至 2023 年 3 月 27 日期间)、华夏国证消费电子主题交易型开放式指数证券投资基金基金经理(2021 年 8 月 12 日至 2023 年 6 月 29 日期间)、华夏中证机器人交易型开放式指数证券投资基金基金经理 (2021 年 12 月 17 日至 2023 年 6 月 29 日期间)、华夏中证细分有色金属产业主题交易型开放式指数证券投资基金基金经理 (2021 年 6 月 9 日至 2023 年 12 月 28 日期间)、华夏中证细分有色金属产业主题交易型开放式指数证券投资基金发起式联接基金基金经理 (2022 年 10 月 18 日至 2023 年 12 月 28 日期间)等。</p>
--	--	--	--	--	---

注：①上述“任职日期”和“离任日期”为根据公司决定确定的聘任日期和解聘日期。首任基金经理的，其“任职日期”为基金合同生效日。

②证券从业的含义遵从行业协会《证券投资基金经营机构董事、监事、高级管理人员及从业人员监督管理办法》的相关规定。

#### 4.2 管理人对报告期内本基金运作合规守信情况的说明

报告期内，本基金管理人严格遵守《中华人民共和国证券投资基金法》、《公开募集证券投资基金运作管理办法》、《证券投资基金管理公司公平交易制度指导意见》、《基金管理公司开展投资、研究活动防控内幕交易指导意见》等法律法规和基金合同，本着诚实信用、勤勉尽责、安全高效的原则管理和运用基金资产，在严格控制投资风险的基础上，为基金份额持有人谋求最大利益，没有损害基金份额持有人利益的行为。

#### 4.3 公平交易专项说明

##### 4.3.1 公平交易制度的执行情况

本基金管理人一贯公平对待旗下管理的所有基金和组合，制定并严格遵守相应的制度和流程，通过系统和人工等方式在各环节严格控制交易公平执行。报告期内，本公司严格执行了《证券投资基金管理公司公平交易制度指导意见》和《华夏基金管理有限公司公平交易制度》的规定。

##### 4.3.2 异常交易行为的专项说明

报告期内未发现本基金存在异常交易行为。

报告期内，本基金管理人旗下所有投资组合参与的交易所公开竞价交易中，同日反向交易成交较少的单边交易量超过该证券当日成交量的 5% 的交易共有 86 次，均为指数量化投资组合因投资策略需要发生的反向交易。

#### 4.4 报告期内基金的投资策略和业绩表现说明

##### 4.4.1 报告期内基金投资策略和运作分析

本基金跟踪的标的指数为沪深 300 ESG 基准指数，业绩基准为沪深 300 ESG 基准指数收益率  $\times 95\%$  + 人民币活期存款税后利率  $\times 5\%$ 。沪深 300 ESG 基准指数从沪深 300 样本中剔除中证一级行业内 ESG 分数最低的 20% 的上市公司证券，选取剩余证券作为指数样本，为 ESG 投资提供业绩基准和投资标的。本基金的投资策略主要通过交易所买卖或申购赎回的方式投资于目标 ETF（华夏沪深 300ESG 基准交易型开放式指数证券投资基金）的份额从而实现基金投资目标。

2 季度，地缘政治冲突等风险因素依然存在，全球通胀回落速度不及预期，美联储“按兵不动”，瑞典、加拿大及欧元区等央行先行降息，全球货币政策分歧逐渐显现。国内方面，宏观政策持续发力，经济总体延续回升向好态势，规模以上装备制造业、高技术制造业增长较快，文旅等服务消费需求保持活跃，劳动力市场活跃度有所上升；国际组织和机构纷纷上调中国经济增长预期，充分表明国际社会对中国经济增长前景的信心。

市场方面，继 1 季度先抑后扬的 V 型反转走势后，经济复苏进程偏缓、北向资金净流出、市场风格轮动较快等多方面因素叠加导致 2 季度 A 股市场运行偏弱。风格方面，大盘价值风格相对占优，小盘成长风格相对偏弱。板块方面，银行、公用事业等高股息板块表现依旧较强，计算机、传媒等成长板块表现较差。

基金投资运作方面，报告期内，本基金在做好跟踪标的指数的基础上，认真应对投资者日常申购、赎回等工作。

#### 4.4.2 报告期内基金的业绩表现

截至 2024 年 6 月 30 日，华夏沪深 300ESG 基准 ETF 发起式联接 A 份额净值为 0.9946 元，本报告期份额净值增长率为-0.54%，同期业绩比较基准增长率-2.08%，本报告期跟踪偏离度为+1.54%；华夏沪深 300ESG 基准 ETF 发起式联接 C 份额净值为 0.9939 元，本报告期份额净值增长率为-0.61%，同期业绩比较基准增长率-2.08%，本报告期跟踪偏离度为+1.47%。与业绩比较基准产生偏离的主要原因为基金尚处于建仓期，基金组合的结构与指数结构尚存在差异等产生的差异。

## §5 投资组合报告

### 5.1 报告期末基金资产组合情况

序号	项目	金额（元）	占基金总资产的比例（%）
1	权益投资	-	-
	其中：股票	-	-
2	基金投资	11,745,615.60	94.03
3	固定收益投资	-	-
	其中：债券	-	-
	资产支持证券	-	-
4	贵金属投资	-	-
5	金融衍生品投资	-	-
6	买入返售金融资产	-	-
	其中：买断式回购的买入返售金融资产	-	-
7	银行存款和结算备付金合计	731,576.45	5.86

8	其他资产	13,809.51	0.11
9	合计	12,491,001.56	100.00

## 5.2 期末投资目标基金明细

序号	基金名称	基金类型	运作方式	管理人	公允价值	占基金资产净值比例 (%)
1	华夏沪深 300ESG 基准 ETF	股票型	交易型开放式	华夏基金管理有限公司	11,745,615.60	94.51

## 5.3 报告期末按行业分类的股票投资组合

### 5.3.1 报告期末按行业分类的境内股票投资组合

本基金本报告期末未持有股票。

## 5.4 期末按公允价值占基金资产净值比例大小排序的股票投资明细

本基金本报告期末未持有股票。

## 5.5 报告期末按债券品种分类的债券投资组合

本基金本报告期末未持有债券。

## 5.6 报告期末按公允价值占基金资产净值比例大小排序的前五名债券投资明细

本基金本报告期末未持有债券。

## 5.7 报告期末按公允价值占基金资产净值比例大小排序的前十名资产支持证券投资明细

本基金本报告期末未持有资产支持证券。

## 5.8 报告期末按公允价值占基金资产净值比例大小排序的前五名贵金属投资明细

本基金本报告期末未持有贵金属。

## 5.9 报告期末按公允价值占基金资产净值比例大小排序的前五名权证投资明细

本基金本报告期末未持有权证。

## 5.10 报告期末本基金投资的股指期货交易情况说明

### 5.10.1 报告期末本基金投资的股指期货持仓和损益明细

本基金本报告期末无股指期货投资。

### 5.10.2 本基金投资股指期货的投资政策

本基金本报告期末无股指期货投资。

### 5.11 报告期末本基金投资的国债期货交易情况说明

#### 5.11.1 本期国债期货投资政策

本基金本报告期末无国债期货投资。

#### 5.11.2 报告期末本基金投资的国债期货持仓和损益明细

本基金本报告期末无国债期货投资。

#### 5.11.3 本期国债期货投资评价

本基金本报告期末无国债期货投资。

### 5.12 投资组合报告附注

5.12.1 报告期内，本基金投资决策程序符合相关法律法规的要求，未发现本基金投资的前十名证券的发行主体本期出现被监管部门立案调查，或在报告编制日前一年内受到公开谴责、处罚的情形。

5.12.2 基金投资的前十名股票未超出基金合同规定的备选股票库。

#### 5.12.3 其他资产构成

序号	名称	金额（元）
1	存出保证金	3,065.51
2	应收证券清算款	-
3	应收股利	-
4	应收利息	-
5	应收申购款	10,744.00
6	其他应收款	-
7	待摊费用	-
8	其他	-
9	合计	13,809.51

#### 5.12.4 报告期末持有的处于转股期的可转换债券明细

本基金本报告期末未持有处于转股期的可转换债券。

#### 5.12.5 报告期末前十名股票中存在流通受限情况的说明

本基金本报告期末未持有股票。

#### 5.12.6 投资组合报告附注的其他文字描述部分

由于四舍五入的原因，分项之和与合计项之间可能存在尾差。

## §6 开放式基金份额变动

单位：份

项目	华夏沪深300ESG基准ETF发起式联接A	华夏沪深300ESG基准ETF发起式联接C
基金合同生效日基金份额总额	11,343,371.30	225,602.83
基金合同生效日起至报告期期末基金总申购份额	1,566,610.76	1,293,893.91
减：基金合同生效日起至报告期期末基金总赎回份额	1,194,350.68	739,170.90
基金合同生效日起至报告期期末基金拆分变动份额	-	-
本报告期末基金份额总额	11,715,631.38	780,325.84

注：本基金合同于 2024 年 4 月 9 日生效。

## §7 基金管理人运用固有资金投资本基金情况

### 7.1 基金管理人持有本基金份额变动情况

单位：份

项目	华夏沪深300ESG基准ETF发起式联接A	华夏沪深300ESG基准ETF发起式联接C
基金合同生效日管理人持有的本基金份额	10,003,600.36	-
基金合同生效日起至报告期期末买入/申购总份额	-	-
基金合同生效日起至报告期期末卖出/赎回总份额	-	-
报告期期末管理人持有的本基金份额	10,003,600.36	-

报告期期末持有的本基金份额占基金总份额比例 (%)	85.39	-
---------------------------	-------	---

注：本基金合同于 2024 年 4 月 9 日生效。

## 7.2 基金管理人运用固有资金投资本基金交易明细

本基金本报告期无基金管理人运用固有资金投资本基金的情况。

## §8 报告期末发起式基金发起资金持有份额情况

项目	持有份额总数	持有份额占基金总份额比例	发起份额总数	发起份额占基金总份额比例	发起份额承诺持有期限
基金管理人固有资金	10,003,600.36	80.05%	10,000,000.00	80.03%	不少于三年
基金管理人高级管理人员	-	-	-	-	-
基金经理等人员	-	-	-	-	-
基金管理人股东	-	-	-	-	-
其他	-	-	-	-	-
合计	10,003,600.36	80.05%	10,000,000.00	80.03%	不少于三年

## §9 影响投资者决策的其他重要信息

### 9.1 报告期内单一投资者持有基金份额比例达到或超过 20% 的情况

投资者类别	报告期内持有基金份额变化情况					报告期末持有基金情况	
	序号	持有基金份额比例达到或者超过 20% 的时间区间	期初份额	申购份额	赎回份额	持有份额	份额占比
机构	1	2024-04-09 至 2024-06-30	10,003,600.36	-	-	10,003,600.36	80.05%
产品特有风险							
本基金在报告期内存在单一投资者持有基金份额比例达到或者超过基金总份额20%的情形，在市场流动性不足的情况下，如遇投资者巨额赎回或集中赎回，基金管理人可能无法以合理的价格及时变现基金资产，有可能对基金净值产生一定的影响，甚至可能引发基金的流动性风险。							

在特定情况下，若持有基金份额占比较高的投资者大量赎回本基金，可能导致在其赎回后本基金资产规模持续低于正常运作水平，面临转换运作方式、与其他基金合并或者终止基金合同等情形。

## 9.2 影响投资者决策的其他重要信息

### 1、报告期内披露的主要事项

2024 年 4 月 10 日发布华夏沪深 300ESG 基准交易型开放式指数证券投资基金发起式联接基金基金合同生效公告。

2024 年 4 月 12 日发布华夏沪深 300ESG 基准交易型开放式指数证券投资基金发起式联接基金开放日常申购、赎回、转换、定期定额申购业务的公告。

### 2、其他相关信息

华夏基金管理有限公司成立于 1998 年 4 月 9 日，是经中国证监会批准成立的首批全国性基金管理公司之一。公司总部设在北京，在北京、上海、深圳、成都、南京、杭州、广州、青岛、武汉及沈阳设有分公司，在香港、深圳、上海、北京设有子公司。公司是首批全国社保基金管理人、首批企业年金基金管理人、境内首批 QDII 基金管理人、境内首只 ETF 基金管理人、境内首只沪港通 ETF 基金管理人、首批内地与香港基金互认基金管理人、首批基本养老保险基金投资管理人资格、首家加入联合国责任投资原则组织的公募基金公司、首批公募 FOF 基金管理人、首批公募养老目标基金管理人、首批个人养老金基金管理人、境内首批中日互通 ETF 基金管理人、首批商品期货 ETF 基金管理人、首批公募 MOM 基金管理人、首批纳入互联互通 ETF 基金管理人、首批北交所主题基金管理人以及特定客户资产管理人、保险资金投资管理人、公募 REITs 管理人，国内首家承诺“碳中和”具体目标和路径的公募基金公司，香港子公司是首批 RQFII 基金管理人。华夏基金是业务领域最广泛的基金管理公司之一。

## §10 备查文件目录

### 10.1 备查文件目录

- 1、中国证监会准予基金注册的文件；
- 2、《华夏沪深 300ESG 基准交易型开放式指数证券投资基金发起式联接基金基金合同》；
- 3、《华夏沪深 300ESG 基准交易型开放式指数证券投资基金发起式联接基金托管协议》；
- 4、法律意见书；
- 5、基金管理人业务资格批件、营业执照；
- 6、基金托管人业务资格批件、营业执照。



## 10.2 存放地点

备查文件存放于基金管理人和/或基金托管人的住所。

## 10.3 查阅方式

投资者可到基金管理人和/或基金托管人的住所免费查阅备查文件。在支付工本费后，投资者可在合理时间内取得备查文件的复制件或复印件。

华夏基金管理有限公司

二〇二四年七月十八日