

# 长信稳益纯债债券型证券投资基金 2024年第2季度报告

2024年6月30日

基金管理人：长信基金管理有限责任公司

基金托管人：交通银行股份有限公司

报告送出日期：2024年7月19日

## §1 重要提示

基金管理人的董事会及董事保证本报告所载资料不存在虚假记载、误导性陈述或重大遗漏，并对其内容的真实性、准确性和完整性承担个别及连带责任。

基金托管人交通银行股份有限公司根据本基金基金合同规定，于 2024 年 7 月 17 日复核了本报告中的财务指标、净值表现和投资组合报告等内容，保证复核内容不存在虚假记载、误导性陈述或者重大遗漏。

基金管理人承诺以诚实信用、勤勉尽责的原则管理和运用基金资产，但不保证基金一定盈利。

基金的过往业绩并不代表其未来表现。投资有风险，投资者在作出投资决策前应仔细阅读本基金的招募说明书。

本报告中财务资料未经审计。

本报告期自 2024 年 4 月 1 日起至 2024 年 6 月 30 日止。

## §2 基金产品概况

基金简称	长信稳益纯债债券	
基金主代码	003349	
基金运作方式	契约型开放式	
基金合同生效日	2016 年 10 月 26 日	
报告期末基金份额总额	942,763,156.73 份	
投资目标	本基金通过投资于债券品种，力争实现长期超越业绩比较基准的投资回报。	
投资策略	本基金将在基金合同约定的投资范围内，通过对宏观经济运行状况、国家货币政策和财政政策、国家产业政策及资本市场资金环境的研究，积极把握宏观经济发展趋势、利率走势、债券市场相对收益率、券种的流动性以及信用水平，优化固定收益类金融工具的资产比例配置。在有效控制风险的基础上，适时调整组合久期，以获得基金资产的稳定增值，提高基金总体收益率。	
业绩比较基准	中债综合指数收益率	
风险收益特征	本基金为债券型基金，属于证券投资基金中的较低风险品种，其预期风险与收益高于货币市场基金，低于混合型基金和股票型基金。	
基金管理人	长信基金管理有限责任公司	
基金托管人	交通银行股份有限公司	
下属分级基金的基金简称	长信稳益纯债债券 A	长信稳益纯债债券 C
下属分级基金的交易代码	003349	021310
报告期末下属分级基金的份额总额	941,592,809.39 份	1,170,347.34 份

注：基金管理人决定自 2024 年 4 月 30 日起对长信稳益纯债债券型证券投资基金进行份额分类，

原有基金份额为 A 类份额，增设 C 类份额，具体事宜可详见基金管理人于 2024 年 4 月 26 日发布的《长信基金管理有限责任公司关于长信稳益纯债债券型证券投资基金增设 C 类基金份额相关事项的公告》。

### §3 主要财务指标和基金净值表现

#### 3.1 主要财务指标

单位：人民币元

主要财务指标	报告期（2024 年 4 月 1 日-2024 年 6 月 30 日）	报告期（2024 年 4 月 30 日-2024 年 6 月 30 日）
	长信稳益纯债债券 A	长信稳益纯债债券 C
1. 本期已实现收益	15,598,890.92	4,609.92
2. 本期利润	15,178,059.70	3,863.40
3. 加权平均基金份额本期利润	0.0135	0.0097
4. 期末基金资产净值	1,031,955,639.58	1,282,005.68
5. 期末基金份额净值	1.0960	1.0954

注：1、长信稳益纯债债券型证券投资基金 C 类份额增加日为 2024 年 4 月 30 日，根据管理人于 2024 年 4 月 26 日发布的《长信基金管理有限责任公司关于长信稳益纯债债券型证券投资基金 C 类基金份额净值计算与披露方法的说明》，任何一个工作日 C 类基金份额为零时，本基金将停止计算 C 类基金份额净值，暂停计算期间的 C 类基金份额净值将按照 A 类基金份额净值披露，作为参考份额净值；截至本报告期末，长信稳益纯债债券型证券投资基金 C 类份额运作时间未满一个季度；

2、本期已实现收益指基金本期利息收入、投资收益、其他收入（不含公允价值变动收益）扣除相关费用后的余额，本期利润为本期已实现收益加上本期公允价值变动收益；

3、所述基金业绩指标不包括持有人认购或交易基金的各项费用（例如，封闭式基金交易佣金、开放式基金的申购赎回费、红利再投资费、基金转换费等），计入费用后实际收益水平要低于所列数字。

#### 3.2 基金净值表现

##### 3.2.1 基金份额净值增长率及其与同期业绩比较基准收益率的比较

长信稳益纯债债券 A

阶段	净值增长率①	净值增长率标准差②	业绩比较基准收益率③	业绩比较基准收益率标准差	①-③	②-④

				④		
过去三个月	1.20%	0.04%	1.06%	0.07%	0.14%	-0.03%
过去六个月	2.48%	0.04%	2.42%	0.07%	0.06%	-0.03%
过去一年	4.06%	0.04%	3.27%	0.06%	0.79%	-0.02%
过去三年	10.93%	0.04%	6.58%	0.05%	4.35%	-0.01%
过去五年	18.40%	0.04%	8.35%	0.06%	10.05%	-0.02%
自基金合同生效起至今	52.43%	0.46%	7.06%	0.07%	45.37%	0.39%

长信稳益纯债债券 C

阶段	净值增长率①	净值增长率标准差②	业绩比较基准收益率③	业绩比较基准收益率标准差④	①-③	②-④
自份额增加日起至今	0.85%	0.02%	1.01%	0.04%	-0.16%	-0.02%

### 3.2.2 自基金合同生效以来基金累计净值增长率变动及其与同期业绩比较基准收益率变动的比较

长信稳益纯债债券A累计净值增长率与同期业绩比较基准收益率的历史走势对比图

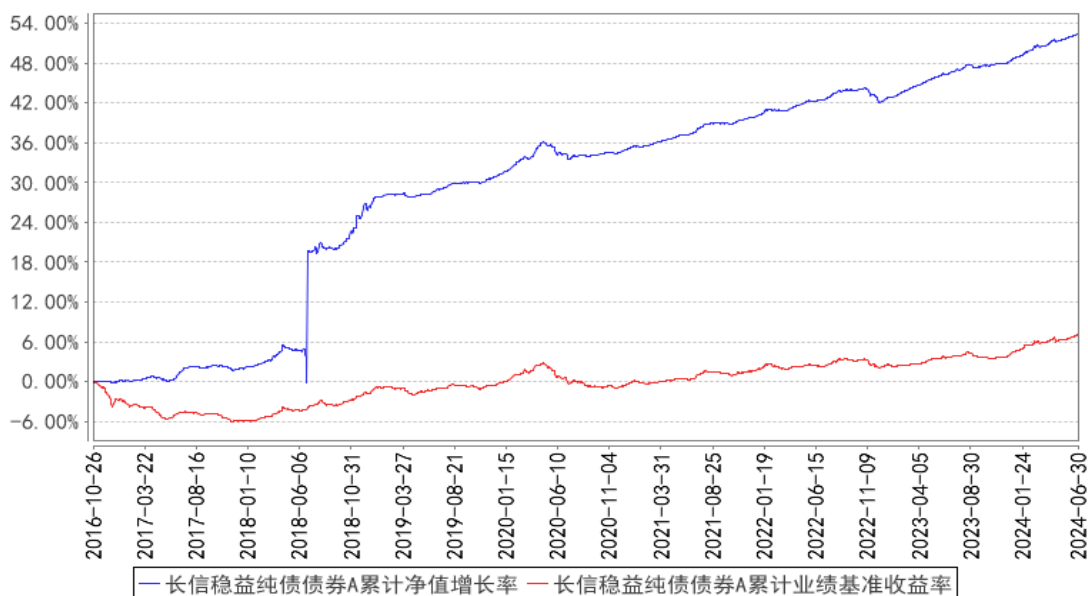

长信稳益纯债债券C累计净值增长率与同期业绩比较基准收益率的历史走势对比图

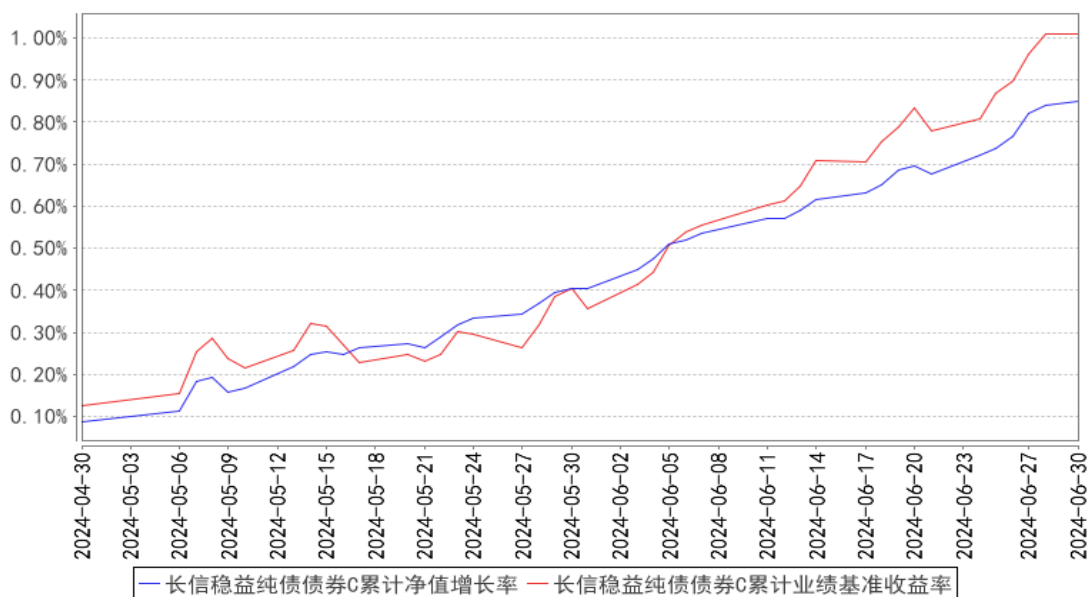

注：1、基金管理人自 2024 年 4 月 30 日起对长信稳益纯债债券型证券投资基金进行份额分类，原有基金份额为 A 类份额，增设 C 类份额。

2、长信稳益纯债债券 A 图示日期为 2016 年 10 月 26 日至 2024 年 6 月 30 日，长信稳益纯债债券 C 图示日期为 2024 年 4 月 30 日（份额增加日）至 2024 年 6 月 30 日。

3、按基金合同规定，本基金自基金合同生效之日起 6 个月内为建仓期；建仓期结束时，本基金的各项投资比例已符合基金合同约定。

## §4 管理人报告

### 4.1 基金经理（或基金经理小组）简介

姓名	职务	任本基金的基金经理期限		证券从业年限	说明
		任职日期	离任日期		
张文琍	长信纯债壹号债券型证券投资基金、长信富平纯债一年定期开放债券型证券投资基金、长信稳益纯债债券型证券投资基金、长信利息收益开放式证券投资基金、长信富海纯	2016年11月11日	-	30年	高级工商管理硕士，上海财经大学 EMBA 毕业，具有基金从业资格，中国国籍。曾任湖北证券公司交易一部交易员、长江证券有限责任公司资产管理事业部主管、债券事业总部投资部经理、固定收益总部交易部经理。2004 年 9 月加入长信基金管理有限责任公司，历任长信利息收益开放式证券投资基金交易员、基金经理助理、固定收益部副总监、固定收益部总监、长信中短债证券投资基金、长信利息收益开放式证券投资基金、长信长金通货币市场基金、长信富民纯债一年定期开放债券型

债一年定期 开放债券型 证券投资基金、长信富 全纯债一年 定期开放债 券型证券投 资基金和长 信 180 天持 有期债券型 证券投资基金的基金经 理、固收多 策略部副总 监				证券投资基金、长信稳势纯债债券型证券投资 基金和长信利鑫债券型证券投资基金(LOF)的基金 经理。现任固收多策略部 副总监、长信纯债壹号债券型证券投资基 金、长信富平纯债一年定期开放债券型证 券投资基金、长信稳益纯债债券型证券投资 基金、长信富海纯债一年定期开放债券 型证券投资基金、长信富全纯债一年定期 开放债券型证券投资基金和长信 180 天 持有期债券型证券投资基金的基金经理。
----------------------------------------------------------------------------------------------------------------------------	--	--	--	-----------------------------------------------------------------------------------------------------------------------------------------------------------------------------------------------------------------------------

注：1、首任基金经理任职日期以本基金成立之日为准；新增或变更基金经理的日期根据对外披露的公告日期填写；

2、证券从业的含义遵从《证券业从业人员资格管理办法》的相关规定。

## 4.2 管理人对报告期内本基金运作合规守信情况的说明

本基金管理人在报告期内，严格遵守了《中华人民共和国证券投资基金法》及其他有关法律、法规、基金合同的规定，勤勉尽责地为基金份额持有人谋求利益，不存在损害基金份额持有人利益的行为。

本基金将继续以取信于市场、取信于社会投资公众为宗旨，承诺将一如既往地本着诚实信用、勤勉尽责的原则管理和运用基金财产，在规范基金运作和严格控制投资风险的前提下，努力为基金份额持有人谋求最大利益。

## 4.3 公平交易专项说明

### 4.3.1 公平交易制度的执行情况

本报告期内，公司已实行公平交易制度，并建立公平交易制度体系，已建立投资决策体系，加强交易执行环节的内部控制，并通过工作制度、流程和技术手段保证公平交易原则的实现。同时，公司已通过对投资交易行为的监控、分析评估和信息披露来加强对公平交易过程和结果的监督。

### 4.3.2 异常交易行为的专项说明

本报告期内，除完全按照有关指数的构成比例进行投资的组合外，其余各投资组合未发生参与交易所公开竞价同日反向交易且成交较少的单边交易量超过该证券当日成交量的 5% 的情形，未

发现异常交易行为。

#### 4.4 报告期内基金的投资策略和运作分析

2024 年二季度，现券收益率虽然几经波折，但总体维持下行趋势。其中，4 月底在央行多次提示长债风险叠加超长期特别国债供给预期，债市先经历了一轮快速回调，5 月 13 日超长期特别国债供给节奏落地，节奏上分散发行有助于短期做多情绪恢复；5 月 17 日央行出台系列地产宽松政策，债市再次进入横盘震荡阶段，交易活跃度有所下降。6 月开始，多家银行再次下调存款利率叠加市场对于央行提示长债风险逐渐钝化情形下，债市收益率进一步下行，30 年国债收益率向下突破 2.5% 关键点位。

二季度我们根据市场变化相应调整策略，选择灵活的久期和仓位，组合保持平稳。

下半年，全球市场即将迎来一系列关键事件的密集“落地”，包括美国大选角逐、美联储降息博弈等，资产配置的不确定性增加，市场风险偏好或面临一波三折。展望三季度，大环境或是融资需求偏弱、欠配压力大、存贷款利率继续下行的背景，债市大方向未逆转，利率中短期风险不大，但需要理性看待利率下行空间和市场波动。后期需密切关注三中全会等政策预期、汇率变化、大宗商品、资金面变化，动态调整组合。

我们将继续秉承谨慎原则，加强组合的流动性管理，加大对信用风险的审慎判断。适度调整组合久期，密切关注经济走势和政策动向，紧跟组合规模变动进行资产配置，争取在流动安全的前提下，为投资者获取更好的收益。

#### 4.5 报告期内基金的业绩表现

截至 2024 年 6 月 30 日，长信稳益纯债债券 A 基金份额净值为 1.0960 元，份额累计净值为 1.4685 元，本报告期内长信稳益纯债债券 A 净值增长率为 1.20%，同期业绩比较基准收益率为 1.06%；本报告期内长信稳益纯债债券 C 基金份额净值为 1.0954 元，份额累计净值为 1.1469 元，长信稳益纯债债券 C 净值增长率为 0.85%，同期业绩比较基准收益率为 1.01%。

#### 4.6 报告期内基金持有人数或基金资产净值预警说明

无。

## §5 投资组合报告

### 5.1 报告期末基金资产组合情况

序号	项目	金额（元）	占基金总资产的比例（%）
1	权益投资	-	-
	其中：股票	-	-

2	基金投资	-	-
3	固定收益投资	1,271,282,286.72	99.87
	其中：债券	1,271,282,286.72	99.87
	资产支持证券	-	-
4	贵金属投资	-	-
5	金融衍生品投资	-	-
6	买入返售金融资产	-	-
	其中：买断式回购的买入返售金融资产	-	-
7	银行存款和结算备付金合计	1,554,347.68	0.12
8	其他资产	113,462.38	0.01
9	合计	1,272,950,096.78	100.00

注：本基金本报告期末未通过港股通交易机制投资港股。本基金本报告期末未参与转融通证券出借业务。

## 5.2 报告期末按行业分类的股票投资组合

### 5.2.1 报告期末按行业分类的境内股票投资组合

本基金本报告期末未持有股票。

### 5.2.2 报告期末按行业分类的港股通投资股票投资组合

本基金本报告期末未通过港股通交易机制投资港股。

## 5.3 期末按公允价值占基金资产净值比例大小排序的股票投资明细

### 5.3.1 报告期末按公允价值占基金资产净值比例大小排序的前十名股票投资明细

本基金本报告期末未持有股票。

## 5.4 报告期末按债券品种分类的债券投资组合

序号	债券品种	公允价值（元）	占基金资产净值比例（%）
1	国家债券	-	-
2	央行票据	-	-
3	金融债券	419,577,589.30	40.61
	其中：政策性金融债	379,371,619.44	36.72
4	企业债券	87,087,094.15	8.43
5	企业短期融资券	180,080,328.08	17.43
6	中期票据	584,537,275.19	56.57
7	可转债（可交换债）	-	-
8	同业存单	-	-
9	其他	-	-
10	合计	1,271,282,286.72	123.04



**5.5 报告期末按公允价值占基金资产净值比例大小排序的前五名债券投资明细**

序号	债券代码	债券名称	数量（张）	公允价值（元）	占基金资产净值比例（%）
1	190215	19 国开 15	800,000	87,469,180.33	8.47
2	210406	21 农发 06	600,000	61,624,852.46	5.96
3	230208	23 国开 08	500,000	51,097,726.03	4.95
4	240210	24 国开 10	500,000	50,430,273.97	4.88
5	190205	19 国开 05	400,000	43,113,573.77	4.17

**5.6 报告期末按公允价值占基金资产净值比例大小排序的前十名资产支持证券投资  
明细**

本基金本报告期末未持有资产支持证券。

**5.7 报告期末按公允价值占基金资产净值比例大小排序的前五名贵金属投资明细**

本基金本报告期末未持有贵金属。

**5.8 报告期末按公允价值占基金资产净值比例大小排序的前五名权证投资明细**

本基金本报告期末未持有权证。

**5.9 报告期末本基金投资的国债期货交易情况说明****5.9.1 本期国债期货投资政策**

本基金本报告期末未持有国债期货。

**5.9.2 报告期末本基金投资的国债期货持仓和损益明细**

本基金本报告期末未持有国债期货。

**5.9.3 本期国债期货投资评价**

本基金本报告期末未持有国债期货。

**5.10 投资组合报告附注****5.10.1 本基金投资的前十名证券的发行主体本期是否出现被监管部门立案调查，或在报告编制日前一年内受到公开谴责、处罚的情形**

报告期内本基金投资的前十名证券的发行主体未出现被监管部门立案调查，或在报告编制日前一年内受到公开谴责、处罚的情形。

**5.10.2 基金投资的前十名股票是否超出基金合同规定的备选股票库**

本基金本报告期末未投资股票，不存在投资的前十名股票超出基金合同规定的备选股票库的

情形。

### 5.10.3 其他资产构成

序号	名称	金额（元）
1	存出保证金	3,457.46
2	应收证券清算款	-
3	应收股利	-
4	应收利息	-
5	应收申购款	110,004.92
6	其他应收款	-
7	其他	-
8	合计	113,462.38

### 5.10.4 报告期末持有的处于转股期的可转换债券明细

本基金本报告期末未持有处于转股期的可转换债券。

### 5.10.5 报告期末前十名股票中存在流通受限情况的说明

本基金本报告期末未持有股票。

### 5.10.6 投资组合报告附注的其他文字描述部分

由于四舍五入的原因，分项之和与合计项可能存在尾差。

## §6 开放式基金份额变动

单位：份

项目	长信稳益纯债债券 A	长信稳益纯债债券 C
报告期期初基金份额总额	1,160,458,603.38	-
报告期期间基金总申购份额	184,469,946.25	1,258,586.78
减：报告期期间基金总赎回份额	403,335,740.24	88,239.44
报告期期间基金拆分变动份额（份额减少以“-”填列）	-	-
报告期期末基金份额总额	941,592,809.39	1,170,347.34

注：长信稳益纯债债券型证券投资基金 C 类份额增加日为 2024 年 4 月 30 日。

## §7 基金管理人运用固有资金投资本基金情况

### 7.1 基金管理人持有本基金份额变动情况

本报告期内基金管理人未运用固有资金投资本基金。

### 7.2 基金管理人运用固有资金投资本基金交易明细

本报告期内基金管理人未运用固有资金投资本基金。

## §8 影响投资者决策的其他重要信息

### 8.1 报告期内单一投资者持有基金份额比例达到或超过 20%的情况

投资者类别	报告期内持有基金份额变化情况				报告期末持有基金情况		
	序号	持有基金份额比例达到或者超过 20%的时间区间	期初份额	申购份额	赎回份额	持有份额	份额占比 (%)
机构	1	2024 年 4 月 1 日至 2024 年 6 月 30 日	615,754,763.08	0.00	349,680,900.00	266,073,863.08	28.22
	2	2024 年 5 月 31 日至 2024 年 6 月 30 日	139,482,983.08	157,547,911.70	0.00	297,030,894.78	31.51

#### 产品特有风险

- 基金净值大幅波动的风险  
单一持有基金比例过高的投资者连续大量赎回，可能会影响基金投资的持续性和稳定性，增加变现成本。同时，按照净值计算尾差处理规则可能引起基金份额净值异常上涨或下跌。
- 赎回申请延期办理的风险  
单一持有基金比例过高的投资者大额赎回后可能触发本基金巨额赎回条件，导致同期中小投资者小额赎回面临部分延期办理的情况。
- 基金投资策略难以实现的风险  
单一持有基金比例过高的投资者大额赎回后，可能引起基金资产总净值显著降低，从而使基金在投资时受到限制，导致基金投资策略难以实现。

### 8.2 影响投资者决策的其他重要信息

本基金本报告期未发生影响投资者决策的其他重要信息。

## §9 备查文件目录

### 9.1 备查文件目录

- 中国证监会批准设立基金的文件；
- 《长信稳益纯债债券型证券投资基金基金合同》；
- 《长信稳益纯债债券型证券投资基金招募说明书》；
- 《长信稳益纯债债券型证券投资基金托管协议》；
- 报告期内在指定报刊上披露的各种公告的原稿；
- 长信基金管理有限责任公司营业执照、公司章程及相关资格批复文件。

## 9.2 存放地点

基金管理人的办公场所。

## 9.3 查阅方式

长信基金管理有限责任公司网站：<https://www.cxfund.com.cn>。

长信基金管理有限责任公司

2024 年 7 月 19 日