

达诚致益债券型发起式证券投资基金 2024 年第 2 季度报告

2024 年 6 月 30 日

基金管理人：达诚基金管理有限公司

基金托管人：中信银行股份有限公司

报告送出日期：2024 年 7 月 19 日

§ 1 重要提示

基金管理人的董事会及董事保证本报告所载资料不存在虚假记载、误导性陈述或重大遗漏，并对其内容的真实性、准确性和完整性承担个别及连带责任。

基金托管人中信银行股份有限公司根据本基金合同规定，于 2024 年 7 月 17 日复核了本报告中的财务指标、净值表现和投资组合报告等内容，保证复核内容不存在虚假记载、误导性陈述或者重大遗漏。

基金管理人承诺以诚实信用、勤勉尽责的原则管理和运用基金资产，但不保证基金一定盈利。

基金的过往业绩并不代表其未来表现。投资有风险，投资者在作出投资决策前应仔细阅读本基金的招募说明书。

本报告中财务资料未经审计。

本报告期自 2024 年 4 月 1 日起至 2024 年 6 月 30 日止。

§ 2 基金产品概况

基金简称	达诚致益债券发起式	
基金主代码	017503	
基金运作方式	契约型开放式	
基金合同生效日	2023 年 7 月 11 日	
报告期末基金份额总额	40,176,806.78 份	
投资目标	本基金力争在严格控制风险的前提下，通过积极主动的投资管理，实现基金资产的长期稳健增值。	
投资策略	本基金将通过对宏观经济运行状况、国家货币政策和财政政策及资本市场资金环境的研究，综合运用资产配置策略、固定收益类资产投资策略、国债期货投资策略、信用衍生品投资策略、股票投资策略、存托凭证投资策略、基金投资策略等多种投资策略，力求控制风险并实现基金资产的增值保值。	
业绩比较基准	中债综合全价（总值）指数收益率×90%+沪深 300 指数收益率×8%+恒生综合指数收益率×2%。	
风险收益特征	本基金为债券型基金，预期收益和预期风险高于货币市场基金，但低于混合型基金和股票型基金。本基金投资港股通标的股票的，需承担港股通机制下因投资环境、投资标的、市场制度以及交易规则等差异带来的特有风险。	
基金管理人	达诚基金管理有限公司	
基金托管人	中信银行股份有限公司	
下属分级基金的基金简称	达诚致益债券发起式 A	达诚致益债券发起式 C
下属分级基金的交易代码	017503	017504

报告期末下属分级基金的份额总额	10,155,450.68 份	30,021,356.10 份
-----------------	-----------------	-----------------

§ 3 主要财务指标和基金净值表现

3.1 主要财务指标

单位：人民币元

主要财务指标	报告期（2024 年 4 月 1 日-2024 年 6 月 30 日）	
	达诚致益债券发起式 A	达诚致益债券发起式 C
1. 本期已实现收益	-27,549.23	-151,858.58
2. 本期利润	-10,155.96	-181,033.05
3. 加权平均基金份额本期利润	-0.0010	-0.0077
4. 期末基金资产净值	10,280,061.19	30,271,719.86
5. 期末基金份额净值	1.0123	1.0083

注：1、上述基金业绩指标不包括持有人认购或交易基金的各项费用，计入费用后实际收益水平要低于所列数字；

2、本期已实现收益指基金本期利息收入、投资收益、其他收入(不含公允价值变动收益)扣除相关费用和信用减值损失后的余额，本期利润为本期已实现收益加上本期公允价值变动收益；

3.2 基金净值表现

3.2.1 基金份额净值增长率及其与同期业绩比较基准收益率的比较

达诚致益债券发起式 A

阶段	净值增长率①	净值增长率标准差②	业绩比较基准收益率③	业绩比较基准收益率标准差④	①-③	②-④
过去三个月	-0.10%	0.11%	0.93%	0.08%	-1.03%	0.03%
过去六个月	1.00%	0.08%	2.38%	0.09%	-1.38%	-0.01%
自基金合同生效起至今	1.23%	0.06%	2.00%	0.09%	-0.77%	-0.03%

达诚致益债券发起式 C

阶段	净值增长率①	净值增长率标准差②	业绩比较基准收益率③	业绩比较基准收益率标准差④	①-③	②-④
过去三个月	-0.20%	0.11%	0.93%	0.08%	-1.13%	0.03%

过去六个月	0.79%	0.08%	2.38%	0.09%	-1.59%	-0.01%
自基金合同生效起至今	0.83%	0.06%	2.00%	0.09%	-1.17%	-0.03%

3.2.2 自基金合同生效以来基金累计净值增长率变动及其与同期业绩比较基准收益率变动的比较

达诚致益债券发起式A累计净值增长率与同期业绩比较基准收益率的历史走势对比图

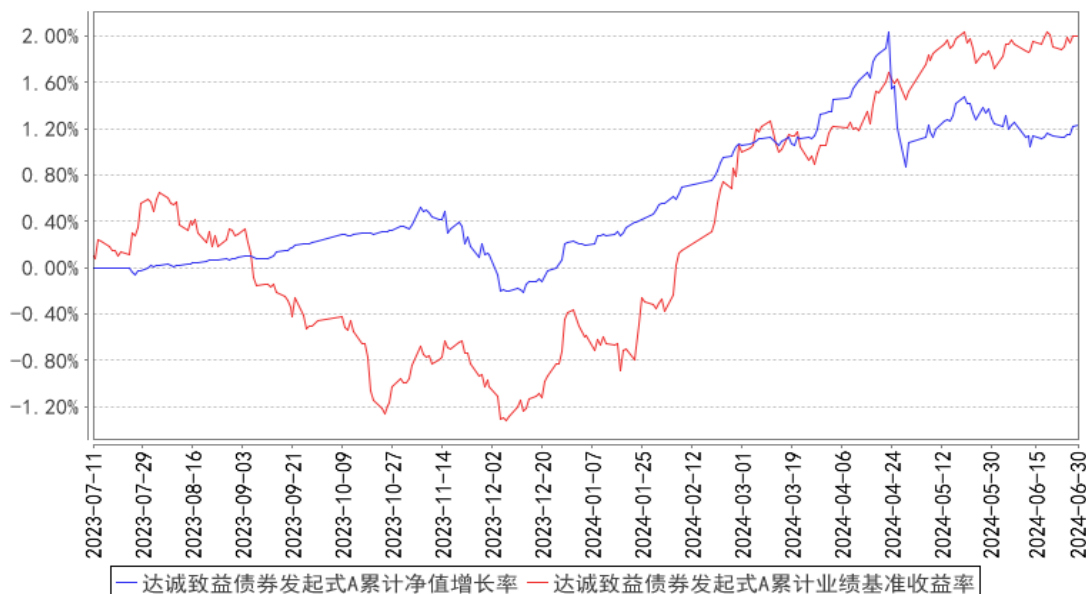

达诚致益债券发起式C累计净值增长率与同期业绩比较基准收益率的历史走势对比图

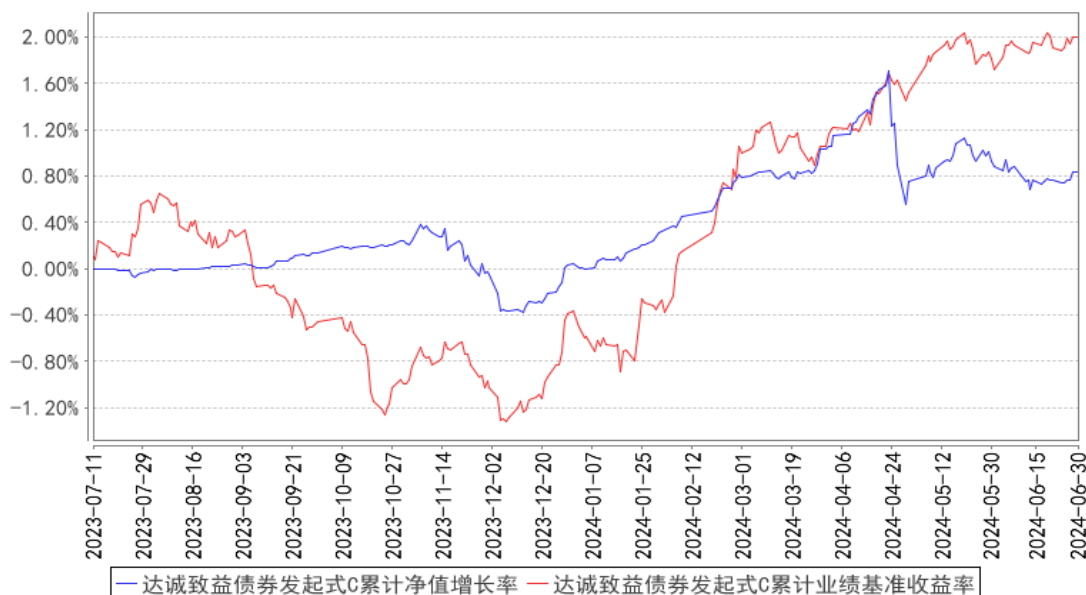

3.3 其他指标

无。

§ 4 管理人报告

4.1 基金经理（或基金经理小组）简介

姓名	职务	任本基金的基金经理期限		证券从业年限	说明
		任职日期	离任日期		
陈佶	本基金的基金经理	2023年7月11日	-	9年	陈佶先生，硕士。拥有10年证券相关行业经验，曾任永赢基金管理有限公司交易员、交易主管；华宝证券有限责任公司交易主管。现任达诚基金管理有限公司基金经理。
王栋	本基金的基金经理	2023年7月11日	-	12年	王栋先生，硕士。拥有16年金融行业从业经验，曾任中国民生银行深圳分行金融同业业务业务经理；平安银行总行资管部固收投资投资经理；平安理财有限责任公司固收投资投资经理。现任达诚基金管理有限公司固收投资部部门总监。
何盼盼	本基金的基金经理	2024年1月30日	-	1年	何盼盼女士，硕士。拥有12年金融相关行业从业经验，曾任平安利顺货币经纪有限责任公司货币经纪人；嘉兴银行股份有限公司金融市场部资管中心投资经理、资产管理部投资经理。现任达诚基金管理有限公司基金经理。

注：1、基金的首任基金经理，其“任职日期”为基金合同生效日，其“离任日期”为根据公司决议确定的解聘日期；

2、非首任基金经理，其“任职日期”和“离任日期”分别指根据公司决议确定的聘任日期和解聘日期；

3、证券从业的含义遵从行业协会《证券业从业人员资格管理办法》的相关规定。

4.2 管理人对报告期内本基金运作遵规守信情况的说明

本报告期内，本基金管理人严格遵守《中华人民共和国证券投资基金法》等有关法律法规、中国证监会和本基金基金合同的规定，本着诚实信用、勤勉尽责的原则管理和运用基金资产，在严格控制风险的基础上，为基金份额持有人谋求最大利益。本报告期内，本基金运作整体合法合规，没有损害基金份额持有人利益。基金的投资范围、投资比例及投资组合符合有关法律法规及基金合同的规定。

4.3 公平交易专项说明

4.3.1 公平交易制度的执行情况

报告期内，基金管理人严格执行中国证监会《证券投资基金管理公司公平交易制度指导意见》和公司内部公平交易制度，建立了健全、有效的公平交易制度体系，贯穿分工授权、研究分析、投资决策、交易执行、业绩评估、监督检查等各业务环节。基金管理人通过完善各类交易的公平交易执行细则、严格的流程控制、持续的技术改进，确保公平交易原则的实现；通过 IT 系统和人工监控等方式进行日常监控，公平对待旗下管理的所有投资组合。

报告期内，公司对旗下所有投资组合之间的收益率差异以及分投资类别的收益率差异进行了分析，并采集连续四个季度期间内，不同时间窗口下同向交易的样本，根据 95%置信区间下差价率的 T 检验显著程度、差价率均值、同向交易占优比等方面进行综合分析，未发现旗下投资组合之间存在利益输送情况。

4.3.2 异常交易行为的专项说明

报告期内，公司旗下所有投资组合参与交易所公开竞价交易中，未发生同日反向交易中成交较少的单边交易量超过该证券当日成交量的 5% 的情况。未发现不公平交易和利益输送的情况。

4.4 报告期内基金的投资策略和运作分析

今年以来，中国宏观经济环境整体上呈现出供需、内外和量价的不平衡。工业、制造业在外需和政策支持下，增加值和增速均有所增加，内需方面，地产和消费表现较为疲弱。以 GDP 实际增长为代表的经济增量表现尚可，考虑了物价后的实际经济增速为代表的量价综合指标相对偏低，上半年通缩压力仍持续存在。

货币政策方面，央行继续采用偏松的货币政策支持经济增长，通过下调首付比例、取消房贷利率下限以及降低公积金贷款利率、推出 3000 亿元保障性住房再贷款方式等支持房地产市场发展，并不断发声警惕长端利率下行风险。

财政政策方面，超长期特别国债启动发行，“两重”、“双新”等政策落地见效；国债和专项债发行速度也明显加快。

展望下半年，随着外部环境的复杂性、严峻性、不确定性升温，我们预计短期外需继续保持韧性，出口也仍将保持较快增长，并对相关产业链形成提振。政策将继续在扩大需求方面发挥效应，财政政策发力空间充分，有望对经济发挥托底作用。考虑到去年二季度基数偏低，预计今年二季度经济增速可能比一季度明显加快。中共二十届三中全会将于 7 月在北京召开，会议将重点研究进一步全面深化改革、推进中国式现代化问题，我们将关注 7 月三中全会和政治局会议的表述变化。

4 月以来，债市利率主要在机构的“资产荒”和央行指导等多重因素影响下，波动性加大。

市场对基本面数据反应有所钝化，更多关注央行政策和供给预期的变化。短期来看，长债目前位于低位利率水平，继续下行的空间有限，我们预计将维持低位震荡。但长期来看，国内经济增速中枢将继续下移，银行端息差压力较大，企业端和地方政府债务付息负担较重，地方存量债务依然比较高，金融体系需要继续保持低利率的状态，后续的存款利率和政策利率还存在着下调的必要性。在 MLF 利率政策色彩淡化的背景下，债券收益率下行仍是进行时。

达诚致益债券在 2024 年二季度主要是通过量化和主观相结合的方式，评估不同市场情况下股票、债券及转债相对的风险收益性价比。权益部分灵敏捕捉市场变化，通过买入上证 50ETF、沪深 300ETF 把握市场反弹行情。产品债券部分，久期保持积极进攻状态。

4.5 报告期内基金的业绩表现

截至本报告期末达诚致益债券发起式 A 基金份额净值为 1.0123 元，本报告期份额净值增长率为-0.10%；达诚致益债券发起式 C 基金份额净值为 1.0083 元，本报告期份额净值增长率为-0.20%，同期业绩比较基准增长率为 0.93%。

4.6 报告期内基金持有人数或基金资产净值预警说明

无。

§ 5 投资组合报告

5.1 报告期末基金资产组合情况

序号	项目	金额（元）	占基金总资产的比例（%）
1	权益投资	497,711.00	1.23
	其中：股票	497,711.00	1.23
2	基金投资	717,837.00	1.77
3	固定收益投资	37,763,684.71	92.98
	其中：债券	37,763,684.71	92.98
	资产支持证券	-	-
4	贵金属投资	-	-
5	金融衍生品投资	-	-
6	买入返售金融资产	-	-
	其中：买断式回购的买入返售金融资产	-	-
7	银行存款和结算备付金合计	1,637,118.29	4.03
8	其他资产	1.00	0.00
9	合计	40,616,352.00	100.00

注：1. 本基金本报告期末未持有港股通股票。

2. 本基金本报告期末未参与转融通证券出借业务。

5.2 报告期末按行业分类的股票投资组合

5.2.1 报告期末按行业分类的境内股票投资组合

代码	行业类别	公允价值（元）	占基金资产净值比例（%）
A	农、林、牧、渔业	-	-
B	采矿业	254,765.00	0.63
C	制造业	-	-
D	电力、热力、燃气及水生产和供应业	-	-
E	建筑业	-	-
F	批发和零售业	-	-
G	交通运输、仓储和邮政业	-	-
H	住宿和餐饮业	-	-
I	信息传输、软件和信息技术服务业	-	-
J	金融业	242,946.00	0.60
K	房地产业	-	-
L	租赁和商务服务业	-	-
M	科学研究和技术服务业	-	-
N	水利、环境和公共设施管理业	-	-
O	居民服务、修理和其他服务业	-	-
P	教育	-	-
Q	卫生和社会工作	-	-
R	文化、体育和娱乐业	-	-
S	综合	-	-
	合计	497,711.00	1.23

5.2.2 报告期末按行业分类的港股通投资股票投资组合

无。

5.3 期末按公允价值占基金资产净值比例大小排序的股票投资明细

5.3.1 报告期末按公允价值占基金资产净值比例大小排序的前十名股票投资明细

序号	股票代码	股票名称	数量（股）	公允价值（元）	占基金资产净值比例（%）
1	601899	紫金矿业	14,500	254,765.00	0.63
2	601577	长沙银行	29,700	242,946.00	0.60

5.4 报告期末按债券品种分类的债券投资组合

序号	债券品种	公允价值（元）	占基金资产净值比例（%）
1	国家债券	2,633,134.88	6.49
2	央行票据	-	-
3	金融债券	10,067,590.16	24.83

	其中：政策性金融债	10,067,590.16	24.83
4	企业债券	7,366,528.63	18.17
5	企业短期融资券	2,048,957.05	5.05
6	中期票据	12,466,853.18	30.74
7	可转债（可交换债）	-	-
8	同业存单	-	-
9	其他	3,180,620.81	7.84
10	合计	37,763,684.71	93.12

5.5 报告期末按公允价值占基金资产净值比例大小排序的前五名债券投资明细

序号	债券代码	债券名称	数量（张）	公允价值（元）	占基金资产净值比例（%）
1	240401	24 农发 01	100,000	10,067,590.16	24.83
2	102002303	20 川铁投 MTN008	30,000	3,174,526.23	7.83
3	102300363	23 西咸新发 MTN001	30,000	3,109,760.55	7.67
4	149063	20 华控 01	30,000	3,062,590.68	7.55
5	102281985	22 电网 MTN007	20,000	2,093,525.90	5.16

5.6 报告期末按公允价值占基金资产净值比例大小排序的前十名资产支持证券投资 明细

无。

5.7 报告期末按公允价值占基金资产净值比例大小排序的前五名贵金属投资明细

无。

5.8 报告期末按公允价值占基金资产净值比例大小排序的前五名权证投资明细

无。

5.9 报告期末本基金投资的国债期货交易情况说明

5.9.1 本期国债期货投资政策

无。

5.9.2 报告期末本基金投资的国债期货持仓和损益明细

无。

5.9.3 本期国债期货投资评价

无。

5.10 投资组合报告附注

5.10.1 本基金投资的前十名证券的发行主体本期是否出现被监管部门立案调查，或在报告编制日前一年内受到公开谴责、处罚的情形

本基金投资的前十名证券的发行主体中，浙商银行股份有限公司出现在报告编制日前一年内受到监管部门处罚的情况。本基金对上述主体发行的相关证券的投资决策程序符合相关法律法规及基金合同的要求。

5.10.2 基金投资的前十名股票是否超出基金合同规定的备选股票库

无。

5.10.3 其他资产构成

序号	名称	金额（元）
1	存出保证金	-
2	应收证券清算款	-
3	应收股利	-
4	应收利息	-
5	应收申购款	1.00
6	其他应收款	-
7	其他	-
8	合计	1.00

5.10.4 报告期末持有的处于转股期的可转换债券明细

无。

5.10.5 报告期末前十名股票中存在流通受限情况的说明

无。

5.10.6 投资组合报告附注的其他文字描述部分

由于四舍五入的原因，分项之和与合计项之间可能存在尾差。

§ 6 基金中基金

6.1 报告期末按公允价值占基金资产净值比例大小排序的前十名基金投资明细

序号	基金代码	基金名称	运作方式	持有份额（份）	公允价值（元）	占基金资产净值比例（%）	是否属于基金管理人及管理人关联方所管理的基金
1	510050	华夏上证	交易型开放	120,000.00	292,920.00	0.72	否

		50ETF	式(ETF)				
2	510300	华泰柏瑞沪深 300ETF	交易型开放式(ETF)	78,000.00	271,986.00	0.67	否
3	510500	南方中证 500ETF	交易型开放式(ETF)	21,000.00	104,916.00	0.26	否
4	510880	华泰柏瑞上证红利 ETF	交易型开放式(ETF)	15,000.00	48,015.00	0.12	否

6.1.1 报告期末按公允价值占基金资产净值比例大小排序的前十名公开募集基础设施证券投资基金投资明细

无。

6.1.2 报告期末基金持有的全部公开募集基础设施证券投资基金情况

无。

6.2 当期交易及持有基金产生的费用

项目	本期费用 2024 年 4 月 1 日至 2024 年 6 月 30 日	其中：交易及持有基金管理人以及管理人关联方所管理基金产生的费用
当期交易基金产生的申购费(元)	-	-
当期交易基金产生的赎回费(元)	-	-
当期持有基金产生的应支付销售服务费(元)	-	-
当期持有基金产生的应支付管理费(元)	-	-
当期持有基金产生的应支付托管费(元)	-	-
当期交易基金产生的交易费用(元)	1,116.73	-

6.3 本报告期持有的基金发生的重大影响事件

无。

§ 7 开放式基金份额变动

单位：份

项目	达诚致益债券发起式 A	达诚致益债券发起式 C
报告期期初基金份额总额	10,023,395.79	489,373.64
报告期期间基金总申购份额	159,966.12	30,522,662.31
减：报告期期间基金总赎回份额	27,911.23	990,679.85
报告期期间基金拆分变动份额（份额减	-	-

少以“-”填列)		
报告期期末基金份额总额	10,155,450.68	30,021,356.10

注：总申购份额含红利再投、转换入份额，总赎回份额含转换出份额。

§ 8 基金管理人运用固有资金投资本基金情况

8.1 基金管理人持有本基金份额变动情况

单位：份

项目	达诚致益债券发起式 A	达诚致益债券发起式 C
报告期期初管理人持有的本基金份额	10,002,250.02	-
报告期期间买入/申购总份额	-	-
报告期期间卖出/赎回总份额	-	-
报告期期末管理人持有的本基金份额	10,002,250.02	-
报告期期末持有的本基金份额占基金总份额比例 (%)	98.49	-

注：1、总申购份额含红利再投、转换入份额，总赎回份额含转换出份额。

2、基金管理人持有本基金基金份额的交易费用按市场公开的交易费率计算并支付。

8.2 基金管理人运用固有资金投资本基金交易明细

无。

§ 9 报告期末发起式基金发起资金持有份额情况

项目	持有份额总数	持有份额占基金总份额比例 (%)	发起份额总数	发起份额占基金总份额比例 (%)	发起份额承诺持有期限
基金管理人固有资金	10,002,250.02	24.90	10,002,250.02	24.90	不少于 3 年
基金管理人高级管理人员	-	-	-	-	-
基金经理等人员	-	-	-	-	-
基金管理人股东	-	-	-	-	-
其他	-	-	-	-	-
合计	10,002,250.02	24.90	10,002,250.02	24.90	不少于 3 年

§ 10 影响投资者决策的其他重要信息

10.1 报告期内单一投资者持有基金份额比例达到或超过 20%的情况

投资者类别	报告期内持有基金份额变化情况					报告期末持有基金情况	
	序号	持有基金份额比例达到或者超过 20% 的时间区间	期初份额	申购份额	赎回份额	持有份额	份额占比 (%)
个人	1	20240418-20240630	0.00	14,793,874.47	0.00	14,793,874.47	36.82
	2	20240419-20240630	0.00	9,852,216.75	0.00	9,852,216.75	24.52
产品特有风险							
本基金在本报告期内存在单一投资者持有基金份额比例达到或超过基金总份额 20% 的情况，存在可能因单一投资者持有基金份额集中导致的产品流动性风险、巨额赎回风险、净值波动风险以及因巨额赎回造成基金规模持续低于正常水平而面临转换运作方式、与其他基金合并或终止基金合同等特有风险。							

10.2 影响投资者决策的其他重要信息

无。

§ 11 备查文件目录

11.1 备查文件目录

- (1) 中国证监会准予达诚致益债券型发起式证券投资基金募集注册文件
- (2) 达诚致益债券型发起式证券投资基金基金合同
- (3) 达诚致益债券型发起式证券投资基金托管协议
- (4) 法律意见书
- (5) 基金管理人业务资格批件、营业执照和公司章程

11.2 存放地点

基金管理人、基金托管人住所

11.3 查阅方式

- (1) 投资者可在营业时间免费查阅，也可按工本费购买复印件
- (2) 投资者对本报告书如有疑问，可咨询本基金管理人网站 www.integrity-funds.com 或客服电话 021-60581258。

达诚基金管理有限公司

2024 年 7 月 19 日