

东方红锦惠甄选 18 个月持有期混合型证
券投资基金
2024 年第 2 季度报告

2024 年 6 月 30 日

基金管理人：上海东方证券资产管理有限公司

基金托管人：中国建设银行股份有限公司

报告送出日期：2024 年 7 月 19 日

§1 重要提示

基金管理人的董事会及董事保证本报告所载资料不存在虚假记载、误导性陈述或重大遗漏，并对其内容的真实性、准确性和完整性承担个别及连带责任。

基金托管人中国建设银行股份有限公司根据本基金合同规定，于 2024 年 07 月 17 日复核了本报告中的财务指标、净值表现和投资组合报告等内容，保证复核内容不存在虚假记载、误导性陈述或者重大遗漏。

基金管理人承诺以诚实信用、勤勉尽责的原则管理和运用基金资产，但不保证基金一定盈利。

基金的过往业绩并不代表其未来表现。投资有风险，投资者在作出投资决策前应仔细阅读本基金的招募说明书及其更新。

本报告中财务资料未经审计。

本报告期自 2024 年 04 月 01 日起至 2024 年 06 月 30 日止。

§2 基金产品概况

基金简称	东方红锦惠甄选 18 个月持有混合
基金主代码	016832
基金运作方式	契约型开放式，但本基金对每份基金份额设置 18 个月锁定持有期（红利再投资所得份额除外）
基金合同生效日	2023 年 1 月 30 日
报告期末基金份额总额	268,829,207.18 份
投资目标	本基金在严格控制投资组合风险的前提下，追求资产净值的长期稳健增值。
投资策略	本基金在资产配置方面，通过严谨的大类资产配置，使得股票部分的行业暴露在宏观因子上和债券形成一定对冲，降低组合整体波动率；在债券个券选择方面，综合运用久期控制、期限结构配置、市场比较、相对价值判断、信用风险评估等方法严控风险；在股票和转债之间，优先选择估值性价比更优的品种进行配置；在个股选择方面，注重估值的安全边际和持仓比例的相对分散；在日常运作方面，密切关注宏观变

	量及组合运行状态的变化情况，并适时对组合进行优化调整，力争在做好风险管理的基础上，运用多样化的投资策略努力实现基金资产的稳定增值。	
业绩比较基准	中债综合指数收益率×80%+沪深 300 指数收益率×15%+恒生指数收益率（经汇率估值调整）×5%	
风险收益特征	本基金是一只混合型基金，其预期风险与预期收益高于债券型基金与货币市场基金，低于股票型基金。本基金除了投资 A 股外，还可根据法律法规规定投资香港联合交易所上市的股票。除了需要承担与境内证券投资基金类似的市场波动风险等一般投资风险之外，本基金还面临港股通机制下因投资环境、投资标的、市场制度以及交易规则等差异带来的特有风险。	
基金管理人	上海东方证券资产管理有限公司	
基金托管人	中国建设银行股份有限公司	
下属分级基金的基金简称	东方红锦惠甄选 18 个月持有混合 A	东方红锦惠甄选 18 个月持有混合 C
下属分级基金的交易代码	016832	016833
报告期末下属分级基金的份额总额	152,550,216.84 份	116,278,990.34 份

§3 主要财务指标和基金净值表现

3.1 主要财务指标

单位：人民币元

主要财务指标	报告期（2024 年 4 月 1 日-2024 年 6 月 30 日）	
	东方红锦惠甄选 18 个月持有混合 A	东方红锦惠甄选 18 个月持有混合 C
1. 本期已实现收益	170,032.05	42,838.66
2. 本期利润	267,317.70	117,066.44
3. 加权平均基金份额本期利润	0.0018	0.0010
4. 期末基金资产净值	151,816,120.52	115,229,216.07
5. 期末基金份额净值	0.9952	0.9910

注：1、所述基金业绩指标不包括持有人认购或交易基金的各项费用，计入费用后实际收益水平

要低于所列数字。

2、本期已实现收益指基金本期利息收入、投资收益、其他收入（不含公允价值变动收益）扣除相关费用后的余额，本期利润为本期已实现收益加上本期公允价值变动收益。

3.2 基金净值表现

3.2.1 基金份额净值增长率及其与同期业绩比较基准收益率的比较

东方红锦惠甄选 18 个月持有混合 A

阶段	净值增长率①	净值增长率 标准差②	业绩比较基 准收益率③	业绩比较基 准收益率标 准差④	①—③	②—④
过去三个月	0.18%	0.16%	0.95%	0.14%	-0.77%	0.02%
过去六个月	0.53%	0.20%	2.42%	0.18%	-1.89%	0.02%
过去一年	-0.15%	0.19%	0.86%	0.18%	-1.01%	0.01%
自基金合同 生效起至今	-0.48%	0.18%	0.29%	0.18%	-0.77%	0.00%

东方红锦惠甄选 18 个月持有混合 C

阶段	净值增长率①	净值增长率 标准差②	业绩比较基 准收益率③	业绩比较基 准收益率标 准差④	①—③	②—④
过去三个月	0.10%	0.16%	0.95%	0.14%	-0.85%	0.02%
过去六个月	0.37%	0.20%	2.42%	0.18%	-2.05%	0.02%
过去一年	-0.45%	0.19%	0.86%	0.18%	-1.31%	0.01%
自基金合同 生效起至今	-0.90%	0.18%	0.29%	0.18%	-1.19%	0.00%

3.2.2 自基金合同生效以来基金累计净值增长率变动及其与同期业绩比较基准收益率变动的比较

东方红锦惠甄选18个月持有混合A累计净值增长率与同期业绩比较基准收益率的历史走势对比图

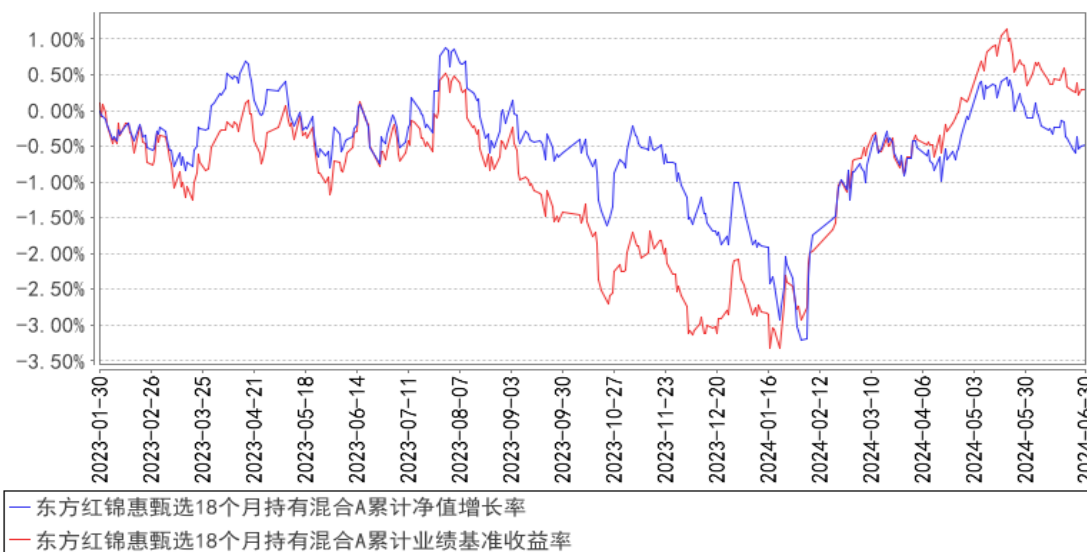

东方红锦惠甄选18个月持有混合C累计净值增长率与同期业绩比较基准收益率的历史走势对比图

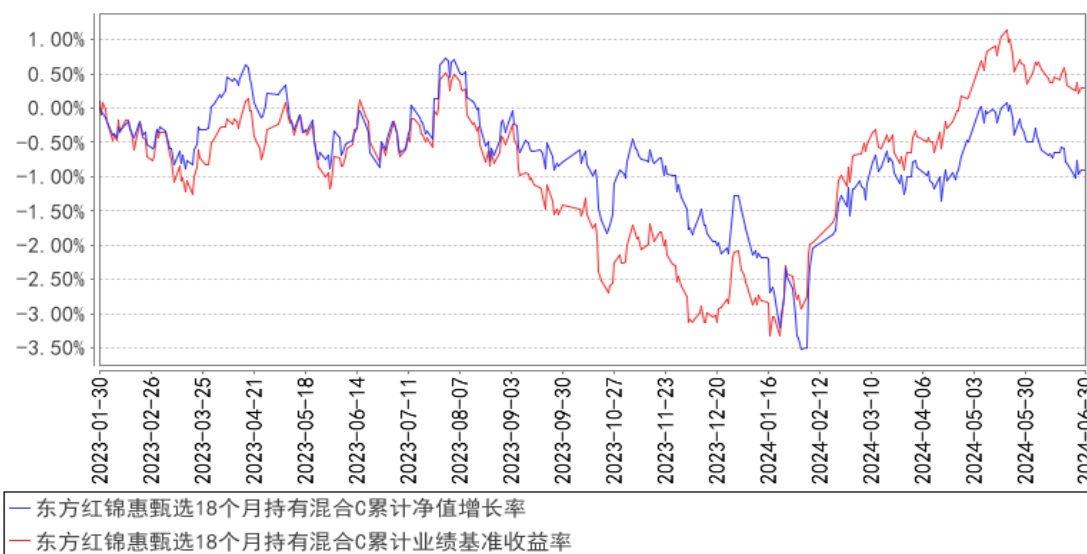

注：本基金建仓期 6 个月，即从 2023 年 01 月 30 日起至 2023 年 07 月 29 日，建仓期结束时各项资产配置比例均符合基金合同约定。

§4 管理人报告

4.1 基金经理（或基金经理小组）简介

姓名	职务	任本基金的基金经理期限		证券从业年限	说明
		任职日期	离任日期		
王佳骏	上海东方证券资产管理有限	2023 年 1 月 30 日	-	9 年	上海东方证券资产管理有限公司基金经理，2019 年 08 月至今任东方红核心优选一年定期开放混合型证券投资基金

	公司基金经理			<p>金经理、2020 年 01 月至今任东方红安鑫甄选一年持有期混合型证券投资基金基金经理、2020 年 02 月至今任东方红匠心甄选一年持有期混合型证券投资基金基金经理、2020 年 03 月至今任东方红均衡优选两年定期开放混合型证券投资基金基金经理、2020 年 07 月至今任东方红优质甄选一年持有期混合型证券投资基金基金经理、2021 年 05 月至今任东方红锦和甄选 18 个月持有期混合型证券投资基金基金经理、2022 年 03 月至今任东方红锦融甄选 18 个月持有期混合型证券投资基金基金经理、2023 年 01 月至今任东方红锦惠甄选 18 个月持有期混合型证券投资基金基金经理、2024 年 01 月至今任东方红汇享债券型证券投资基金基金经理。帝国理工学院金融学硕士。曾任国信证券股份有限公司助理分析师，上海东方证券资产管理有限公司投资支持高级经理。具备证券投资基金从业资格。</p>
高德勇	上海东方证券资产管理有限公司基金经理	2023 年 1 月 30 日	-	<p>16 年</p> <p>上海东方证券资产管理有限公司基金经理，2020 年 05 月至今任东方红货币市场基金基金经理、2021 年 01 月至今任东方红锦丰优选两年定期开放混合型证券投资基金基金经理、2021 年 07 月至 2023 年 02 月任东方红安盈甄选一年持有期混合型证券投资基金基金经理、2021 年 12 月至今任东方红 6 个月定期开放纯债债券型发起式证券投资基金基金经理、2022 年 03 月至 2024 年 04 月任东方红锦融甄选 18 个月持有期混合型证券投资基金基金经理、2023 年 01 月至今任东方红锦惠甄选 18 个月持有期混合型证券投资基金 基金经理、2023 年 11 月至今任东方红益丰纯债债券型证券投资基金基金经理、2023 年 11 月至今任东方红鑫裕两年定期开放信用债债券型证券投资基金基金经理、2023 年 12 月至今任东方红中债 0-3 年政策性金融债指数证券投资基金基金经理。上海交通大学高级管理人员工商管理硕士。曾任上海农商银行金融市场部货币市场科负责人、国泰君安证券股份有限公司资金同业部金融同业总监、华鑫证券销售</p>

					交易部部门总经理。具备证券投资基金从业资格。
--	--	--	--	--	------------------------

注：1、上述表格内基金首任基金经理“任职日期”指基金合同生效日，“离任日期”指根据公司决定确定的解聘日期；对此后非首任基金经理，基金经理的“任职日期”和“离任日期”均指根据公司决定确定的聘任日期和解聘日期。

2、证券从业的涵义遵从行业协会的相关规定。

4.1.1 期末兼任私募资产管理计划投资经理的基金经理同时管理的产品情况

注：本基金基金经理本报告期末未兼任私募资产管理计划投资经理。

4.2 管理人对报告期内本基金运作遵规守信情况的说明

本报告期，上海东方证券资产管理有限公司作为本基金管理人，严格遵守《中华人民共和国证券投资基金法》、《中华人民共和国证券法》、基金合同以及其它有关法律法规的规定，本着诚实信用、勤勉尽责的原则管理和运用基金资产，为基金份额持有人谋求最大利益，无损害基金持有人利益的行为，本基金投资组合符合有关法规及基金合同的约定。

4.3 公平交易专项说明

4.3.1 公平交易制度的执行情况

本基金管理人一贯公平对待旗下管理的所有基金和组合，制定并严格遵守相应的制度和流程，通过系统和人工等方式在各环节严格控制交易公平执行。报告期内，本公司严格执行了《证券投资基金管理公司公平交易制度指导意见》和《上海东方证券资产管理有限公司公平交易制度》等规定。

4.3.2 异常交易行为的专项说明

报告期内未发现本基金存在异常交易行为。

报告期内，未出现涉及本基金的交易所公开竞价同日反向交易成交较少的单边交易量超过该证券当日成交量 5%的情况。

4.4 报告期内基金的投资策略和运作分析

股票方面，二季度 A 股整体表现较弱，上证指数下跌 2.4%，创业板指、中证 1000 等成长、小市值风格跌幅更大；行业分化也非常显著，银行、公用事业、煤炭等高分红板块表现较好，部分受益于 AI 的电子细分行业也有较好收益，而绝大部分行业在二季度都表现较弱。报告期内，国内宏观经济相较于一季度边际有所放缓，但是政策端也在二季度进一步加码，同时考虑到偏成长、消费相关行业的优质公司估值性价比进一步提升，组合仓位仍然维持高位；行业配置上整体

变化不大，略有调整的是偏周期的股票仓位整体有所降低，消费板块仓位略有增加，银行配置比例有所上升，医药行业中降低了一些消费医疗的仓位，小幅增加了创新药的配置。

转债方面，虽然二季度转债指数收涨 0.75%，但是结构分化较大，在信用评级和退市标准收紧的背景下，低信用等级、正股股价较低的品种在 6 月份大幅调整。虽然在当下严监管环境下，不排除个别转债面临因正股可能退市、公司资金紧张等因素产生的信用风险，但考虑到转债独特的条款价值，转债整体的违约率仍然大幅低于信用债。在这一轮调整中，不少信用资质尚可、经营情况出现边际改善的个券估值性价比大幅提升。报告期内，受限于合同约定，组合转债仓位仍然较低。

二季度债券市场的整体表现延续强势，但是过程相比于一季度有些波折。以 30 年国债为例，4 月下旬收益率刷新了前期低点来到了 2.4211% 的位置，随后央行开始密集发声，引导市场理性投资长债和超长债，收益率反弹至 2.6126%，反弹接近 20BP。但是随后由于五月份经济数据转弱影响，收益率再次开启下行通道，季末再次逼近前期低位。基于经济基本面的分析，市场对于长债、超长债的做多热情不减，但是当前的利率水平与监管对于金融体系整体考量出现了些许偏差，央行对于长债和超长债的利率引导和干预也在进一步酝酿。二季度经济基本面从数据层面表现转弱，地产板块在政策持续输出的背景下依旧没有明显改观，市场分化加剧，其他主要板块各项数据显示了需求仍然不足。同时，外部环境也带来了前所未有的压力，一方面，美国的数据虽然有些许反复，还是延续强势，导致降息预期不断在变化，影响了我国货币政策的操作空间；另一方面，当前错综复杂的国际经济环境和地缘政治因素，也给我国的经济复苏之路增加了不确定性。综合来看，当前债券市场的核心逻辑在于，市场对于未来预期的信心和市场对于未来经济复苏的决心，到底谁将主导市场的未来走势。组合操作思路，二季度前半段我相对比较保守，较早进行了避险操作，降低了组合久期和杠杆，随着后半段数据层面弱势的确立，市场收益下行趋势开启，我也进行了跟随交易，通过交易频率的增加来增厚组合收益并控制风险。

4.5 报告期内基金的业绩表现

截至本报告期末，本基金 A 类份额净值为 0.9952 元，份额累计净值为 0.9952 元；C 类份额净值为 0.9910 元，份额累计净值为 0.9910 元。本报告期基金 A 类份额净值增长率为 0.18%，同期业绩比较基准收益率为 0.95%；C 类份额净值增长率为 0.10%，同期业绩比较基准收益率为 0.95%。

4.6 报告期内基金持有人数或基金资产净值预警说明

报告期内，本基金未出现连续二十个工作日基金份额持有人数量不满二百人或者基金资产净值低于五千万元的情形。

§5 投资组合报告

5.1 报告期末基金资产组合情况

序号	项目	金额（元）	占基金总资产的比例（%）
1	权益投资	51,696,762.79	18.92
	其中：股票	51,696,762.79	18.92
2	基金投资	-	-
3	固定收益投资	220,218,928.73	80.61
	其中：债券	220,218,928.73	80.61
	资产支持证券	-	-
4	贵金属投资	-	-
5	金融衍生品投资	-	-
6	买入返售金融资产	-	-
	其中：买断式回购的买入返售金融资产	-	-
7	银行存款和结算备付金合计	1,103,758.68	0.40
8	其他资产	186,592.24	0.07
9	合计	273,206,042.44	100.00

注：1、本基金本报告期末通过港股通交易机制投资的港股公允价值为 7,757,780.00 元人民币，占期末基金资产净值比例 2.91%。

2、本基金本报告期末无参与转融通证券出借业务的证券。

5.2 报告期末按行业分类的股票投资组合

5.2.1 报告期末按行业分类的境内股票投资组合

代码	行业类别	公允价值（元）	占基金资产净值比例（%）
A	农、林、牧、渔业	535,140.00	0.20
B	采矿业	908,369.00	0.34
C	制造业	28,440,745.49	10.65
D	电力、热力、燃气及水生产和供应业	2,047,136.00	0.77
E	建筑业	2,063,466.00	0.77
F	批发和零售业	1,299,677.00	0.49
G	交通运输、仓储和邮政业	-	-
H	住宿和餐饮业	-	-
I	信息传输、软件和信息技术服务业	772,623.30	0.29
J	金融业	7,871,826.00	2.95
K	房地产业	-	-

L	租赁和商务服务业	-	-
M	科学研究和技术服务业	-	-
N	水利、环境和公共设施管理业	-	-
O	居民服务、修理和其他服务业	-	-
P	教育	-	-
Q	卫生和社会工作	-	-
R	文化、体育和娱乐业	-	-
S	综合	-	-
	合计	43,938,982.79	16.45

5.2.2 报告期末按行业分类的港股通投资股票投资组合

行业类别	公允价值（人民币）	占基金资产净值比例（%）
10 能源	1,226,641.92	0.46
15 原材料	-	-
20 工业	-	-
25 可选消费	1,839,196.23	0.69
30 主要消费	334,771.02	0.13
35 医药卫生	638,145.86	0.24
40 金融	-	-
45 信息技术	-	-
50 通信服务	3,719,024.97	1.39
55 公用事业	-	-
60 房地产	-	-
合计	7,757,780.00	2.91

注：以上分类采用中证行业分类标准。

5.3 期末按公允价值占基金资产净值比例大小排序的股票投资明细

5.3.1 报告期末按公允价值占基金资产净值比例大小排序的前十名股票投资明细

序号	股票代码	股票名称	数量（股）	公允价值（元）	占基金资产净值比例（%）
1	002475	立讯精密	97,800	3,844,518.00	1.44
2	002493	荣盛石化	276,400	2,670,024.00	1.00
3	00700	腾讯控股	6,600	2,243,221.41	0.84
4	300122	智飞生物	80,000	2,242,400.00	0.84
5	601668	中国建筑	388,600	2,063,466.00	0.77
6	600011	华能国际	212,800	2,047,136.00	0.77
7	601318	中国平安	46,000	1,902,560.00	0.71
8	600426	华鲁恒升	66,200	1,763,568.00	0.66
9	02020	安踏体育	23,400	1,601,753.40	0.60
10	601009	南京银行	152,800	1,587,592.00	0.59

注：对于同时在 A+H 股上市的股票，合并计算公允价值参与排序，并按照不同股票分别披露。

5.4 报告期末按债券品种分类的债券投资组合

序号	债券品种	公允价值（元）	占基金资产净值比例（%）
1	国家债券	20,777,690.22	7.78
2	央行票据	-	-
3	金融债券	134,130,845.48	50.23
	其中：政策性金融债	82,158,931.57	30.77
4	企业债券	40,720,573.70	15.25
5	企业短期融资券	-	-
6	中期票据	20,705,108.20	7.75
7	可转债（可交换债）	3,884,711.13	1.45
8	同业存单	-	-
9	其他	-	-
10	合计	220,218,928.73	82.46

5.5 报告期末按公允价值占基金资产净值比例大小排序的前五名债券投资明细

序号	债券代码	债券名称	数量（张）	公允价值（元）	占基金资产净值比例（%）
1	230203	23 国开 03	400,000	41,541,180.33	15.56
2	230026	23 附息国债 26	200,000	20,777,690.22	7.78
3	2128030	21 交通银行二级	100,000	10,616,792.35	3.98
4	092280108	22 中行二级资本债 02A	100,000	10,482,367.21	3.93
5	2228004	22 工商银行二级 01	100,000	10,435,861.20	3.91

5.6 报告期末按公允价值占基金资产净值比例大小排序的前十名资产支持证券投资 明细

注：本基金本报告期末未持有资产支持证券。

5.7 报告期末按公允价值占基金资产净值比例大小排序的前五名贵金属投资明细

注：本基金本报告期末未持有贵金属。

5.8 报告期末按公允价值占基金资产净值比例大小排序的前五名权证投资明细

注：本基金本报告期末未持有权证。

5.9 报告期末本基金投资的股指期货交易情况说明

5.9.1 报告期末本基金投资的股指期货持仓和损益明细

注：本基金本报告期末未进行股指期货投资。

5.9.2 本基金投资股指期货的投资政策

本基金投资股指期货将根据风险管理的原则，以套期保值为目的，以回避市场风险。基金管

理人将充分考虑股指期货的流动性及风险收益特征，选择流动性好、交易活跃的股指期货合约进行多头或空头套期保值等策略操作。基金管理人通过动态管理股指期货合约数量，以获取相应股票组合的超额收益。

5.10 报告期末本基金投资的国债期货交易情况说明

5.10.1 本期国债期货投资政策

本基金在进行国债期货投资时，将根据风险管理原则，以套期保值为目的，结合国债期货的定价模型寻求其合理的估值水平，与现货资产进行匹配，通过多头或空头套期保值等策略进行套期保值操作。

5.10.2 报告期末本基金投资的国债期货持仓和损益明细

注：本基金本报告期末未进行国债期货投资。

5.10.3 本期国债期货投资评价

本基金本报告期末未进行国债期货投资。

5.11 投资组合报告附注

5.11.1 本基金投资的前十名证券的发行主体本期是否出现被监管部门立案调查，或在报告编制日前一年内受到公开谴责、处罚的情形

本基金投资的前十名证券发行主体中，中国银行股份有限公司在报告编制日前一年内曾受到中国人民银行、国家外汇管理局北京市分局、国家金融监督管理总局的处罚，交通银行股份有限公司在报告编制日前一年内曾受到国家金融监督管理总局的处罚。

本基金对上述证券的投资决策程序符合基金合同及公司制度的相关规定，本基金管理人会对上述证券继续保持跟踪研究。

本基金持有的前十名证券中其余证券的发行主体本期未出现被监管部门立案调查，或在报告编制日前一年内受到公开谴责、处罚的情形。

5.11.2 基金投资的前十名股票是否超出基金合同规定的备选股票库

本基金不存在投资的前十名股票超出基金合同规定的备选股票库的情况。

5.11.3 其他资产构成

序号	名称	金额（元）
1	存出保证金	4,153.45
2	应收证券清算款	131,332.77

3	应收股利	51,106.02
4	应收利息	-
5	应收申购款	-
6	其他应收款	-
7	其他	-
8	合计	186,592.24

5.11.4 报告期末持有的处于转股期的可转换债券明细

序号	债券代码	债券名称	公允价值（元）	占基金资产净值比例（%）
1	113021	中信转债	2,363,065.75	0.88
2	127052	西子转债	678,085.48	0.25
3	113623	凤 21 转债	495,384.66	0.19
4	110085	通 22 转债	211,534.03	0.08
5	128108	蓝帆转债	136,641.21	0.05

5.11.5 报告期末前十名股票中存在流通受限情况的说明

注：本基金本报告期末前十名股票中未存在流通受限情况。

5.11.6 投资组合报告附注的其他文字描述部分

由于四舍五入的原因，投资组合报告中市值占净值比例的分项之和与合计项之间可能存在尾差。

§6 基金中基金

6.1 报告期末按公允价值占基金资产净值比例大小排序的前十名基金投资明细

注：1、本基金为混合型基金，本基金的投资范围包括经中国证监会依法核准或注册的公开募集的基金，本基金管理人根据基金合同约定并参照《证券投资基金信息披露 XBRL 模板》中“基金中基金”的要求披露本报告期投资基金的情况。

2、本基金本报告期末未持有证券投资基金。

6.1.1 报告期末按公允价值占基金资产净值比例大小排序的前十名公开募集基础设施证券投资基金投资明细

注：本基金本报告期末未持有公开募集基础设施证券投资基金。

6.1.2 报告期末基金持有的全部公开募集基础设施证券投资基金情况

注：本基金本报告期末未持有公开募集基础设施证券投资基金。

6.2 当期交易及持有基金产生的费用

注：本基金本报告期末产生交易及持有基金的费用。

6.3 本报告期持有的基金发生的重大影响事件

无。

§ 7 开放式基金份额变动

单位：份

项目	东方红锦惠甄选 18 个月持有混合 A	东方红锦惠甄选 18 个月持有混合 C
报告期期初基金份额总额	152,550,216.84	116,278,990.34
报告期期间基金总申购份额	-	-
减：报告期期间基金总赎回份额	-	-
报告期期间基金拆分变动份额（份额减少以“-”填列）	-	-
报告期期末基金份额总额	152,550,216.84	116,278,990.34

§8 基金管理人运用固有资金投资本基金情况

8.1 基金管理人持有本基金份额变动情况

单位：份

项目	东方红锦惠甄选 18 个月持有混合 A	东方红锦惠甄选 18 个月持有混合 C
报告期期初管理人持有的本基金份额	8,003,188.89	-
报告期期间买入/申购总份额	-	-
报告期期间卖出/赎回总份额	-	-
报告期期末管理人持有的本基金份额	8,003,188.89	-
报告期期末持有的本基金份额占基金总份额比例（%）	5.25	-

8.2 基金管理人运用固有资金投资本基金交易明细

注：本报告期，本基金管理人不存在申购、赎回或交易本基金的情况。

§9 影响投资者决策的其他重要信息

9.1 报告期内单一投资者持有基金份额比例达到或超过 20%的情况

注：本基金本报告期内未发生单一投资者持有基金份额比例达到或超过 20%的情况。

9.2 影响投资者决策的其他重要信息

无。

§10 备查文件目录

10.1 备查文件目录

- 1、中国证监会准予注册东方红锦惠甄选 18 个月持有期混合型证券投资基金的文件；
- 2、《东方红锦惠甄选 18 个月持有期混合型证券投资基金基金合同》；
- 3、《东方红锦惠甄选 18 个月持有期混合型证券投资基金托管协议》；
- 4、东方红锦惠甄选 18 个月持有期混合型证券投资基金财务报表及报表附注；
- 5、报告期内在规定媒介上披露的各项公告；
- 6、基金管理人业务资格批件、营业执照；
- 7、中国证监会要求的其他文件。

10.2 存放地点

备查文件存放于基金管理人的办公场所：上海市黄浦区外马路 108 号 7 层。

10.3 查阅方式

投资者可到基金管理人的办公场所免费查阅备查文件，亦可通过公司网站查阅，公司网址为：www.dfham.com。

上海东方证券资产管理有限公司

2024 年 7 月 19 日