

鹏华沪深 300 交易型开放式指数证券投资
基金
2024 年中期报告

2024 年 6 月 30 日

基金管理人：鹏华基金管理有限公司

基金托管人：中国工商银行股份有限公司

送出日期：2024 年 8 月 29 日

§ 1 重要提示及目录

1.1 重要提示

基金管理人的董事会、董事保证本报告所载资料不存在虚假记载、误导性陈述或重大遗漏，并对其内容的真实性、准确性和完整性承担个别及连带的法律责任。本中期报告已经三分之二以上独立董事签字同意，并由董事长签发。

基金托管人中国工商银行股份有限公司根据本基金合同规定，于 2024 年 08 月 28 日复核了本报告中的财务指标、净值表现、利润分配情况、财务会计报告、投资组合报告等内容，保证复核内容不存在虚假记载、误导性陈述或者重大遗漏。

基金管理人承诺以诚实信用、勤勉尽责的原则管理和运用基金资产，但不保证基金一定盈利。

基金的过往业绩并不代表其未来表现。投资有风险，投资者在作出投资决策前应仔细阅读本基金的招募说明书及其更新。

本报告中财务资料未经审计。

本报告期自 2024 年 01 月 01 日起至 2024 年 06 月 30 日止。

1.2 目录

§ 1 重要提示及目录	2
1.1 重要提示	2
1.2 目录	3
§ 2 基金简介	5
2.1 基金基本情况	5
2.2 基金产品说明	5
2.3 基金管理人和基金托管人	7
2.4 信息披露方式	7
2.5 其他相关资料	7
§ 3 主要财务指标和基金净值表现	8
3.1 主要会计数据和财务指标	8
3.2 基金净值表现	8
3.3 其他指标	9
§ 4 管理人报告	9
4.1 基金管理人及基金经理情况	9
4.2 管理人对报告期内本基金运作合规守信情况的说明	11
4.3 管理人对报告期内公平交易情况的专项说明	11
4.4 管理人对报告期内基金的投资策略和业绩表现的说明	11
4.5 管理人对宏观经济、证券市场及行业走势的简要展望	12
4.6 管理人对报告期内基金估值程序等事项的说明	12
4.7 管理人对报告期内基金利润分配情况的说明	13
4.8 报告期内管理人对本基金持有人数或基金资产净值预警情形的说明	13
§ 5 托管人报告	13
5.1 报告期内本基金托管人合规守信情况声明	13
5.2 托管人对报告期内本基金投资运作合规守信、净值计算、利润分配等情况的说明	13
5.3 托管人对本中期报告中财务信息内容的真实、准确和完整发表意见	13
§ 6 半年度财务会计报告（未经审计）	14
6.1 资产负债表	14
6.2 利润表	15
6.3 净资产变动表	16
6.4 报表附注	18
§ 7 投资组合报告	54
7.1 期末基金资产组合情况	54
7.2 报告期末按行业分类的股票投资组合	55
7.3 期末按公允价值占基金资产净值比例大小排序的所有股票投资明细	57
7.4 报告期内股票投资组合的重大变动	64
7.5 期末按债券品种分类的债券投资组合	66
7.6 期末按公允价值占基金资产净值比例大小排序的前五名债券投资明细	66
7.7 期末按公允价值占基金资产净值比例大小排序的所有资产支持证券投资明细	66

7.8	报告期末按公允价值占基金资产净值比例大小排序的前五名贵金属投资明细	66
7.9	期末按公允价值占基金资产净值比例大小排序的前五名权证投资明细	66
7.10	本基金投资股指期货的投资政策	66
7.11	报告期末本基金投资的国债期货交易情况说明	66
7.12	投资组合报告附注	67
§ 8	基金份额持有人信息	68
8.1	期末基金份额持有人户数及持有人结构	68
8.2	期末上市基金前十名持有人	69
8.3	期末基金管理人的从业人员持有本基金的情况	69
8.4	期末基金管理人的从业人员持有本开放式基金份额总量区间情况	69
§ 9	开放式基金份额变动	69
§ 10	重大事件揭示	70
10.1	基金份额持有人大会决议	70
10.2	基金管理人、基金托管人的专门基金托管部门的重大人事变动	70
10.3	涉及基金管理人、基金财产、基金托管业务的诉讼	70
10.4	基金投资策略的改变	70
10.5	为基金进行审计的会计师事务所情况	70
10.6	管理人、托管人及其高级管理人员受稽查或处罚等情况	71
10.7	基金租用证券公司交易单元的有关情况	71
10.8	其他重大事件	73
§ 11	影响投资者决策的其他重要信息	75
11.1	报告期内单一投资者持有基金份额比例达到或超过 20%的情况	75
11.2	影响投资者决策的其他重要信息	75
§ 12	备查文件目录	75
12.1	备查文件目录	75
12.2	存放地点	76
12.3	查阅方式	76

§ 2 基金简介

2.1 基金基本情况

基金名称	鹏华沪深 300 交易型开放式指数证券投资基金
基金简称	鹏华沪深 300ETF
场内简称	沪深 300ETF 鹏华
基金主代码	159673
基金运作方式	交易型开放式
基金合同生效日	2023 年 6 月 21 日
基金管理人	鹏华基金管理有限公司
基金托管人	中国工商银行股份有限公司
报告期末基金份额总额	2,849,528,385.00 份
基金合同存续期	不定期
基金份额上市的证券交易所	深圳证券交易所
上市日期	2023 年 7 月 17 日

2.2 基金产品说明

投资目标	本基金紧密跟踪标的指数，追求跟踪偏离度和跟踪误差的最小化。本基金力争将日均跟踪偏离度控制在 0.2% 以内，年跟踪误差控制在 2% 以内。
投资策略	<p>本基金主要采取完全复制策略，即按照标的指数成份股及其权重构建基金的股票投资组合，并根据标的指数成份股及其权重的变化对股票投资组合进行相应调整。</p> <p>当预期成份股发生调整或成份股发生配股、增发、分红等行为时，或因基金的申购和赎回等对本基金跟踪标的指数的效果可能带来影响时，或因某些特殊情况导致流动性不足时，或其他原因导致无法有效复制和跟踪标的指数时，基金管理人可以对投资组合管理进行适当变通和调整，力求降低跟踪误差。</p> <p>本基金力争将日均跟踪偏离度控制在 0.2% 以内，年跟踪误差控制在 2% 以内。如因指数编制规则调整或其他因素导致跟踪偏离度和跟踪误差超过上述范围，基金管理人应采取合理措施避免跟踪偏离度、跟踪误差进一步扩大。</p> <p>1、股票投资策略</p> <p>(1) 股票投资组合的构建</p> <p>本基金在建仓期内，将按照标的指数各成份股的基准权重对其逐步买入，在力求跟踪误差最小化的前提下，本基金可采取适当方法，以降低买入成本。当遇到成份股停牌、流动性不足等其他市场因素而无法依指数权重购买某成份股及预期标的指数的成份股即将调整或其他影响指数复制的因素时，本基金可以根据市场情况，结合研究分析，对基金财产进行适当调整，以期在规定的风险承受限度之内，尽量缩小跟踪误差。</p> <p>(2) 股票投资组合的调整</p>

	<p>本基金所构建的股票投资组合将根据标的指数成份股及其权重的变动而进行相应调整，本基金还将根据法律法规中的投资比例限制、申购赎回变动情况，对其进行适时调整，以保证基金份额净值增长率与标的指数收益率间的高度正相关和跟踪误差最小化。基金管理人将对成份股的流动性进行分析，如发现流动性不佳的个股将可能采用合理方法寻求替代。由于受到各项持股比例限制，基金可能不能按照成份股权重持有成份股，基金将会采用合理方法寻求替代。</p> <p>1) 定期调整</p> <p>根据标的指数的调整规则和备选股票的预期，对股票投资组合及时进行调整。</p> <p>2) 不定期调整</p> <p>根据指数编制规则，当标的指数成份股因增发、送配等股权变动而需进行成份股权重新调整时，本基金将根据各成份股的权重变化进行相应调整；</p> <p>根据本基金的申购和赎回情况，对股票投资组合进行调整，从而有效跟踪标的指数；</p> <p>根据法律、法规规定，成份股在标的指数中的权重因其它特殊原因发生相应变化的，本基金可以对投资组合管理进行适当变通和调整，力求降低跟踪误差。</p> <p>2、存托凭证投资策略</p> <p>本基金将根据本基金的投资目标和股票投资策略，基于对基础证券投资价值的深入研究判断，进行存托凭证的投资。</p> <p>3、债券投资策略</p> <p>本基金债券投资组合将采用自上而下的投资策略，根据宏观经济分析、资金面动向分析等判断未来利率变化，并利用债券定价技术，进行个券选择。</p> <p>本基金可投资可转换债券及可交换债券，可转换债券及可交换债券兼具债权和股权双重属性，本基金将通过对目标公司股票的投资价值分析和债券价值分析，结合本基金的产品定位和投资目标综合开展投资决策。</p> <p>4、股指期货投资策略</p> <p>本基金投资股指期货将根据风险管理的原则，以套期保值为目的，对冲系统性风险和某些特殊情况下的流动性风险，主要选择流动性好、交易活跃的股指期货合约，提高投资效率，从而更好地跟踪标的指数，实现投资目标。同时，本基金将力争利用股指期货的杠杆作用，降低申购赎回时现金资产对投资组合的影响及仓位频繁调整的交易成本和跟踪误差，从而达到稳定投资组合资产净值的目的。</p> <p>基金管理人将建立股指期货交易决策部门或小组，授权特定的管理人员负责股指期货的投资审批事项，同时针对股指期货交易制定投资决策流程和风险控制等制度并报董事会批准。</p> <p>5、资产支持证券的投资策略</p> <p>本基金将综合运用战略资产配置和战术资产配置进行资产支持证券的投资组合管理，并根据信用风险、利率风险和流动性风险变</p>
--	---

	<p>化积极调整投资策略，严格遵守法律法规和基金合同的约定，在保证本金安全和基金资产流动性的基础上获得稳定收益。</p> <p>6、融资及转融通投资策略</p> <p>本基金可在综合考虑预期收益、风险、流动性等因素基础上，参与融资业务。</p> <p>为更好地实现投资目标，在加强风险防范并遵守审慎经营原则的前提下，本基金可根据投资管理的需要参与转融通证券出借业务。本基金将在分析市场环境、投资者类型与结构、基金历史申赎情况、出借证券流动性情况等因素的基础上，合理确定出借证券的范围、期限和比例。</p> <p>未来，随着证券市场投资工具的发展和丰富，本基金可在履行适当程序后相应调整和更新相关投资策略，并在招募说明书中更新公告。</p>
业绩比较基准	沪深 300 指数收益率
风险收益特征	本基金属于股票型基金，其预期的风险和收益高于货币市场基金、债券型基金、混合型基金。同时本基金为交易型开放式指数基金，具有与标的指数以及标的指数所代表的公司相似的风险收益特征。

注：无。

2.3 基金管理人和基金托管人

项目		基金管理人	基金托管人
名称		鹏华基金管理有限公司	中国工商银行股份有限公司
信息披露 负责人	姓名	高永杰	郭明
	联系电话	0755-81395402	(010)66105799
	电子邮箱	xxpl@phfund.com.cn	custody@icbc.com.cn
客户服务电话		4006788999	95588
传真		0755-82021126	(010)66105798
注册地址		深圳市福田区福华三路 168 号深圳国际商会中心第 43 楼	北京市西城区复兴门内大街 55 号
办公地址		深圳市福田区福华三路 168 号深圳国际商会中心第 43 楼	北京市西城区复兴门内大街 55 号
邮政编码		518048	100140
法定代表人		张纳沙	廖林

2.4 信息披露方式

本基金选定的信息披露报纸名称	《上海证券报》
登载基金中期报告正文的管理人互联网网址	http://www.phfund.com.cn
基金中期报告备置地点	深圳市福田区福华三路 168 号深圳国际商会中心第 43 层鹏华基金管理有限公司

2.5 其他相关资料

项目	名称	办公地址
注册登记机构	中国证券登记结算有限责任	北京市西城区太平桥大街 17

	公司	号
--	----	---

§ 3 主要财务指标和基金净值表现

3.1 主要会计数据和财务指标

金额单位：人民币元

3.1.1 期间数据和指标	报告期(2024年1月1日-2024年6月30日)
本期已实现收益	23,402,784.95
本期利润	-48,635,667.17
加权平均基金份额本期利润	-0.0300
本期加权平均净值利润率	-3.28%
本期基金份额净值增长率	1.71%
3.1.2 期末数据和指标	报告期末(2024年6月30日)
期末可供分配利润	-255,794,311.05
期末可供分配基金份额利润	-0.0898
期末基金资产净值	2,593,734,073.95
期末基金份额净值	0.9102
3.1.3 累计期末指标	报告期末(2024年6月30日)
基金份额累计净值增长率	-8.98%

注：(1) 本期已实现收益指基金本期利息收入、投资收益、其他收入（不含公允价值变动收益）扣除相关费用和信用减值损失后的余额，本期利润为本期已实现收益加上本期公允价值变动收益等未实现收益。

(2) 所述基金业绩指标不包括持有人认购或交易基金的各项费用（例如，开放式基金的申购赎回费、基金转换费等），计入费用后实际收益水平要低于所列数字。

(3) 期末可供分配利润，采用期末资产负债表中未分配利润期末余额和未分配利润中已实现部分的期末余额的孰低数。表中的“期末”均指报告期最后一日，即6月30日，无论该日是否为开放日或交易所的交易日。

3.2 基金净值表现

3.2.1 基金份额净值增长率及其与同期业绩比较基准收益率的比较

阶段	份额净值增长率①	份额净值增长率标准差②	业绩比较基准收益率③	业绩比较基准收益率标准差④	①-③	②-④
过去一个月	-2.58%	0.47%	-3.30%	0.48%	0.72%	-0.01%
过去三个月	-1.20%	0.74%	-2.14%	0.76%	0.94%	-0.02%
过去六个月	1.71%	0.88%	0.89%	0.90%	0.82%	-0.02%
过去一年	-8.95%	0.84%	-9.91%	0.87%	0.96%	-0.03%

自基金合同生效起至今	-8.98%	0.83%	-11.79%	0.88%	2.81%	-0.05%
------------	--------	-------	---------	-------	-------	--------

注：业绩比较基准=沪深 300 指数收益率

3.2.2 自基金合同生效以来基金份额累计净值增长率变动及其与同期业绩比较基准收益率变动的比较

鹏华沪深300ETF累计净值增长率与同期业绩比较基准收益率的历史走势对比图

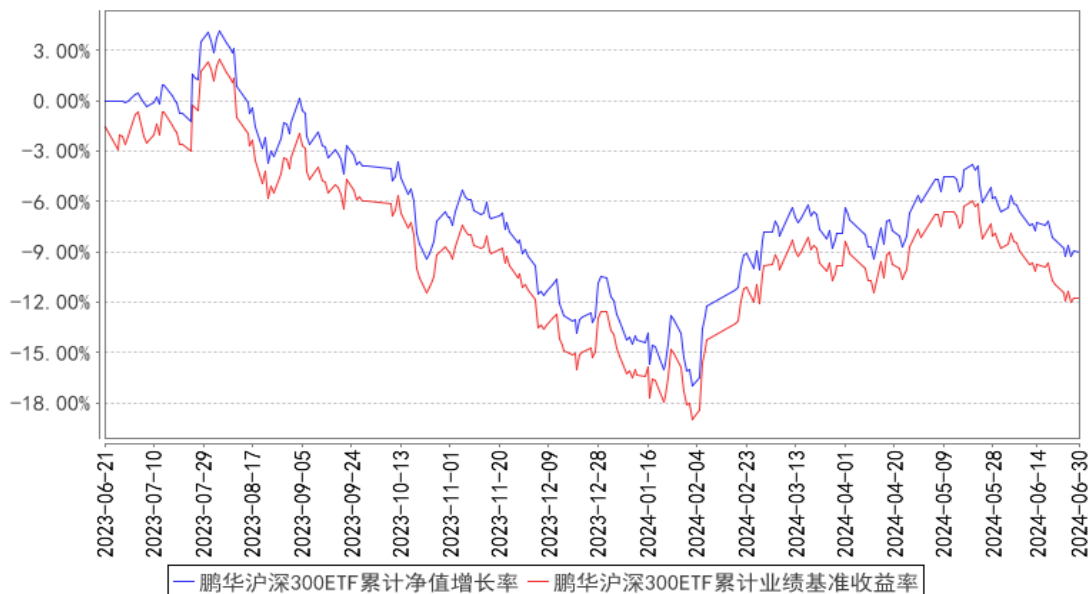

注：1、本基金基金合同于 2023 年 06 月 21 日生效。2、截至建仓期结束，本基金的各项投资比例已达到基金合同中规定的各项比例。

3.3 其他指标

注：无。

§ 4 管理人报告

4.1 基金管理人及基金经理情况

4.1.1 基金管理人及其管理基金的经验

鹏华基金管理有限公司成立于 1998 年 12 月 22 日，业务范围包括基金募集、基金销售、资产管理及中国证监会许可的其他业务。截至本报告期末，公司股东由国信证券股份有限公司、意大利欧利盛资本资产管理股份公司（Eurizon Capital SGR S.p.A.）、深圳市北融信投资发展有限公司组成，公司性质为中外合资企业，公司注册资本 15,000 万元人民币。截至本报告期末，公司资产管理总规模达到 12,020 亿元（联接基金不折算，不含投顾），公司管理着 324 只公募基金、13 只全国社保投资组合、8 只基本养老保险投资组合。经过 20 余年投资管理基金，在基金投资、风险控制等方面积累了丰富经验。

4.1.2 基金经理（或基金经理小组）及基金经理助理简介

姓名	职务	任本基金的基金经理（助理）期限		证券从业年限	说明
		任职日期	离任日期		
苏俊杰	基金经理	2023-06-21	-	12 年	苏俊杰先生, 国籍中国, 理学硕士, 12 年证券从业经验。曾任 MSCI INC. 分析师, 华泰柏瑞基金管理有限公司专户投资经理, 财通基金管理有限公司基金经理。2019 年 07 月加盟鹏华基金管理有限公司, 历任量化及衍生品投资部副总经理, 现担任量化及衍生品投资部总经理/基金经理。2021 年 03 月至今担任鹏华沪深 300 指数增强型证券投资基金基金经理, 2021 年 03 月至今担任鹏华量化先锋混合型证券投资基金基金经理, 2022 年 01 月至今担任鹏华中证 500 指数增强型证券投资基金基金经理, 2022 年 08 月至 2023 年 12 月担任鹏华沪深 300 指数证券投资基金 (LOF) 基金经理, 2022 年 08 月至 2023 年 08 月担任鹏华创业板指数型证券投资基金 (LOF) 基金经理, 2022 年 08 月至 2023 年 08 月担任鹏华中证 500 指数证券投资基金 (LOF) 基金经理, 2022 年 12 月至今担任鹏华上证科创板 50 成份增强策略交易型开放式指数证券投资基金基金经理, 2022 年 12 月至今担任鹏华创业板 50 交易型开放式指数证券投资基金基金经理, 2022 年 12 月至今担任鹏华中证 1000 指数增强型证券投资基金基金经理, 2023 年 02 月至今担任鹏华国证 2000 指数增强型证券投资基金基金经理, 2023 年 06 月至今担任鹏华沪深 300 交易型开放式指数证券投资基金基金经理, 2023 年 08 月至今担任鹏华创业板 50 交易型开放式指数证券投资基金联接基金基金经理, 2023 年 09 月至今担任鹏华中证 1000 增强策略交易型开放式指数证券投资基金基金经理, 2023 年 09 月至今担任鹏华上证科创板 100 交易型开放式指数证券投资基金基金经理, 2023 年 12 月至今担任鹏华上证科创板 100 交易型开放式指数证券投资基金联接基金基金经理, 2023 年 12 月至今担任鹏华沪深 300 交易型开放式指数证券投资基金联接基金 (LOF) 基金经理, 2024 年 01 月至今

					担任鹏华智投 800 混合型证券投资基金基金经理, 2024 年 05 月至今担任鹏华智投数字经济混合型证券投资基金基金经理, 2024 年 06 月至今担任鹏华中证 800 交易型开放式指数证券投资基金基金经理, 苏俊杰先生具备基金从业资格。本报告期内本基金基金经理未发生变动。
--	--	--	--	--	--

注: 1. 任职日期和离任日期均指公司作出决定后正式对外公告之日; 担任新成立基金基金经理的, 任职日期为基金合同生效日。2. 证券从业的含义遵从行业协会关于从业人员资格管理办法的相关规定。

4.1.3 期末兼任私募资产管理计划投资经理的基金经理同时管理的产品情况

注: 无。

4.2 管理人对报告期内本基金运作合规守信情况的说明

报告期内, 本基金管理人严格遵守《证券投资基金法》等法律法规、中国证监会的有关规定以及基金合同的约定, 本着诚实守信、勤勉尽责的原则管理和运作基金资产, 在严格控制风险的基础上, 为基金份额持有人谋求最大利益。本报告期内, 本基金运作合规, 不存在违反基金合同和损害基金份额持有人利益的行为。

4.3 管理人对报告期内公平交易情况的专项说明

4.3.1 公平交易制度的执行情况

报告期内, 本基金管理人严格执行公平交易制度, 确保不同投资组合在研究、交易、分配各环节得到公平对待。公司对不同投资组合在不同时间窗口下(日内、3日内、5日内)的同向交易价差进行专项分析, 未发现不公平对待各组合或组合间相互利益输送的情况。

4.3.2 异常交易行为的专项说明

报告期内, 本基金未发生违法违规且对基金财产造成损失的异常交易行为。本报告期内未发生基金管理人管理的所有投资组合参与的交易所公开竞价同日反向交易成交较少的单边交易量超过该证券当日成交量的 5%的情况。

4.4 管理人对报告期内基金的投资策略和业绩表现的说明

4.4.1 报告期内基金投资策略和运作分析

上半年, 市场整体风险偏好不高, 在资金面偏弱的情况下, 市场风格整体偏向大盘、红利等防御的风格, 行业方面银行、煤炭、家电、公用事业等涨幅靠前, 高股息和出海成为两条投资主线, 沪深 300 指数凭借其均衡稳定的大盘风格领跑市场, 上半年上涨 0.89%, 相对中证 500, 中证 1000, 科创板 50, 创业板等中小市值成长类的宽基指数超额收益明显, 全市场的沪深 300ETF 也

得到增量资金的青睐，整体呈现份额大幅增长的态势。下半年，随着经济的持续回暖以及美国降息周期的开启，资金面偏弱的情况有望得到改善，风险偏好预计会比上半年有所恢复，市场中枢有望整体上移，沪深 300 指数也将持续受益。

本基金一直以来秉承指数基金的投资策略，在应对基金申购赎回的基础上，采用全复制的方法，力争跟踪指数的收益。报告期内，发生了一次指数调样，操作上我们综合考虑跟踪误差、市场冲击成本等因素，对组合进行动态调整和再平衡，将本基金跟踪误差控制在合理范围内。

4.4.2 报告期内基金的业绩表现

截至本报告期末，本报告期份额净值增长率为 1.71%，同期业绩比较基准增长率为 0.89%。

4.5 管理人对宏观经济、证券市场及行业走势的简要展望

上半年，市场在多重因素冲击和影响下呈现大幅波动。在年初流动性冲击后，随着流动性的持续注入、国内经济超预期复苏和海外资金仓位回补，市场迎来大幅反弹，但在 5 月以后随着经济复苏再度出现波折、海外扰动因素增加，投资者快速下修盈利预期、也降低了风险偏好，海外市场 and 国内债市的强势表现也吸引资金从 A 股流出，仅 6 月北上资金净流出就超过 440 亿元，对 A 股形成一定压制。从风格角度来看，具有长期配置价值和防御属性、并且债性突出的红利类资产和大盘价值股受到投资者青睐，成为上半年增量资金流入的主要方向。

展望未来，市场有望在预期边际好转和资金格局改善推动下，走出震荡修复行情。未来一段时间存在诸多潜在的预期差，当前已经对风险因素进行较为充分的定价，成交量也伴随着投资者情绪不断回落，市场对政策预期也不断调降，但随着国内经济和海外地缘政治的新变化，国内支持性政策有望加速落地，海外美联储降息也可能在年内开启。在资金层面上，外资大幅流出的压力得以较大程度释放，配置型资金减配权益超配债券的趋势有望因债市波动加大而有所逆转，以大型专业机构投资者为代表的长期资金、“耐心资本”正在不断加大对 A 股的投资力度，有望扭转资金面偏弱的格局，推动市场逐步修复。

4.6 管理人对报告期内基金估值程序等事项的说明

本基金管理人按照企业会计准则、中国证监会相关规定、中国证券投资基金业协会相关指引和基金合同关于估值的约定，对基金所持有的投资品种进行估值。本基金管理人已制定基金估值和份额净值计价的业务管理制度，明确基金估值的程序和技术。

本基金管理人使用可靠的估值业务系统，估值人员熟悉各类投资品种的估值原则和具体估值程序。估值流程中包含风险监测、控制和报告机制。本基金托管人根据法律法规要求履行估值及净值计算的复核责任。本基金管理人设有估值委员会，由登记结算部、风控管理部、监察稽核部、

各投资部门、研究部门负责人、基金经理等成员组成，估值委员会成员具有多年的证券、基金从业经验，熟悉相关法律法规，具备投资、研究、风险管理、法律合规和基金估值运作等方面的专业能力。基金经理可与估值委员会成员共同商定估值原则和政策，但不参与日常估值的执行。

基金管理人改变估值技术，导致基金资产净值发生重大变化的，对所采用的相关估值技术、假设及输入值的适当性咨询会计师事务所的专业意见。

本报告期内，参与估值流程各方之间无重大利益冲突。

本基金管理人已与第三方定价服务机构签署服务协议，由其按约定提供相关参考数据。

4.7 管理人对报告期内基金利润分配情况的说明

1、截止本报告期末，本基金期末可供分配利润为-255,794,311.05 元，期末基金份额净值 0.9102 元，不符合利润分配条件。

2、本基金本报告期内未进行利润分配。

4.8 报告期内管理人对本基金持有人数或基金资产净值预警情形的说明

无。

§ 5 托管人报告

5.1 报告期内本基金托管人遵规守信情况声明

本报告期内，本基金托管人在对本基金的托管过程中，严格遵守《证券投资基金法》及其他法律法规和基金合同的有关规定，不存在任何损害基金份额持有人利益的行为，完全尽职尽责地履行了基金托管人应尽的义务。

5.2 托管人对报告期内本基金投资运作遵规守信、净值计算、利润分配等情况的说明

本报告期内，本基金的管理人——鹏华基金管理有限公司在本基金的投资运作、基金资产净值计算、基金份额申购赎回价格计算、基金费用开支等问题上，托管人未发现损害基金份额持有人利益的行为。

5.3 托管人对本中期报告中财务信息等内容的真实、准确和完整发表意见

本托管人依法对鹏华基金管理有限公司编制和披露的本基金 2024 年中期报告中财务指标、净值表现、利润分配情况、财务会计报告、投资组合报告等内容进行了核查，以上内容真实、准确和完整。

§ 6 半年度财务会计报告（未经审计）

6.1 资产负债表

会计主体：鹏华沪深 300 交易型开放式指数证券投资基金

报告截止日：2024 年 6 月 30 日

单位：人民币元

资产	附注号	本期末 2024 年 6 月 30 日	上年度末 2023 年 12 月 31 日
资产：			
货币资金	6.4.7.1	50,794,532.75	28,070,456.19
结算备付金		10,812,896.42	657,431.05
存出保证金		808,053.55	108,569.50
交易性金融资产	6.4.7.2	2,547,169,091.64	827,689,156.47
其中：股票投资		2,547,169,091.64	827,689,156.47
基金投资		-	-
债券投资		-	-
资产支持证券投资		-	-
贵金属投资		-	-
其他投资		-	-
衍生金融资产	6.4.7.3	-	-
买入返售金融资产	6.4.7.4	-	-
债权投资	6.4.7.5	-	-
其中：债券投资		-	-
资产支持证券投资		-	-
其他投资		-	-
其他债权投资	6.4.7.6	-	-
其他权益工具投资	6.4.7.7	-	-
应收清算款		280,417.73	28,511,846.90
应收股利		616,658.71	-
应收申购款		-	-
递延所得税资产		-	-
其他资产	6.4.7.8	156,104.73	-
资产总计		2,610,637,755.53	885,037,460.11
负债和净资产	附注号	本期末 2024 年 6 月 30 日	上年度末 2023 年 12 月 31 日
负债：			
短期借款		-	-
交易性金融负债		-	-
衍生金融负债	6.4.7.3	-	-
卖出回购金融资产款		-	-
应付清算款		1,828.12	-
应付赎回款		-	-

应付管理人报酬		1,154,096.77	60,292.42
应付托管费		230,819.36	12,058.47
应付销售服务费		-	-
应付投资顾问费		-	-
应交税费		7,451.23	-
应付利润		-	-
递延所得税负债		-	-
其他负债	6.4.7.9	15,509,486.10	42,353,520.95
负债合计		16,903,681.58	42,425,871.84
净资产：			
实收基金	6.4.7.10	2,849,528,385.00	941,528,385.00
其他综合收益	6.4.7.11	-	-
未分配利润	6.4.7.12	-255,794,311.05	-98,916,796.73
净资产合计		2,593,734,073.95	842,611,588.27
负债和净资产总计		2,610,637,755.53	885,037,460.11

注：报告截止日 2024 年 06 月 30 日，基金份额净值 0.9102 元，基金份额总额 2,849,528,385.00 份。

6.2 利润表

会计主体：鹏华沪深 300 交易型开放式指数证券投资基金

本报告期：2024 年 1 月 1 日至 2024 年 6 月 30 日

单位：人民币元

项目	附注号	本期 2024 年 1 月 1 日至 2024 年 6 月 30 日	上年度可比期间 2023 年 6 月 21 日（基 金合同生效日）至 2023 年 6 月 30 日
一、营业总收入		-44,129,075.53	-31,620.75
1. 利息收入		741,652.99	25,890.36
其中：存款利息收入	6.4.7.13	64,486.41	25,890.36
债券利息收入		-	-
资产支持证券利 息收入		-	-
买入返售金融资 产收入		-	-
其他利息收入		677,166.58	-
2. 投资收益（损失以 “-”填列）		25,226,035.45	63,284.50
其中：股票投资收益	6.4.7.14	-1,996,475.68	-89,674.10
基金投资收益		-	-
债券投资收益	6.4.7.15	-	-
资产支持证券投 资收益	6.4.7.16	-	-

贵金属投资收益	6.4.7.17	-	-
衍生工具收益	6.4.7.18	-	-
股利收益	6.4.7.19	27,222,511.13	152,958.60
以摊余成本计量的金融资产终止确认产生的收益		-	-
其他投资收益		-	-
3. 公允价值变动收益（损失以“-”号填列）	6.4.7.20	-72,038,452.12	-120,795.61
4. 汇兑收益（损失以“-”号填列）		-	-
5. 其他收入（损失以“-”号填列）	6.4.7.21	1,941,688.15	-
减：二、营业总支出		4,506,591.64	48,899.06
1. 管理人报酬	6.4.10.2.1	3,647,088.38	36,672.46
其中：暂估管理人报酬		-	-
2. 托管费	6.4.10.2.2	729,417.70	7,334.50
3. 销售服务费	6.4.10.2.3	-	-
4. 投资顾问费		-	-
5. 利息支出		-	-
其中：卖出回购金融资产支出		-	-
6. 信用减值损失	6.4.7.22	-	-
7. 税金及附加		2,439.64	-
8. 其他费用	6.4.7.23	127,645.92	4,892.10
三、利润总额（亏损总额以“-”号填列）		-48,635,667.17	-80,519.81
减：所得税费用		-	-
四、净利润（净亏损以“-”号填列）		-48,635,667.17	-80,519.81
五、其他综合收益的税后净额		-	-
六、综合收益总额		-48,635,667.17	-80,519.81

6.3 净资产变动表

会计主体：鹏华沪深 300 交易型开放式指数证券投资基金

本报告期：2024 年 1 月 1 日至 2024 年 6 月 30 日

单位：人民币元

项目	本期 2024 年 1 月 1 日至 2024 年 6 月 30 日			
	实收基金	其他综合收益	未分配利润	净资产合计
一、上期期末净资产	941,528,385.00	-	-98,916,796.73	842,611,588.27

加：会计政策变更	-	-	-	-
前期差错更正	-	-	-	-
其他	-	-	-	-
二、本期期初净资产	941,528,385.00	-	-98,916,796.73	842,611,588.27
三、本期增减变动额(减少以“-”号填列)	1,908,000,000.00	-	-156,877,514.32	1,751,122,485.68
(一)、综合收益总额	-	-	-48,635,667.17	-48,635,667.17
(二)、本期基金份额交易产生的净资产变动数(净资产减少以“-”号填列)	1,908,000,000.00	-	-108,241,847.15	1,799,758,152.85
其中：1. 基金申购款	2,330,000,000.00	-	-138,960,216.41	2,191,039,783.59
2. 基金赎回款	-422,000,000.00	-	30,718,369.26	-391,281,630.74
(三)、本期向基金份额持有人分配利润产生的净资产变动(净资产减少以“-”号填列)	-	-	-	-
(四)、其他综合收益结转留存收益	-	-	-	-
四、本期期末净资产	2,849,528,385.00	-	-255,794,311.05	2,593,734,073.95
项目	上年度可比期间			
	2023年6月21日(基金合同生效日)至2023年6月30日			
	实收基金	其他综合收益	未分配利润	净资产合计
一、上期期末净资产	-	-	-	-
加：会计政策变更	-	-	-	-
前期差错更正	-	-	-	-

其他	-	-	-	-
二、本期期初净资产	297,528,385.00	-	-	297,528,385.00
三、本期增减变动额(减少以“-”号填列)	-	-	-80,519.81	-80,519.81
(一)、综合收益总额	-	-	-80,519.81	-80,519.81
(二)、本期基金份额交易产生的净资产变动数(净资产减少以“-”号填列)	-	-	-	-
其中：1. 基金申购款	-	-	-	-
2. 基金赎回款	-	-	-	-
(三)、本期向基金份额持有人分配利润产生的净资产变动(净资产减少以“-”号填列)	-	-	-	-
(四)、其他综合收益结转留存收益	-	-	-	-
四、本期期末净资产	297,528,385.00	-	-80,519.81	297,447,865.19

报表附注为财务报表的组成部分。

本报告 6.1 至 6.4 财务报表由下列负责人签署：

<u>邓召明</u>	<u>聂连杰</u>	<u>郝文高</u>
基金管理人负责人	主管会计工作负责人	会计机构负责人

6.4 报表附注

6.4.1 基金基本情况

鹏华沪深 300 交易型开放式指数证券投资基金(以下简称“本基金”)经中国证券监督管理委员会(以下简称“中国证监会”)证监许可[2022]2527 号《关于准予鹏华沪深 300 交易型开放式指数证券投资基金注册的批复》准予注册,由鹏华基金管理有限公司依照《中华人民共和国证券投

资基金法》和《鹏华沪深 300 交易型开放式指数证券投资基金基金合同》负责公开募集。本基金为交易型开放式基金，存续期限不定，首次设立募集不包括认购资金利息共募集人民币 297,490,000.00 元，业经普华永道中天会计师事务所(特殊普通合伙)普华永道中天验字(2023)第 0349 号验资报告予以验证。经向中国证监会备案，《鹏华沪深 300 交易型开放式指数证券投资基金基金合同》于 2023 年 6 月 21 日正式生效，基金合同生效日的基金份额总额为 297,528,385.00 份基金份额，其中认购资金利息折合 38,385.00 份基金份额。本基金的基金管理人为鹏华基金管理有限公司，基金托管人为中国工商银行股份有限公司。

6.4.2 会计报表的编制基础

本基金的财务报表按照财政部颁布的《企业会计准则—基本准则》、各项具体会计准则及相关规定(以下合称“企业会计准则”)、《资产管理产品相关会计处理规定》(财会[2022]14号)、中国证监会颁布的《证券投资基金信息披露 XBRL 模板第 3 号<年度报告和中期报告>》、中国证券投资基金业协会(以下简称“中国基金业协会”)颁布的《证券投资基金会计核算业务指引》、《鹏华沪深 300 交易型开放式指数证券投资基金基金合同》和在财务报表附注中所列示的中国证监会、中国基金业协会发布的有关规定及允许的基金行业实务操作编制。

本财务报表以持续经营为基础编制。

6.4.3 遵循企业会计准则及其他有关规定的声明

本基金 2024 年上半年财务报表符合企业会计准则的要求，真实、完整地反映了本基金 2024 年 06 月 30 日的财务状况以及 2024 年上半年的经营成果和净资产变动情况等有关信息。

6.4.4 本报告期所采用的会计政策、会计估计与最近一期年度报告相一致的说明

本报告期所采用的会计政策、会计估计与最近一期年度报告相一致。

6.4.5 会计政策和会计估计变更以及差错更正的说明

6.4.5.1 会计政策变更的说明

无。

6.4.5.2 会计估计变更的说明

无。

6.4.5.3 差错更正的说明

无。

6.4.6 税项

根据财政部、国家税务总局财税[2002]128 号《关于开放式证券投资基金有关税收问题的通知》、财税[2008]1 号《关于企业所得税若干优惠政策的通知》、财税[2012]85 号《关于实施上市

公司股息红利差别化个人所得税政策有关问题的通知》、财税[2015]101号《关于上市公司股息红利差别化个人所得税政策有关问题的通知》、财税[2016]36号《关于全面推开营业税改征增值税试点的通知》、财税[2016]46号《关于进一步明确全面推开营改增试点金融业有关政策的通知》、财税[2016]70号《关于金融机构同业往来等增值税政策的补充通知》、财税[2016]140号《关于明确金融 房地产开发 教育辅助服务等增值税政策的通知》、财税[2017]2号《关于资管产品增值税政策有关问题的补充通知》、财税[2017]56号《关于资管产品增值税有关问题的通知》、财税[2017]90号《关于租入固定资产进项税额抵扣等增值税政策的通知》及其他相关财税法规和实务操作，主要税项列示如下：

(1) 资管产品运营过程中发生的增值税应税行为，以资管产品管理人为增值税纳税人。资管产品管理人运营资管产品过程中发生的增值税应税行为，暂适用简易计税方法，按照 3% 的征收率缴纳增值税。对资管产品在 2018 年 1 月 1 日前运营过程中发生的增值税应税行为，未缴纳增值税的，不再缴纳；已缴纳增值税的，已纳税额从资管产品管理人以后月份的增值税应纳税额中抵减。

对证券投资基金管理人运用基金买卖股票、债券的转让收入免征增值税，对国债、地方政府债以及金融同业往来利息收入亦免征增值税。资管产品管理人运营资管产品提供的贷款服务，以 2018 年 1 月 1 日起产生的利息及利息性质的收入为销售额。资管产品管理人运营资管产品转让 2017 年 12 月 31 日前取得的基金、非货物期货，可以选择按照实际买入价计算销售额，或者以 2017 年最后一个交易日的基金份额净值、非货物期货结算价格作为买入价计算销售额。

(2) 对基金从证券市场中取得的收入，包括买卖股票、债券的差价收入，股票的股息、红利收入，债券的利息收入及其他收入，暂不征收企业所得税。

(3) 对基金取得的企业债券利息收入，应由发行债券的企业在向基金支付利息时代扣代缴 20% 的个人所得税。对基金从上市公司取得的股息红利所得，持股期限在 1 个月以内(含 1 个月)的，其股息红利所得全额计入应纳税所得额；持股期限在 1 个月以上至 1 年(含 1 年)的，暂减按 50% 计入应纳税所得额；持股期限超过 1 年的，暂免征收个人所得税。对基金持有的上市公司限售股，解禁后取得的股息、红利收入，按照上述规定计算纳税，持股时间自解禁日起计算；解禁前取得的股息、红利收入继续暂减按 50% 计入应纳税所得额。上述所得统一适用 20% 的税率计征个人所得税。

(4) 基金卖出股票按 0.1% 的税率缴纳股票交易印花税，买入股票不征收股票交易印花税。根据财政部、国家税务总局公告 2023 年第 39 号《关于减半征收证券交易印花税的公告》，自 2023 年 8 月 28 日起，证券交易印花税实施减半征收。

(5) 本基金的城市维护建设税、教育费附加和地方教育附加等税费按照实际缴纳增值税额的适用

比例计算缴纳。

6.4.7 重要财务报表项目的说明

6.4.7.1 货币资金

单位：人民币元

项目	本期末 2024年6月30日
活期存款	50,794,532.75
等于：本金	50,791,168.67
加：应计利息	3,364.08
减：坏账准备	-
定期存款	-
等于：本金	-
加：应计利息	-
减：坏账准备	-
其中：存款期限1个月以内	-
存款期限1-3个月	-
存款期限3个月以上	-
其他存款	-
等于：本金	-
加：应计利息	-
减：坏账准备	-
合计	50,794,532.75

6.4.7.2 交易性金融资产

单位：人民币元

项目	本期末 2024年6月30日			
	成本	应计利息	公允价值	公允价值变动
股票	2,614,618,311.36	-	2,547,169,091.64	-67,449,219.72
贵金属投资-金交所黄金合约	-	-	-	-
债券	交易所市场	-	-	-
	银行间市场	-	-	-
	合计	-	-	-
资产支持证券	-	-	-	-
基金	-	-	-	-
其他	-	-	-	-
合计	2,614,618,311.36	-	2,547,169,091.64	-67,449,219.72

注：股票投资的公允价值和股票投资的公允价值变动均含可退替代款估值增值。

股票投资的成本、公允价值及公允价值变动均包含中国存托凭证的成本、公允价值及公允价值变

动。

6.4.7.3 衍生金融资产/负债

6.4.7.3.1 衍生金融资产/负债期末余额

注：无。

6.4.7.3.2 期末基金持有的期货合约情况

注：无。

6.4.7.3.3 期末基金持有的黄金衍生品情况

注：无。

6.4.7.4 买入返售金融资产

6.4.7.4.1 各项买入返售金融资产期末余额

注：无。

6.4.7.4.2 期末买断式逆回购交易中取得的债券

注：无。

6.4.7.4.3 按预期信用损失一般模型计提减值准备的说明

无。

6.4.7.5 债权投资

6.4.7.5.1 债权投资情况

注：无。

6.4.7.5.2 债权投资减值准备计提情况

注：无。

6.4.7.6 其他债权投资

6.4.7.6.1 其他债权投资情况

注：无。

6.4.7.6.2 其他债权投资减值准备计提情况

注：无。

6.4.7.7 其他权益工具投资

6.4.7.7.1 其他权益工具投资情况

注：无。

6.4.7.7.2 报告期末其他权益工具投资情况

注：无。

6.4.7.8 其他资产

单位：人民币元

项目	本期末 2024 年 6 月 30 日
应收利息	-
其他应收款	80,694.63
待摊费用	75,410.10
合计	156,104.73

6.4.7.9 其他负债

单位：人民币元

项目	本期末 2024 年 6 月 30 日
应付券商交易单元保证金	-
应付赎回费	-
应付证券出借违约金	-
应付交易费用	1,761,563.32
其中：交易所市场	1,761,563.32
银行间市场	-
应付利息	-
预提费用	61,914.50
应退替代款	13,686,008.28
合计	15,509,486.10

6.4.7.10 实收基金

金额单位：人民币元

项目	本期 2024 年 1 月 1 日至 2024 年 6 月 30 日	
	基金份额（份）	账面金额
上年度末	941,528,385.00	941,528,385.00
本期申购	2,330,000,000.00	2,330,000,000.00
本期赎回（以“-”号填列）	-422,000,000.00	-422,000,000.00
基金拆分/份额折算前	-	-
基金拆分/份额折算调整	-	-
本期申购	-	-
本期赎回（以“-”号填列）	-	-
本期末	2,849,528,385.00	2,849,528,385.00

注：投资者申购、赎回的基金份额需为最小申购、赎回单位的整数倍。

6.4.7.11 其他综合收益

注：无。

6.4.7.12 未分配利润

单位：人民币元

项目	已实现部分	未实现部分	未分配利润合计
上年度末	1,097,313.01	-100,014,109.74	-98,916,796.73
加：会计政策变更	-	-	-
前期差错更正	-	-	-
其他	-	-	-
本期期初	1,097,313.01	-100,014,109.74	-98,916,796.73
本期利润	23,402,784.95	-72,038,452.12	-48,635,667.17
本期基金份额交易产生的变动数	15,718,884.90	-123,960,732.05	-108,241,847.15
其中：基金申购款	20,042,062.95	-159,002,279.36	-138,960,216.41
基金赎回款	-4,323,178.05	35,041,547.31	30,718,369.26
本期已分配利润	-	-	-
本期末	40,218,982.86	-296,013,293.91	-255,794,311.05

6.4.7.13 存款利息收入

单位：人民币元

项目	本期 2024年1月1日至2024年6月30日
活期存款利息收入	43,838.92
定期存款利息收入	-
其他存款利息收入	-
结算备付金利息收入	18,270.61
其他	2,376.88
合计	64,486.41

注：其他包含认/申购款利息收入、结算保证金利息收入、风控金利息收入等。

6.4.7.14 股票投资收益

6.4.7.14.1 股票投资收益项目构成

单位：人民币元

项目	本期 2024年1月1日至2024年6月30日
股票投资收益——买卖股票差价收入	-1,879,406.17
股票投资收益——赎回差价收入	-117,069.51
股票投资收益——申购差价收入	-
股票投资收益——证券出借差价收入	-
合计	-1,996,475.68

6.4.7.14.2 股票投资收益——买卖股票差价收入

单位：人民币元

项目	本期
	2024 年 1 月 1 日至 2024 年 6 月 30 日
卖出股票成交总额	600,466,714.87
减：卖出股票成本总额	599,852,195.47
减：交易费用	2,493,925.57
买卖股票差价收入	-1,879,406.17

6.4.7.14.3 股票投资收益——赎回差价收入

单位：人民币元

项目	本期
	2024年1月1日至2024年6月30日
赎回基金份额对价总额	391,281,630.74
减：现金支付赎回款总额	258,277,483.74
减：赎回股票成本总额	133,121,216.51
减：交易费用	-
赎回差价收入	-117,069.51

6.4.7.14.4 股票投资收益——申购差价收入

注：无。

6.4.7.14.5 股票投资收益——证券出借差价收入

注：无。

6.4.7.15 债券投资收益

6.4.7.15.1 债券投资收益项目构成

注：无。

6.4.7.15.2 债券投资收益——买卖债券差价收入

注：无。

6.4.7.15.3 债券投资收益——赎回差价收入

注：无。

6.4.7.15.4 债券投资收益——申购差价收入

注：无。

6.4.7.16 资产支持证券投资收益

6.4.7.16.1 资产支持证券投资收益项目构成

注：无。

6.4.7.16.2 资产支持证券投资收益——买卖资产支持证券差价收入

注：无。

6.4.7.16.3 资产支持证券投资收益——赎回差价收入

注：无。

6.4.7.16.4 资产支持证券投资收益——申购差价收入

注：无。

6.4.7.17 贵金属投资收益

6.4.7.17.1 贵金属投资收益项目构成

注：无。

6.4.7.17.2 贵金属投资收益——买卖贵金属差价收入

注：无。

6.4.7.17.3 贵金属投资收益——赎回差价收入

注：无。

6.4.7.17.4 贵金属投资收益——申购差价收入

注：无。

6.4.7.18 衍生工具收益

6.4.7.18.1 衍生工具收益——买卖权证差价收入

注：无。

6.4.7.18.2 衍生工具收益——其他投资收益

注：无。

6.4.7.19 股利收益

单位：人民币元

项目	本期
	2024年1月1日至2024年6月30日
股票投资产生的股利收益	27,222,511.13
其中：证券出借权益补偿收入	2,082,261.63
基金投资产生的股利收益	-
合计	27,222,511.13

6.4.7.20 公允价值变动收益

单位：人民币元

项目名称	本期
	2024年1月1日至2024年6月30日
1. 交易性金融资产	-72,038,452.12
股票投资	-72,038,452.12
债券投资	-
资产支持证券投资	-

基金投资	-
贵金属投资	-
其他	-
2. 衍生工具	-
权证投资	-
3. 其他	-
减：应税金融商品公允价值变动产生的预估增值税	-
合计	-72,038,452.12

6.4.7.21 其他收入

单位：人民币元

项目	本期 2024年1月1日至2024年6月30日
基金赎回费收入	-
替代损益	1,941,688.15
合计	1,941,688.15

注：替代损益收入是指投资者采用可以现金替代或退补现金替代方式申购(赎回)本基金时，补入(卖出)被替代成分证券的实际买入成本(实际卖出金额)与申购(赎回)确认日估值的差额或强制退款的被替代成分证券在强制退款计算日与申购(赎回)确认日估值的差额。

6.4.7.22 信用减值损失

注：无。

6.4.7.23 其他费用

单位：人民币元

项目	本期 2024年1月1日至2024年6月30日
审计费用	17,901.52
信息披露费	24,863.02
证券出借违约金	-
银行汇划费用	347.00
登记结算费	74,589.90
IOPV 计算和发布费	9,944.48
合计	127,645.92

6.4.7.24 分部报告

无。

6.4.8 或有事项、资产负债表日后事项的说明

6.4.8.1 或有事项

无。

6.4.8.2 资产负债表日后事项

无。

6.4.9 关联方关系

6.4.9.1 本报告期存在控制关系或其他重大利害关系的关联方发生变化的情况

本报告期存在控制关系或其他重大利害关系的关联方没有发生变化。

6.4.9.2 本报告期与基金发生关联交易的各关联方

关联方名称	与本基金的关系
鹏华基金管理有限公司(“鹏华基金公司”)	基金管理人
中国工商银行股份有限公司(“中国工商银行”)	基金托管人
国信证券股份有限公司(“国信证券”)	基金管理人的股东、基金的一级交易商
鹏华沪深 300 交易型开放式指数证券投资基金联接基金(LOF)(“鹏华沪深 300ETF 联接(LOF)”)	本基金的基金管理人管理的其他基金

注：下述关联交易均在正常业务范围内按一般商业条款订立。

6.4.10 本报告期及上年度可比期间的关联方交易

6.4.10.1 通过关联方交易单元进行的交易

6.4.10.1.1 股票交易

金额单位：人民币元

关联方名称	本期 2024年1月1日至2024年6月30日		上年度可比期间 2023年6月21日(基金合同生效日)至 2023年6月30日	
	成交金额	占当期股票 成交总额 的比例 (%)	成交金额	占当期股票 成交总额的比例(%)
国信证券	1,306,550,719.52	54.95	89,671,897.61	100.00

6.4.10.1.2 债券交易

注：无。

6.4.10.1.3 债券回购交易

注：无。

6.4.10.1.4 权证交易

注：无。

6.4.10.1.5 应支付关联方的佣金

金额单位：人民币元

关联方名称	本期 2024年1月1日至2024年6月30日			
	当期 佣金	占当期佣金总量 的比例 (%)	期末应付佣金余 额	占期末应付佣金 总额的比例 (%)
国信证券	1,098,213.71	53.80	896,766.62	50.91
关联方名称	上年度可比期间 2023年6月21日（基金合同生效日）至2023年6月30日			
	当期 佣金	占当期佣金总量 的比例 (%)	期末应付佣金余 额	占期末应付佣金 总额的比例 (%)
国信证券	82,614.78	100.00	82,614.78	100.00

注：（1）佣金的计算公式

上海/深圳证券交易所的交易佣金=股票买(卖)成交金额×佣金比率-买(卖)经手费-买(卖)证管费等由券商承担的费用

（佣金比率按照与一般证券公司签订的协议条款订立。）

（2）本基金与关联方已按同业统一的基金佣金计算方式和约定的佣金比例签订了《证券交易席位租用协议》。根据协议规定，上述单位定期或不定期地为鹏华基金公司提供研究服务以及其他研究支持。

6.4.10.2 关联方报酬

6.4.10.2.1 基金管理费

单位：人民币元

项目	本期 2024年1月1日至2024年6 月30日	上年度可比期间 2023年6月21日（基金 合同生效日）至2023年6 月30日
当期发生的基金应支付的管理费	3,647,088.38	36,672.46
其中：应支付销售机构的客户维护 费	36,718.37	1,664.63
应支付基金管理人的净管理费	3,610,370.01	35,007.83

注：1、支付基金管理人鹏华基金公司的管理人报酬年费率为0.50%，逐日计提，按月支付。日管理费=前一日基金资产净值×0.50%÷当年天数。

2、根据《开放式证券投资基金销售费用管理规定》，基金管理人依据销售机构销售基金的保有量提取一定比例的客户维护费，用以向基金销售机构支付客户服务及销售活动中产生的相关费用，客户维护费从基金管理费中列支。

6.4.10.2.2 基金托管费

单位：人民币元

项目	本期 2024 年 1 月 1 日至 2024 年 6 月 30 日	上年度可比期间 2023 年 6 月 21 日（基金合同生效日）至 2023 年 6 月 30 日
当期发生的基金应支付的托管费	729,417.70	7,334.50

注：支付基金托管人中国工商银行的托管费按前一日基金资产净值 0.10%的年费率计提，逐日累计至每月月底，按月支付。日托管费=前一日基金资产净值×0.10%/当年天数。

6.4.10.2.3 销售服务费

注：无。

6.4.10.3 与关联方进行银行间同业市场的债券（含回购）交易

注：无。

6.4.10.4 报告期内转融通证券出借业务发生重大关联交易事项的说明

6.4.10.4.1 与关联方通过约定申报方式进行的适用固定期限费率的证券出借业务的情况

注：无。

6.4.10.4.2 与关联方通过约定申报方式进行的适用市场化期限费率的证券出借业务的情况

单位：人民币元

本期 2024 年 1 月 1 日至 2024 年 6 月 30 日						
关联方名称	交易金额	费率区间 (%)	加权平均费率 (%)	利息收入	期末证券出借业务余额	期末应收利息余额
国信证券	6,295,122.00	2.00~3.10	2.76	5,465.83	2,157,415.00	1,106.72
上年度可比期间 2023 年 6 月 21 日（基金合同生效日）至 2023 年 6 月 30 日						
关联方名称	交易金额	费率区间 (%)	加权平均费率 (%)	利息收入	期末证券出借业务余额	期末应收利息余额
-	-	-	-	-	-	-

6.4.10.5 各关联方投资本基金的情况

6.4.10.5.1 报告期内基金管理人运用固有资金投资本基金的情况

注：无。

6.4.10.5.2 报告期末除基金管理人之外的其他关联方投资本基金的情况

份额单位：份

关联方名称	本期末 2024 年 6 月 30 日	上年度末 2023 年 12 月 31 日

	持有的 基金份额	持有的基金份额 占基金总份额的 比例 (%)	持有的 基金份额	持有的基金份额 占基金总份额的比 例 (%)
鹏华沪深 300ETF 联接 (LOF)	2,579,733,044.00	90.53	892,902,944.00	94.84

注：除基金管理人以外的其他关联方投资本基金的费率标准与其他相同条件的投资者适用的费率标准相一致。

6.4.10.6 由关联方保管的银行存款余额及当期产生的利息收入

单位：人民币元

关联方名称	本期 2024年1月1日至2024年6月 30日		上年度可比期间 2023年6月21日（基金合同生效日）至 2023年6月30日	
	期末余额	当期利息收入	期末余额	当期利息收入
中国工商银行	50,794,532.75	43,838.92	238,083,761.60	24,874.03

6.4.10.7 本基金在承销期内参与关联方承销证券的情况

注：本基金在本报告期及上年度可比期间未在承销期内参与关联方承销证券。

6.4.10.8 其他关联交易事项的说明

于2024年6月30日，本基金持有5,029,200.00股基金托管人中国工商银行发行的A股普通股，成本总额为人民币26,390,204.00元，估值总额为人民币28,666,440.00元，占基金资产净值的比例为1.11%；本基金持有413,500.00股国信证券发行的A股普通股，成本总额为人民币3,602,774.33元，估值总额为人民币3,593,315.00元，占基金资产净值的比例为0.14%。

（于2023年6月30日，本基金持有168,300.00股基金托管人中国工商银行发行的A股普通股，成本总额为人民币810,964.00元，估值总额为人民币811,206.00元，占基金资产净值的比例为0.27%。）

6.4.11 利润分配情况

注：无。

6.4.12 期末（2024年6月30日）本基金持有的流通受限证券

6.4.12.1 因认购新发/增发证券而于期末持有的流通受限证券

金额单位：人民币元

6.4.12.1.1 受限证券类别：股票										
证券 代码	证 券 名 称	成 功 认 购 日	受 限 期	流 通 受 限 类 型	认 购 价 格	期 末 估 值 单 价	数 量 （ 单 位： 股）	期 末 成 本 总 额	期 末 估 值 总 额	备 注
001359	平	2024	6个月	新股	17.39	20.60	184	3,199.76	3,790.40	-

	安电 工	年 3 月 19 日		流通 受限							
001389	广合 科技	2024 年 3 月 26 日	6 个月	新股 流通 受限	17.43	34.56	222	3,869.46	7,672.32	-	
301392	汇成 真空	2024 年 5 月 28 日	6 个月	新股 流通 受限	12.20	41.66	219	2,671.80	9,123.54	-	
301502	华阳 智能	2024 年 1 月 26 日	6 个月	新股 流通 受限	28.01	37.83	138	3,865.38	5,220.54	-	
301536	星辰 科技	2024 年 3 月 20 日	6 个月	新股 流通 受限	16.16	32.27	481	7,772.96	15,521.87	-	
301538	骏鼎 达	2024 年 3 月 13 日	6 个月	新股 流通 受限	55.82	91.24	149	5,972.74	13,594.76	骏鼎 达于 2024 年 5 月 22 日 每 10 股 送 4 股	
301539	宏鑫 科技	2024 年 4 月 3 日	6 个月	新股 流通 受限	10.64	19.82	361	3,841.04	7,155.02	-	
301565	中仑 新材	2024 年 6 月 13 日	6 个月	新股 流通 受限	11.88	18.98	711	8,446.68	13,494.78	-	
301580	爱迪 特	2024 年 6 月 19 日	6 个月	新股 流通 受限	44.95	65.93	202	9,079.90	13,317.86	-	
301587	中瑞 股份	2024 年 3 月 27 日	6 个月	新股 流通 受限	21.73	25.26	306	6,649.38	7,729.56	-	

301588	美新科技	2024年3月6日	6个月	新股流通受限	14.50	21.25	257	3,726.50	5,461.25	-
301591	肯特股份	2024年2月20日	6个月	新股流通受限	19.43	36.98	219	4,255.17	8,098.62	-
601033	永兴股份	2024年1月11日	6个月	新股流通受限	16.20	15.96	63	1,020.60	1,005.48	-
603082	北自科技	2024年1月23日	6个月	新股流通受限	21.28	29.49	107	2,276.96	3,155.43	-
603285	键邦股份	2024年6月28日	1个月内(含)	新股未上市	18.65	18.65	1,158	21,596.70	21,596.70	-
603285	键邦股份	2024年6月28日	6个月	新股流通受限	18.65	18.65	129	2,405.85	2,405.85	-
603341	龙旗科技	2024年2月23日	6个月	新股流通受限	26.00	37.49	298	7,748.00	11,172.02	-
603344	星德胜	2024年3月13日	6个月	新股流通受限	19.18	22.66	182	3,490.76	4,124.12	-
603350	安乃达	2024年6月26日	1个月内(含)	新股未上市	20.56	20.56	945	19,429.20	19,429.20	-
603350	安乃达	2024年6月26日	6个月	新股流通受限	20.56	20.56	106	2,179.36	2,179.36	-
603375	盛景微	2024年1月17日	6个月	新股流通受限	38.18	38.90	72	2,748.96	2,800.80	-

603381	永臻股份	2024年6月19日	6个月	新股 流通 受限	23.35	25.13	178	4,156.30	4,473.14	-
688530	欧莱新材	2024年4月29日	6个月	新股 流通 受限	9.60	16.10	344	3,302.40	5,538.40	-
688584	上海合晶	2024年2月1日	6个月	新股 流通 受限	22.66	15.89	866	19,623.56	13,760.74	-
688691	灿芯股份	2024年4月2日	6个月	新股 流通 受限	19.86	42.51	247	4,905.42	10,499.97	-
688692	达梦数据	2024年6月4日	6个月	新股 流通 受限	86.96	174.93	175	15,218.00	30,612.75	-
688695	中创股份	2024年3月6日	6个月	新股 流通 受限	22.43	31.55	186	4,171.98	5,868.30	-
688709	成都华微	2024年1月31日	6个月	新股 流通 受限	15.69	18.79	1,045	16,396.05	19,635.55	-

注：1、基金可使用以基金名义开设的股票账户，选择网上或者网下一种方式进行新股申购。其中基金参与网下申购获得的新股中需要限售的部分或作为战略投资者参与配售获得的新股，在新股上市后的约定期限内不能自由转让；基金参与网上申购获配的新股，从新股获配日至新股上市日之间不能自由转让。

2、基金还可作为特定投资者，认购首次公开发行股票时公司股东公开发售股份，所认购的股份自发行结束之日起约定限售期内不得转让。

3、基金参与上市公司向特定对象发行股票所获得的股票，自发行结束之日起6个月内不得转让。

4、基金通过询价转让受让的科创板股份，在受让后6个月内不得转让。

6.4.12.2 期末持有的暂时停牌等流通受限股票

注：无。

6.4.12.3 期末债券正回购交易中作为抵押的债券

6.4.12.3.1 银行间市场债券正回购

无。

6.4.12.3.2 交易所市场债券正回购

无。

6.4.12.4 期末参与转融通证券出借业务的证券

金额单位：人民币元

序号	证券代码	证券名称	出借到期日	期末估值单价	数量（单位：股）	期末估值总额
1	000001	平安银行	2024年7月1日-2024年7月8日	10.15	117,400	1,191,610.00
2	000002	万科A	2024年7月1日-2024年7月12日	6.93	178,700	1,238,391.00
3	000063	中兴通讯	2024年7月1日-2024年7月8日	27.97	22,600	632,122.00
4	000100	TCL科技	2024年7月1日-2024年7月8日	4.32	119,800	517,536.00
5	000157	中联重科	2024年7月1日-2024年7月8日	7.68	36,400	279,552.00
6	000166	申万宏源	2024年7月1日-2024年7月8日	4.31	109,200	470,652.00
7	000301	东方盛虹	2024年7月1日-2024年7月8日	7.97	31,700	252,649.00
8	000333	美的集团	2024年7月1日-2024年7月8日	64.50	37,100	2,392,950.00
9	000338	潍柴动力	2024年7月1日-2024年7月8日	16.24	37,700	612,248.00
10	000408	藏格矿业	2024年7月1日-2024年7月8日	24.07	2,200	52,954.00
11	000425	徐工机械	2024年7月1日-2024年7月8日	7.15	86,200	616,330.00
12	000538	云南白药	2024年7月1日-2024年7月8日	51.15	4,200	214,830.00
13	000568	泸州老窖	2024年7月1日-2024年7月8日	143.49	4,600	660,054.00
14	000596	古井贡酒	2024年7月1日-2024年7月8日	211.07	2,000	422,140.00
15	000617	中油资本	2024年7月1日-2024年7月9日	5.52	58,200	321,264.00
16	000625	长安汽车	2024年7月1日-2024年7月9日	13.43	138,400	1,858,712.00

17	000651	格力电器	2024年7月1日-2024年7月8日	39.22	35,200	1,380,544.00
18	000661	长春高新	2024年7月1日-2024年7月8日	91.77	2,200	201,894.00
19	000708	中信特钢	2024年7月1日-2024年7月8日	13.57	12,200	165,554.00
20	000725	京东方A	2024年7月1日-2024年7月8日	4.09	294,500	1,204,505.00
21	000733	振华科技	2024年7月1日-2024年7月8日	41.53	3,200	132,896.00
22	000768	中航西飞	2024年7月1日-2024年7月8日	24.03	17,200	413,316.00
23	000776	广发证券	2024年7月1日-2024年7月8日	12.17	26,600	323,722.00
24	000786	北新建材	2024年7月1日-2024年7月8日	29.66	12,200	361,852.00
25	000792	盐湖股份	2024年7月1日-2024年7月8日	17.45	65,400	1,141,230.00
26	000800	一汽解放	2024年7月1日-2024年7月4日	7.83	21,100	165,213.00
27	000858	五粮液	2024年7月1日-2024年7月8日	128.04	16,400	2,099,856.00
28	000876	新希望	2024年7月1日-2024年7月8日	9.14	27,800	254,092.00
29	000895	双汇发展	2024年7月1日-2024年7月8日	23.77	19,600	465,892.00
30	000938	紫光股份	2024年7月1日-2024年7月9日	22.35	52,200	1,166,670.00
31	000963	华东医药	2024年7月1日-2024年7月9日	27.81	9,300	258,633.00
32	000977	浪潮信息	2024年7月1日-2024年7月9日	36.37	30,200	1,098,374.00
33	000983	山西焦煤	2024年7月1日-2024年7月8日	10.31	18,700	192,797.00
34	001289	龙源电力	2024年7月1日	17.25	2,000	34,500.00
35	001979	招商蛇口	2024年7月1日-2024年7月8日	8.79	54,600	479,934.00
36	002001	新和成	2024年7月1日-2024年7月8日	19.20	18,300	351,360.00
37	002007	华兰生物	2024年7月1日-2024年7月8日	15.79	16,400	258,956.00
38	002027	分众传媒	2024年7月1日-2024年7月9日	6.06	109,200	661,752.00

39	002049	紫光国 微	2024 年 7 月 1 日-2024 年 7 月 8 日	52.60	7,900	415,540.0 0
40	002050	三花智 控	2024 年 7 月 1 日-2024 年 7 月 8 日	19.08	22,300	425,484.0 0
41	002074	国轩高 科	2024 年 7 月 1 日-2024 年 7 月 9 日	19.15	22,900	438,535.0 0
42	002129	TCL 中 环	2024 年 7 月 1 日-2024 年 7 月 8 日	8.65	74,500	644,425.0 0
43	002142	宁波银 行	2024 年 7 月 1 日-2024 年 7 月 8 日	22.06	48,000	1,058,880 .00
44	002179	中航光 电	2024 年 7 月 1 日-2024 年 7 月 8 日	38.05	12,800	487,040.0 0
45	002180	纳思达	2024 年 7 月 1 日-2024 年 7 月 8 日	26.42	12,000	317,040.0 0
46	002230	科大讯 飞	2024 年 7 月 1 日-2024 年 7 月 8 日	42.95	16,100	691,495.0 0
47	002236	大华股 份	2024 年 7 月 1 日-2024 年 7 月 8 日	15.46	54,000	834,840.0 0
48	002241	歌尔股 份	2024 年 7 月 1 日-2024 年 7 月 8 日	19.51	14,900	290,699.0 0
49	002252	上海莱 士	2024 年 7 月 1 日-2024 年 7 月 8 日	7.82	64,700	505,954.0 0
50	002271	东方雨 虹	2024 年 7 月 1 日-2024 年 7 月 8 日	12.34	27,300	336,882.0 0
51	002304	洋河股 份	2024 年 7 月 1 日-2024 年 7 月 8 日	80.74	6,900	557,106.0 0
52	002311	海大集 团	2024 年 7 月 1 日-2024 年 7 月 8 日	47.05	9,900	465,795.0 0
53	002352	顺丰控 股	2024 年 7 月 1 日-2024 年 7 月 8 日	35.69	29,200	1,042,148 .00
54	002371	北方华 创	2024 年 7 月 1 日-2024 年 7 月 8 日	319.89	2,200	703,758.0 0
55	002410	广联达	2024 年 7 月 1 日-2024 年 7 月 8 日	9.58	22,600	216,508.0 0
56	002415	海康威 视	2024 年 7 月 1 日-2024 年 7 月 8 日	30.91	38,800	1,199,308 .00
57	002459	晶澳科 技	2024 年 7 月 1 日-2024 年 7 月 9 日	11.20	49,200	551,040.0 0
58	002460	赣锋锂 业	2024 年 7 月 1 日-2024 年 7 月 10 日	28.65	32,700	936,855.0 0
59	002466	天齐锂 业	2024 年 7 月 1 日-2024 年 7 月 8 日	29.91	28,900	864,399.0 0
60	002475	立讯精 密	2024 年 7 月 1 日-2024 年 7 月 8 日	39.31	44,900	1,765,019 .00

61	002493	荣盛石化	2024年7月1日-2024年7月8日	9.66	36,800	355,488.00
62	002555	三七互娱	2024年7月1日-2024年7月8日	13.05	10,200	133,110.00
63	002594	比亚迪	2024年7月1日-2024年7月8日	250.25	8,400	2,102,100.00
64	002601	龙佰集团	2024年7月1日-2024年7月8日	18.57	7,900	146,703.00
65	002603	以岭药业	2024年7月3日-2024年7月9日	15.33	18,600	285,138.00
66	002648	卫星化学	2024年7月1日-2024年7月8日	17.98	20,000	359,600.00
67	002709	天赐材料	2024年7月1日-2024年7月8日	17.56	7,600	133,456.00
68	002714	牧原股份	2024年7月1日-2024年7月8日	43.60	19,100	832,760.00
69	002736	国信证券	2024年7月1日-2024年7月8日	8.69	34,900	303,281.00
70	002812	恩捷股份	2024年7月1日-2024年7月8日	31.65	6,700	212,055.00
71	002821	凯莱英	2024年7月1日-2024年7月8日	65.80	3,100	203,980.00
72	002841	视源股份	2024年7月1日-2024年7月8日	29.53	3,600	106,308.00
73	002916	深南电路	2024年7月1日-2024年7月8日	105.77	3,100	327,887.00
74	002920	德赛西威	2024年7月1日-2024年7月8日	87.09	3,600	313,524.00
75	002938	鹏鼎控股	2024年7月1日-2024年7月8日	39.76	8,200	326,032.00
76	003816	中国广核	2024年7月1日-2024年7月8日	4.63	36,000	166,680.00
77	300014	亿纬锂能	2024年7月1日-2024年7月8日	39.92	11,000	439,120.00
78	300015	爱尔眼科	2024年7月1日-2024年7月8日	10.32	56,200	579,984.00
79	300033	同花顺	2024年7月1日-2024年7月8日	103.70	2,000	207,400.00
80	300059	东方财富	2024年7月1日-2024年7月8日	10.56	85,600	903,936.00
81	300122	智飞生物	2024年7月1日-2024年7月8日	28.03	14,700	412,041.00
82	300124	汇川技术	2024年7月1日-2024年7月8日	51.30	17,800	913,140.00

83	300142	沃森生物	2024年7月1日-2024年7月8日	11.38	28,100	319,778.00
84	300223	北京君正	2024年7月8日	55.44	1,000	55,440.00
85	300274	阳光电源	2024年7月1日-2024年7月8日	62.03	11,200	694,736.00
86	300316	晶盛机电	2024年7月1日-2024年7月8日	28.73	7,500	215,475.00
87	300347	泰格医药	2024年7月1日-2024年7月8日	48.60	3,700	179,820.00
88	300408	三环集团	2024年7月1日-2024年7月8日	29.19	9,500	277,305.00
89	300413	芒果超媒	2024年7月1日-2024年7月8日	20.90	8,800	183,920.00
90	300433	蓝思科技	2024年7月1日-2024年7月8日	18.25	24,100	439,825.00
91	300450	先导智能	2024年7月1日-2024年7月8日	16.63	9,700	161,311.00
92	300454	深信服	2024年7月1日-2024年7月8日	50.53	3,300	166,749.00
93	300496	中科创达	2024年7月1日-2024年7月8日	45.59	9,100	414,869.00
94	300498	温氏股份	2024年7月1日-2024年7月8日	19.82	104,800	2,077,136.00
95	300628	亿联网络	2024年7月1日-2024年7月8日	36.77	5,700	209,589.00
96	300661	圣邦股份	2024年7月1日-2024年7月8日	82.78	4,000	331,120.00
97	300750	宁德时代	2024年7月1日-2024年7月8日	180.03	22,100	3,978,663.00
98	300751	迈为股份	2024年7月8日	119.48	1,000	119,480.00
99	300759	康龙化成	2024年7月1日-2024年7月10日	18.58	25,700	477,506.00
100	300760	迈瑞医疗	2024年7月1日-2024年7月8日	290.91	4,300	1,250,913.00
101	300782	卓胜微	2024年7月1日-2024年7月8日	77.74	4,600	357,604.00
102	300896	爱美客	2024年7月3日-2024年7月8日	172.10	2,000	344,200.00
103	300919	中伟股份	2024年7月8日	30.99	1,400	43,386.00
104	300957	贝泰妮	2024年7月1日-2024年7月8日	48.32	2,600	125,632.00

105	300979	华利集团	2024年7月1日-2024年7月9日	60.85	3,300	200,805.00
106	300999	金龙鱼	2024年7月1日-2024年7月8日	27.35	6,800	185,980.00
107	600000	浦发银行	2024年7月1日-2024年7月8日	8.23	142,100	1,169,483.00
108	600009	上海机场	2024年7月1日-2024年7月9日	32.25	28,100	906,225.00
109	600010	包钢股份	2024年7月1日-2024年7月8日	1.40	134,700	188,580.00
110	600011	华能国际	2024年7月1日-2024年7月8日	9.62	52,700	506,974.00
111	600015	华夏银行	2024年7月1日-2024年7月8日	6.40	76,500	489,600.00
112	600016	民生银行	2024年7月1日-2024年7月8日	3.79	301,000	1,140,790.00
113	600018	上港集团	2024年7月1日-2024年7月8日	5.78	14,500	83,810.00
114	600019	宝钢股份	2024年7月1日-2024年7月8日	6.65	107,200	712,880.00
115	600025	华能水电	2024年7月1日-2024年7月8日	10.78	21,600	232,848.00
116	600028	中国石化	2024年7月1日-2024年7月8日	6.32	152,300	962,536.00
117	600029	南方航空	2024年7月1日-2024年7月8日	5.89	33,400	196,726.00
118	600030	中信证券	2024年7月1日-2024年7月8日	18.23	89,300	1,627,939.00
119	600031	三一重工	2024年7月1日-2024年7月8日	16.50	37,200	613,800.00
120	600036	招商银行	2024年7月1日-2024年7月8日	34.19	105,900	3,620,721.00
121	600039	四川路桥	2024年7月1日-2024年7月8日	7.89	13,100	103,359.00
122	600048	保利发展	2024年7月1日-2024年7月8日	8.76	121,400	1,063,464.00
123	600050	中国联通	2024年7月1日-2024年7月8日	4.70	230,500	1,083,350.00
124	600061	国投资本	2024年7月1日-2024年7月8日	5.65	30,600	172,890.00
125	600085	同仁堂	2024年7月1日-2024年7月8日	38.21	4,800	183,408.00
126	600089	特变电工	2024年7月1日-2024年7月8日	13.87	61,200	848,844.00

127	600104	上汽集团	2024年7月1日-2024年7月8日	13.86	88,700	1,229,382.00
128	600111	北方稀土	2024年7月1日-2024年7月9日	17.20	31,600	543,520.00
129	600115	中国东航	2024年7月1日-2024年7月8日	4.01	119,200	477,992.00
130	600132	重庆啤酒	2024年7月8日	60.70	1,000	60,700.00
131	600150	中国船舶	2024年7月1日-2024年7月8日	40.71	27,300	1,111,383.00
132	600176	中国巨石	2024年7月1日-2024年7月9日	11.05	49,400	545,870.00
133	600183	生益科技	2024年7月1日-2024年7月8日	21.06	14,400	303,264.00
134	600188	兖矿能源	2024年7月1日-2024年7月8日	22.73	17,000	386,410.00
135	600196	复星医药	2024年7月1日-2024年7月8日	22.14	14,800	327,672.00
136	600219	南山铝业	2024年7月1日-2024年7月8日	3.81	49,200	187,452.00
137	600233	圆通速递	2024年7月1日-2024年7月8日	15.65	23,500	367,775.00
138	600276	恒瑞医药	2024年7月1日-2024年7月8日	38.46	53,600	2,061,456.00
139	600309	万华化学	2024年7月1日-2024年7月8日	80.86	16,500	1,334,190.00
140	600332	白云山	2024年7月1日-2024年7月8日	29.33	8,200	240,506.00
141	600346	恒力石化	2024年7月1日-2024年7月8日	13.95	25,600	357,120.00
142	600362	江西铜业	2024年7月1日-2024年7月8日	23.68	10,500	248,640.00
143	600406	国电南瑞	2024年7月1日-2024年7月8日	24.96	22,300	556,608.00
144	600426	华鲁恒升	2024年7月1日-2024年7月8日	26.64	17,500	466,200.00
145	600436	片仔癀	2024年7月1日-2024年7月10日	207.17	7,600	1,574,492.00
146	600438	通威股份	2024年7月1日-2024年7月9日	19.11	80,400	1,536,444.00
147	600460	士兰微	2024年7月1日-2024年7月8日	17.51	8,300	145,333.00
148	600519	贵州茅台	2024年7月1日	1,467.39	3,600	5,282,604.00

149	600547	山东黄金	2024年7月1日-2024年7月8日	27.38	23,000	629,740.00
150	600570	恒生电子	2024年7月1日-2024年7月9日	17.66	25,000	441,500.00
151	600584	长电科技	2024年7月1日-2024年7月10日	31.71	17,700	561,267.00
152	600585	海螺水泥	2024年7月1日-2024年7月8日	23.59	29,400	693,546.00
153	600588	用友网络	2024年7月1日-2024年7月8日	10.00	16,500	165,000.00
154	600600	青岛啤酒	2024年7月1日-2024年7月8日	72.77	4,300	312,911.00
155	600660	福耀玻璃	2024年7月1日-2024年7月8日	47.90	12,300	589,170.00
156	600674	川投能源	2024年7月1日-2024年7月9日	18.75	29,700	556,875.00
157	600690	海尔智家	2024年7月1日-2024年7月8日	28.38	26,100	740,718.00
158	600732	爱旭股份	2024年7月1日-2024年7月8日	9.05	13,400	121,270.00
159	600741	华域汽车	2024年7月1日-2024年7月8日	16.38	23,700	388,206.00
160	600745	闻泰科技	2024年7月1日-2024年7月8日	28.25	10,300	290,975.00
161	600760	中航沈飞	2024年7月1日-2024年7月8日	40.10	7,600	304,760.00
162	600795	国电电力	2024年7月1日-2024年7月8日	5.99	108,200	648,118.00
163	600803	新奥股份	2024年7月1日-2024年7月8日	20.80	13,800	287,040.00
164	600809	山西汾酒	2024年7月1日-2024年7月8日	210.88	4,500	948,960.00
165	600837	海通证券	2024年7月1日-2024年7月8日	8.56	62,800	537,568.00
166	600845	宝信软件	2024年7月1日-2024年7月8日	31.93	6,280	200,520.40
167	600875	东方电气	2024年7月1日-2024年7月8日	18.45	13,500	249,075.00
168	600886	国投电力	2024年7月1日-2024年7月8日	18.24	36,100	658,464.00
169	600887	伊利股份	2024年7月1日-2024年7月8日	25.84	52,200	1,348,848.00
170	600893	航发动力	2024年7月1日-2024年7月8日	36.55	16,400	599,420.00

171	600900	长江电力	2024年7月1日-2024年7月8日	28.92	77,400	2,238,408.00
172	600905	三峡能源	2024年7月1日-2024年7月8日	4.36	121,900	531,484.00
173	600918	中泰证券	2024年7月1日-2024年7月8日	5.67	33,400	189,378.00
174	600919	江苏银行	2024年7月1日-2024年7月8日	7.43	69,800	518,614.00
175	600926	杭州银行	2024年7月1日-2024年7月8日	13.05	42,800	558,540.00
176	600938	中国海油	2024年7月2日	33.00	16,900	557,700.00
177	600941	中国移动	2024年7月1日-2024年7月9日	107.50	16,900	1,816,750.00
178	600958	东方证券	2024年7月1日-2024年7月8日	7.60	47,400	360,240.00
179	600989	宝丰能源	2024年7月1日-2024年7月8日	17.33	26,800	464,444.00
180	600999	招商证券	2024年7月1日-2024年7月8日	13.91	44,600	620,386.00
181	601006	大秦铁路	2024年7月1日-2024年7月8日	7.16	49,200	352,272.00
182	601009	南京银行	2024年7月1日-2024年7月8日	10.39	63,000	654,570.00
183	601012	隆基绿能	2024年7月1日-2024年7月12日	14.02	177,500	2,488,550.00
184	601021	春秋航空	2024年7月1日-2024年7月8日	56.33	3,500	197,155.00
185	601059	信达证券	2024年7月9日	14.21	1,000	14,210.00
186	601066	中信建投	2024年7月1日-2024年7月8日	19.24	16,000	307,840.00
187	601088	中国神华	2024年7月1日-2024年7月8日	44.37	55,400	2,458,098.00
188	601100	恒立液压	2024年7月1日-2024年7月8日	46.58	3,400	158,372.00
189	601111	中国国航	2024年7月1日-2024年7月8日	7.38	89,400	659,772.00
190	601117	中国化学	2024年7月1日-2024年7月8日	8.24	24,700	203,528.00
191	601138	工业富联	2024年7月1日-2024年7月9日	27.40	114,700	3,142,780.00
192	601166	兴业银行	2024年7月1日-2024年7月8日	17.62	88,700	1,562,894.00

193	601169	北京银行	2024年7月1日-2024年7月8日	5.84	108,200	631,888.00
194	601186	中国铁建	2024年7月1日-2024年7月8日	8.57	38,700	331,659.00
195	601211	国泰君安	2024年7月1日-2024年7月8日	13.55	54,300	735,765.00
196	601225	陕西煤业	2024年7月1日-2024年7月8日	25.77	17,700	456,129.00
197	601229	上海银行	2024年7月1日-2024年7月8日	7.26	78,200	567,732.00
198	601236	红塔证券	2024年7月1日-2024年7月8日	6.42	17,400	111,708.00
199	601238	广汽集团	2024年7月1日-2024年7月8日	7.74	22,700	175,698.00
200	601288	农业银行	2024年7月1日-2024年7月8日	4.36	239,600	1,044,656.00
201	601318	中国平安	2024年7月1日-2024年7月8日	41.36	103,200	4,268,352.00
202	601319	中国人保	2024年7月1日-2024年7月8日	5.15	34,700	178,705.00
203	601328	交通银行	2024年7月1日-2024年7月8日	7.47	213,300	1,593,351.00
204	601336	新华保险	2024年7月1日-2024年7月8日	30.03	9,900	297,297.00
205	601360	三六零	2024年7月1日-2024年7月9日	7.68	85,900	659,712.00
206	601377	兴业证券	2024年7月1日-2024年7月8日	5.06	83,900	424,534.00
207	601390	中国中铁	2024年7月1日-2024年7月8日	6.52	124,100	809,132.00
208	601398	工商银行	2024年7月1日-2024年7月8日	5.70	269,400	1,535,580.00
209	601600	中国铝业	2024年7月1日-2024年7月9日	7.63	156,100	1,191,043.00
210	601601	中国太保	2024年7月1日-2024年7月8日	27.86	32,900	916,594.00
211	601607	上海医药	2024年7月1日-2024年7月8日	19.11	13,600	259,896.00
212	601618	中国中冶	2024年7月1日-2024年7月8日	3.10	86,900	269,390.00
213	601628	中国人寿	2024年7月1日-2024年7月8日	31.05	19,900	617,895.00
214	601633	长城汽车	2024年7月1日-2024年7月8日	25.30	15,100	382,030.00

215	601658	邮储银行	2024年7月1日-2024年7月8日	5.07	134,900	683,943.00
216	601668	中国建筑	2024年7月1日-2024年7月8日	5.31	183,400	973,854.00
217	601669	中国电建	2024年7月1日-2024年7月8日	5.59	104,100	581,919.00
218	601688	华泰证券	2024年7月1日-2024年7月8日	12.39	62,500	774,375.00
219	601689	拓普集团	2024年7月1日-2024年7月8日	53.61	6,000	321,660.00
220	601698	中国卫通	2024年7月1日-2024年7月9日	14.09	13,600	191,624.00
221	601699	潞安环能	2024年7月1日-2024年7月8日	18.13	7,200	130,536.00
222	601728	中国电信	2024年7月1日-2024年7月8日	6.15	127,800	785,970.00
223	601766	中国中车	2024年7月1日-2024年7月8日	7.51	147,600	1,108,476.00
224	601788	光大证券	2024年7月1日-2024年7月8日	14.62	23,500	343,570.00
225	601799	星宇股份	2024年7月1日-2024年7月12日	112.04	4,000	448,160.00
226	601800	中国交建	2024年7月1日-2024年7月8日	8.94	20,600	184,164.00
227	601808	中海油服	2024年7月1日	17.20	1,000	17,200.00
228	601816	京沪高铁	2024年7月1日-2024年7月8日	5.37	297,400	1,597,038.00
229	601818	光大银行	2024年7月1日-2024年7月8日	3.17	155,400	492,618.00
230	601838	成都银行	2024年7月1日-2024年7月8日	15.19	12,700	192,913.00
231	601857	中国石油	2024年7月1日-2024年7月8日	10.32	82,200	848,304.00
232	601865	福莱特	2024年7月1日-2024年7月8日	20.10	6,500	130,650.00
233	601868	中国能建	2024年7月1日-2024年7月8日	2.12	157,500	333,900.00
234	601872	招商轮船	2024年7月1日-2024年7月8日	8.45	39,600	334,620.00
235	601877	正泰电器	2024年7月1日-2024年7月8日	19.06	7,100	135,326.00
236	601878	浙商证券	2024年7月1日-2024年7月8日	10.72	19,400	207,968.00

237	601888	中国中免	2024年7月1日-2024年7月9日	62.49	11,600	724,884.00
238	601898	中煤能源	2024年7月1日-2024年7月8日	12.48	40,500	505,440.00
239	601899	紫金矿业	2024年7月1日-2024年7月8日	17.57	110,100	1,934,457.00
240	601901	方正证券	2024年7月1日-2024年7月8日	7.73	50,100	387,273.00
241	601919	中远海控	2024年7月1日-2024年7月8日	15.49	50,500	782,245.00
242	601939	建设银行	2024年7月1日-2024年7月8日	7.40	52,600	389,240.00
243	601985	中国核电	2024年7月1日-2024年7月8日	10.66	114,100	1,216,306.00
244	601988	中国银行	2024年7月1日-2024年7月8日	4.62	156,800	724,416.00
245	601989	中国重工	2024年7月1日-2024年7月8日	4.93	137,900	679,847.00
246	601995	中金公司	2024年7月1日-2024年7月8日	29.61	10,500	310,905.00
247	601998	中信银行	2024年7月1日-2024年7月8日	6.70	24,300	162,810.00
248	603019	中科曙光	2024年7月1日-2024年7月9日	41.50	7,500	311,250.00
249	603195	公牛集团	2024年7月1日-2024年7月8日	77.12	2,900	223,648.00
250	603259	药明康德	2024年7月1日-2024年7月8日	39.19	27,900	1,093,401.00
251	603260	合盛硅业	2024年7月1日-2024年7月8日	46.71	4,300	200,853.00
252	603288	海天味业	2024年7月1日-2024年7月8日	34.47	19,900	685,953.00
253	603369	今世缘	2024年7月1日-2024年7月8日	46.20	7,200	332,640.00
254	603392	万泰生物	2024年7月1日-2024年7月9日	65.88	9,100	599,508.00
255	603501	韦尔股份	2024年7月1日-2024年7月8日	99.37	4,500	447,165.00
256	603659	璞泰来	2024年7月1日-2024年7月8日	14.13	6,100	86,193.00
257	603799	华友钴业	2024年7月1日-2024年7月9日	22.13	27,900	617,427.00
258	603806	福斯特	2024年7月1日-2024年7月8日	14.70	12,320	181,104.00

259	603833	欧派家居	2024 年 7 月 1 日-2024 年 7 月 9 日	53.56	4,000	214,240.00
260	603899	晨光股份	2024 年 7 月 1 日-2024 年 7 月 8 日	31.28	10,800	337,824.00
261	603986	兆易创新	2024 年 7 月 1 日-2024 年 7 月 8 日	95.62	7,700	736,274.00
262	603993	洛阳钼业	2024 年 7 月 1 日-2024 年 7 月 8 日	8.50	28,300	240,550.00
263	605117	德业股份	2024 年 7 月 8 日	74.34	1,400	104,076.00
264	605499	东鹏饮料	2024 年 7 月 8 日	215.75	1,000	215,750.00
265	688008	澜起科技	2024 年 7 月 1 日-2024 年 7 月 8 日	57.16	7,500	428,700.00
266	688012	中微公司	2024 年 7 月 1 日-2024 年 7 月 8 日	141.26	3,700	522,662.00
267	688036	传音控股	2024 年 7 月 1 日-2024 年 7 月 8 日	76.54	5,880	450,055.20
268	688111	金山办公	2024 年 7 月 1 日-2024 年 7 月 8 日	227.50	2,400	546,000.00
269	688126	沪硅产业	2024 年 7 月 1 日-2024 年 7 月 8 日	13.81	19,600	270,676.00
270	688187	时代电气	2024 年 7 月 1 日-2024 年 7 月 8 日	49.38	2,200	108,636.00
271	688223	晶科能源	2024 年 7 月 1 日-2024 年 7 月 9 日	7.10	44,300	314,530.00
272	688271	联影医疗	2024 年 7 月 1 日	109.70	3,600	394,920.00
273	688303	大全能源	2024 年 7 月 1 日-2024 年 7 月 8 日	20.39	8,300	169,237.00
274	688363	华熙生物	2024 年 7 月 1 日-2024 年 7 月 8 日	56.57	2,000	113,140.00
275	688396	华润微	2024 年 7 月 1 日-2024 年 7 月 8 日	37.44	5,800	217,152.00
276	688599	天合光能	2024 年 7 月 1 日-2024 年 7 月 9 日	16.92	32,300	546,516.00
277	688981	中芯国际	2024 年 7 月 1 日-2024 年 7 月 8 日	46.10	18,200	839,020.00
合计	-	-	-	-	11,935,780	176,098,884.60

6.4.13 金融工具风险及管理

6.4.13.1 风险管理政策和组织架构

本基金为指数型基金。本基金主要投资于标的指数成份股、备选成份股（含存托凭证）。为更

好地实现投资目标，本基金可少量投资于国内依法发行或上市交易的其他股票（包含主板、创业板及其他中国证监会允许基金投资的股票）、存托凭证、债券（含国债、金融债、企业债、公司债、央行票据、政府支持机构债、地方政府债、中期票据、短期融资券、超短期融资券、次级债、可转换债券、可交换债券及其他中国证监会允许基金投资的债券）、债券回购、银行存款（包括协议存款、定期存款等）、货币市场工具、同业存单、资产支持证券、股指期货以及法律法规或中国证监会允许基金投资的其他金融工具（但须符合中国证监会相关规定）。本基金可依据法律法规和基金合同的约定，参与融资及转融通证券出借业务。如法律法规或监管机构以后允许基金投资其他品种，基金管理人在履行适当程序后，可以将其纳入投资范围。本基金在日常经营活动中面临的与这些金融工具相关的风险主要包括信用风险、流动性风险及市场风险。本基金的基金管理人从事风险管理的主要目标是争取将以上风险控制在限定的范围之内，力争实现基金净值增长率与标的指数增长率间的高度正相关，并保持跟踪误差在合同约定的范围内。

本基金的基金管理人致力于全面内部控制体系的建设，建立了从董事会层面到各业务部门的风险管理组织架构。本基金的基金管理人在董事会下设风险控制和合规审计委员会，主要负责制定基金管理人风险控制战略和控制政策、协调突发重大风险等事项；督察长负责对基金管理人各业务环节合法合规运作进行监督检查，组织、指导基金管理人内部监察稽核工作，并可向董事会和中国证监会直接报告；在公司内部设立独立的监察稽核部，专职负责对基金管理人各部门、各业务的风险控制情况进行督促和检查，并适时提出整改建议。

本基金的基金管理人对于金融工具的风险管理方法主要是通过定性分析和定量分析的方法去估测各种风险产生的可能损失。从定性分析的角度出发，判断风险损失的严重程度和出现同类风险损失的频度。而从定量分析的角度出发，根据本基金的投资目标，结合基金资产所运用金融工具特征通过特定的风险量化指标、模型，日常的量化报告，确定风险损失的限度和相应置信程度，及时可靠地对各种风险进行监督、检查和评估，并通过相应决策，将风险控制在可承受的范围内。

6.4.13.2 信用风险

信用风险是指基金在交易过程中因交易对手未履行合约责任，或者基金所投资证券的发行人出现违约、拒绝支付到期本息等情况，导致基金资产损失和收益变化的风险。

本基金的基金管理人在交易前对交易对手的资信状况进行了充分的评估。本基金的银行存款存放在本基金的托管行中国工商银行股份有限公司及其他具有基金托管资格的银行，与该银行存款相关的信用风险不重大。

本基金在交易所进行的交易均以中国证券登记结算有限责任公司为交易对手完成证券交收和款项清算，本基金以非约定申报方式参与的转融通证券出借业务为通过证券交易所综合业务平台向中

国证券金融股份有限公司出借证券；以约定申报方式参与的转融通证券出借业务为通过该方式向证券公司出借证券，本基金的基金管理人对借券证券公司的偿付能力等进行了必要的尽职调查与严格的准入管理，对不同的借券证券公司实施交易额度管理并进行动态调整，且借券证券公司最近 1 年的分类结果为 A 类，因此违约风险可能性很小；在银行间同业市场进行交易前均对交易对手进行信用评估并对证券交割方式进行限制以控制相应的信用风险。

本基金的基金管理人建立了信用风险管理流程，通过对投资品种信用等级评估来控制证券发行人的信用风险，且通过分散化投资以分散信用风险。

于 2024 年 06 月 30 日，本基金未持有信用类债券（2023 年 12 月 31 日：未持有）。

6.4.13.2.1 按短期信用评级列示的债券投资

注：无。

6.4.13.2.2 按短期信用评级列示的资产支持证券投资

注：无。

6.4.13.2.3 按短期信用评级列示的同业存单投资

注：无。

6.4.13.2.4 按长期信用评级列示的债券投资

注：无。

6.4.13.2.5 按长期信用评级列示的资产支持证券投资

注：无。

6.4.13.2.6 按长期信用评级列示的同业存单投资

注：无。

6.4.13.3 流动性风险

流动性风险是指基金在履行与金融负债有关的义务时遇到资金短缺的风险。本基金的流动性风险一方面来自于基金份额持有人可随时或于约定开放日要求赎回其持有的基金份额，另一方面来自于投资品种所处的交易市场不活跃而带来的变现困难或因投资集中而无法在市场出现剧烈波动的情况下以合理的价格变现。

针对兑付赎回资金的流动性风险，本基金的基金管理人每日对本基金的申购赎回情况进行严密监控并预测流动性需求，保持基金投资组合中的可用现金头寸与之相匹配。本基金的基金管理人在基金合同中设计了巨额赎回条款，约定在非常情况下赎回申请的处理方式，控制因开放申购赎回模式带来的流动性风险，有效保障基金持有人利益。

针对投资品种变现的流动性风险，本基金的基金管理人通过独立的风险管理职能部门设定流动性

比例要求，对流动性指标进行持续的监测和分析，包括组合持仓集中度指标、组合在短时间内变现能力的综合指标、组合中变现能力较差的投资品种比例以及流通受限制的投资品种比例等。本基金所持大部分证券均可在证券交易所或银行间同业市场进行交易，因此除附注中列示的部分基金资产流通暂时受限制不能自由转让的情况外，其余金融资产均能以合理价格适时变现。此外，本基金可通过卖出回购金融资产方式借入短期资金应对流动性需求，其上限一般不超过基金持有的债券投资的公允价值。

于 2024 年 06 月 30 日，本基金所持有的全部金融负债的合同约定到期日均为一个月以内且不计息，可赎回基金份额净值（净资产）无固定到期日且不计息，因此账面余额即为未折现的合约到期现金流量。

6.4.13.3.1 金融资产和金融负债的到期期限分析

注：无。

6.4.13.3.2 报告期内本基金组合资产的流动性风险分析

本基金的基金管理人在基金运作过程中严格按照《公开募集证券投资基金运作管理办法》及《公开募集开放式证券投资基金流动性风险管理规定》（自 2017 年 10 月 1 日起施行）等法规的要求对本基金组合资产的流动性风险进行管理，通过独立的风险管理部门对本基金的组合持仓集中度指标、流通受限制的投资品种比例以及组合在短时间内变现能力的综合指标等流动性指标进行持续的监测和分析。

本基金所持部分证券在证券交易所上市，其余亦可在银行间同业市场交易，部分基金资产流通暂时受限制不能自由转让的情况参见附注“期末本基金持有的流通受限证券”。此外，本基金可通过卖出回购金融资产方式借入短期资金应对流动性需求，其上限一般不超过基金持有的债券投资的公允价值。本基金主动投资于流动性受限资产的市值合计不得超过基金资产净值的 15%。

6.4.13.4 市场风险

市场风险是指基金所持金融工具的公允价值或未来现金流量因所处市场各类价格因素的变动而发生波动的风险，包括利率风险、外汇风险和其他价格风险。

6.4.13.4.1 利率风险

利率风险是指金融工具的公允价值或未来现金流量受市场利率变动而发生波动的风险。利率敏感性金融工具均面临由于市场利率上升而导致公允价值下降的风险，其中浮动利率类金融工具还面临每个付息期间结束根据市场利率重新定价时对于未来现金流影响的风险。

本基金持有的利率敏感性资产为银行存款、结算备付金，其余大部分金融资产和金融负债不计息，因此本基金的收入及经营活动的现金流量在很大程度上独立于市场利率变化。本基金的基金管理

人定期对本基金面临的利率敏感性缺口进行监控。

6.4.13.4.1.1 利率风险敞口

单位：人民币元

本期末 2024年6月30日	1年以内	1-5年	5年以上	不计息	合计
资产					
货币资金	50,794,532.75	-	-	-	50,794,532.75
结算备付金	10,812,896.42	-	-	-	10,812,896.42
存出保证金	808,053.55	-	-	-	808,053.55
交易性金融资产	-	-	-	-2,547,169,091.64	2,547,169,091.64
应收股利	-	-	-	616,658.71	616,658.71
应收清算款	-	-	-	280,417.73	280,417.73
其他资产	-	-	-	156,104.73	156,104.73
资产总计	62,415,482.72	-	-	-2,548,222,272.81	2,610,637,755.53
负债					
应付管理人报酬	-	-	-	1,154,096.77	1,154,096.77
应付托管费	-	-	-	230,819.36	230,819.36
应付清算款	-	-	-	1,828.12	1,828.12
应交税费	-	-	-	7,451.23	7,451.23
其他负债	-	-	-	15,509,486.10	15,509,486.10
负债总计	-	-	-	16,903,681.58	16,903,681.58
利率敏感度缺口	62,415,482.72	-	-	-2,531,318,591.23	2,593,734,073.95
上年度末 2023年12月31日	1年以内	1-5年	5年以上	不计息	合计
资产					
货币资金	28,070,456.19	-	-	-	28,070,456.19
结算备付金	657,431.05	-	-	-	657,431.05
存出保证金	108,569.50	-	-	-	108,569.50
交易性金融资产	-	-	-	827,689,156.47	827,689,156.47
应收清算款	-	-	-	28,511,846.90	28,511,846.90
资产总计	28,836,456.74	-	-	856,201,003.37	885,037,460.11
负债					
应付管理人报酬	-	-	-	60,292.42	60,292.42
应付托管费	-	-	-	12,058.47	12,058.47
其他负债	-	-	-	42,353,520.95	42,353,520.95
负债总计	-	-	-	42,425,871.84	42,425,871.84
利率敏感度缺口	28,836,456.74	-	-	813,775,131.53	842,611,588.27

注：表中所示为本基金资产及负债的账面价值，并按照合约规定的利率重新定价日或到期日孰早者予以分类。

6.4.13.4.1.2 利率风险的敏感性分析

注：于 2024 年 06 月 30 日，本基金持有的交易性债券投资和资产支持证券公允价值占基金资产净

值的比例为 0.00%，因此当利率发生合理、可能的变动时，对于本基金资产净值无重大影响。

6.4.13.4.2 外汇风险

外汇风险是指金融工具的公允价值或未来现金流量因外汇汇率变动而发生波动的风险。本基金的所有资产及负债以人民币计价，因此无重大外汇风险。

6.4.13.4.2.1 外汇风险敞口

注：无。

6.4.13.4.2.2 外汇风险的敏感性分析

注：无。

6.4.13.4.3 其他价格风险

其他价格风险是指基金所持金融工具的公允价值或未来现金流量因除市场利率和外汇汇率以外的市场价格因素变动而发生波动的风险。本基金主要投资于标的指数成份券和备选成份券，所面临的其他价格风险来源于标的指数成份券和备选成份券证券发行主体自身经营情况或特殊事项的影响，也可能来源于证券市场整体波动的影响。

本基金为被动式指数基金，原则上采用完全复制的方法，按照个券在标的指数中的基准权重构建投资组合。基金所构建的指数化投资组合将根据标的指数成份券及其权重的变动而进行相应调整。同时，本基金还将根据法律法规中的投资比例限制、申购赎回变动情况、新股增发等变化，对基金投资组合进行相应调整，以保证基金份额净值增长率与标的指数间的高度正相关和跟踪误差最小化。

本基金通过投资组合的分散化降低其他价格风险。基金的投资组合比例为：本基金投资于标的指数成份股和备选成份股（含存托凭证）的比例不低于基金资产净值的 90%，且不低于非现金基金资产的 80%，因法律法规的规定而受限制的情形除外。

如果法律法规对该比例要求有变更的，可在履行适当程序后以变更后的比例为准。此外，本基金的基金管理人每日对本基金所持有的证券价格实施监控，定期运用多种定量方法对基金进行风险度量，包括 VaR (Value at Risk) 指标等来测试本基金面临的潜在价格风险，及时可靠地对风险进行跟踪和控制。

6.4.13.4.3.1 其他价格风险敞口

金额单位：人民币元

项目	本期末 2024年6月30日		上年度末 2023年12月31日	
	公允价值	占基金资产净值 比例 (%)	公允价值	占基金资产净值 比例 (%)

交易性金融资产—股票投资	2,547,169,091.64	98.20	827,689,156.47	98.23
交易性金融资产—基金投资	-	-	-	-
交易性金融资产—债券投资	-	-	-	-
交易性金融资产—贵金属投资	-	-	-	-
衍生金融资产—权证投资	-	-	-	-
其他	-	-	-	-
合计	2,547,169,091.64	98.20	827,689,156.47	98.23

注：债券投资为可转债、可交换债券投资。

6.4.13.4.3.2 其他价格风险的敏感性分析

假设	除业绩比较基准外的其他市场变量保持不变。		
分析	相关风险变量的变动	对资产负债表日基金资产净值的影响金额（单位：人民币元）	
		本期末（2024年6月30日）	上年度末（2023年12月31日）
	比较基准上涨 5% 资产净值变动	121,853,626.79	-
	比较基准下降 5% 资产净值变动	-121,853,626.79	-

注：于 2023 年 12 月 31 日，由于本基金运行期间不足一年，尚不存在足够的经验数据，因此，无法对本基金资产净值对于市场价格风险的敏感性作定量分析。

6.4.13.4.4 采用风险价值法管理风险

无。

6.4.14 公允价值

6.4.14.1 金融工具公允价值计量的方法

公允价值计量结果所属的层次，由对公允价值计量整体而言具有重要意义的输入值所属的最低层次决定：

第一层次：相同资产或负债在活跃市场上未经调整的报价。

第二层次：除第一层次输入值外相关资产或负债直接或间接可观察的输入值。

第三层次：相关资产或负债的不可观察输入值。

6.4.14.2 持续的以公允价值计量的金融工具

6.4.14.2.1 各层次金融工具的公允价值

单位：人民币元

公允价值计量结果所属的层次	本期末 2024年6月30日
第一层次	2,546,900,653.31
第二层次	45,611.11
第三层次	222,827.22
合计	2,547,169,091.64

6.4.14.2.2 公允价值所属层次间的重大变动

本基金以导致各层次之间转换的事项发生日为确认各层次之间转换的时点。对于证券交易所上市的股票和债券，若出现重大事项停牌、交易不活跃(包括涨跌停时的交易不活跃)、或属于非公开发行等情况，本基金不会于停牌日至交易恢复活跃日期间、交易不活跃期间及限售期间将相关股票和债券的公允价值列入第一层次；并根据估值调整中采用的不可观察输入值对于公允价值的影响程度，确定相关股票、债券和基金的公允价值应属第二层次还是第三层次。

6.4.14.3 非持续的以公允价值计量的金融工具的说明

无。

6.4.14.4 不以公允价值计量的金融工具的相关说明

不以公允价值计量的金融资产和负债主要包括应收款项和其他金融负债，其账面价值与公允价值相差很小。

6.4.15 有助于理解和分析会计报表需要说明的其他事项

无。

§ 7 投资组合报告

7.1 期末基金资产组合情况

金额单位：人民币元

序号	项目	金额	占基金总资产的比例 (%)
1	权益投资	2,547,169,091.64	97.57

	其中：股票	2,547,169,091.64	97.57
2	基金投资	-	-
3	固定收益投资	-	-
	其中：债券	-	-
	资产支持证券	-	-
4	贵金属投资	-	-
5	金融衍生品投资	-	-
6	买入返售金融资产	-	-
	其中：买断式回购的买入返售金融资产	-	-
7	银行存款和结算备付金合计	61,607,429.17	2.36
8	其他各项资产	1,861,234.72	0.07
9	合计	2,610,637,755.53	100.00

注：1、上表中的股票投资项含可退替代款估值增值，而 7.2 的合计项不含可退替代款估值增值。

2、报告期末，本基金参与转融通证券出借业务出借证券的公允价值为人民币 176,098,884.60 元，占基金资产净值比为 6.79%。

7.2 报告期末按行业分类的股票投资组合

7.2.1 报告期末指数投资按行业分类的境内股票投资组合

代码	行业类别	公允价值（元）	占基金资产净值比例（%）
A	农、林、牧、渔业	32,241,210.00	1.24
B	采矿业	154,515,600.50	5.96
C	制造业	1,327,006,461.03	51.16
D	电力、热力、燃气及水生产和供应业	119,661,397.00	4.61
E	建筑业	57,056,937.00	2.20
F	批发和零售业	6,542,022.00	0.25
G	交通运输、仓储和邮政业	95,136,889.50	3.67
H	住宿和餐饮业	-	-
I	信息传输、软件和信息技术服务业	115,036,365.40	4.44
J	金融业	568,640,067.92	21.92
K	房地产业	23,471,507.00	0.90
L	租赁和商务服务业	20,466,405.00	0.79
M	科学研究和技术服务业	20,217,810.00	0.78

N	水利、环境和公共设施管理业	-	-
O	居民服务、修理和其他服务业	-	-
P	教育	-	-
Q	卫生和社会工作	6,907,980.96	0.27
R	文化、体育和娱乐业	-	-
S	综合	-	-
	合计	2,546,900,653.31	98.19

7.2.2 报告期末积极投资按行业分类的境内股票投资组合

代码	行业类别	公允价值（元）	占基金资产净值比例（%）
A	农、林、牧、渔业	-	-
B	采矿业	-	-
C	制造业	220,451.83	0.01
D	电力、热力、燃气及水生产和供应业	-	-
E	建筑业	-	-
F	批发和零售业	-	-
G	交通运输、仓储和邮政业	-	-
H	住宿和餐饮业	-	-
I	信息传输、软件和信息技术服务业	46,981.02	0.00
J	金融业	-	-
K	房地产业	-	-
L	租赁和商务服务业	-	-
M	科学研究和技术服务业	-	-
N	水利、环境和公共设施管理业	1,005.48	0.00
O	居民服务、修理和其他服务业	-	-
P	教育	-	-
Q	卫生和社会工作	-	-
R	文化、体育和娱乐业	-	-
S	综合	-	-
	合计	268,438.33	0.01

7.2.3 报告期末按行业分类的港股通投资股票投资组合

注：无。

7.3 期末按公允价值占基金资产净值比例大小排序的所有股票投资明细

7.3.1 期末指数投资按公允价值占基金资产净值比例大小排序的所有股票投资明细

金额单位：人民币元

序号	股票代码	股票名称	数量 (股)	公允价值 (元)	占基金资产净值比例 (%)
1	600519	贵州茅台	90,314	132,525,860.46	5.11
2	300750	宁德时代	378,940	68,220,568.20	2.63
3	601318	中国平安	1,544,900	63,897,064.00	2.46
4	600036	招商银行	1,776,600	60,741,954.00	2.34
5	600900	长江电力	1,755,800	50,777,736.00	1.96
6	000333	美的集团	700,900	45,208,050.00	1.74
7	601899	紫金矿业	2,363,900	41,533,723.00	1.60
8	601166	兴业银行	2,087,000	36,772,940.00	1.42
9	000858	五粮液	278,500	35,659,140.00	1.37
10	002594	比亚迪	130,000	32,532,500.00	1.25
11	601328	交通银行	3,945,200	29,470,644.00	1.14
12	601398	工商银行	5,029,200	28,666,440.00	1.11
13	002475	立讯精密	721,490	28,361,771.90	1.09
14	600030	中信证券	1,400,500	25,531,115.00	0.98
15	000651	格力电器	647,000	25,375,340.00	0.98
16	300760	迈瑞医疗	87,100	25,338,261.00	0.98
17	600276	恒瑞医药	641,300	24,664,398.00	0.95
18	600887	伊利股份	914,300	23,625,512.00	0.91
19	600309	万华化学	270,400	21,864,544.00	0.84
20	000725	京东方 A	5,302,900	21,688,861.00	0.84
21	601088	中国神华	473,100	20,991,447.00	0.81
22	601288	农业银行	4,582,700	19,980,572.00	0.77
23	300059	东方财富	1,813,000	19,145,280.00	0.74
24	601816	京沪高铁	3,448,900	18,520,593.00	0.71
25	300308	中际旭创	128,820	17,761,701.60	0.68
26	002714	牧原股份	392,400	17,108,640.00	0.66
27	601857	中国石油	1,626,100	16,781,352.00	0.65
28	002415	海康威视	535,500	16,552,305.00	0.64
29	601668	中国建筑	2,986,600	15,858,846.00	0.61
30	600919	江苏银行	2,105,700	15,645,351.00	0.60
31	601138	工业富联	570,600	15,634,440.00	0.60
32	600690	海尔智家	543,200	15,416,016.00	0.59
33	000568	泸州老窖	105,740	15,172,632.60	0.58
34	300498	温氏股份	763,500	15,132,570.00	0.58
35	600809	山西汾酒	70,200	14,803,776.00	0.57

36	002371	北方华创	45,500	14,554,995.00	0.56
37	601985	中国核电	1,355,000	14,444,300.00	0.56
38	600406	国电南瑞	576,280	14,383,948.80	0.55
39	603259	药明康德	362,600	14,210,294.00	0.55
40	601919	中远海控	915,500	14,181,095.00	0.55
41	000001	平安银行	1,392,400	14,132,860.00	0.54
42	600031	三一重工	853,300	14,079,450.00	0.54
43	601988	中国银行	3,026,600	13,982,892.00	0.54
44	600941	中国移动	129,500	13,921,250.00	0.54
45	600000	浦发银行	1,684,954	13,867,171.42	0.53
46	300124	汇川技术	269,000	13,799,700.00	0.53
47	601601	中国太保	491,800	13,701,548.00	0.53
48	601728	中国电信	2,226,900	13,695,435.00	0.53
49	000792	盐湖股份	780,600	13,621,470.00	0.53
50	601225	陕西煤业	528,300	13,614,291.00	0.52
51	600028	中国石化	2,095,800	13,245,456.00	0.51
52	601766	中国中车	1,744,800	13,103,448.00	0.51
53	688981	中芯国际	283,500	13,069,350.00	0.50
54	600150	中国船舶	321,000	13,067,910.00	0.50
55	300274	阳光电源	208,340	12,923,330.20	0.50
56	600050	中国联通	2,740,800	12,881,760.00	0.50
57	000063	中兴通讯	457,500	12,796,275.00	0.49
58	002352	顺丰控股	351,500	12,545,035.00	0.48
59	000338	潍柴动力	764,700	12,418,728.00	0.48
60	601169	北京银行	2,124,300	12,405,912.00	0.48
61	601012	隆基绿能	869,600	12,191,792.00	0.47
62	603501	韦尔股份	122,151	12,138,144.87	0.47
63	600837	海通证券	1,387,300	11,875,288.00	0.46
64	000100	TCL 科技	2,696,700	11,649,744.00	0.45
65	600016	民生银行	3,055,100	11,578,829.00	0.45
66	002230	科大讯飞	265,700	11,411,815.00	0.44
67	600660	福耀玻璃	229,900	11,012,210.00	0.42
68	002142	宁波银行	473,400	10,443,204.00	0.40
69	601229	上海银行	1,427,700	10,365,102.00	0.40
70	600089	特变电工	725,800	10,066,846.00	0.39
71	600938	中国海油	300,200	9,906,600.00	0.38
72	601390	中国中铁	1,472,700	9,602,004.00	0.37
73	000625	长安汽车	712,900	9,574,247.00	0.37
74	688041	海光信息	133,110	9,360,295.20	0.36
75	600104	上汽集团	665,400	9,222,444.00	0.36
76	603986	兆易创新	95,900	9,169,958.00	0.35
77	601688	华泰证券	734,400	9,099,216.00	0.35
78	600048	保利发展	1,031,200	9,033,312.00	0.35

79	601006	大秦铁路	1,259,900	9,020,884.00	0.35
80	600905	三峡能源	2,054,500	8,957,620.00	0.35
81	600436	片仔癀	43,200	8,949,744.00	0.35
82	002027	分众传媒	1,450,300	8,788,818.00	0.34
83	688012	中微公司	62,200	8,786,372.00	0.34
84	601888	中国中免	140,100	8,754,849.00	0.34
85	603019	中科曙光	210,500	8,735,750.00	0.34
86	601600	中国铝业	1,137,500	8,679,125.00	0.33
87	603993	洛阳钼业	1,014,600	8,624,100.00	0.33
88	601211	国泰君安	628,610	8,517,665.50	0.33
89	600019	宝钢股份	1,270,600	8,449,490.00	0.33
90	601818	光大银行	2,661,600	8,437,272.00	0.33
91	603288	海天味业	239,760	8,264,527.20	0.32
92	600585	海螺水泥	344,200	8,119,678.00	0.31
93	601658	邮储银行	1,594,500	8,084,115.00	0.31
94	601989	中国重工	1,638,400	8,077,312.00	0.31
95	600886	国投电力	428,500	7,815,840.00	0.30
96	601009	南京银行	741,300	7,702,107.00	0.30
97	600795	国电电力	1,281,500	7,676,185.00	0.30
98	688111	金山办公	32,912	7,487,480.00	0.29
99	688008	澜起科技	130,848	7,479,271.68	0.29
100	601628	中国人寿	239,400	7,433,370.00	0.29
101	600438	通威股份	388,100	7,416,591.00	0.29
102	600999	招商证券	533,000	7,414,030.00	0.29
103	000938	紫光股份	327,700	7,324,095.00	0.28
104	000425	徐工机械	1,017,900	7,277,985.00	0.28
105	601939	建设银行	965,000	7,141,000.00	0.28
106	600547	山东黄金	259,100	7,094,158.00	0.27
107	300014	亿纬锂能	176,100	7,029,912.00	0.27
108	600893	航发动力	191,371	6,994,610.05	0.27
109	002304	洋河股份	86,550	6,988,047.00	0.27
110	002179	中航光电	182,400	6,940,320.00	0.27
111	601669	中国电建	1,238,400	6,922,656.00	0.27
112	300015	爱尔眼科	669,378	6,907,980.96	0.27
113	000002	万科 A	976,600	6,767,838.00	0.26
114	002241	歌尔股份	343,800	6,707,538.00	0.26
115	600926	杭州银行	509,900	6,654,195.00	0.26
116	000538	云南白药	128,100	6,552,315.00	0.25
117	600584	长电科技	205,200	6,506,892.00	0.25
118	600760	中航沈飞	158,500	6,355,850.00	0.25
119	600111	北方稀土	364,000	6,260,800.00	0.24
120	600489	中金黄金	416,700	6,167,160.00	0.24
121	002050	三花智控	320,800	6,120,864.00	0.24

122	600011	华能国际	632,700	6,086,574.00	0.23
123	601916	浙商银行	2,168,800	5,985,888.00	0.23
124	002252	上海莱士	762,900	5,965,878.00	0.23
125	688256	寒武纪-U	29,900	5,940,233.00	0.23
126	600015	华夏银行	912,600	5,840,640.00	0.23
127	600009	上海机场	178,558	5,758,495.50	0.22
128	600426	华鲁恒升	213,200	5,679,648.00	0.22
129	601186	中国铁建	660,900	5,663,913.00	0.22
130	002311	海大集团	119,700	5,631,885.00	0.22
131	300408	三环集团	192,700	5,624,913.00	0.22
132	600958	东方证券	734,500	5,582,200.00	0.22
133	000166	申万宏源	1,293,700	5,575,847.00	0.21
134	000157	中联重科	714,500	5,487,360.00	0.21
135	601901	方正证券	709,100	5,481,343.00	0.21
136	600989	宝丰能源	315,700	5,471,081.00	0.21
137	000977	浪潮信息	147,800	5,375,486.00	0.21
138	600674	川投能源	279,800	5,246,250.00	0.20
139	003816	中国广核	1,128,200	5,223,566.00	0.20
140	300433	蓝思科技	286,100	5,221,325.00	0.20
141	688271	联影医疗	47,325	5,191,552.50	0.20
142	000776	广发证券	425,600	5,179,552.00	0.20
143	002049	紫光国微	97,445	5,125,607.00	0.20
144	002001	新和成	266,672	5,120,102.40	0.20
145	601377	兴业证券	992,700	5,023,062.00	0.19
146	688036	传音控股	64,769	4,957,419.26	0.19
147	000596	古井贡酒	23,400	4,939,038.00	0.19
148	601111	中国国航	669,200	4,938,696.00	0.19
149	600115	中国东航	1,226,000	4,916,260.00	0.19
150	300122	智飞生物	171,450	4,805,743.50	0.19
151	000768	中航西飞	199,200	4,786,776.00	0.18
152	002460	赣锋锂业	162,500	4,655,625.00	0.18
153	601800	中国交建	511,900	4,576,386.00	0.18
154	600029	南方航空	776,000	4,570,640.00	0.18
155	001979	招商蛇口	519,900	4,569,921.00	0.18
156	600010	宝钢股份	3,254,300	4,556,020.00	0.18
157	601633	长城汽车	178,900	4,526,170.00	0.17
158	600188	兖矿能源	197,750	4,494,857.50	0.17
159	002466	天齐锂业	148,800	4,450,608.00	0.17
160	002601	龙佰集团	239,400	4,445,658.00	0.17
161	002236	大华股份	284,400	4,396,824.00	0.17
162	002648	卫星化学	242,200	4,354,756.00	0.17
163	601117	中国化学	527,400	4,345,776.00	0.17
164	000786	北新建材	145,200	4,306,632.00	0.17

165	603799	华友钴业	194,300	4,299,859.00	0.17
166	000661	长春高新	46,300	4,248,951.00	0.16
167	600346	恒力石化	302,800	4,224,060.00	0.16
168	002493	荣盛石化	436,500	4,216,590.00	0.16
169	000983	山西焦煤	408,200	4,208,542.00	0.16
170	300782	卓胜微	53,600	4,166,864.00	0.16
171	601838	成都银行	274,300	4,166,617.00	0.16
172	603369	今世缘	90,100	4,162,620.00	0.16
173	600161	天坛生物	170,480	4,159,712.00	0.16
174	600372	中航机载	346,200	4,144,014.00	0.16
175	600023	浙能电力	577,900	4,108,869.00	0.16
176	601788	光大证券	280,900	4,106,758.00	0.16
177	688223	晶科能源	573,800	4,073,980.00	0.16
178	600196	复星医药	182,300	4,036,122.00	0.16
179	000807	云铝股份	298,500	4,032,735.00	0.16
180	002129	TCL 中环	463,050	4,005,382.50	0.15
181	300418	昆仑万维	123,200	3,971,968.00	0.15
182	002938	鹏鼎控股	99,600	3,960,096.00	0.15
183	601021	春秋航空	70,300	3,959,999.00	0.15
184	600845	宝信软件	123,820	3,953,572.60	0.15
185	601872	招商轮船	467,600	3,951,220.00	0.15
186	601868	中国能建	1,860,300	3,943,836.00	0.15
187	601360	三六零	512,300	3,934,464.00	0.15
188	300661	圣邦股份	47,300	3,915,494.00	0.15
189	600233	圆通速递	246,800	3,862,420.00	0.15
190	600219	南山铝业	1,006,900	3,836,289.00	0.15
191	600570	恒生电子	217,100	3,833,986.00	0.15
192	600176	中国巨石	344,600	3,807,830.00	0.15
193	002180	纳思达	141,900	3,748,998.00	0.14
194	601995	中金公司	126,100	3,733,821.00	0.14
195	605499	东鹏饮料	17,282	3,728,591.50	0.14
196	300896	爱美客	21,660	3,727,686.00	0.14
197	600085	同仁堂	97,000	3,706,370.00	0.14
198	600741	华域汽车	225,600	3,695,328.00	0.14
199	600600	青岛啤酒	50,623	3,683,835.71	0.14
200	300347	泰格医药	74,600	3,625,560.00	0.14
201	603392	万泰生物	54,640	3,599,683.20	0.14
202	002736	国信证券	413,500	3,593,315.00	0.14
203	601066	中信建投	186,500	3,588,260.00	0.14
204	601336	新华保险	119,400	3,585,582.00	0.14
205	600183	生益科技	170,000	3,580,200.00	0.14
206	601689	拓普集团	66,600	3,570,426.00	0.14
207	002271	东方雨虹	288,400	3,558,856.00	0.14

208	000895	双汇发展	148,800	3,536,976.00	0.14
209	601100	恒立液压	75,900	3,535,422.00	0.14
210	600745	闻泰科技	124,700	3,522,775.00	0.14
211	600362	江西铜业	148,600	3,518,848.00	0.14
212	000963	华东医药	125,500	3,490,155.00	0.13
213	001965	招商公路	293,500	3,480,910.00	0.13
214	002920	德赛西威	39,800	3,466,182.00	0.13
215	600027	华电国际	487,400	3,382,556.00	0.13
216	601881	中国银河	311,300	3,380,718.00	0.13
217	601898	中煤能源	262,900	3,280,992.00	0.13
218	688126	沪硅产业	237,500	3,279,875.00	0.13
219	300033	同花顺	30,800	3,193,960.00	0.12
220	002459	晶澳科技	284,100	3,181,920.00	0.12
221	601618	中国中冶	1,024,800	3,176,880.00	0.12
222	000999	华润三九	73,680	3,137,294.40	0.12
223	002916	深南电路	29,500	3,120,215.00	0.12
224	601699	潞安环能	171,400	3,107,482.00	0.12
225	600515	海南机场	987,400	3,100,436.00	0.12
226	600026	中远海能	198,600	3,100,146.00	0.12
227	601607	上海医药	159,700	3,051,867.00	0.12
228	000301	东方盛虹	380,500	3,032,585.00	0.12
229	300832	新产业	44,800	3,021,312.00	0.12
230	601878	浙商证券	278,100	2,981,232.00	0.11
231	000876	新希望	325,900	2,978,726.00	0.11
232	600039	四川路桥	376,000	2,966,640.00	0.11
233	600332	白云山	100,900	2,959,397.00	0.11
234	601998	中信银行	441,300	2,956,710.00	0.11
235	600875	东方电气	160,000	2,952,000.00	0.11
236	002074	国轩高科	153,700	2,943,355.00	0.11
237	600588	用友网络	293,900	2,939,000.00	0.11
238	601877	正泰电器	153,800	2,931,428.00	0.11
239	600415	小商品城	393,900	2,922,738.00	0.11
240	002555	三七互娱	223,700	2,919,285.00	0.11
241	002709	天赐材料	164,900	2,895,644.00	0.11
242	688396	华润微	75,600	2,830,464.00	0.11
243	600025	华能水电	259,200	2,794,176.00	0.11
244	600803	新奥股份	134,000	2,787,200.00	0.11
245	000408	藏格矿业	113,100	2,722,317.00	0.10
246	300316	晶盛机电	93,900	2,697,747.00	0.10
247	002812	恩捷股份	84,700	2,680,755.00	0.10
248	300223	北京君正	48,300	2,677,752.00	0.10
249	300628	亿联网络	72,640	2,670,972.80	0.10
250	688599	天合光能	156,802	2,653,089.84	0.10

251	300450	先导智能	157,700	2,622,551.00	0.10
252	300142	沃森生物	230,100	2,618,538.00	0.10
253	605117	德业股份	34,540	2,567,703.60	0.10
254	600460	士兰微	142,700	2,498,677.00	0.10
255	002007	华兰生物	156,800	2,475,872.00	0.10
256	601238	广汽集团	318,800	2,467,512.00	0.10
257	300496	中科创达	53,000	2,416,270.00	0.09
258	301269	华大九天	31,000	2,388,550.00	0.09
259	300759	康龙化成	128,200	2,381,956.00	0.09
260	300751	迈为股份	19,900	2,377,652.00	0.09
261	603260	合盛硅业	50,600	2,363,526.00	0.09
262	300999	金龙鱼	86,200	2,357,570.00	0.09
263	601319	中国人保	457,500	2,356,125.00	0.09
264	600018	上港集团	403,200	2,330,496.00	0.09
265	601799	星宇股份	20,500	2,296,820.00	0.09
266	600918	中泰证券	400,800	2,272,536.00	0.09
267	300413	芒果超媒	107,800	2,253,020.00	0.09
268	688009	中国通号	373,200	2,239,200.00	0.09
269	000733	振华科技	53,900	2,238,467.00	0.09
270	603806	福斯特	150,600	2,213,820.00	0.09
271	601865	福莱特	109,500	2,200,950.00	0.08
272	002821	凯莱英	33,400	2,197,720.00	0.08
273	603659	璞泰来	153,700	2,171,781.00	0.08
274	603195	公牛集团	27,805	2,144,321.60	0.08
275	600132	重庆啤酒	34,642	2,102,769.40	0.08
276	600061	国投资本	368,900	2,084,285.00	0.08
277	300919	中伟股份	66,840	2,071,371.60	0.08
278	000617	中油资本	361,800	1,997,136.00	0.08
279	601059	信达证券	139,400	1,980,874.00	0.08
280	000708	中信特钢	145,500	1,974,435.00	0.08
281	688303	大全能源	92,134	1,878,612.26	0.07
282	688187	时代电气	37,100	1,831,998.00	0.07
283	002603	以岭药业	119,200	1,827,336.00	0.07
284	002410	广联达	190,600	1,825,948.00	0.07
285	300454	深信服	35,900	1,814,027.00	0.07
286	300442	润泽科技	74,000	1,772,300.00	0.07
287	002841	视源股份	59,900	1,768,847.00	0.07
288	603899	晨光股份	52,600	1,645,328.00	0.06
289	688363	华熙生物	27,800	1,572,646.00	0.06
290	601808	中海油服	85,200	1,465,440.00	0.06
291	600732	爱旭股份	157,900	1,428,995.00	0.06
292	603833	欧派家居	26,200	1,403,272.00	0.05
293	300979	华利集团	21,600	1,314,360.00	0.05

294	601236	红塔证券	203,500	1,306,470.00	0.05
295	601698	中国卫通	91,700	1,292,053.00	0.05
296	300957	贝泰妮	24,100	1,164,512.00	0.04
297	688082	盛美上海	12,600	1,064,826.00	0.04
298	000800	一汽解放	131,500	1,029,645.00	0.04
299	603296	华勤技术	13,000	717,990.00	0.03
300	001289	龙源电力	20,900	360,525.00	0.01

7.3.2 期末积极投资按公允价值占基金资产净值比例大小排序的所有股票投资明细

金额单位：人民币元

序号	股票代码	股票名称	数量 (股)	公允价值(元)	占基金资产净值比例 (%)
1	688692	达梦数据	175	30,612.75	0.00
2	603285	键邦股份	1,287	24,002.55	0.00
3	603350	安乃达	1,051	21,608.56	0.00
4	688709	成都华微	1,045	19,635.55	0.00
5	301536	星辰科技	481	15,521.87	0.00
6	688584	上海合晶	866	13,760.74	0.00
7	301538	骏鼎达	149	13,594.76	0.00
8	301565	中仑新材	711	13,494.78	0.00
9	301580	爱迪特	202	13,317.86	0.00
10	603341	龙旗科技	298	11,172.02	0.00
11	688691	灿芯股份	247	10,499.97	0.00
12	301392	汇成真空	219	9,123.54	0.00
13	301591	肯特股份	219	8,098.62	0.00
14	301587	中瑞股份	306	7,729.56	0.00
15	001389	广合科技	222	7,672.32	0.00
16	301539	宏鑫科技	361	7,155.02	0.00
17	688695	中创股份	186	5,868.30	0.00
18	688530	欧莱新材	344	5,538.40	0.00
19	301588	美新科技	257	5,461.25	0.00
20	301502	华阳智能	138	5,220.54	0.00
21	603381	永臻股份	178	4,473.14	0.00
22	603344	星德胜	182	4,124.12	0.00
23	001359	平安电工	184	3,790.40	0.00
24	603082	北自科技	107	3,155.43	0.00
25	603375	盛景微	72	2,800.80	0.00
26	601033	永兴股份	63	1,005.48	0.00

7.4 报告期内股票投资组合的重大变动

7.4.1 累计买入金额超出期初基金资产净值 2%或前 20 名的股票明细

金额单位：人民币元

序号	股票代码	股票名称	本期累计买入金额	占期初基金资产净值比例(%)
----	------	------	----------	----------------

1	600519	贵州茅台	206,462,041.77	24.50
2	601318	中国平安	56,112,295.00	6.66
3	600036	招商银行	52,691,181.86	6.25
4	600900	长江电力	40,630,937.50	4.82
5	601899	紫金矿业	34,741,143.00	4.12
6	600809	山西汾酒	31,322,121.80	3.72
7	601166	兴业银行	30,572,219.00	3.63
8	600276	恒瑞医药	25,642,527.40	3.04
9	600887	伊利股份	23,408,251.00	2.78
10	601398	工商银行	22,681,997.00	2.69
11	601328	交通银行	22,586,663.00	2.68
12	600030	中信证券	22,275,067.20	2.64
13	600309	万华化学	20,468,135.00	2.43
14	600919	江苏银行	18,017,135.00	2.14
15	601288	农业银行	16,660,797.00	1.98
16	601088	中国神华	16,001,347.00	1.90
17	601816	京沪高铁	15,136,553.00	1.80
18	601668	中国建筑	15,008,927.00	1.78
19	603259	药明康德	14,809,164.01	1.76
20	600028	中国石化	14,486,448.40	1.72

注：买入金额按买入成交金额（成交单价乘以成交数量）填列，不考虑相关交易费用。

7.4.2 累计卖出金额超出期初基金资产净值 2%或前 20 名的股票明细

金额单位：人民币元

序号	股票代码	股票名称	本期累计卖出金额	占期初基金资产净值比例(%)
1	600519	贵州茅台	112,954,051.15	13.41
2	600809	山西汾酒	21,055,006.00	2.50
3	300760	迈瑞医疗	12,243,417.74	1.45
4	600036	招商银行	11,669,402.00	1.38
5	601318	中国平安	10,727,627.00	1.27
6	300750	宁德时代	8,172,562.00	0.97
7	600919	江苏银行	7,362,967.00	0.87
8	600276	恒瑞医药	7,241,964.00	0.86
9	601899	紫金矿业	7,000,136.00	0.83
10	600900	长江电力	6,915,550.00	0.82
11	600028	中国石化	6,857,407.00	0.81
12	300308	中际旭创	6,332,516.00	0.75
13	601166	兴业银行	6,186,971.00	0.73
14	600887	伊利股份	6,104,321.00	0.72
15	000568	泸州老窖	5,542,086.00	0.66
16	601998	中信银行	5,437,926.00	0.65
17	603501	韦尔股份	5,314,903.30	0.63
18	603986	兆易创新	5,308,368.00	0.63

19	601021	春秋航空	4,864,970.00	0.58
20	600309	万华化学	4,725,347.00	0.56

注：卖出金额按卖出成交金额（成交单价乘以成交数量）填列，不考虑相关交易费用。

7.4.3 买入股票的成本总额及卖出股票的收入总额

单位：人民币元

买入股票成本（成交）总额	1,778,946,846.43
卖出股票收入（成交）总额	600,466,714.87

注：买入股票成本、卖出股票收入均按买卖成交金额（成交单价乘以成交数量）填列，不考虑相关交易费用。

7.5 期末按债券品种分类的债券投资组合

注：无。

7.6 期末按公允价值占基金资产净值比例大小排序的前五名债券投资明细

注：无。

7.7 期末按公允价值占基金资产净值比例大小排序的所有资产支持证券投资明细

注：无。

7.8 报告期末按公允价值占基金资产净值比例大小排序的前五名贵金属投资明细

注：无。

7.9 期末按公允价值占基金资产净值比例大小排序的前五名权证投资明细

注：无。

7.10 本基金投资股指期货的投资政策

本基金投资股指期货将根据风险管理的原则，以套期保值为目的，对冲系统性风险和某些特殊情况下的流动性风险，主要选择流动性好、交易活跃的股指期货合约，提高投资效率，从而更好地跟踪标的指数，实现投资目标。同时，本基金将力争利用股指期货的杠杆作用，降低申购赎回时现金资产对投资组合的影响及仓位频繁调整的交易成本和跟踪误差，从而达到稳定投资组合资产净值的目的。

7.11 报告期末本基金投资的国债期货交易情况说明

7.11.1 本期国债期货投资政策

本基金基金合同的投资范围尚未包含国债期货投资。

7.11.2 本期国债期货投资评价

本基金基金合同的投资范围尚未包含国债期货投资。

7.12 投资组合报告附注

7.12.1 基金投资的前十名证券的发行主体本期是否出现被监管部门立案调查，或在报告编制日前一年内受到公开谴责、处罚的情形

招商银行股份有限公司在报告编制日前一年内受到国家金融监督管理总局、国家金融监督管理总局深圳监管局、国家外汇管理局深圳市分局的处罚。

以上证券的投资已执行内部严格的投资决策流程，符合法律法规和公司制度的规定。

7.12.2 基金投资的前十名股票是否超出基金合同规定的备选股票库

本基金投资的前十名证券没有超出基金合同规定的证券备选库。

7.12.3 期末其他各项资产构成

单位：人民币元

序号	名称	金额
1	存出保证金	808,053.55
2	应收清算款	280,417.73
3	应收股利	616,658.71
4	应收利息	-
5	应收申购款	-
6	其他应收款	80,694.63
7	待摊费用	75,410.10
8	其他	-
9	合计	1,861,234.72

7.12.4 期末持有的处于转股期的可转换债券明细

注：无。

7.12.5 期末前十名股票中存在流通受限情况的说明

7.12.5.1 期末指数投资前十名股票中存在流通受限情况的说明

金额单位：人民币元

序号	股票代码	股票名称	流通受限部分的公允价值	占基金资产净值比例 (%)	流通受限情况说明
1	600519	贵州茅台	5,282,604.00	0.20	转融通流通受限
2	601318	中国平安	4,268,352.00	0.16	转融通流通受限
3	300750	宁德时代	3,978,663.00	0.15	转融通流通受限
4	600036	招商银行	3,620,721.00	0.14	转融通流通受限
5	000333	美的集团	2,392,950.00	0.09	转融通流通受限

6	600900	长江电力	2,238,408.00	0.09	转融通流通受限
7	002594	比亚迪	2,102,100.00	0.08	转融通流通受限
8	000858	五粮液	2,099,856.00	0.08	转融通流通受限
9	601899	紫金矿业	1,934,457.00	0.07	转融通流通受限
10	601166	兴业银行	1,562,894.00	0.06	转融通流通受限

7.12.5.2 期末积极投资前五名股票中存在流通受限情况的说明

金额单位：人民币元

序号	股票代码	股票名称	流通受限部分的公允价值	占基金资产净值比例 (%)	流通受限情况说明
1	688692	达梦数据	30,612.75	0.00	新股流通受限
2	603285	键邦股份	21,596.70	0.00	新股未上市
2	603285	键邦股份	2,405.85	0.00	新股流通受限
3	603350	安乃达	19,429.20	0.00	新股未上市
3	603350	安乃达	2,179.36	0.00	新股流通受限
4	688709	成都华微	19,635.55	0.00	新股流通受限
5	301536	星宸科技	15,521.87	0.00	新股流通受限

7.12.6 投资组合报告附注的其他文字描述部分

由于四舍五入的原因，投资组合报告中数字分项之和与合计项之间可能存在尾差。

§ 8 基金份额持有人信息

8.1 期末基金份额持有人户数及持有人结构

8.1.1 期末基金份额持有人户数及持有人结构

份额单位：份

持有人户数 (户)	户均持有的基金份额	持有人结构			
		机构投资者		个人投资者	
		持有份额	占总份额比例 (%)	持有份额	占总份额比例 (%)
902	3,159,122.38	2,815,490,387.00	98.81	34,037,998.00	1.19

8.1.2 目标基金的期末基金份额持有人户数及持有人结构

项目	持有份额 (份)	占总份额比例 (%)
中国工商银行股份有限公司-鹏华沪深 300 交易型开	2,579,733,044.00	90.53

开放式证券投资基金联接基金（LOF）		
--------------------	--	--

8.2 期末上市基金前十名持有人

序号	持有人名称	持有份额（份）	占上市总份额比例（%）
1	中国平安人寿保险股份有限公司一分红一个险分红	106,044,500.00	3.72
2	中国平安人寿保险股份有限公司—自有资金	105,263,200.00	3.69
3	东方证券股份有限公司	6,304,500.00	0.22
4	广发证券股份有限公司	3,581,499.00	0.13
5	中国银河证券股份有限公司	3,331,705.00	0.12
6	谢小飞	3,000,000.00	0.11
7	华泰证券股份有限公司	2,999,947.00	0.11
8	中信建投证券股份有限公司	2,779,922.00	0.10
9	李华东	1,700,000.00	0.06
10	郑凯鹏	1,506,800.00	0.05
-	中国工商银行股份有限公司—鹏华沪深300交易型开放式指数证券投资基金联接基金（LOF）	2,579,733,044.00	90.53

注：持有人为场内持有人。

8.3 期末基金管理人的从业人员持有本基金的情况

注：截至本报告期末，本基金管理人所有从业人员未持有本基金份额。

8.4 期末基金管理人的从业人员持有本开放式基金份额总量区间情况

注：截至本报告期末，本公司高级管理人员、基金投资和研究部门负责人及本基金的基金经理未持有本基金份额。

§ 9 开放式基金份额变动

单位：份

基金合同生效日（2023年6月21日）	297,528,385.00
基金份额总额	
本报告期期初基金份额总额	941,528,385.00

本报告期基金总申购份额	2,330,000,000.00
减：本报告期基金总赎回份额	422,000,000.00
本报告期基金拆分变动份额	-
本报告期期末基金份额总额	2,849,528,385.00

§ 10 重大事件揭示

10.1 基金份额持有人大会决议

本基金本报告期内无基金份额持有人大会决议。

10.2 基金管理人、基金托管人的专门基金托管部门的重大人事变动

基金管理人的重大人事变动：

本报告期内，公司原副总经理王宗合先生辞去本公司副总经理职务，经公司第六届董事会第二百零四次会议审议通过，董事会同意王宗合先生不再担任公司副总经理，离任日期为 2024 年 2 月 6 日。

本报告期内，公司原副总经理邢彪先生辞去本公司副总经理职务，经公司第六届董事会第二百一十七次会议审议通过，董事会同意邢彪先生不再担任公司副总经理，离任日期为 2024 年 4 月 11 日。

本报告期内，公司原董事长何如先生不再担任公司董事长。经公司 2024 年第三次临时股东大会和第六届董事会第二百一十八次会议审议通过，股东会同意聘任张纳沙女士担任公司董事，董事会选举张纳沙女士担任公司董事长，任职日期自 2024 年 4 月 12 日起。

本公司已将上述变更事项报中国证券监督管理委员会深圳监管局备案。

基金托管人的专门基金托管部门的重大人事变动：

无。

10.3 涉及基金管理人、基金财产、基金托管业务的诉讼

本报告期无涉及对公司运营管理及基金运作产生重大影响的，与本基金管理人、基金财产、基金托管业务相关的诉讼事项。

10.4 基金投资策略的改变

无。

10.5 为基金进行审计的会计师事务所情况

本报告期内未改聘为本基金审计的会计师事务所。

10.6 管理人、托管人及其高级管理人员受稽查或处罚等情况

10.6.1 管理人及其高级管理人员受稽查或处罚等情况

措施 1	内容
受到稽查或处罚等措施的主体	管理人及相关责任人员
受到稽查或处罚等措施的时间	2024 年 4 月 19 日
采取稽查或处罚等措施的机构	中国证券监督管理委员会深圳监管局
受到的具体措施类型	责令改正及警示函
受到稽查或处罚等措施的原因	个别规定未严格执行，个别业务内控管理不完善
管理人采取整改措施的情况（如提出整改意见）	管理人高度重视，按照法律法规及相关要求积极落实整改工作。截至报告日，上述事项已整改完毕
其他	-

注：无。

10.6.2 托管人及其高级管理人员受稽查或处罚等情况

注：本报告期内，本基金托管人的托管业务部门及其相关高级管理人员无受稽查或处罚等情况。

10.7 基金租用证券公司交易单元的有关情况

10.7.1 基金租用证券公司交易单元进行股票投资及佣金支付情况

金额单位：人民币元

券商名称	交易单元数量	股票交易		应支付该券商的佣金		备注
		成交金额	占当期股票成交总额的比例 (%)	佣金	占当期佣金总量的比例 (%)	
国信证券	2	1,306,550,719.52	54.95	1,098,213.71	53.80	-
中泰证券	1	490,160,017.36	20.61	458,741.56	22.47	-
中金公司	1	369,945,807.40	15.56	318,356.36	15.60	-
申万宏源证券	2	149,716,488.78	6.30	112,939.14	5.53	-
国盛证券	1	43,233,461.63	1.82	36,139.53	1.77	-
招商证券	1	18,271,064.97	0.77	16,833.36	0.82	-
国泰君安	1	8,541.80	0.00	7.86	0.00	-
东吴证券	1	-	-	-	-	-
国元证券	1	-	-	-	-	-
海通证券	1	-	-	-	-	-
华西证券	1	-	-	-	-	-
平安证券	1	-	-	-	-	-
世纪证券	1	-	-	-	-	-

西部证券	2	-	-	-	-	-
兴业证券	1	-	-	-	-	-

注：交易单元选择的标准和程序：

1) 基金管理人负责选择代理本基金证券买卖的证券经营机构，使用其交易单元作为基金的专用交易单元，选择的标准是：

- (1) 实力雄厚，信誉良好；
- (2) 财务状况良好，各项财务指标显示公司经营状况稳定；
- (3) 经营行为规范；
- (4) 合规风控能力较强，内部管理规范、严格，具备健全的内控制度；
- (5) 具备基金运作所需的高效、安全的通讯条件，交易设施符合代理本基金进行证券交易的

的需要，并能为本基金提供全面的信息服务；

- (6) 交易、研究服务能力较强。

2) 选择交易单元的程序：

我公司根据上述标准，选定符合条件的证券公司作为租用交易单元的对象。我公司在比较了多家证券经营机构的财务状况、经营状况、合规风控能力和交易、研究水平等后，向券商租用交易单元作为基金交易单元。

10.7.2 基金租用证券公司交易单元进行其他证券投资的情况

金额单位：人民币元

券商名称	债券交易		债券回购交易		权证交易	
	成交金额	占当期债券成交总额的比例 (%)	成交金额	占当期债券回购成交总额的比例 (%)	成交金额	占当期权证成交总额的比例 (%)
国信证券	-	-	-	-	-	-
中泰证券	-	-	-	-	-	-
中金公司	-	-	-	-	-	-
申万宏源证券	-	-	-	-	-	-
国盛证券	-	-	-	-	-	-
招商证券	-	-	-	-	-	-

国泰君安	-	-	-	-	-	-
东吴证券	-	-	-	-	-	-
国元证券	-	-	-	-	-	-
海通证券	-	-	-	-	-	-
华西证券	-	-	-	-	-	-
平安证券	-	-	-	-	-	-
世纪证券	-	-	-	-	-	-
西部证券	-	-	-	-	-	-
兴业证券	-	-	-	-	-	-

注：无。

10.8 其他重大事件

序号	公告事项	法定披露方式	法定披露日期
1	关于新增广发证券股份有限公司为部分基金流动性服务商的公告	《上海证券报》、基金管理人网站及中国证监会基金电子披露网站	2024 年 01 月 02 日
2	鹏华基金管理有限公司澄清公告	《上海证券报》、基金管理人网站及中国证监会基金电子披露网站	2024 年 01 月 18 日
3	鹏华沪深 300 交易型开放式指数证券投资基金 2023 年第 4 季度报告	《上海证券报》、基金管理人网站及中国证监会基金电子披露网站	2024 年 01 月 19 日
4	鹏华基金管理有限公司关于旗下部分基金增加方正证券股份有限公司为申购赎回代理券商的公告	《上海证券报》、基金管理人网站及中国证监会基金电子披露网站	2024 年 01 月 24 日
5	关于鹏华沪深 300 交易型开放式指数证券投资基金流动性服务商的公告	《上海证券报》、基金管理人网站及中国证监会基金电子披露网站	2024 年 01 月 24 日
6	鹏华基金管理有限公司关于暂停北京中期时代基金销售有限公司办理旗下基金相关销售业务的公告	《上海证券报》、基金管理人网站及中国证监会基金电子披露网站	2024 年 02 月 02 日
7	鹏华基金管理有限公司高级管理人员变更公告	《上海证券报》、基金管理人网站及中国证监会基金电子披露网站	2024 年 02 月 08 日
8	鹏华基金管理有限公司关于终止与	《上海证券报》、基金	2024 年 03 月 04 日

	北京中期时代基金销售有限公司销售合作关系的公告	管理人网站及中国证监会基金电子披露网站	
9	鹏华基金管理有限公司关于旗下部分基金增加华创证券有限责任公司为申购赎回代理券商的公告	《上海证券报》、基金管理人网站及中国证监会基金电子披露网站	2024 年 03 月 13 日
10	关于鹏华基金管理有限公司旗下部分基金新增流动性服务商的公告	《上海证券报》、基金管理人网站及中国证监会基金电子披露网站	2024 年 03 月 18 日
11	鹏华基金管理有限公司关于旗下部分基金增加信达证券股份有限公司为申购赎回代理券商的公告	《上海证券报》、基金管理人网站及中国证监会基金电子披露网站	2024 年 03 月 18 日
12	鹏华沪深 300 交易型开放式指数证券投资基金 2023 年年度报告	《上海证券报》、基金管理人网站及中国证监会基金电子披露网站	2024 年 03 月 28 日
13	鹏华沪深 300 交易型开放式指数证券投资基金基金产品资料概要（更新）	《上海证券报》、基金管理人网站及中国证监会基金电子披露网站	2024 年 04 月 10 日
14	鹏华沪深 300 交易型开放式指数证券投资基金更新的招募说明书	《上海证券报》、基金管理人网站及中国证监会基金电子披露网站	2024 年 04 月 10 日
15	鹏华基金管理有限公司高级管理人员变更公告	《上海证券报》、基金管理人网站及中国证监会基金电子披露网站	2024 年 04 月 13 日
16	鹏华基金管理有限公司关于董事长变更的公告	《上海证券报》、基金管理人网站及中国证监会基金电子披露网站	2024 年 04 月 13 日
17	鹏华沪深 300 交易型开放式指数证券投资基金 2024 年第 1 季度报告	《上海证券报》、基金管理人网站及中国证监会基金电子披露网站	2024 年 04 月 19 日
18	鹏华基金管理有限公司关于旗下部分基金增加民生证券股份有限公司为申购赎回代理券商的公告	《上海证券报》、基金管理人网站及中国证监会基金电子披露网站	2024 年 04 月 24 日
19	鹏华基金管理有限公司澄清公告	《上海证券报》、基金管理人网站及中国证监会基金电子披露网站	2024 年 05 月 10 日
20	鹏华基金管理有限公司关于调整个人投资者开立基金账户证件类型类型的公告	《上海证券报》、基金管理人网站及中国证监会基金电子披露网站	2024 年 05 月 16 日
21	鹏华基金管理有限公司关于旗下部分基金增加东方证券股份有限公司为申购赎回代理券商的公告	《上海证券报》、基金管理人网站及中国证监会基金电子披露网站	2024 年 06 月 13 日
22	鹏华基金管理有限公司关于旗下部分基金增加爱建证券有限责任公司为申购赎回代理券商的公告	《上海证券报》、基金管理人网站及中国证监会基金电子披露网站	2024 年 06 月 14 日

23	鹏华沪深 300 交易型开放式指数证券投资基金变更基金中文简称的公告	《上海证券报》、基金管理人网站及中国证监会基金电子披露网站	2024 年 06 月 18 日
24	鹏华沪深 300 交易型开放式指数证券投资基金基金产品资料概要（更新）	《上海证券报》、基金管理人网站及中国证监会基金电子披露网站	2024 年 06 月 21 日
25	关于鹏华基金管理有限公司旗下部分基金新增流动性服务商的公告	《上海证券报》、基金管理人网站及中国证监会基金电子披露网站	2024 年 06 月 28 日

注：无。

§ 11 影响投资者决策的其他重要信息

11.1 报告期内单一投资者持有基金份额比例达到或超过 20%的情况

投资者类别	报告期内持有基金份额变化情况					报告期末持有基金情况	
	序号	持有基金份额比例达到或者超过 20%的时间区间	期初份额	申购份额	赎回份额	持有份额	份额占比 (%)
机构	1	20240101~20240630	892,902,944.00	2,122,148,200.00	435,318,100.00	2,579,733,044.00	90.53
产品特有风险							
基金份额持有人持有的基金份额所占比例过于集中时，可能会因某单一基金份额持有人大额赎回而引起基金净值剧烈波动，甚至可能引发基金流动性风险，基金管理人可能无法及时变现基金资产以应对基金份额持有人的赎回申请，基金份额持有人可能无法及时赎回持有的全部基金份额。							

注：1、申购份额包含基金申购份额、基金转换入份额、强制调增份额、场内买入份额和红利再投资份额；

2、赎回份额包含基金赎回份额、基金转换出份额、强制调减份额、场内卖出份额。

11.2 影响投资者决策的其他重要信息

无。

§ 12 备查文件目录

12.1 备查文件目录

- (一)《鹏华沪深 300 交易型开放式指数证券投资基金基金合同》；
- (二)《鹏华沪深 300 交易型开放式指数证券投资基金托管协议》；
- (三)《鹏华沪深 300 交易型开放式指数证券投资基金 2024 年中期报告》（原文）。

12.2 存放地点

深圳市福田区福华三路 168 号深圳国际商会中心第 43 层鹏华基金管理有限公司。

12.3 查阅方式

投资者可在基金管理人营业时间内免费查阅，也可按工本费购买复印件，或通过本基金管理人网站（<http://www.phfund.com.cn>）查阅。

投资者对本报告书如有疑问，可咨询本基金管理人鹏华基金管理有限公司，本公司已开通客户服务系统，咨询电话：4006788999。

鹏华基金管理有限公司

2024 年 8 月 29 日