

德邦稳盈增长灵活配置混合型证券投资基金
2024 年中期报告

2024 年 6 月 30 日

基金管理人：德邦基金管理有限公司

基金托管人：中国工商银行股份有限公司

送出日期：2024 年 8 月 29 日

§ 1 重要提示及目录

1.1 重要提示

基金管理人的董事会、董事保证本报告所载资料不存在虚假记载、误导性陈述或重大遗漏，并对其内容的真实性、准确性和完整性承担个别及连带的法律责任。本中期报告已经三分之二以上独立董事签字同意，并由董事长签发。

基金托管人中国工商银行股份有限公司根据基金合同规定，于 2024 年 8 月 28 日复核了本报告中的财务指标、净值表现、利润分配情况、财务会计报告、投资组合报告等内容，保证复核内容不存在虚假记载、误导性陈述或者重大遗漏。

基金管理人承诺以诚实信用、勤勉尽责的原则管理和运用基金资产，但不保证基金一定盈利。

基金的过往业绩并不代表其未来表现。投资有风险，投资者在作出投资决策前应仔细阅读本基金的招募说明书及其更新。

本报告中财务资料未经审计。

本报告期自 2024 年 1 月 1 日起至 6 月 30 日止。

1.2 目录

§ 1 重要提示及目录	2
1.1 重要提示	2
1.2 目录	3
§ 2 基金简介	5
2.1 基金基本情况	5
2.2 基金产品说明	5
2.3 基金管理人和基金托管人	5
2.4 信息披露方式	6
2.5 其他相关资料	6
§ 3 主要财务指标和基金净值表现	6
3.1 主要会计数据和财务指标	6
3.2 基金净值表现	7
§ 4 管理人报告	9
4.1 基金管理人及基金经理情况	9
4.2 管理人对报告期内本基金运作合规守信情况的说明	10
4.3 管理人对报告期内公平交易情况的专项说明	10
4.4 管理人对报告期内基金的投资策略和业绩表现的说明	11
4.5 管理人对宏观经济、证券市场及行业走势的简要展望	12
4.6 管理人对报告期内基金估值程序等事项的说明	12
4.7 管理人对报告期内基金利润分配情况的说明	12
4.8 报告期内管理人对本基金持有人数或基金资产净值预警情形的说明	12
§ 5 托管人报告	12
5.1 报告期内本基金托管人合规守信情况声明	12
5.2 托管人对报告期内本基金投资运作合规守信、净值计算、利润分配等情况的说明	13
5.3 托管人对本中期报告中财务信息内容的真实、准确和完整发表意见	13
§ 6 半年度财务会计报告（未经审计）	13
6.1 资产负债表	13
6.2 利润表	14
6.3 净资产（基金净值）变动表	16
6.4 报表附注	18
§ 7 投资组合报告	39
7.1 期末基金资产组合情况	39
7.2 报告期末按行业分类的股票投资组合	39
7.3 期末按公允价值占基金资产净值比例大小排序的所有股票投资明细	40
7.4 报告期内股票投资组合的重大变动	41
7.5 期末按债券品种分类的债券投资组合	48
7.6 期末按公允价值占基金资产净值比例大小排序的前五名债券投资明细	48

7.7 期末按公允价值占基金资产净值比例大小排序的所有资产支持证券投资明细	49
7.8 报告期末按公允价值占基金资产净值比例大小排序的前五名贵金属投资明细	49
7.9 期末按公允价值占基金资产净值比例大小排序的前五名权证投资明细	49
7.10 本基金投资股指期货的投资政策	49
7.11 报告期末本基金投资的国债期货交易情况说明	49
7.12 投资组合报告附注	49
§ 8 基金份额持有人信息	50
8.1 期末基金份额持有人户数及持有人结构	50
8.2 期末基金管理人的从业人员持有本基金的情况	51
8.3 期末基金管理人的从业人员持有本开放式基金份额总量区间情况	51
§ 9 开放式基金份额变动	51
§ 10 重大事件揭示	52
10.1 基金份额持有人大会决议	52
10.2 基金管理人、基金托管人的专门基金托管部门的重大人事变动	52
10.3 涉及基金管理人、基金财产、基金托管业务的诉讼	52
10.4 基金投资策略的改变	52
10.5 为基金进行审计的会计师事务所情况	52
10.6 管理人、托管人及其高级管理人员受稽查或处罚等情况	52
10.7 基金租用证券公司交易单元的有关情况	52
10.8 其他重大事件	55
§ 11 影响投资者决策的其他重要信息	55
11.1 报告期内单一投资者持有基金份额比例达到或超过 20%的情况	55
11.2 影响投资者决策的其他重要信息	56
§ 12 备查文件目录	56
12.1 备查文件目录	56
12.2 存放地点	56
12.3 查阅方式	56

§ 2 基金简介

2.1 基金基本情况

基金名称	德邦稳盈增长灵活配置混合型证券投资基金	
基金简称	德邦稳盈增长灵活配置混合	
基金主代码	004260	
基金运作方式	契约型开放式	
基金合同生效日	2017年3月10日	
基金管理人	德邦基金管理有限公司	
基金托管人	中国工商银行股份有限公司	
报告期末基金份额总额	102,652,504.82 份	
基金合同存续期	不定期	
下属分级基金的基金简称	德邦稳盈增长灵活配置混合 A	德邦稳盈增长灵活配置混合 C
下属分级基金的交易代码	004260	018463
报告期末下属分级基金的份额总额	32,883,994.15 份	69,768,510.67 份

2.2 基金产品说明

投资目标	在严格控制风险的前提下，本基金通过大类资产配置与个股、个券的主动投资管理，在相对较低风险下追求基金资产的长期稳健增值。
投资策略	本基金通过资产配置策略、股票投资策略、固定收益投资策略、股指期货投资策略、权证投资策略、存托凭证投资策略等多方面进行全面分析，调整投资组合配置。
业绩比较基准	沪深 300 指数收益率×50%+中证综合债券指数收益率×50%
风险收益特征	本基金为混合型基金，其预期收益及预期风险水平高于债券型基金和货币市场基金，但低于股票型基金，属于中等风险水平的投资品种。

2.3 基金管理人和基金托管人

项目	基金管理人	基金托管人
名称	德邦基金管理有限公司	中国工商银行股份有限公司
信息披露负责人	姓名	徐晓红
	联系电话	021-26010852
	电子邮箱	service@dbfund.com.cn
客户服务电话	4008217788	95588
传真	021-26010808	010-66105798
注册地址	上海市虹口区东大名路 501 号 503B 单元	北京市西城区复兴门内大街 55 号
办公地址	上海市杨浦区荆州路 198 号万硕大厦 A 栋 25 楼	北京市西城区复兴门内大街 55 号
邮政编码	200082	100140

法定代表人	左畅	廖林
-------	----	----

2.4 信息披露方式

本基金选定的信息披露报纸名称	《证券时报》
登载基金中期报告正文的管理人互联网网址	www.dbfund.com.cn
基金中期报告备置地点	基金管理人、基金托管人的办公场所

2.5 其他相关资料

项目	名称	办公地址
注册登记机构	德邦基金管理有限公司	上海市杨浦区荆州路198号万硕大厦A栋25楼

§ 3 主要财务指标和基金净值表现

3.1 主要会计数据和财务指标

金额单位：人民币元

3.1.1 期间数据和指标	报告期(2024年1月1日-2024年6月30日)		
	德邦稳盈增长灵活配置混合 A	德邦稳盈增长灵活配置混合 C	
本期已实现收益	-8,934,424.63	-16,387,274.64	
本期利润	-9,182,999.94	-21,067,451.73	
加权平均基金份额本期利润	-0.2588	-0.3558	
本期加权平均净值利润率	-32.39%	-45.18%	
本期基金份额净值增长率	-25.16%	-25.34%	
3.1.2 期末数据和指标	报告期末(2024年6月30日)		
	期末可供分配利润	-23,921,966.55	-50,992,125.13
	期末可供分配基金份额利润	-0.7275	-0.7309
	期末基金资产净值	22,635,636.79	47,763,043.25
	期末基金份额净值	0.6883	0.6846
3.1.3 累计期末指标	报告期末(2024年6月30日)		

基金份额累计净值增长率	-31.17%	-51.38%
-------------	---------	---------

注：1、本期已实现收益指基金本期利息收入、投资收益、其他收入（不含公允价值变动收益）扣除相关费用和信用减值损失后的余额，本期利润为本期已实现收益加上本期公允价值变动收益。

2、期末可供分配利润采用期末资产负债表中未分配利润与未分配利润中已实现部分的孰低数（为期末余额，不是当期发生数）。

3、上述基金业绩指标不包括基金份额持有人认购或交易基金的各项费用，计入费用后实际收益水平要低于所列数字。

3.2 基金净值表现

3.2.1 基金份额净值增长率及其与同期业绩比较基准收益率的比较

德邦稳盈增长灵活配置混合 A

阶段	份额净值增长率①	份额净值增长率标准差②	业绩比较基准收益率③	业绩比较基准收益率标准差④	①-③	②-④
过去一个月	-7.59%	2.14%	-1.23%	0.24%	-6.36%	1.90%
过去三个月	-19.91%	2.30%	-0.17%	0.36%	-19.74%	1.94%
过去六个月	-25.16%	3.07%	2.50%	0.44%	-27.66%	2.63%
过去一年	-48.20%	2.74%	-2.05%	0.43%	-46.15%	2.31%
过去三年	-42.37%	1.98%	-11.49%	0.52%	-30.88%	1.46%
自基金合同生效起至今	-31.17%	1.45%	22.17%	0.58%	-53.34%	0.87%

德邦稳盈增长灵活配置混合 C

阶段	份额净值增长率①	份额净值增长率标准差②	业绩比较基准收益率③	业绩比较基准收益率标准差④	①-③	②-④
过去一个月	-7.62%	2.14%	-1.23%	0.24%	-6.39%	1.90%
过去三个月	-20.00%	2.30%	-0.17%	0.36%	-19.83%	1.94%

过去六个月	-25.34%	3.07%	2.50%	0.44%	-27.84%	2.63%
过去一年	-48.46%	2.74%	-2.05%	0.43%	-46.41%	2.31%
自基金合同生效起至今	-51.38%	2.81%	-3.53%	0.43%	-47.85%	2.38%

注：本基金业绩比较基准：沪深 300 指数收益率×50%+中证综合债券指数收益率×50%。

3.2.2 自基金合同生效以来基金份额累计净值增长率变动及其与同期业绩比较基准收益率变动的比较

德邦稳盈增长灵活配置混合A累计净值增长率与同期业绩比较基准收益率的历史走势对比图

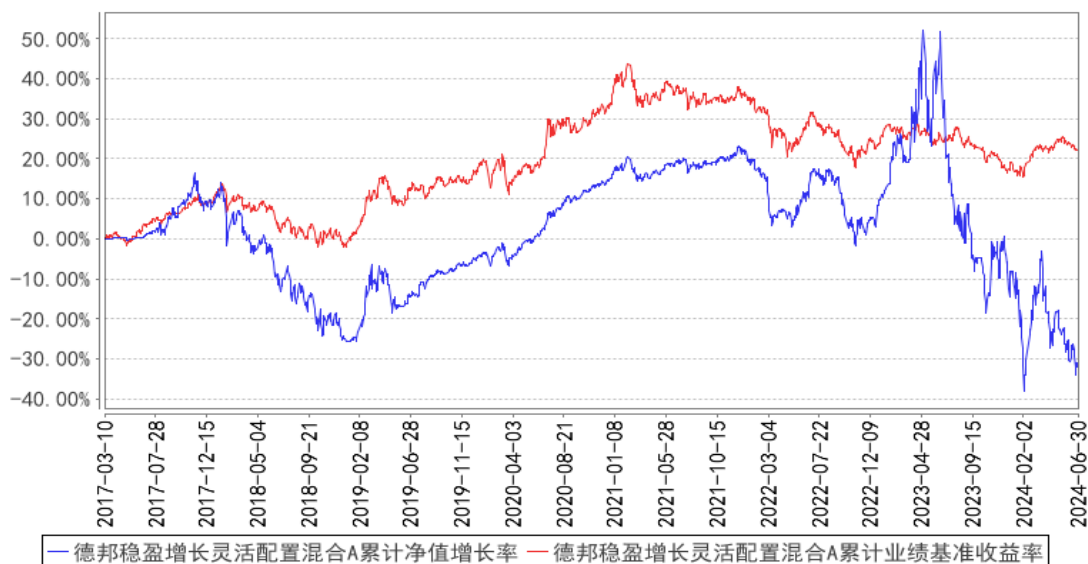

德邦稳盈增长灵活配置混合C累计净值增长率与同期业绩比较基准收益率的历史走势对比图

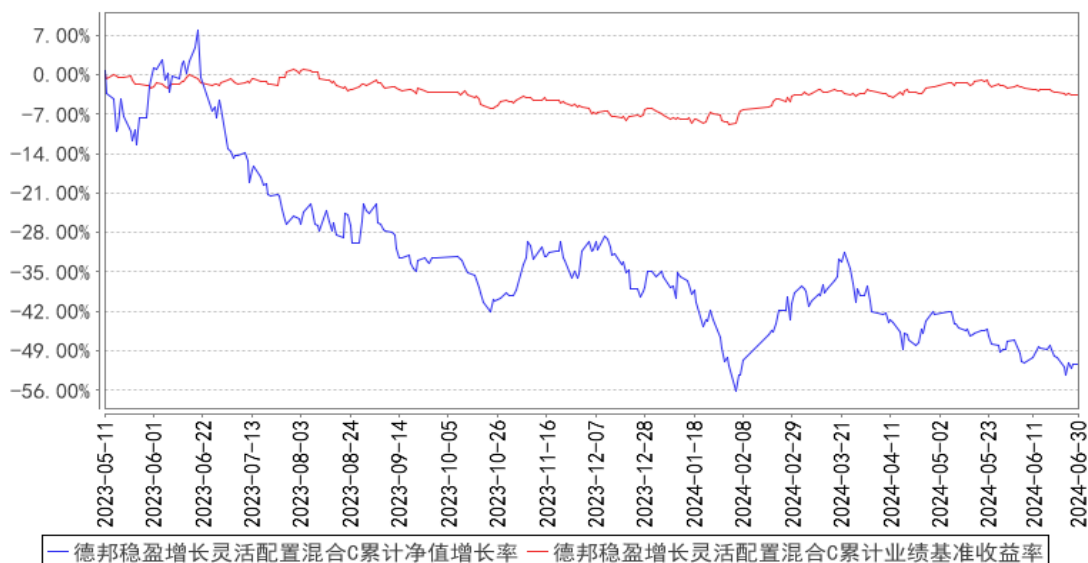

注：1、本基金基金合同生效日为 2017 年 03 月 10 日，基金合同生效日至报告期期末，本基金运作时间已满一年。本基金的建仓期为 6 个月，建仓期结束时各项资产配置比例符合本基金基金合同规定。图 1 所示日期为 2017 年 03 月 10 日至 2024 年 06 月 30 日。

2、自 2023 年 5 月 11 日起本基金增加 C 类基金份额，图 2 所示日期为 2023 年 5 月 11 日至 2024 年 06 月 30 日。

§ 4 管理人报告

4.1 基金管理人及基金经理情况

4.1.1 基金管理人及其管理基金的经验

德邦基金管理有限公司经中国证监会（证监许可[2012]249 号）批准，于 2012 年 3 月 27 日正式成立。股东为德邦证券股份有限公司、浙江省土产畜产进出口集团有限公司，注册资本为 5.9 亿元人民币。公司以坦诚、高效、公平、有爱、创新、进取、担当、共赢为企业文化，以市场需求为导向，以客户服务为中心，以创造价值为目标，为客户成就财富梦想，为股东实现利润回报，为员工搭建发展平台，为社会履行企业责任。

截止 2024 年 6 月 30 日，本基金管理人共管理三十二只开放式基金：德邦量化优选股票型证券投资基金（LOF）、德邦优化灵活配置混合型证券投资基金、德邦大健康灵活配置混合型证券投资基金、德邦福鑫灵活配置混合型证券投资基金、德邦鑫星价值灵活配置混合型证券投资基金、德邦新回报灵活配置混合型证券投资基金、德邦稳盈增长灵活配置混合型证券投资基金、德邦民裕进取量化精选灵活配置混合型证券投资基金、德邦乐享生活混合型证券投资基金、德邦新添利债券型证券投资基金、德邦锐兴债券型证券投资基金、德邦景颐债券型证券投资基金、德邦锐乾债券型证券投资基金、德邦德利货币市场基金、德邦如意货币市场基金、德邦锐泓债券型证券投资基金、德邦短债债券型证券投资基金、德邦德瑞一年定期开放债券型发起式证券投资基金、德邦锐恒 39 个月定期开放债券型证券投资基金、德邦量化对冲策略灵活配置混合型发起式证券投资基金、德邦大消费混合型证券投资基金、德邦锐泽 86 个月定期开放债券型证券投资基金、德邦科技创新一年定期开放混合型证券投资基金、德邦沪港深龙头混合型证券投资基金、德邦锐裕利率债券型证券投资基金、德邦安顺混合型证券投资基金、德邦上证 G60 创新综合指数增强型发起式证券投资基金、德邦价值优选混合型证券投资基金、德邦周期精选混合型发起式证券投资基金、德邦半导体产业混合型发起式证券投资基金、德邦港股通成长精选混合型证券投资基金、德邦锐升债券型证券投资基金。

4.1.2 基金经理（或基金经理小组）及基金经理助理简介

姓名	职务	任本基金的基金经理（助理）期限		证券从业年限	说明
		任职日期	离任日期		
雷涛	本基金的基金经理	2023年3月29日	-	8年	硕士，毕业于上海交通大学控制理论与控制工程专业。曾任职于华为技术有限公司，华安证券研究员，德邦证券高级研究总监。2021年6月调入德邦基金，现任公司基金经理。
陆阳	本基金的基金经理	2023年10月25日	-	6年	硕士，毕业于浙江大学仪器仪表工程专业。2018年5月至2021年6月加入德邦证券股份有限公司，历任管理培训生、研究所分析员、研究所研究经理、产研中心研究经理；2021年6月加入德邦基金管理有限公司，从事证券投资研究工作，现任公司基金经理。

注：1、任职日期和离任日期一般情况下指公司作出决定之日；若该基金经理自基金合同生效日起即任职，则任职日期为基金合同生效日。

2、证券从业的含义遵从行业协会《证券从业人员资格管理办法》的相关规定。

4.2 管理人对报告期内本基金运作遵规守信情况的说明

本报告期内，本基金管理人严格遵守《证券法》、《证券投资基金法》等有关法律法规及基金合同、基金招募说明书等有关基金法律文件的规定，以取信于市场、取信于社会投资公众为宗旨，本着诚实信用、勤勉尽责的原则管理和运用基金资产，在控制风险的前提下，为基金份额持有人谋求最大利益。在本报告期内，基金运作合法合规，无损害基金份额持有人利益的行为，基金投资组合符合有关法规及基金合同的规定。

4.3 管理人对报告期内公平交易情况的专项说明

4.3.1 公平交易制度的执行情况

报告期内，本基金管理人严格按照《证券投资基金管理公司公平交易制度指导意见》及公司内部相关制度规定，对投资交易行为进行监察稽核，从研究分析、投资决策、交易执行、事后监控等环节严格把关，借助 IT 系统和人工监控等方式在各个环节严格控制交易公平执行；通过完善交易范围内各类交易的公平交易执行细则、严格的流程控制、持续的技术改进，确保公平交易制度的执行和实现。

报告期内，公司对本基金与公司旗下所有其他投资组合之间的收益率差异、分投资类别（股票、债券）的收益率差异进行了分析，并对连续两个季度期间内、不同时间窗口下（日内、3 日内、5 日内）公司管理的不同投资组合同向交易的交易价差进行分析，未发现违反公平交易制度

的异常行为。

4.3.2 异常交易行为的专项说明

报告期内，本基金未发现参与交易所公开竞价同日反向交易成交较少的单边交易量超过该证券当日成交量的 5% 的情况，且未发现其他可能导致不公平交易和利益输送的异常交易行为。

4.4 管理人对报告期内基金的投资策略和业绩表现的说明

4.4.1 报告期内基金投资策略和运作分析

今年上半年，沪深 300 上涨 0.89%，中证人工智能指数下跌 5.53%。期间，科技板块波动剧烈且软硬件投资方向的分化较为严重。其中，以软应用含量相对较高的计算机（申万）指数和传媒（申万）指数分别下跌 24.88% 和 21.45%。

尽管行情不尽如人意，但是人工智能产业滚滚向前的发展趋势并未改变。从去年的大模型快速迭代到今年各类终端巨头下场卷产品，毫无疑问人工智能可能是所有科技巨头在未来十年乃至几十年维持核心竞争力或开辟新市场的主要实践途径。

从第三方数据层面看，不管是海外还是国内，人工智能的受众群体依然处于一个快速扩张阶段，并且单用户触达的 AI 应用数量和使用黏性都在逐渐提升。不可否认，当前的 AI 应用依然会有一些的局限性，但它们也正在以极快的速度迭代并达到甚至超越人们不断上调的期望，可谓“士别三日当刮目相待”。因此，我们依然期待大模型能力跃升给应用端带来更多的可能性。另一方面，当下人工智能除了多模态，也正加速向具身化的通用型人工智能发展。在这个过程中，端云结合成为人工智能应用的重要实践方法，也是最大化发挥众多科技巨头自身优势的有效路径，有助于推动人工智能产业形成飞轮效应。以 AI 手机、AIPC、AI 可穿戴设备甚至机器人为代表的人工智能终端，都将成为人工智能应用普及的重要窗口。当然，这也给生态领先的消费电子品牌带来了新品放量和换机加速的机遇。包括在今年的 ComputeX 和 WAIC 大会上，我们也看到了越来越多的海内外厂商在积极落地更多的 AI 场景和终端产品。我们相信，在不久的将来，AI 产品将充斥我们的生活和工作，曾经的科幻都将照进现实。

整体来说，我们持续看好人工智能带来的创新机遇，本产品将持续深耕人工智能应用细分赛道。

4.4.2 报告期内基金的业绩表现

截至本报告期末德邦稳盈增长灵活配置混合 A 基金份额净值为 0.6883 元，基金份额净值增长率为 -25.16%，同期业绩比较基准收益率为 2.50%；德邦稳盈增长灵活配置混合 C 基金份额净值为 0.6846 元，基金份额净值增长率为 -25.34%，同期业绩比较基准收益率为 2.50%。

4.5 管理人对宏观经济、证券市场及行业走势的简要展望

当前宏观局势有望逐步从紧张动荡向缓和平稳过渡，尤其是中国经济在政府采取的一系列稳增长措施后，有望成为世界经济最重要的变量之一。而从行业中观角度，人工智能依然是最具活力的产业变革方向。我们认为，人工智能将持续激发各行各业的创新活力，进一步激发全社会、全世界的需求潜力，在逐步从高投入向高回报的发展模式演进过程中，不断创造新的增长飞轮。

4.6 管理人对报告期内基金估值程序等事项的说明

报告期内，本基金管理人严格按照本公司制订的《德邦基金管理有限公司基金估值业务管理制度》、《德邦基金管理有限公司估值委员会议事规则》以及相关法律法规的规定，有效地控制基金估值流程。估值委员会主要由公司分管运营的副总经理、分管投资的副总经理或投资总监、督察长、投资研究条线负责人、基金经理（或投资经理）、基金运营部、监察稽核部代表及风险控制人员等组成。估值委员会主要负责根据相关法律法规及公司章程，拟定公司的估值政策、估值原则，确定估值程序、流程、职责分工并提出估值意见；对投资品种需要提供特殊定价时，研究相关估值政策和估值模型，提供和评估估值技术；在发生影响估值政策和程序的有效性及适用性的情况后及时修订估值方法，制定投资品种采用的相关估值模型、假设及参数；评价估值用外部信息的客观性和可靠程度；保证基金估值的公允性，维护基金持有人的利益；监督估值政策、估值程序及估值调整的执行情况等。

在每个估值日，本基金管理人按照最新的会计准则、证监会相关规定和基金合同关于估值的约定，对基金所持有的投资品种进行估值，确定证券投资基金的份额净值。经托管人复核无误后，由基金管理人依据基金合同和有关法律法规的规定予以对外公布。

上述参与估值流程人员均具有估值业务所需的专业胜任能力及相关工作经验。上述参与估值流程各方之间不存在重大利益冲突。

4.7 管理人对报告期内基金利润分配情况的说明

本报告期内本基金未进行利润分配。

4.8 报告期内管理人对本基金持有人数或基金资产净值预警情形的说明

报告期内，本基金不存在连续二十个工作日基金份额持有人人数不满二百人或基金资产净值低于五千万的情形。

§ 5 托管人报告

5.1 报告期内本基金托管人遵规守信情况声明

本报告期内，本基金托管人在对本基金的托管过程中，严格遵守《证券投资基金法》及其他法律法规和基金合同的有关规定，不存在任何损害基金份额持有人利益的行为，完全尽职尽责地

履行了基金托管人应尽的义务。

5.2 托管人对报告期内本基金投资运作合规守信、净值计算、利润分配等情况的说明

本报告期内，本基金的管理人——德邦基金管理有限公司在本基金的投资运作、基金资产净值计算、基金份额申购赎回价格计算、基金费用开支等问题上，托管人未发现损害基金份额持有人利益的行为。

5.3 托管人对本中期报告中财务信息等内容的真实、准确和完整发表意见

本托管人依法对德邦基金管理有限公司编制和披露的本基金 2024 年中期报告中财务指标、净值表现、利润分配情况、财务会计报告、投资组合报告等内容进行了核查，以上内容真实、准确和完整。

§ 6 半年度财务会计报告（未经审计）

6.1 资产负债表

会计主体：德邦稳盈增长灵活配置混合型证券投资基金

报告截止日：2024 年 6 月 30 日

单位：人民币元

资产	附注号	本期末 2024 年 6 月 30 日	上年度末 2023 年 12 月 31 日
资产：			
货币资金	6.4.7.1	4,927,800.07	8,208,738.46
结算备付金		942,752.76	790,734.20
存出保证金		114,874.26	111,400.58
交易性金融资产	6.4.7.2	68,630,829.94	58,974,029.45
其中：股票投资		66,191,035.97	58,158,486.22
基金投资		-	-
债券投资		2,439,793.97	815,543.23
资产支持证券投资		-	-
贵金属投资		-	-
其他投资		-	-
衍生金融资产	6.4.7.3	-	-
买入返售金融资产	6.4.7.4	-	-
债权投资	6.4.7.5	-	-
其中：债券投资		-	-
资产支持证券投资		-	-
其他投资		-	-
其他债权投资	6.4.7.6	-	-
其他权益工具投资	6.4.7.7	-	-
应收清算款		1,245,026.76	-
应收股利		-	-

应收申购款		510,419.44	580,802.52
递延所得税资产		-	-
其他资产	6.4.7.8	0.69	-
资产总计		76,371,703.92	68,665,705.21
负债和净资产	附注号	本期末 2024年6月30日	上年度末 2023年12月31日
负债：			
短期借款		-	-
交易性金融负债		-	-
衍生金融负债	6.4.7.3	-	-
卖出回购金融资产款		-	-
应付清算款		3,855,589.18	5,589,979.83
应付赎回款		1,359,260.84	554,573.11
应付管理人报酬		41,699.02	39,071.89
应付托管费		8,935.50	8,372.54
应付销售服务费		20,020.18	12,155.00
应付投资顾问费		-	-
应交税费		-	-
应付利润		-	-
递延所得税负债		-	-
其他负债	6.4.7.9	687,519.16	637,448.59
负债合计		5,973,023.88	6,841,600.96
净资产：			
实收基金	6.4.7.10	102,652,504.82	67,312,288.08
其他综合收益	6.4.7.11	-	-
未分配利润	6.4.7.12	-32,253,824.78	-5,488,183.83
净资产合计		70,398,680.04	61,824,104.25
负债和净资产总计		76,371,703.92	68,665,705.21

注：报告截止日 2024 年 06 月 30 日，德邦稳盈增长灵活配置混合 A 基金份额净值 0.6883 元，基金份额总额 32,883,994.15 份；德邦稳盈增长灵活配置混合 C 基金份额净值 0.6846 元，基金份额总额 69,768,510.67 份。德邦稳盈增长灵活配置混合份额总额合计 102,652,504.82 份。

6.2 利润表

会计主体：德邦稳盈增长灵活配置混合型证券投资基金

本报告期：2024 年 1 月 1 日至 2024 年 6 月 30 日

单位：人民币元

项目	附注号	本期 2024年1月1日至2024 年6月30日	上年度可比期间 2023年1月1日至2023 年6月30日
一、营业总收入		-29,739,806.51	-5,481,925.95
1. 利息收入		17,149.52	15,807.64
其中：存款利息收入	6.4.7.13	17,148.64	15,729.15

债券利息收入		-	-
资产支持证券利息收入		-	-
买入返售金融资产收入		-	78.49
其他利息收入		0.88	-
2. 投资收益（损失以“-”填列）		-25,665,226.26	-7,678,446.39
其中：股票投资收益	6.4.7.14	-25,947,986.19	-8,064,308.21
基金投资收益		-	-
债券投资收益	6.4.7.15	15,060.59	80.51
资产支持证券投资	6.4.7.16	-	-
收益			
贵金属投资收益	6.4.7.17	-	-
衍生工具收益	6.4.7.18	-	-
股利收益	6.4.7.19	267,699.34	385,781.31
以摊余成本计量的金融资产终止确认产生的收益		-	-
其他投资收益		-	-
3. 公允价值变动收益（损失以“-”号填列）	6.4.7.20	-4,928,752.40	681,402.05
4. 汇兑收益（损失以“-”号填列）		-	-
5. 其他收入（损失以“-”号填列）	6.4.7.21	837,022.63	1,499,310.75
减：二、营业总支出		510,645.16	209,077.66
1. 管理人报酬	6.4.10.2.1	258,737.66	146,840.14
其中：暂估管理人报酬		-	-
2. 托管费	6.4.10.2.2	55,443.75	31,465.69
3. 销售服务费	6.4.10.2.3	114,837.19	10,694.75
4. 投资顾问费		-	-
5. 利息支出		-	-
其中：卖出回购金融资产支出		-	-
6. 信用减值损失	6.4.7.22	-	-
7. 税金及附加		-	-
8. 其他费用	6.4.7.23	81,626.56	20,077.08
三、利润总额（亏损总额以“-”号填列）		-30,250,451.67	-5,691,003.61
减：所得税费用		-	-
四、净利润（净亏损以“-”号填列）		-30,250,451.67	-5,691,003.61
五、其他综合收益的税后		-	-

净额			
六、综合收益总额		-30,250,451.67	-5,691,003.61

6.3 净资产（基金净值）变动表

会计主体：德邦稳盈增长灵活配置混合型证券投资基金

本报告期：2024 年 1 月 1 日至 2024 年 6 月 30 日

单位：人民币元

项目	本期 2024 年 1 月 1 日至 2024 年 6 月 30 日			
	实收基金	其他综合收益	未分配利润	净资产合计
一、上期期末净资产	67,312,288.08	-	-5,488,183.83	61,824,104.25
加：会计政策变更	-	-	-	-
前期差错更正	-	-	-	-
其他	-	-	-	-
二、本期期初净资产	67,312,288.08	-	-5,488,183.83	61,824,104.25
三、本期增减变动额（减少以“-”号填列）	35,340,216.74	-	-26,765,640.95	8,574,575.79
（一）、综合收益总额	-	-	-30,250,451.67	-30,250,451.67
（二）、本期基金份额交易产生的净资产变动数（净资产减少以“-”号填列）	35,340,216.74	-	3,484,810.72	38,825,027.46
其中：1. 基金申购款	290,176,895.89	-	-50,560,408.11	239,616,487.78
2. 基金赎回款	-254,836,679.15	-	54,045,218.83	-200,791,460.32
（三）、本期向基金份额持有人分配利润产生的净资产变动（净资产减少以“-”号填列）	-	-	-	-
（四）、其他综合收益结转留存收益	-	-	-	-

四、本期期末净资产	102,652,504.82	-	-32,253,824.78	70,398,680.04
项目	上年度可比期间			
	2023年1月1日至2023年6月30日			
	实收基金	其他综合收益	未分配利润	净资产合计
一、上期期末净资产	1,689,230.59	-	141,622.99	1,830,853.58
加：会计政策变更	-	-	-	-
前期差错更正	-	-	-	-
其他	-	-	-	-
二、本期期初净资产	1,689,230.59	-	141,622.99	1,830,853.58
三、本期增减变动额(减少以“-”号填列)	65,386,751.61	-	21,899,583.94	87,286,335.55
(一)、综合收益总额	-	-	-5,691,003.61	-5,691,003.61
(二)、本期基金份额交易产生的净资产变动数(净资产减少以“-”号填列)	65,386,751.61	-	27,590,587.55	92,977,339.16
其中：1. 基金申购款	224,479,254.62	-	79,842,103.98	304,321,358.60
2. 基金赎回款	-159,092,503.01	-	-52,251,516.43	-211,344,019.44
(三)、本期向基金份额持有人分配利润产生的净资产变动(净资产减少以“-”号填列)	-	-	-	-
(四)、其他综合收益结转留存收益	-	-	-	-
四、本期期末净资产	67,075,982.20	-	22,041,206.93	89,117,189.13

报表附注为财务报表的组成部分。

本报告 6.1 至 6.4 财务报表由下列负责人签署：

张騷	洪双龙	洪双龙
基金管理人负责人	主管会计工作负责人	会计机构负责人

6.4 报表附注

6.4.1 基金基本情况

德邦稳盈增长灵活配置混合型证券投资基金(以下简称“本基金”),系经中国证券监督管理委员会(以下简称“中国证监会”)证监许可[2015]1580号文《关于准予德邦稳盈增长灵活配置混合型证券投资基金注册的批复》准予注册,由德邦基金管理有限公司于自2017年2月6日至2017年3月7日向社会公开募集,募集期结束经安永华明会计师事务所(特殊普通合伙)验证并出具安永华明(2017)验字第60982868_B04号验资报告后,向中国证监会报送基金备案材料。基金合同于2017年3月10日生效。本基金为契约型开放式,存续期限不定。设立时募集的扣除认购费后的实收基金(本金)为人民币300,010,064.34元,在募集期间产生的利息为人民币5.23元,以上实收基金(本息)合计为人民币300,010,069.57元,折合300,010,069.57份基金份额。本基金的基金管理人和注册登记机构均为德邦基金管理有限公司,基金托管人为中国工商银行股份有限公司。

本基金的投资范围为具有良好流动性的金融工具,包括国内依法发行上市的股票(包括中小板、创业板、存托凭证及其他经中国证监会核准上市的股票)、权证、股指期货等权益类金融工具、债券等固定收益类金融工具(包括国债、央行票据、金融债、企业债、公司债、次级债、地方政府债券、中期票据、可转换债券(含分离交易可转债)、短期融资券、资产支持证券、债券回购、银行存款、货币市场工具等)以及法律法规或中国证监会允许基金投资的其他金融工具(但须符合中国证监会相关规定)。

本基金业绩比较基准:沪深300指数收益率 \times 50%+中证综合债券指数收益率 \times 50%。

6.4.2 会计报表的编制基础

本财务报表系按照财政部颁布的《企业会计准则——基本准则》以及其后颁布及修订的具体会计准则、应用指南、解释以及《资产管理产品相关会计处理规定》和其他相关规定(统称“企业会计准则”)编制,同时,在信息披露和估值方面,也参考了中国证监会颁布的《中国证券监督管理委员会关于证券投资基金估值业务的指导意见》、《公开募集证券投资基金信息披露管理办法》、《证券投资基金信息披露内容与格式准则》第3号《半年度报告的内容与格式》、《证券投资基金信息披露编报规则》第3号《会计报表附注的编制及披露》、《证券投资基金信息披露XBRL模板第3号<年度报告和中期报告>》以及中国证监会和中国证券投资基金业协会颁布的其他相关

规定。

本财务报表以本基金持续经营为基础列报。

6.4.3 遵循企业会计准则及其他有关规定的声明

本财务报表符合企业会计准则的要求，真实、完整地反映了本基金于 2024 年 6 月 30 日的财务状况以及 2024 年 1 月 1 日至 2024 年 6 月 30 日期间的经营成果和净值变动情况。

6.4.4 本报告期所采用的会计政策、会计估计与最近一期年度报告相一致的说明

注：本报告期所采用的会计政策、会计估计与最近一期年度报告相一致。

6.4.5 会计政策和会计估计变更以及差错更正的说明

6.4.5.1 会计政策变更的说明

注：本基金本报告期无重大会计政策变更。

6.4.5.2 会计估计变更的说明

注：本基金本报告期无会计估计变更。

6.4.5.3 差错更正的说明

注：本基金本报告期无重大会计差错的内容和更正金额。

6.4.6 税项

6.4.6.1 印花税

经国务院批准，财政部、国家税务总局研究决定，自 2008 年 4 月 24 日起，调整证券（股票）交易印花税税率，由原先的 3% 调整为 1%；根据财政部、税务总局公告 2023 年第 39 号《关于减半征收证券交易印花税的公告》的规定，自 2023 年 8 月 28 日起，证券交易印花税实施减半征收。经国务院批准，财政部、国家税务总局研究决定，自 2008 年 9 月 19 日起，调整由出让方按证券（股票）交易印花税税率缴纳印花税，受让方不再征收，税率不变；

根据财政部、国家税务总局财税[2005]103 号文《关于股权分置试点改革有关税收政策问题的通知》的规定，股权分置改革过程中因非流通股股东向流通股股东支付对价而发生的股权转让，暂免征收印花税。

6.4.6.2 增值税

根据财政部、国家税务总局财税[2016]36 号文《关于全面推开营业税改增值税试点的通知》的规定，经国务院批准，自 2016 年 5 月 1 日起在全国范围内全面推开营业税改征增值税试点，金融业纳入试点范围，由缴纳营业税改为缴纳增值税。对证券投资基金（封闭式证券投资基金，开放式证券投资基金）管理人运用基金买卖股票、债券的转让收入免征增值税；国债、地方政府债利息收入以及金融同业往来利息收入免征增值税；存款利息收入不征收增值税；

根据财政部、国家税务总局财税[2016]46 号文《关于进一步明确全面推开营改增试点金融业有关政策的通知》的规定，金融机构开展的质押式买入返售金融商品业务及持有政策性金融债券取得的利息收入属于金融同业往来利息收入；

根据财政部、国家税务总局财税[2016]70 号文《关于金融机构同业往来等增值税政策的补充通知》的规定，金融机构开展的买断式买入返售金融商品业务、同业存款、同业存单以及持有金融债券取得的利息收入属于金融同业往来利息收入；

根据财政部、国家税务总局财税[2016]140 号文《关于明确金融、房地产开发、教育辅助服务等增值税政策的通知》的规定，本基金运营过程中发生的增值税应税行为，以本基金的基金管理人为增值税纳税人；

根据财政部、国家税务总局财税[2017]56 号文《关于资管产品增值税有关问题的通知》的规定，证券投资基金的基金管理人运营证券投资基金过程中发生的增值税应税行为，暂适用简易计税方法，按照 3% 的征收率缴纳增值税。对证券投资基金在 2018 年 1 月 1 日前运营过程中发生的增值税应税行为，未缴纳增值税的，不再缴纳；已缴纳增值税的，已纳税额从证券投资基金的基金管理人以后月份的增值税应纳税额中抵减。

6.4.6.3 城市维护建设税、教育费附加、地方教育附加

根据《中华人民共和国城市维护建设税法》、《征收教育费附加的暂行规定（2011 年修订）》及相关地方教育附加的征收规定，凡缴纳消费税、增值税、营业税的单位和个人，都应当依照规定缴纳城市维护建设税、教育费附加（除按照相关规定缴纳农村教育事业费附加的单位外）及地方教育费附加。

6.4.6.4 企业所得税

根据财政部、国家税务总局财税[2004]78 号文《关于证券投资基金税收政策的通知》的规定，自 2004 年 1 月 1 日起，对证券投资基金（封闭式证券投资基金，开放式证券投资基金）管理人运用基金买卖股票、债券的差价收入，继续免征企业所得税；

根据财政部、国家税务总局财税[2005]103 号文《关于股权分置试点改革有关税收政策问题的通知》的规定，股权分置改革中非流通股股东通过对价方式向流通股股东支付的股份、现金等收入，暂免征收流通股股东应缴纳的企业所得税；

根据财政部、国家税务总局财税[2008]1 号文《关于企业所得税若干优惠政策的通知》的规定，对证券投资基金从证券市场中取得的收入，包括买卖股票、债券的差价收入，股权的股息、红利收入，债券的利息收入及其他收入，暂不征收企业所得税。

6.4.6.5 个人所得税

根据财政部、国家税务总局财税[2005]103 号文《关于股权分置试点改革有关税收政策问题的通知》的规定，股权分置改革中非流通股股东通过对价方式向流通股股东支付的股份、现金等收入，暂免征收流通股股东应缴纳的个人所得税；

根据财政部、国家税务总局财税[2008]132 号文《财政部、国家税务总局关于储蓄存款利息所得有关个人所得税政策的通知》的规定，自 2008 年 10 月 9 日起，对储蓄存款利息所得暂免征收个人所得税；

根据财政部、国家税务总局、中国证监会财税[2012]85 号文《关于实施上市公司股息红利差别化个人所得税政策有关问题的通知》的规定，自 2013 年 1 月 1 日起，证券投资基金从公开发行和转让市场取得的上市公司股票，持股期限在 1 个月以内（含 1 个月）的，其股息红利所得全额计入应纳税所得额；持股期限在 1 个月以上至 1 年（含 1 年）的，暂减按 50% 计入应纳税所得额；持股期限超过 1 年的，暂减按 25% 计入应纳税所得额。上述所得统一适用 20% 的税率计征个人所得税；

根据财政部、国家税务总局、中国证监会财税[2015]101 号文《关于上市公司股息红利差别化个人所得税政策有关问题的通知》的规定，自 2015 年 9 月 8 日起，证券投资基金从公开发行和转让市场取得的上市公司股票，持股期限超过 1 年的，股息红利所得暂免征收个人所得税。

6.4.7 重要财务报表项目的说明

6.4.7.1 银行存款

单位：人民币元

项目	本期末 2024 年 6 月 30 日
活期存款	4,927,800.07
等于：本金	4,927,557.54
加：应计利息	242.53
减：坏账准备	-
定期存款	-
等于：本金	-
加：应计利息	-
减：坏账准备	-
其中：存款期限 1 个月以内	-
存款期限 1-3 个月	-
存款期限 3 个月以上	-
其他存款	-
等于：本金	-
加：应计利息	-
减：坏账准备	-
合计	4,927,800.07

6.4.7.2 交易性金融资产

单位：人民币元

项目	本期末 2024年6月30日				
	成本	应计利息	公允价值	公允价值变动	
股票	68,774,002.57	-	66,191,035.97	-2,582,966.60	
贵金属投资-金交所黄金合约	-	-	-	-	
债券	交易所市场	2,402,965.62	37,243.97	2,439,793.97	-415.62
	银行间市场	-	-	-	-
	合计	2,402,965.62	37,243.97	2,439,793.97	-415.62
资产支持证券	-	-	-	-	
基金	-	-	-	-	
其他	-	-	-	-	
合计	71,176,968.19	37,243.97	68,630,829.94	-2,583,382.22	

6.4.7.3 衍生金融资产/负债

6.4.7.3.1 衍生金融资产/负债期末余额

注：本基金本报告期末未持有衍生金融资产/负债。

6.4.7.3.2 期末基金持有的期货合约情况

注：本基金本报告期末未持有期货合约。

6.4.7.3.3 期末基金持有的黄金衍生品情况

注：本基金本报告期末未持有黄金衍生品。

6.4.7.4 买入返售金融资产

6.4.7.4.1 各项买入返售金融资产期末余额

注：本基金本报告期末未持有买入返售金融资产。

6.4.7.4.2 期末买断式逆回购交易中取得的债券

注：本基金本报告期末未持有买断式逆回购交易中取得的债券。

6.4.7.4.3 按预期信用损失一般模型计提减值准备的说明

本基金本报告期末不存在按预期信用损失一般模型计提减值准备的情况。

6.4.7.5 债权投资

6.4.7.5.1 债权投资情况

注：本基金本报告期末未持有以摊余成本计量的债务工具投资。

6.4.7.5.2 债权投资减值准备计提情况

注：本基金本报告期末未持有以摊余成本计量的债务工具投资。

6.4.7.6 其他债权投资

6.4.7.6.1 其他债权投资情况

注：本基金本报告期末未持有以公允价值计量且其变动计入其他综合收益的债务工具投资。

6.4.7.6.2 其他债权投资减值准备计提情况

注：本基金本报告期末未持有以公允价值计量且其变动计入其他综合收益的债务工具投资。

6.4.7.7 其他权益工具投资

6.4.7.7.1 其他权益工具投资情况

注：本基金本报告期末未持有以公允价值计量且其变动计入其他综合收益的权益工具投资。

6.4.7.7.2 报告期末其他权益工具投资情况

注：本基金本报告期末未持有以公允价值计量且其变动计入其他综合收益的权益工具投资。

6.4.7.8 其他资产

单位：人民币元

项目	本期末 2024年6月30日
应收利息	-
其他应收款	0.69
待摊费用	-
合计	0.69

6.4.7.9 其他负债

单位：人民币元

项目	本期末 2024年6月30日
应付券商交易单元保证金	-
应付赎回费	77.70
应付证券出借违约金	-
应付交易费用	613,373.88
其中：交易所市场	613,373.88
银行间市场	-
应付利息	-
应付信息披露费	39,781.56
应付审计费	29,835.26
应付账户维护费	4,450.76
合计	687,519.16

6.4.7.10 实收基金

金额单位：人民币元

德邦稳盈增长灵活配置混合 A

项目	本期 2024年1月1日至2024年6月30日
----	----------------------------

	基金份额（份）	账面金额
上年度末	38,175,443.15	38,175,443.15
本期申购	43,750,953.27	43,750,953.27
本期赎回（以“-”号填列）	-49,042,402.27	-49,042,402.27
基金拆分/份额折算前	-	-
基金拆分/份额折算调整	-	-
本期申购	-	-
本期赎回（以“-”号填列）	-	-
本期末	32,883,994.15	32,883,994.15

德邦稳盈增长灵活配置混合 C

项目	本期 2024年1月1日至2024年6月30日	
	基金份额（份）	账面金额
上年度末	29,136,844.93	29,136,844.93
本期申购	246,425,942.62	246,425,942.62
本期赎回（以“-”号填列）	-205,794,276.88	-205,794,276.88
基金拆分/份额折算前	-	-
基金拆分/份额折算调整	-	-
本期申购	-	-
本期赎回（以“-”号填列）	-	-
本期末	69,768,510.67	69,768,510.67

注：申购含红利再投、转换入份额，赎回含转换出份额。

6.4.7.11 其他综合收益

注：本基金本报告期无其他综合收益。

6.4.7.12 未分配利润

单位：人民币元

德邦稳盈增长灵活配置混合 A

项目	已实现部分	未实现部分	未分配利润合计
上年度末	-17,945,932.81	14,878,806.05	-3,067,126.76
加：会计政策变更	-	-	-
前期差错更正	-	-	-
其他	-	-	-
本期期初	-17,945,932.81	14,878,806.05	-3,067,126.76
本期利润	-8,934,424.63	-248,575.31	-9,182,999.94
本期基金份额交易产生的变动数	2,958,390.89	-956,621.55	2,001,769.34
其中：基金申购款	-25,827,372.91	17,884,480.78	-7,942,892.13
基金赎回款	28,785,763.80	-18,841,102.33	9,944,661.47
本期已分配利润	-	-	-
本期末	-23,921,966.55	13,673,609.19	-10,248,357.36

德邦稳盈增长灵活配置混合 C

项目	已实现部分	未实现部分	未分配利润合计
上年度末	-13,771,125.17	11,350,068.10	-2,421,057.07
加：会计政策变更	-	-	-
前期差错更正	-	-	-
其他	-	-	-
本期期初	-13,771,125.17	11,350,068.10	-2,421,057.07
本期利润	-16,387,274.64	-4,680,177.09	-21,067,451.73
本期基金份额交易产生的变动数	-20,833,725.32	22,316,766.70	1,483,041.38
其中：基金申购款	-146,232,082.81	103,614,566.83	-42,617,515.98
基金赎回款	125,398,357.49	-81,297,800.13	44,100,557.36
本期已分配利润	-	-	-
本期末	-50,992,125.13	28,986,657.71	-22,005,467.42

6.4.7.13 存款利息收入

单位：人民币元

项目	本期 2024年1月1日至2024年6月30日
活期存款利息收入	7,709.19
定期存款利息收入	-
其他存款利息收入	-
结算备付金利息收入	8,619.31
其他	820.14
合计	17,148.64

6.4.7.14 股票投资收益

6.4.7.14.1 股票投资收益项目构成

单位：人民币元

项目	本期 2024年1月1日至2024年6月30日
股票投资收益——买卖股票差价收入	-25,947,986.19
股票投资收益——赎回差价收入	-
股票投资收益——申购差价收入	-
股票投资收益——证券出借差价收入	-
合计	-25,947,986.19

6.4.7.14.2 股票投资收益——买卖股票差价收入

单位：人民币元

项目	本期 2024年1月1日至2024年6月30日
卖出股票成交总额	815,085,077.45
减：卖出股票成本总额	839,281,693.08
减：交易费用	1,751,370.56

买卖股票差价收入	-25,947,986.19
----------	----------------

6.4.7.14.3 股票投资收益——证券出借差价收入

注：本基金本报告期无股票投资收益证券出借差价收入。

6.4.7.15 债券投资收益

6.4.7.15.1 债券投资收益项目构成

单位：人民币元

项目	本期 2024年1月1日至2024年6月30日
债券投资收益——利息收入	12,367.97
债券投资收益——买卖债券（债转股及债券到期兑付）差价收入	2,692.62
债券投资收益——赎回差价收入	-
债券投资收益——申购差价收入	-
合计	15,060.59

6.4.7.15.2 债券投资收益——买卖债券差价收入

单位：人民币元

项目	本期 2024年1月1日至2024年6月30日
卖出债券（债转股及债券到期兑付）成交总额	6,977,711.12
减：卖出债券（债转股及债券到期兑付）成本总额	6,896,848.38
减：应计利息总额	78,170.12
减：交易费用	-
买卖债券差价收入	2,692.62

6.4.7.15.3 债券投资收益——赎回差价收入

注：本基金本报告期无债券投资收益赎回差价收入。

6.4.7.15.4 债券投资收益——申购差价收入

注：本基金本报告期无债券投资收益申购差价收入。

6.4.7.16 资产支持证券投资收益

6.4.7.16.1 资产支持证券投资收益项目构成

注：本基金本报告期无资产支持证券投资收益。

6.4.7.16.2 资产支持证券投资收益——买卖资产支持证券差价收入

注：本基金本报告期无资产支持证券投资收益买卖资产支持证券差价收入。

6.4.7.16.3 资产支持证券投资收益——赎回差价收入

注：本基金本报告期无资产支持证券投资收益赎回差价收入。

6.4.7.16.4 资产支持证券投资收益——申购差价收入

注：本基金本报告期无资产支持证券投资收益申购差价收入。

6.4.7.17 贵金属投资收益**6.4.7.17.1 贵金属投资收益项目构成**

注：本基金本报告期无贵金属投资收益。

6.4.7.17.2 贵金属投资收益——买卖贵金属差价收入

注：本基金本报告期无贵金属投资收益。

6.4.7.17.3 贵金属投资收益——赎回差价收入

注：本基金本报告期无贵金属投资收益。

6.4.7.17.4 贵金属投资收益——申购差价收入

注：本基金本报告期无贵金属投资收益。

6.4.7.18 衍生工具收益**6.4.7.18.1 衍生工具收益——买卖权证差价收入**

注：本基金本报告期无衍生工具收益。

6.4.7.18.2 衍生工具收益——其他投资收益

注：本基金本报告期无衍生工具收益。

6.4.7.19 股利收益

单位：人民币元

项目	本期 2024年1月1日至2024年6月30日
股票投资产生的股利收益	267,699.34
其中：证券出借权益补偿收入	-
基金投资产生的股利收益	-
合计	267,699.34

6.4.7.20 公允价值变动收益

单位：人民币元

项目名称	本期 2024年1月1日至2024年6月30日
1. 交易性金融资产	-4,928,752.40
股票投资	-4,927,909.78
债券投资	-842.62
资产支持证券投资	-
基金投资	-
贵金属投资	-
其他	-

2. 衍生工具	-
权证投资	-
3. 其他	-
减：应税金融商品公允价值变动产生的预估增值税	-
合计	-4,928,752.40

6.4.7.21 其他收入

单位：人民币元

项目	本期
	2024年1月1日至2024年6月30日
基金赎回费收入	822,920.38
基金转换费收入	14,102.25
合计	837,022.63

6.4.7.22 信用减值损失

注：本基金本报告期无信用减值损失。

6.4.7.23 其他费用

单位：人民币元

项目	本期
	2024年1月1日至2024年6月30日
审计费用	29,835.26
信息披露费	39,781.56
证券出借违约金	-
银行汇划费用	2,458.98
账户维护费	8,950.76
其他	600.00
合计	81,626.56

6.4.8 或有事项、资产负债表日后事项的说明

6.4.8.1 或有事项

截至资产负债表日，本基金无需要披露的重大或有事项。

6.4.8.2 资产负债表日后事项

截至财务报表批准日，本基金无需要披露的资产负债表日后事项。

6.4.9 关联方关系

6.4.9.1 本报告期存在控制关系或其他重大利害关系的关联方发生变化的情况

基金管理人于2024年2月9日发布公告，西子联合控股有限公司不再为本基金管理人的股东。除此以外，本报告期内未发生与本基金存在控制关系或其他重大利害关系的关联方发生变化的情况。

6.4.9.2 本报告期与基金发生关联交易的各关联方

关联方名称	与本基金的关系
德邦基金管理有限公司(“德邦基金”)	基金管理人、注册登记机构、基金销售机构
中国工商银行股份有限公司(“工商银行”)	基金托管人
德邦证券股份有限公司(“德邦证券”)	基金管理人的股东

6.4.10 本报告期及上年度可比期间的关联方交易

下述关联交易均在正常业务范围内按一般商业条款订立。

6.4.10.1 通过关联方交易单元进行的交易

6.4.10.1.1 股票交易

注：本基金本报告期及上年度可比期间均未通过关联方交易单元进行股票交易。

6.4.10.1.2 债券交易

注：本基金本报告期及上年度可比期间均未通过关联方交易单元进行债券交易。

6.4.10.1.3 债券回购交易

注：本基金本报告期及上年度可比期间均未通过关联方交易单元进行债券回购交易。

6.4.10.1.4 权证交易

注：本基金本报告期及上年度可比期间均未通过关联方交易单元进行权证交易。

6.4.10.1.5 应支付关联方的佣金

注：本基金本报告期及上年度可比期间均无应支付关联方的佣金。

6.4.10.2 关联方报酬

6.4.10.2.1 基金管理费

单位：人民币元

项目	本期	上年度可比期间
	2024年1月1日至2024年6月30日	2023年1月1日至2023年6月30日
当期发生的基金应支付的管理费	258,737.66	146,840.14
其中：应支付销售机构的客户维护费	109,148.18	58,781.95
应支付基金管理人的净管理费	149,589.48	88,058.19

注：基金管理费每日计提，按月支付。基金管理费按前一日的基金资产净值的 0.70% 的年费率计提。计算方法如下：

$$H = E \times 0.70\% \div \text{当年天数}$$

H 为每日应计提的基金管理费

E 为前一日的基金资产净值

6.4.10.2.2 基金托管费

单位：人民币元

项目	本期	上年度可比期间
	2024 年 1 月 1 日至 2024 年 6 月 30 日	2023 年 1 月 1 日至 2023 年 6 月 30 日
当期发生的基金应支付的托管费	55,443.75	31,465.69

注：基金托管费每日计提，按月支付。基金托管费按前一日的基金资产净值的 0.15% 的年费率计提。计算方法如下：

$$H = E \times 0.15\% \div \text{当年天数}$$

H 为每日应计提的基金托管费

E 为前一日的基金资产净值

6.4.10.2.3 销售服务费

单位：人民币元

获得销售服务费的各关联方名称	本期		
	2024 年 1 月 1 日至 2024 年 6 月 30 日		
	当期发生的基金应支付的销售服务费		
	德邦稳盈增长灵活配置混合 A	德邦稳盈增长灵活配置混合 C	合计
德邦基金	-	54.67	54.67
德邦证券	-	1.05	1.05
合计	-	55.72	55.72
获得销售服务费的各关联方名称	上年度可比期间		
	2023 年 1 月 1 日至 2023 年 6 月 30 日		
	当期发生的基金应支付的销售服务费		
	德邦稳盈增长灵活配置混合 A	德邦稳盈增长灵活配置混合 C	合计
德邦证券	-	0.05	0.05
合计	-	0.05	0.05

注：基金销售服务费可用于本基金的市场推广、销售以及基金份额持有人服务等各项费用。本基金分为不同的类别，适用不同的销售服务费率。其中，A 类基金份额不收取销售服务费，C 类基金份额的销售服务费年费率为 0.50%。本基金 C 类基金份额销售服务费计提的计算方法如下：

$$H = E \times 0.50\% \div \text{当年天数}$$

H 为 C 类基金份额每日应计提的销售服务费

E 为 C 类基金份额前一日的基金资产净值

6.4.10.3 与关联方进行银行间同业市场的债券(含回购)交易

注：本基金本报告期及上年度可比期间均未与关联方进行银行间同业市场的债券(含回购)交易。

6.4.10.4 报告期内转融通证券出借业务发生重大关联交易事项的说明**6.4.10.4.1 与关联方通过约定申报方式进行的适用固定期限费率的证券出借业务的情况**

注：本基金本报告期及上年度可比期间未发生转融通证券出借业务。

6.4.10.4.2 与关联方通过约定申报方式进行的适用市场化期限费率的证券出借业务的情况

注：本基金本报告期及上年度可比期间未发生转融通证券出借业务。

6.4.10.5 各关联方投资本基金的情况**6.4.10.5.1 报告期内基金管理人运用固有资金投资本基金的情况**

份额单位：份

项目	本期 2024年1月1日至2024年6月30日	
	德邦稳盈增长灵活配置混合 A	德邦稳盈增长灵活配置混合 C
基金合同生效日（2017年3月10日）持有的基金份额	-	-
报告期初持有的基金份额	3,976,840.94	-
报告期间申购/买入总份额	-	-
报告期间因拆分变动份额	-	-
减：报告期间赎回/卖出总份额	3,976,840.94	-
报告期末持有的基金份额	-	-
报告期末持有的基金份额占基金总份额比例	-	-
项目	上年度可比期间 2023年1月1日至2023年6月30日	上年度可比期间 2023年5月11日（基金合同生效日）至2023年6月30日
	德邦稳盈增长灵活配置混合 A	德邦稳盈增长灵活配置混合 C
基金合同生效日（2017年3月10日）持有的基金份额	-	-
报告期初持有的基金份额	-	-
报告期间申购/买入总份额	3,976,840.94	-
报告期间因拆分变动份额	0.00	-
减：报告期间赎回/卖出总份	0.00	-

额		
报告期末持有的基金份额	3,976,840.94	-
报告期末持有的基金份额占基金总份额比例	8.6045%	-

注：期间申购/买入总份额含红利再投、转换入份额。期间赎回/卖出总份额含转换出份额。

6.4.10.5.2 报告期末除基金管理人之外的其他关联方投资本基金的情况

注：本基金除基金管理人之外的其他关联方于本报告期末及上年度末均未投资本基金。

6.4.10.6 由关联方保管的银行存款余额及当期产生的利息收入

单位：人民币元

关联方名称	本期 2024年1月1日至2024年6月30日		上年度可比期间 2023年1月1日至2023年6月30日	
	期末余额	当期利息收入	期末余额	当期利息收入
工商银行	4,927,800.07	7,709.19	5,779,397.38	11,644.17

注：基金的银行存款由基金托管人中国工商银行股份有限公司保管，按银行同业利率计息。

6.4.10.7 本基金在承销期内参与关联方承销证券的情况

注：本基金本报告期及上年度可比期间均未发生在承销期内参与关联方承销证券的情况。

6.4.10.8 其他关联交易事项的说明

注：本基金本报告期末及上年度可比期间均未发生其它关联交易事项。

6.4.11 利润分配情况

注：本基金于本报告期末未进行利润分配。

6.4.12 期末（2024年6月30日）本基金持有的流通受限证券

6.4.12.1 因认购新发/增发证券而于期末持有的流通受限证券

注：本基金本报告期无因认购新发/增发证券而于期末持有的流通受限证券。

6.4.12.2 期末持有的暂时停牌等流通受限股票

注：本基金本报告期末未持有暂时停牌等流通受限股票。

6.4.12.3 期末债券正回购交易中作为抵押的债券

6.4.12.3.1 银行间市场债券正回购

注：截至本报告期末，本基金未持有银行间市场债券正回购交易中作为质押的债券。

6.4.12.3.2 交易所市场债券正回购

注：截至本报告期末，本基金未持有交易所市场债券正回购交易中作为质押的债券。

6.4.12.4 期末参与转融通证券出借业务的证券

注：截至本报告期末，本基金无参与转融通证券出借业务的证券。

6.4.13 金融工具风险及管理

6.4.13.1 风险管理政策和组织架构

本基金在日常经营活动中涉及的财务风险主要包括信用风险、流动性风险及市场风险。本基金管理人制定了政策和程序来识别及分析这些风险，并设定适当的风险限额及内部控制流程，通过可靠的管理及信息系统持续监控上述各类风险。

本基金管理人奉行全面风险管理、全员风险管理，公司构建了分工明确、相互协作、彼此制约的风险管理组织架构体系。董事会负责公司整体经营风险的管理，对公司建立风险管理体系和维持其有效性承担最终责任。董事会下设风险管理委员会，协助董事会进行风险管理，风险管理委员会负责起草公司风险管理战略，审议、监督、检查、评估公司经营管理与受托投资的风险控制状况。经理层负责落实董事会拟定的风险管理政策，并对风险控制的有效执行承担责任。经理层下设风险控制委员会，协助经理层进行风险控制，风险控制委员会负责组织风险管理体系的建设，确定风险管理原则、目标和方法，审议风险管理制度和流程，指导重大风险事件的处理。督察长负责监督检查公司风险管理工作的执行情况，评价公司内部风险控制制度的合法性、合规性和有效性，并向董事会报告。监察稽核部门为日常风险管理的执行部门，主要负责对公司经营管理和受托投资风险的预警和事中控制，对有关风险进行分析并向经理层汇报。公司各部门是风险控制措施的执行部门，负责识别和控制业务活动中潜在风险，做好风险的事先防范。

本基金管理人对于金融工具的风险管理方法主要是通过定性分析和定量分析的方法去估测各种风险产生的可能损失。从定性分析的角度出发，判断风险损失的严重程度和出现同类风险损失的频度。而从定量分析的角度出发，根据本基金的投资目标，结合基金资产所运用金融工具特征通过特定的风险量化指标、模型，及时可靠地对各种风险进行监督、检查和评估，并通过相应决策，将风险控制在可承受的范围内。

6.4.13.2 信用风险

信用风险是指基金在交易过程中因交易对手未履行合约责任，或者基金所投资证券之发行人出现违约、拒绝支付到期本息，导致基金资产损失和收益变化的风险。本基金均投资于具有良好信用等级的证券，且通过分散化投资以分散信用风险。本基金投资于一家公司发行的证券市值不超过基金资产净值的 10%，且本基金与由本基金的基金管理人管理的其他基金共同持有一家公司的证券不得超过该证券的 10%。

本基金的银行存款均存放于信用良好的银行，申购交易均通过具有基金销售资格的金融机构进行。另外，在交易所进行的交易均与中国证券登记结算有限责任公司完成证券交收和款项清算，因此违约风险发生的可能性很小；基金在进行银行间同业市场交易前均对交易对手进行信用评估，

以控制相应的信用风险。

6.4.13.2.1 按短期信用评级列示的债券投资

单位：人民币元

短期信用评级	本期末 2024年6月30日	上年度末 2023年12月31日
A-1	-	-
A-1 以下	-	-
未评级	2,439,793.97	815,543.23
合计	2,439,793.97	815,543.23

注：未评级债券包括国债。

6.4.13.2.2 按短期信用评级列示的资产支持证券投资

注：本基金本报告期末以及上年度末均未持有按短期信用评级列示的资产支持证券。

6.4.13.2.3 按短期信用评级列示的同业存单投资

注：本基金本报告期末以及上年度末均未持有按短期信用评级列示的同业存单。

6.4.13.2.4 按长期信用评级列示的债券投资

注：本基金本报告期末以及上年度末未持有按长期信用评级列示的债券投资。

6.4.13.2.5 按长期信用评级列示的资产支持证券投资

注：本基金本报告期末以及上年度末均未持有按长期信用评级列示的资产支持证券。

6.4.13.2.6 按长期信用评级列示的同业存单投资

注：本基金本报告期末以及上年度末均未持有按长期信用评级列示的同业存单。

6.4.13.3 流动性风险

流动性风险，是指在履行以交付现金或其他金融资产的方式结算的义务时发生资金短缺的风险。对于本基金而言，体现在所持金融工具变现的难易程度。本基金的流动性风险一方面来自于基金份额持有人可随时要求赎回其持有的基金份额，另一方面来自于投资品种所处的交易市场不活跃而带来的变现困难。

6.4.13.3.1 金融资产和金融负债的到期期限分析

6.4.13.3.2 报告期内本基金组合资产的流动性风险分析

本基金的基金管理人严格按照《公开募集证券投资基金运作管理办法》及《公开募集开放式证券投资基金流动性风险管理规定》等有关法规的要求建立健全开放式基金流动性风险管理的内部控制体系，审慎评估各类资产的流动性，针对性制定流动性风险管理措施，对本基金组合资产的流动性风险进行管理。本基金的基金管理人采用监控基金组合资产持仓集中度指标、逆回购交易的到期日与交易对手的集中度、流动性受限资产比例、基金组合资产中 7 个工作日可变现资产

的可变现价值以及压力测试等方式防范流动性风险。同时，对本基金的申购赎回情况进行监控，保持基金投资组合中的可用现金头寸与之相匹配，确保本基金资产的变现能力与投资者赎回需求的匹配与平衡。本基金的基金管理人在基金合同中设计了巨额赎回条款，约定在非常情况下赎回申请的处理方式，控制因开放申购赎回模式带来的流动性风险，有效保障基金持有人利益。

本基金所持证券均在证券交易所交易；因此，本期末本基金的其他资产均能及时变现。此外，本基金可通过卖出回购金融资产方式借入短期资金应对流动性需求，其上限一般不超过基金持有的债券资产的公允价值。

本报告期内，本基金未发生重大流动性风险事件。

6.4.13.4 市场风险

市场风险是指基金所持金融工具的公允价值或未来现金流量因所处市场各类价格因素的变动而发生波动的风险，包括利率风险、外汇风险和其他价格风险。

6.4.13.4.1 利率风险

利率风险是指基金的财务状况和现金流量因市场利率变动而发生波动的风险。

6.4.13.4.1.1 利率风险敞口

单位：人民币元

本期末 2024年6月30日	1个月以内	1-3个月	3个月-1年	1-5年	5年以上	不计息	合计
资产							
货币资金	4,927,800.07	-	-	-	-	-	4,927,800.07
结算备付金	942,752.76	-	-	-	-	-	942,752.76
存出保证金	114,874.26	-	-	-	-	-	114,874.26
交易性金融资产	1,523,422.60	-916,371.37	-	-	-66,191,035.97	68,630,829.94	68,630,829.94
应收申购款	-	-	-	-	-	510,419.44	510,419.44
应收清算款	-	-	-	-	-	1,245,026.76	1,245,026.76
其他资产	-	-	-	-	-	0.69	0.69
资产总计	7,508,849.69	-916,371.37	-	-	-67,946,482.86	76,371,703.92	76,371,703.92
负债							
应付赎回款	-	-	-	-	-	1,359,260.84	1,359,260.84
应付管理人报酬	-	-	-	-	-	41,699.02	41,699.02
应付托管费	-	-	-	-	-	8,935.50	8,935.50
应付清算款	-	-	-	-	-	3,855,589.18	3,855,589.18
应付销售服务费	-	-	-	-	-	20,020.18	20,020.18
其他负债	-	-	-	-	-	687,519.16	687,519.16
负债总计	-	-	-	-	-	5,973,023.88	5,973,023.88
利率敏感度缺口	7,508,849.69	-916,371.37	-	-	-61,973,458.98	70,398,680.04	70,398,680.04
上年度末 2023年12月31日	1个月以内	1-3个月	3个月-1年	1-5年	5年以上	不计息	合计

资产							
货币资金	8,208,738.46	-	-	-	-	-	8,208,738.46
结算备付金	790,734.20	-	-	-	-	-	790,734.20
存出保证金	111,400.58	-	-	-	-	-	111,400.58
交易性金融资产	815,543.23	-	-	-	-58,158,486.22	-	58,974,029.45
应收申购款	-	-	-	-	-	580,802.52	580,802.52
资产总计	9,926,416.47	-	-	-	-58,739,288.74	-	68,665,705.21
负债							
应付赎回款	-	-	-	-	-	554,573.11	554,573.11
应付管理人报酬	-	-	-	-	-	39,071.89	39,071.89
应付托管费	-	-	-	-	-	8,372.54	8,372.54
应付清算款	-	-	-	-	-	5,589,979.83	5,589,979.83
应付销售服务费	-	-	-	-	-	12,155.00	12,155.00
其他负债	-	-	-	-	-	637,448.59	637,448.59
负债总计	-	-	-	-	-	6,841,600.96	6,841,600.96
利率敏感度缺口	9,926,416.47	-	-	-	-	-51,897,687.78	61,824,104.25

注：表中所示为本基金资产及负债的公允价值，并按照合约规定的利率重新定价日或到期日孰早者予以分类。

6.4.13.4.1.2 利率风险的敏感性分析

假设	该利率敏感性分析基于本基金于资产负债表日的利率风险状况；		
	该利率敏感性分析假定所有期限利率均以相同幅度变动 25 个基点，且除利率之外的其他市场变量保持不变；		
	该利率敏感性分析并未考虑管理层为减低利率风险而可能采取的风险管理活动；		
	银行存款、结算备付金和存出保证金均以活期存款利率或相对固定的利率计息，假定利率变动仅影响该类资产的未来收益，而对其本身的公允价值无重大影响；买入返售金融资产的利息收益在交易时已确定，不受利率变化影响。		
分析	相关风险变量的变动	对资产负债表日基金资产净值的影响金额（单位：人民币元）	
		本期末（2024 年 6 月 30 日）	上年度末（2023 年 12 月 31 日）
	市场利率上升 25BP	-735.47	-93.32
市场利率下降 25BP	736.68	93.44	

6.4.13.4.2 外汇风险

外汇风险是指金融工具的公允价值或未来现金流量因外汇汇率变动而发生波动的风险。本基金的所有资产及负债以人民币计价，因此无重大外汇风险。

6.4.13.4.3 其他价格风险

本基金所面临的其他价格风险主要系市场价格风险。市场价格风险是指基金所持金融工具的公允价值或未来现金流量因除市场利率和外汇汇率以外的市场价格因素变动而发生波动的风险。本基金主要投资于证券交易所上市或银行间同业市场交易的股票、债券，所面临的最大市场价格风险由所持有的金融工具的公允价值决定。

本基金通过投资组合的分散化降低市场价格风险，并且本基金管理人每日对本基金所持有的证券价格实施监控。

6.4.13.4.3.1 其他价格风险敞口

金额单位：人民币元

项目	本期末 2024年6月30日		上年度末 2023年12月31日	
	公允价值	占基金资产净值 比例（%）	公允价值	占基金资产净值 比例（%）
交易性金融资产—股票投资	66,191,035.97	94.02	58,158,486.22	94.07
交易性金融资产—基金投资	-	-	-	-
交易性金融资产—债券投资	2,439,793.97	3.47	815,543.23	1.32
交易性金融资产—贵金属投资	-	-	-	-
衍生金融资产—权证投资	-	-	-	-
其他	-	-	-	-
合计	68,630,829.94	97.49	58,974,029.45	95.39

注：本基金投资于股票的比例为基金资产的0%-95%；投资于债券、债券回购、货币市场工具、现金、银行存款以及法律法规或中国证监会允许基金投资的其他金融工具不低于基金资产的5%；每个交易日日终在扣除股指期货需缴纳的交易保证金后，应当保持现金或者到期日在一年以内的政府债券不低于基金资产净值的5%，其中，现金不包括结算备付金、存出保证金、应收申购款等。权证、股指期货及其他金融工具的投资比例依照法律法规或监管机构的规定执行。于资产负债表日，本基金面临的整体市场价格风险如上表所示。

6.4.13.4.3.2 其他价格风险的敏感性分析

假设	本基金的市场价格风险主要源于证券市场的系统性风险，即从长期来看，本基金所投资的证券与业绩比较基准的变动呈现线性相关，且报告期内的相关系数在资产负债表日后短期内保持不变；
----	--

以下分析中，除市场基准发生变动，其他影响基金资产净值的风险变量保持不变。			
分析	相关风险变量的变动	对资产负债表日基金资产净值的影响金额（单位：人民币元）	
		本期末（2024年6月30日）	上年度末（2023年12月31日）
	沪深300上升1%	4,366.40	494,007.13
	沪深300下降1%	-4,366.40	-494,007.13

注：本基金管理人运用资本-资产定价模型方法对本基金的市场价格风险进行分析。下表为市场价格风险的敏感性分析，反映了在其他变量不变的假设下，证券市场组合的价格发生合理、可能的变动时，将对基金资产净值产生的影响。

6.4.14 公允价值

6.4.14.1 金融工具公允价值计量的方法

公允价值计量结果所属的层次，由对公允价值计量整体而言具有重要意义的输入值所属的最低层次决定：第一层次：相同资产或负债在活跃市场上未经调整的报价；第二层次：除第一层次输入值外相关资产或负债直接或间接可观察的输入值；第三层次：相关资产或负债的不可观察输入值。

6.4.14.2 持续的以公允价值计量的金融工具

6.4.14.2.1 各层次金融工具的公允价值

单位：人民币元

公允价值计量结果所属的层次	本期末 2024年6月30日	上年度末 2023年12月31日
第一层次	66,191,035.97	58,078,539.59
第二层次	2,439,793.97	818,090.11
第三层次	-	77,399.75
合计	68,630,829.94	58,974,029.45

6.4.14.2.2 公允价值所属层次间的重大变动

本基金政策为以报告期初作为确定金融工具公允价值层次之间转换的时点。本基金本报告期及上年度可比期间持有的持续以公允价值计量的金融工具的公允价值所属层次未发生重大变动。

6.4.14.3 非持续的以公允价值计量的金融工具的说明

本基金本报告期末及上年度末均未持有非持续的以公允价值计量的金融工具。

6.4.14.4 不以公允价值计量的金融工具的相关说明

本基金持有的不以公允价值计量的金融工具为以摊余成本计量的金融资产和金融负债，这些金融工具因其剩余期限较短，所以其账面价值与公允价值相若。

6.4.15 有助于理解和分析会计报表需要说明的其他事项

无。

§ 7 投资组合报告**7.1 期末基金资产组合情况**

金额单位：人民币元

序号	项目	金额	占基金总资产的比例 (%)
1	权益投资	66,191,035.97	86.67
	其中：股票	66,191,035.97	86.67
2	基金投资	-	-
3	固定收益投资	2,439,793.97	3.19
	其中：债券	2,439,793.97	3.19
	资产支持证券	-	-
4	贵金属投资	-	-
5	金融衍生品投资	-	-
6	买入返售金融资产	-	-
	其中：买断式回购的买入返售金融资产	-	-
7	银行存款和结算备付金合计	5,870,552.83	7.69
8	其他各项资产	1,870,321.15	2.45
9	合计	76,371,703.92	100.00

7.2 报告期末按行业分类的股票投资组合**7.2.1 报告期末按行业分类的境内股票投资组合**

金额单位：人民币元

代码	行业类别	公允价值 (元)	占基金资产净值比例 (%)
A	农、林、牧、渔业	-	-
B	采矿业	-	-
C	制造业	33,029,998.23	46.92
D	电力、热力、燃气及水生产和供应业	-	-
E	建筑业	-	-
F	批发和零售业	-	-
G	交通运输、仓储和邮政业	-	-

H	住宿和餐饮业	-	-
I	信息传输、软件和信息技术服务业	28,027,155.74	39.81
J	金融业	-	-
K	房地产业	-	-
L	租赁和商务服务业	-	-
M	科学研究和技术服务业	-	-
N	水利、环境和公共设施管理业	-	-
O	居民服务、修理和其他服务业	-	-
P	教育	-	-
Q	卫生和社会工作	-	-
R	文化、体育和娱乐业	5,133,882.00	7.29
S	综合	-	-
	合计	66,191,035.97	94.02

7.2.2 报告期末按行业分类的港股通投资股票投资组合

注：本基金本报告期末未持有通过港股通投资的股票。

7.3 期末按公允价值占基金资产净值比例大小排序的所有股票投资明细

金额单位：人民币元

序号	股票代码	股票名称	数量（股）	公允价值（元）	占基金资产净值比例（%）
1	300418	昆仑万维	175,900	5,671,016.00	8.06
2	300364	中文在线	237,900	5,133,882.00	7.29
3	300002	神州泰岳	601,600	4,884,992.00	6.94
4	688111	金山办公	20,042	4,559,555.00	6.48
5	301236	软通动力	126,000	4,436,460.00	6.30
6	002475	立讯精密	108,600	4,269,066.00	6.06
7	002600	领益智造	514,400	3,662,528.00	5.20
8	002273	水晶光电	209,100	3,550,518.00	5.04
9	603296	华勤技术	63,100	3,485,013.00	4.95
10	300496	中科创达	74,800	3,410,132.00	4.84
11	688210	统联精密	125,879	2,788,219.85	3.96
12	002384	东山精密	120,700	2,498,490.00	3.55
13	300394	天孚通信	24,400	2,157,448.00	3.06
14	688127	蓝特光学	115,000	2,114,850.00	3.00
15	301489	思泉新材	28,600	2,018,588.00	2.87
16	688692	达梦数据	8,229	1,846,423.02	2.62
17	688702	盛科通信	44,564	1,804,842.00	2.56
18	688256	寒武纪	7,116	1,413,735.72	2.01
19	603228	景旺电子	44,400	1,411,920.00	2.01
20	688518	联赢激光	82,857	1,383,711.90	1.97
21	688093	世华科技	58,635	1,065,397.95	1.51
22	688678	福立旺	89,091	964,855.53	1.37

23	300136	信维通信	47,200	924,176.00	1.31
24	300684	中石科技	42,400	735,216.00	1.04

7.4 报告期内股票投资组合的重大变动

7.4.1 累计买入金额超出期初基金资产净值 2%或前 20 名的股票明细

金额单位：人民币元

序号	股票代码	股票名称	本期累计买入金额	占期初基金资产净值比例(%)
1	300002	神州泰岳	28,777,237.00	46.55
2	300785	值得买	19,045,298.50	30.81
3	002230	科大讯飞	18,991,689.13	30.72
4	688609	九联科技	18,980,334.00	30.70
5	301236	软通动力	18,420,568.22	29.80
6	601595	上海电影	18,278,266.00	29.56
7	300624	万兴科技	17,121,491.00	27.69
8	688256	寒武纪	16,993,815.37	27.49
9	688595	芯海科技	16,821,674.14	27.21
10	300494	盛天网络	14,602,423.00	23.62
11	300418	昆仑万维	14,065,826.89	22.75
12	688228	开普云	13,769,504.72	22.27
13	603721	中广天择	13,739,794.00	22.22
14	688590	新致软件	13,209,574.36	21.37
15	002517	恺英网络	12,627,504.00	20.42
16	300364	中文在线	12,333,236.00	19.95
17	000917	电广传媒	10,646,563.01	17.22
18	603533	掌阅科技	10,640,047.00	17.21
19	002605	姚记科技	10,532,363.00	17.04
20	300229	拓尔思	10,416,954.88	16.85
21	002819	东方中科	9,933,168.00	16.07
22	300559	佳发教育	9,901,150.00	16.02
23	002197	ST 证通	9,682,532.27	15.66
24	688041	海光信息	9,627,502.80	15.57
25	603496	恒为科技	9,625,826.00	15.57
26	688095	福昕软件	9,389,264.28	15.19
27	688111	金山办公	8,668,439.74	14.02
28	002602	世纪华通	8,561,630.44	13.85
29	300315	掌趣科技	8,499,619.06	13.75
30	300442	润泽科技	8,493,815.80	13.74
31	300459	汤姆猫	8,441,855.00	13.65
32	002558	巨人网络	7,913,448.53	12.80
33	688498	源杰科技	7,683,147.75	12.43
34	688031	星环科技	7,671,721.47	12.41
35	300133	华策影视	7,518,890.86	12.16
36	300654	世纪天鸿	7,472,588.00	12.09

37	300182	捷成股份	7,442,118.00	12.04
38	603629	利通电子	7,210,859.00	11.66
39	688668	鼎通科技	7,048,345.71	11.40
40	300280	紫天科技	7,032,385.00	11.37
41	300339	润和软件	6,591,761.00	10.66
42	002050	三花智控	6,556,724.00	10.61
43	600602	云赛智联	6,520,755.00	10.55
44	002929	润建股份	6,486,401.00	10.49
45	603322	超讯通信	6,452,417.00	10.44
46	300496	中科创达	6,384,675.00	10.33
47	600088	中视传媒	6,330,702.20	10.24
48	688629	华丰科技	6,293,399.68	10.18
49	300394	天孚通信	6,257,270.30	10.12
50	603296	华勤技术	5,691,326.80	9.21
51	000156	华数传媒	5,677,297.00	9.18
52	002475	立讯精密	5,617,883.00	9.09
53	300738	奥飞数据	5,348,070.00	8.65
54	301337	亚华电子	5,241,466.44	8.48
55	301382	蜂助手	5,172,554.40	8.37
56	001339	智微智能	5,038,417.00	8.15
57	300634	彩讯股份	5,018,911.00	8.12
58	002739	万达电影	5,002,019.00	8.09
59	688088	虹软科技	4,971,042.51	8.04
60	688522	纳睿雷达	4,826,174.72	7.81
61	300684	中石科技	4,794,060.00	7.75
62	688258	卓易信息	4,700,566.28	7.60
63	603890	春秋电子	4,663,884.00	7.54
64	603108	润达医疗	4,594,552.00	7.43
65	688657	浩辰软件	4,513,574.79	7.30
66	601360	三六零	4,490,969.00	7.26
67	301489	思泉新材	4,478,334.70	7.24
68	300627	华测导航	4,360,396.00	7.05
69	002229	鸿博股份	4,318,836.64	6.99
70	688158	优刻得	4,249,264.67	6.87
71	300413	芒果超媒	4,225,896.00	6.84
72	002292	奥飞娱乐	4,150,763.00	6.71
73	300857	协创数据	3,991,752.00	6.46
74	301195	北路智控	3,923,958.32	6.35
75	688316	青云科技	3,894,286.44	6.30
76	301578	辰奕智能	3,892,334.48	6.30
77	300884	狄耐克	3,791,242.02	6.13
78	688787	海天瑞声	3,617,844.39	5.85
79	300598	诚迈科技	3,591,075.00	5.81

80	002045	国光电器	3,510,038.00	5.68
81	002273	水晶光电	3,419,095.00	5.53
82	688093	世华科技	3,363,753.48	5.44
83	002600	领益智造	3,279,471.00	5.30
84	002315	焦点科技	3,184,511.00	5.15
85	688702	盛科通信	3,113,194.68	5.04
86	000938	紫光股份	3,112,576.00	5.03
87	301589	诺瓦星云	3,038,360.00	4.91
88	301387	光大同创	3,015,231.00	4.88
89	688210	统联精密	3,007,843.69	4.87
90	603228	景旺电子	2,979,177.00	4.82
91	688692	达梦数据	2,924,182.86	4.73
92	300291	百纳千成	2,853,199.00	4.62
93	002555	三七互娱	2,839,042.00	4.59
94	300580	贝斯特	2,826,550.50	4.57
95	688279	峰昭科技	2,823,630.96	4.57
96	002657	中科金财	2,806,841.00	4.54
97	688327	云从科技	2,792,829.93	4.52
98	600636	国新文化	2,709,742.00	4.38
99	688017	绿的谐波	2,670,865.75	4.32
100	002659	凯文教育	2,609,269.00	4.22
101	002156	通富微电	2,605,840.00	4.21
102	300308	中际旭创	2,570,328.00	4.16
103	603258	电魂网络	2,501,491.00	4.05
104	000034	神州数码	2,462,189.00	3.98
105	601858	中国科传	2,435,196.00	3.94
106	300608	思特奇	2,385,589.20	3.86
107	000719	中原传媒	2,359,521.00	3.82
108	002843	泰嘉股份	2,351,536.00	3.80
109	688591	泰凌微	2,324,445.44	3.76
110	002384	东山精密	2,315,831.00	3.75
111	688127	蓝特光学	2,282,762.23	3.69
112	301413	安培龙	2,278,705.00	3.69
113	001314	亿道信息	2,266,760.00	3.67
114	600498	烽火通信	2,251,217.00	3.64
115	300081	恒信东方	2,191,822.00	3.55
116	603019	中科曙光	2,164,506.09	3.50
117	002706	良信股份	2,147,327.00	3.47
118	688343	云天励飞	2,127,561.86	3.44
119	300033	同花顺	2,122,262.90	3.43
120	603444	吉比特	2,106,209.00	3.41
121	002238	天威视讯	2,105,787.00	3.41
122	002919	名臣健康	2,092,832.40	3.39

123	002351	漫步者	2,087,225.00	3.38
124	002703	浙江世宝	2,082,838.00	3.37
125	301567	贝隆精密	1,897,659.00	3.07
126	300031	宝通科技	1,894,420.00	3.06
127	688260	昀冢科技	1,848,631.79	2.99
128	688083	中望软件	1,819,252.41	2.94
129	002174	游族网络	1,815,626.00	2.94
130	601801	皖新传媒	1,801,185.00	2.91
131	000628	高新发展	1,738,962.00	2.81
132	300212	易华录	1,735,790.00	2.81
133	601689	拓普集团	1,698,039.00	2.75
134	300075	数字政通	1,669,774.00	2.70
135	688066	航天宏图	1,560,695.16	2.52
136	300542	新晨科技	1,554,875.00	2.51
137	000681	视觉中国	1,526,659.00	2.47
138	300602	飞荣达	1,514,178.00	2.45
139	300552	万集科技	1,513,377.00	2.45
140	688286	敏芯股份	1,453,940.34	2.35
141	300426	唐德影视	1,431,096.00	2.31
142	603009	北特科技	1,425,395.00	2.31
143	688322	奥比中光	1,397,169.27	2.26
144	002343	慈文传媒	1,382,815.00	2.24
145	688358	祥生医疗	1,381,235.50	2.23
146	300541	先进数通	1,378,020.00	2.23
147	688183	生益电子	1,373,765.36	2.22
148	301171	易点天下	1,373,670.79	2.22
149	300663	科蓝软件	1,366,052.54	2.21
150	300502	新易盛	1,339,800.00	2.17
151	002281	光迅科技	1,324,800.00	2.14
152	301383	天键股份	1,286,425.00	2.08
153	688518	联赢激光	1,275,097.26	2.06
154	688631	莱斯信息	1,249,322.60	2.02

注：买入金额均按买卖成交金额（成交单价乘以成交数量）填列，不考虑相关交易费用。

7.4.2 累计卖出金额超出期初基金资产净值 2%或前 20 名的股票明细

金额单位：人民币元

序号	股票代码	股票名称	本期累计卖出金额	占期初基金资产净值比例(%)
1	300002	神州泰岳	25,847,944.79	41.81
2	688609	九联科技	20,815,236.62	33.67
3	688595	芯海科技	20,237,637.12	32.73
4	002230	科大讯飞	18,722,852.72	30.28
5	300624	万兴科技	17,840,813.00	28.86
6	301236	软通动力	17,816,777.00	28.82

7	300785	值得买	17,789,555.25	28.77
8	601595	上海电影	17,255,717.00	27.91
9	688256	寒武纪	16,585,671.13	26.83
10	688590	新致软件	16,410,001.11	26.54
11	300494	盛天网络	14,753,062.16	23.86
12	688228	开普云	13,574,295.21	21.96
13	603721	中广天择	12,649,359.00	20.46
14	300418	昆仑万维	12,393,527.20	20.05
15	002517	恺英网络	12,385,553.00	20.03
16	300559	佳发教育	11,323,960.00	18.32
17	000917	电广传媒	11,161,950.00	18.05
18	300364	中文在线	10,354,946.00	16.75
19	002605	姚记科技	10,262,519.00	16.60
20	002819	东方中科	9,966,842.00	16.12
21	688041	海光信息	9,910,234.36	16.03
22	300654	世纪天鸿	9,539,955.70	15.43
23	300229	拓尔思	9,527,610.00	15.41
24	603496	恒为科技	9,200,759.00	14.88
25	603533	掌阅科技	9,161,242.00	14.82
26	300339	润和软件	9,132,826.00	14.77
27	688498	源杰科技	9,010,226.04	14.57
28	688095	福昕软件	8,963,903.21	14.50
29	002197	ST 证通	8,752,471.00	14.16
30	300315	掌趣科技	8,625,137.00	13.95
31	300459	汤姆猫	8,575,707.00	13.87
32	002602	世纪华通	8,339,649.00	13.49
33	300442	润泽科技	8,115,619.00	13.13
34	603322	超讯通信	7,461,495.96	12.07
35	688629	华丰科技	7,327,254.98	11.85
36	002558	巨人网络	7,252,400.00	11.73
37	688031	星环科技	7,164,265.14	11.59
38	603108	润达医疗	7,097,532.96	11.48
39	300182	捷成股份	7,040,114.48	11.39
40	001339	智微智能	6,918,061.00	11.19
41	300133	华策影视	6,598,118.00	10.67
42	301337	亚华电子	6,440,846.62	10.42
43	603629	利通电子	6,350,560.92	10.27
44	300280	紫天科技	6,329,265.00	10.24
45	002315	焦点科技	6,294,148.00	10.18
46	600602	云赛智联	6,241,170.00	10.10
47	688668	鼎通科技	6,194,080.35	10.02
48	002050	三花智控	6,084,866.00	9.84
49	600088	中视传媒	5,811,458.00	9.40

50	688522	纳睿雷达	5,569,895.61	9.01
51	300634	彩讯股份	5,472,349.00	8.85
52	002739	万达电影	5,470,806.99	8.85
53	603890	春秋电子	5,465,616.00	8.84
54	000156	华数传媒	5,380,644.00	8.70
55	002929	润建股份	5,156,975.00	8.34
56	301382	蜂助手	5,108,432.20	8.26
57	300738	奥飞数据	4,738,903.00	7.67
58	300627	华测导航	4,536,980.00	7.34
59	688088	虹软科技	4,426,249.93	7.16
60	002229	鸿博股份	4,407,948.56	7.13
61	601360	三六零	4,282,240.00	6.93
62	002292	奥飞娱乐	4,215,388.00	6.82
63	688258	卓易信息	4,182,418.17	6.77
64	301195	北路智控	4,026,192.00	6.51
65	688158	优刻得	4,018,135.28	6.50
66	300684	中石科技	3,979,292.00	6.44
67	300394	天孚通信	3,965,012.00	6.41
68	300857	协创数据	3,929,056.00	6.36
69	688657	浩辰软件	3,889,798.33	6.29
70	300413	芒果超媒	3,873,889.00	6.27
71	000503	国新健康	3,697,892.00	5.98
72	301387	光大同创	3,626,646.20	5.87
73	688111	金山办公	3,411,816.61	5.52
74	688787	海天瑞声	3,398,084.71	5.50
75	688316	青云科技	3,389,964.26	5.48
76	002045	国光电器	3,356,824.00	5.43
77	301589	诺瓦星云	3,230,688.00	5.23
78	000938	紫光股份	3,218,037.00	5.21
79	301578	辰奕智能	3,118,889.00	5.04
80	300884	狄耐克	2,989,468.20	4.84
81	300598	诚迈科技	2,933,755.00	4.75
82	002156	通富微电	2,846,731.00	4.60
83	688279	峰昭科技	2,806,452.72	4.54
84	688327	云从科技	2,772,752.60	4.48
85	002555	三七互娱	2,744,145.00	4.44
86	688017	绿的谐波	2,711,873.31	4.39
87	002657	中科金财	2,700,207.00	4.37
88	002659	凯文教育	2,677,938.00	4.33
89	300291	百纳千成	2,670,023.00	4.32
90	300308	中际旭创	2,667,583.90	4.31
91	600636	国新文化	2,596,348.00	4.20
92	300580	贝斯特	2,547,216.70	4.12

93	603258	电魂网络	2,497,852.00	4.04
94	688369	致远互联	2,484,407.04	4.02
95	000034	神州数码	2,439,778.00	3.95
96	300496	中科创达	2,423,056.00	3.92
97	003032	传智教育	2,399,320.00	3.88
98	688591	泰凌微	2,336,297.87	3.78
99	688093	世华科技	2,314,658.62	3.74
100	603296	华勤技术	2,280,799.20	3.69
101	601858	中国科传	2,275,873.00	3.68
102	301413	安培龙	2,197,628.00	3.55
103	688343	云天励飞	2,194,442.72	3.55
104	600498	烽火通信	2,183,012.00	3.53
105	002351	漫步者	2,161,343.00	3.50
106	300608	思特奇	2,133,783.00	3.45
107	002919	名臣健康	2,131,912.00	3.45
108	603444	吉比特	2,119,562.00	3.43
109	002706	良信股份	2,111,481.00	3.42
110	000719	中原传媒	2,094,284.00	3.39
111	301489	思泉新材	2,092,042.00	3.38
112	300033	同花顺	2,083,860.00	3.37
113	300081	恒信东方	2,064,704.00	3.34
114	002843	泰嘉股份	2,057,573.00	3.33
115	002238	天威视讯	2,009,547.70	3.25
116	002703	浙江世宝	1,988,793.00	3.22
117	603019	中科曙光	1,966,382.00	3.18
118	301159	三维天地	1,939,550.00	3.14
119	001314	亿道信息	1,899,739.00	3.07
120	601801	皖新传媒	1,894,320.00	3.06
121	603228	景旺电子	1,811,114.00	2.93
122	688083	中望软件	1,765,248.95	2.86
123	688260	昀冢科技	1,737,105.87	2.81
124	300212	易华录	1,711,568.00	2.77
125	300075	数字政通	1,700,313.00	2.75
126	000628	高新发展	1,634,271.00	2.64
127	601689	拓普集团	1,630,800.00	2.64
128	301567	贝隆精密	1,625,756.00	2.63
129	688286	敏芯股份	1,601,758.06	2.59
130	688066	航天宏图	1,586,651.63	2.57
131	300542	新晨科技	1,560,558.00	2.52
132	002174	游族网络	1,559,713.00	2.52
133	300031	宝通科技	1,543,800.87	2.50
134	300552	万集科技	1,517,563.00	2.45
135	000681	视觉中国	1,514,197.00	2.45

136	002475	立讯精密	1,484,820.00	2.40
137	300602	飞荣达	1,473,000.00	2.38
138	002281	光迅科技	1,422,950.00	2.30
139	300502	新易盛	1,403,204.00	2.27
140	300426	唐德影视	1,378,645.00	2.23
141	688322	奥比中光	1,374,844.47	2.22
142	603009	北特科技	1,359,290.00	2.20
143	300541	先进数通	1,347,816.00	2.18
144	002343	慈文传媒	1,337,059.00	2.16
145	002859	洁美科技	1,301,453.00	2.11
146	688358	祥生医疗	1,300,338.82	2.10
147	301171	易点天下	1,290,286.00	2.09
148	688183	生益电子	1,287,221.78	2.08
149	301383	天键股份	1,265,104.60	2.05

注：卖出金额均按买卖成交金额（成交单价乘以成交数量）填列，不考虑相关交易费用。

7.4.3 买入股票的成本总额及卖出股票的收入总额

单位：人民币元

买入股票成本（成交）总额	852,242,152.61
卖出股票收入（成交）总额	815,085,077.45

注：买入股票成本、卖出股票收入均按买卖成交金额（成交单价乘以成交数量）填列，不考虑相关交易费用。

7.5 期末按债券品种分类的债券投资组合

金额单位：人民币元

序号	债券品种	公允价值	占基金资产净值比例（%）
1	国家债券	2,439,793.97	3.47
2	央行票据	-	-
3	金融债券	-	-
	其中：政策性金融债	-	-
4	企业债券	-	-
5	企业短期融资券	-	-
6	中期票据	-	-
7	可转债（可交换债）	-	-
8	同业存单	-	-
9	其他	-	-
10	合计	2,439,793.97	3.47

7.6 期末按公允价值占基金资产净值比例大小排序的前五名债券投资明细

金额单位：人民币元

序号	债券代码	债券名称	数量（张）	公允价值	占基金资产净值比例（%）
1	019709	23 国债 16	15,000	1,523,422.60	2.16
2	019727	23 国债 24	9,000	916,371.37	1.30

7.7 期末按公允价值占基金资产净值比例大小排序的所有资产支持证券投资明细

注：本基金本报告期末未持有资产支持证券。

7.8 报告期末按公允价值占基金资产净值比例大小排序的前五名贵金属投资明细

注：本基金本报告期末未持有贵金属。

7.9 期末按公允价值占基金资产净值比例大小排序的前五名权证投资明细

注：本基金本报告期末未持有权证。

7.10 本基金投资股指期货的投资政策

注：本基金本报告期末未投资股指期货。

7.11 报告期末本基金投资的国债期货交易情况说明

7.11.1 本期国债期货投资政策

注：本基金本报告期末未投资国债期货。

7.11.2 本期国债期货投资评价

注：本基金本报告期末未投资国债期货。

7.12 投资组合报告附注

7.12.1 基金投资的前十名证券的发行主体本期是否出现被监管部门立案调查，或在报告编制日前一年内受到公开谴责、处罚的情形

中科创达软件股份有限公司

2024年3月27日，公司于2024年3月19日披露《2023年年度报告》，报告中2021年加权平均净资产收益率、2023年第四季度归属于上市公司股东的净利润、报告期内以权益结算的股份支付确认的费用总额等数据披露不准确。其次，公司披露《关于2023年年度报告的补充更正公告》中显示，由于工作人员失误，导致《2023年年度报告》中分季度主要财务指标等部分信息披露有误，公司对相关内容予以补充更正。被中国证券监督管理委员会浙江监管局出具警示函。

浙江水晶光电科技股份有限公司

2024年4月30日，公司披露《关于2024年第一季度报告的更正公告》称，由于工作人员失误，将公司2024年第一季度报告中的上年度末总资产、归属于上市公司股东的所有者权益金额误填为上年同期末的数值，公司对相关内容予以更正。被深圳证券交易所出具警示函。

除此之外，本基金投资的其他前十名证券的发行主体本期未被监管部门立案调查，或在本报告编制日前一年内未受到公开谴责、处罚。

7.12.2 基金投资的前十名股票是否超出基金合同规定的备选股票库

报告期内，本基金投资的前十名股票中，没有超出基金合同规定的备选库之外的股票。

7.12.3 期末其他各项资产构成

单位：人民币元

序号	名称	金额
1	存出保证金	114,874.26
2	应收清算款	1,245,026.76
3	应收股利	-
4	应收利息	-
5	应收申购款	510,419.44
6	其他应收款	0.69
7	待摊费用	-
8	其他	-
9	合计	1,870,321.15

7.12.4 期末持有的处于转股期的可转换债券明细

注：本基金本报告期末未持有处于转股期的可转换债券。

7.12.5 期末前十名股票中存在流通受限情况的说明

注：本基金本报告期末持有的前十名股票中不存在流通受限的情况。

7.12.6 投资组合报告附注的其他文字描述部分

本报告中因四舍五入原因，投资组合报告中市值占总资产或净资产比例的分项之和与合计可能存在尾差。

§ 8 基金份额持有人信息

8.1 期末基金份额持有人户数及持有人结构

份额单位：份

份额级别	持有人户数 (户)	户均持有的基金 份额	持有人结构			
			机构投资者		个人投资者	
			持有份额	占总份 额比例 (%)	持有份额	占总份 额比例 (%)
德邦稳盈 增长灵活 配置混合 A	3,966	8,291.48	777,208.39	2.36	32,106,785.76	97.64
德邦稳盈 增长灵活 配置混合 C	5,446	12,810.96	-	-	69,768,510.67	100.00
合计	9,412	10,906.56	777,208.39	0.76	101,875,296.43	99.24

8.2 期末基金管理人的从业人员持有本基金的情况

项目	份额级别	持有份额总数（份）	占基金总份额比例（%）
基金管理人所有从业人员持有本基金	德邦稳盈增长灵活配置混合 A	478,951.48	1.4565
	德邦稳盈增长灵活配置混合 C	31,073.71	0.0445
	合计	510,025.19	0.4968

8.3 期末基金管理人的从业人员持有本开放式基金份额总量区间情况

项目	份额级别	持有基金份额总量的数量区间（万份）
本公司高级管理人员、基金投资和部门负责人持有本开放式基金	德邦稳盈增长灵活配置混合 A	0~10
	德邦稳盈增长灵活配置混合 C	0~10
	合计	0~10
本基金基金经理持有本开放式基金	德邦稳盈增长灵活配置混合 A	10~50
	德邦稳盈增长灵活配置混合 C	0~10
	合计	10~50

§ 9 开放式基金份额变动

单位：份

项目	德邦稳盈增长灵活配置混合 A	德邦稳盈增长灵活配置混合 C
基金合同生效日 (2017年3月10日) 基金份额总额	300,010,069.57	-
本报告期期初基金份额总额	38,175,443.15	29,136,844.93
本报告期基金总申购份额	43,750,953.27	246,425,942.62
减：本报告期基金总赎回份额	49,042,402.27	205,794,276.88
本报告期基金拆分变动份额	-	-
本报告期期末基金份额总额	32,883,994.15	69,768,510.67

注：申购含红利再投、转换入份额；赎回含转换出份额。

§ 10 重大事件揭示

10.1 基金份额持有人大会决议

本报告期内本基金未召开基金份额持有人大会。

10.2 基金管理人、基金托管人的专门基金托管部门的重大人事变动

本报告期内，莫秋琴女士不再担任基金管理人副总经理。

本报告期内，基金托管人的专门基金托管部门未发生重大的人事变动。

10.3 涉及基金管理人、基金财产、基金托管业务的诉讼

本报告期内无涉及基金管理人、基金财产、基金托管业务的重大诉讼。

10.4 基金投资策略的改变

本报告期本基金投资策略未发生改变。

10.5 为基金进行审计的会计师事务所情况

报告期内本基金未改聘其审计的会计师事务所。安永华明会计师事务所（特殊普通合伙）自基金合同生效日起至本报告期末，向本基金提供审计服务。

10.6 管理人、托管人及其高级管理人员受稽查或处罚等情况

10.6.1 管理人及其高级管理人员受稽查或处罚等情况

注：本报告期内，管理人及其高级管理人员未受到稽查或处罚。

10.6.2 托管人及其高级管理人员受稽查或处罚等情况

注：本报告期内，托管人及其高级管理人员未受到稽查或处罚。

10.7 基金租用证券公司交易单元的有关情况

10.7.1 基金租用证券公司交易单元进行股票投资及佣金支付情况

金额单位：人民币元

券商名称	交易单元数量	股票交易		应支付该券商的佣金		备注
		成交金额	占当期股票成交总额的比例 (%)	佣金	占当期佣金总量的比例 (%)	
第一创业证券	2	569,969,301.99	34.18	425,139.42	34.37	-

东北证券	2	217,943,628.88	13.07	162,564.49	13.14	-
联储证券	1	170,683,088.70	10.24	125,604.76	10.15	-
广发证券	2	164,340,794.47	9.86	122,579.87	9.91	-
国泰君安证券	2	137,018,213.81	8.22	102,201.87	8.26	-
海通证券	2	135,845,347.13	8.15	101,325.78	8.19	-
方正证券	2	91,707,481.67	5.50	67,487.06	5.46	-
国海证券	2	72,946,424.66	4.38	51,365.79	4.15	-
万联证券	2	69,488,931.84	4.17	51,135.99	4.13	-
申万宏源证券	2	37,384,016.91	2.24	27,510.54	2.22	-
财通证券	2	-	-	-	-	-
东方财富证券	2	-	-	-	-	-
东方证券	2	-	-	-	-	-
首创证券	1	-	-	-	-	-
浙商证券	2	-	-	-	-	-
中金公司	2	-	-	-	-	-

注：1、公司选择基金专用交易席位的基本选择标准：

- （一）注册资本不低于 1 亿元人民币；
- （二）财务状况良好，各项风险监控指标符合证监会的相关规定；
- （三）经营行为规范，未就交易单元发生违约或侵权行为；
- （四）内部管理规范、严格，具备健全的内部控制制度，并能满足投资组合资产运作高度保密的要求；

（五）具备高效、安全的通讯条件，交易设施符合代理各投资组合进行证券交易的需要；

（六）研究实力较强，能根据需求提供质量较高的研究报告，以及相应的信息咨询服务；

（七）收取的佣金费率合理。

公司按如下流程选择租用交易单元的证券公司：

（一）研究部按照上述选择标准对证券公司进行初步筛选，经投资总监批准后提请总经理审批；

（二）交易部办理相关交易单元，信息技术部、基金运营部和监察稽核部等相关部门配合完

成交易单元租用的技术准备、参数调整及合同签订并及时通知各投资组合的托管机构等事宜。

2、本报告期内，本基金新增方正证券的交易单元；减少广发证券、首创证券的交易单元。

10.7.2 基金租用证券公司交易单元进行其他证券投资的情况

金额单位：人民币元

券商名称	债券交易		债券回购交易		权证交易	
	成交金额	占当期债券成交总额的比例(%)	成交金额	占当期债券回购成交总额的比例(%)	成交金额	占当期权证成交总额的比例(%)
第一创业证券	4,106,921.00	28.13	-	-	-	-
东北证券	2,500,403.00	17.13	-	-	-	-
联储证券	-	-	-	-	-	-
广发证券	5,889,435.00	40.34	-	-	-	-
国泰君安证券	1,101,733.00	7.55	-	-	-	-
海通证券	-	-	-	-	-	-
方正证券	-	-	-	-	-	-
国海证券	-	-	-	-	-	-
万联证券	300,831.00	2.06	-	-	-	-
申万宏源证券	700,379.00	4.80	-	-	-	-
财通证券	-	-	-	-	-	-
东方财富证券	-	-	-	-	-	-
东方证券	-	-	-	-	-	-
首创证券	-	-	-	-	-	-
浙商证券	-	-	-	-	-	-
中金公司	-	-	-	-	-	-

10.8 其他重大事件

序号	公告事项	法定披露方式	法定披露日期
1	德邦稳盈增长灵活配置混合型证券投资基金 2023 年第四季度报告	中国证监会基金电子披露网站及基金管理人网站	2024 年 1 月 16 日
2	德邦基金管理有限公司关于办公地址变更的公告	中国证监会基金电子披露网站及基金管理人网站	2024 年 1 月 23 日
3	德邦基金管理有限公司关于投资者业务申请因非交易日影响延后确认的提示性公告	中国证监会基金电子披露网站及基金管理人网站	2024 年 2 月 8 日
4	德邦基金管理有限公司关于变更股权结构的公告	中国证监会基金电子披露网站及基金管理人网站	2024 年 2 月 9 日
5	德邦稳盈增长灵活配置混合型证券投资基金 2023 年年度报告	中国证监会基金电子披露网站及基金管理人网站	2024 年 3 月 30 日
6	德邦稳盈增长灵活配置混合型证券投资基金 2024 年第一季度报告	中国证监会基金电子披露网站及基金管理人网站	2024 年 4 月 16 日
7	德邦基金管理有限公司高级管理人员变更公告	中国证监会基金电子披露网站及基金管理人网站	2024 年 5 月 21 日
8	德邦基金管理有限公司关于董事变更的公告	中国证监会基金电子披露网站及基金管理人网站	2024 年 5 月 28 日
9	德邦稳盈增长灵活配置混合型证券投资基金更新招募说明书（2024 年第 1 号）	中国证监会基金电子披露网站及基金管理人网站	2024 年 6 月 28 日
10	德邦稳盈增长灵活配置混合型证券投资基金（德邦稳盈增长灵活配置混合 A 份额）基金产品资料概要更新	中国证监会基金电子披露网站及基金管理人网站	2024 年 6 月 28 日
11	德邦稳盈增长灵活配置混合型证券投资基金（德邦稳盈增长灵活配置混合 C 份额）基金产品资料概要更新	中国证监会基金电子披露网站及基金管理人网站	2024 年 6 月 28 日
12	德邦基金管理有限公司关于基金经理揭诗琪女士暂停履行职务的公告	中国证监会基金电子披露网站及基金管理人网站	2024 年 6 月 29 日

§ 11 影响投资者决策的其他重要信息

11.1 报告期内单一投资者持有基金份额比例达到或超过 20%的情况

注：本报告期内无单一投资者持有基金份额比例达到或超过 20%的情况。

11.2 影响投资者决策的其他重要信息

无。

§ 12 备查文件目录

12.1 备查文件目录

- 1、中国证监会核准基金募集的文件；
- 2、德邦稳盈增长灵活配置混合型证券投资基金基金合同；
- 3、德邦稳盈增长灵活配置混合型证券投资基金托管协议；
- 4、德邦稳盈增长灵活配置混合型证券投资基金招募说明书；
- 5、基金管理人业务资格批件、营业执照；
- 6、报告期内按照规定披露的各项公告。

12.2 存放地点

上海市杨浦区荆州路 198 号万硕大厦 A 栋 25 楼。

12.3 查阅方式

投资者可在营业时间至公司办公地点免费查阅，也可按工本费购买复印件，亦可通过公司网站查询，公司网址为 www.dbfund.com.cn。

投资者对本报告如有疑问，可咨询本基金管理人。

咨询电话：400-821-7788

德邦基金管理有限公司

2024 年 8 月 29 日