

# 摩根士丹利恒利债券型证券投资基金 2024 年中期报告

2024 年 6 月 30 日

基金管理人：摩根士丹利基金管理（中国）有限公司

基金托管人：杭州银行股份有限公司

送出日期：2024 年 8 月 29 日

## § 1 重要提示及目录

### 1.1 重要提示

基金管理人的董事会、董事保证本报告所载资料不存在虚假记载、误导性陈述或重大遗漏，并对其内容的真实性、准确性和完整性承担个别及连带的法律责任。本中期报告已经三分之二以上独立董事签字同意，并由董事长签发。

基金托管人杭州银行股份有限公司根据本基金合同规定，于 2024 年 8 月 27 日复核了本报告中的财务指标、净值表现、利润分配情况、财务会计报告、投资组合报告等内容，保证复核内容不存在虚假记载、误导性陈述或者重大遗漏。

基金管理人承诺以诚实信用、勤勉尽责的原则管理和运用基金资产，但不保证基金一定盈利。

基金的过往业绩并不代表其未来表现。投资有风险，投资者在作出投资决策前应仔细阅读本基金的招募说明书及其更新。

本报告中财务资料未经审计。

本报告期自 2024 年 4 月 15 日（基金合同生效日）起至 6 月 30 日止。

## 1.2 目录

<b>§ 1 重要提示及目录</b>	<b>2</b>
1.1 重要提示	2
1.2 目录	3
<b>§ 2 基金简介</b>	<b>5</b>
2.1 基金基本情况	5
2.2 基金产品说明	5
2.3 基金管理人和基金托管人	6
2.4 信息披露方式	6
2.5 其他相关资料	6
<b>§ 3 主要财务指标和基金净值表现</b>	<b>6</b>
3.1 主要会计数据和财务指标	6
3.2 基金净值表现	7
<b>§ 4 管理人报告</b>	<b>9</b>
4.1 基金管理人及基金经理情况	9
4.2 管理人对报告期内本基金运作合规守信情况的说明	10
4.3 管理人对报告期内公平交易情况的专项说明	10
4.4 管理人对报告期内基金的投资策略和业绩表现的说明	10
4.5 管理人对宏观经济、证券市场及行业走势的简要展望	11
4.6 管理人对报告期内基金估值程序等事项的说明	11
4.7 管理人对报告期内基金利润分配情况的说明	12
4.8 报告期内管理人对本基金持有人数或基金资产净值预警情形的说明	12
<b>§ 5 托管人报告</b>	<b>12</b>
5.1 报告期内本基金托管人合规守信情况声明	12
5.2 托管人对报告期内本基金投资运作合规守信、净值计算、利润分配等情况的说明	12
5.3 托管人对本中期报告中财务信息内容的真实、准确和完整发表意见	12
<b>§ 6 半年度财务会计报告（未经审计）</b>	<b>12</b>
6.1 资产负债表	12
6.2 利润表	14
6.3 净资产变动表	15
6.4 报表附注	16
<b>§ 7 投资组合报告</b>	<b>38</b>
7.1 期末基金资产组合情况	38
7.2 报告期末按行业分类的股票投资组合	38
7.3 期末按公允价值占基金资产净值比例大小排序的所有股票投资明细	38
7.4 报告期内股票投资组合的重大变动	38
7.5 期末按债券品种分类的债券投资组合	39
7.6 期末按公允价值占基金资产净值比例大小排序的前五名债券投资明细	39

7.7 期末按公允价值占基金资产净值比例大小排序的所有资产支持证券投资明细 .....	39
7.8 报告期末按公允价值占基金资产净值比例大小排序的前五名贵金属投资明细 .....	39
7.9 期末按公允价值占基金资产净值比例大小排序的前五名权证投资明细 .....	39
7.10 报告期末本基金投资的国债期货交易情况说明 .....	39
7.11 投资组合报告附注 .....	40
<b>§ 8 基金份额持有人信息 .....</b>	<b>41</b>
8.1 期末基金份额持有人户数及持有人结构 .....	41
8.2 期末基金管理人的从业人员持有本基金的情况 .....	41
8.3 期末基金管理人的从业人员持有本开放式基金份额总量区间情况 .....	41
<b>§ 9 开放式基金份额变动 .....</b>	<b>41</b>
<b>§ 10 重大事件揭示 .....</b>	<b>42</b>
10.1 基金份额持有人大会决议 .....	42
10.2 基金管理人、基金托管人的专门基金托管部门的重大人事变动 .....	42
10.3 涉及基金管理人、基金财产、基金托管业务的诉讼 .....	42
10.4 基金投资策略的改变 .....	42
10.5 为基金进行审计的会计师事务所情况 .....	42
10.6 管理人、托管人及其高级管理人员受稽查或处罚等情况 .....	43
10.7 基金租用证券公司交易单元的有关情况 .....	43
10.8 其他重大事件 .....	44
<b>§ 11 影响投资者决策的其他重要信息 .....</b>	<b>45</b>
11.1 报告期内单一投资者持有基金份额比例达到或超过 20%的情况 .....	45
<b>§ 12 备查文件目录 .....</b>	<b>45</b>
12.1 备查文件目录 .....	45
12.2 存放地点 .....	45
12.3 查阅方式 .....	46

## § 2 基金简介

### 2.1 基金基本情况

基金名称	摩根士丹利恒利债券型证券投资基金	
基金简称	大摩恒利债券	
基金主代码	019836	
基金运作方式	契约型开放式	
基金合同生效日	2024 年 4 月 15 日	
基金管理人	摩根士丹利基金管理（中国）有限公司	
基金托管人	杭州银行股份有限公司	
报告期末基金份额总额	1,002,474,392.28 份	
基金合同存续期	不定期	
下属分级基金的基金简称	大摩恒利债券 A	大摩恒利债券 C
下属分级基金的交易代码	019836	019837
报告期末下属分级基金的份额总额	1,000,915,159.03 份	1,559,233.25 份

### 2.2 基金产品说明

投资目标	本基金在控制风险的前提下，追求长期稳健的投资回报。
投资策略	<p>1、普通债券投资策略</p> <p>本基金采用的主要普通债券投资策略包括：利率预期策略、信用利差策略、回购杠杆放大策略、其它辅助策略等。</p> <p>2、信用债投资策略（包括资产支持证券，下同）</p> <p>在构建信用债投资组合时，本基金将采取行业配置与个券评级跟踪相结合的投资策略，投资于外部债项信用等级为 AA+及以上的债券（若外部债项信用等级为 A-1 或无债项信用等级，则主体信用等级应为 AA+及以上）。</p> <p>3、国债期货交易策略</p> <p>本基金在进行国债期货交易时，将根据风险管理原则，以套期保值为主要目的，采用流动性好、交易活跃的期货合约，通过对债券市场和期货市场运行趋势的研究，结合国债期货的定价模型寻求其合理的估值水平，与现货资产进行匹配，通过多头或空头套期保值等策略进行套期保值操作。基金管理人将充分考虑国债期货的收益性、</p>

	流动性及风险性特征，运用国债期货对冲系统性风险、对冲特殊情况下的流动性风险，如大额申购赎回等；利用金融衍生品的杠杆作用，以达到降低投资组合的整体风险的目的。
业绩比较基准	中债综合指数收益率
风险收益特征	本基金为债券型基金，理论上其长期平均预期风险收益水平低于股票型基金、混合型基金，高于货币市场基金。

## 2.3 基金管理人和基金托管人

项目	基金管理人	基金托管人
名称	摩根士丹利基金管理（中国）有限公司	杭州银行股份有限公司
信息披露负责人	姓名	毛慧
	联系电话	(0755)88318883
	电子邮箱	im-disclosure@morganstanley.com.cn
客户服务电话	400-8888-668	95398
传真	(0755)82990384	0571-86475525
注册地址	深圳市福田区中心四路 1 号嘉里建设广场第二座第 17 层 01-04 室	杭州市下城区庆春路 46 号
办公地址	深圳市福田区中心四路 1 号嘉里建设广场第二座第 17 层	杭州市庆春路 46 号杭州银行大厦 13 楼资产托管部
邮政编码	518048	310003
法定代表人	ZHOU WENTONG（周文桐）	宋剑斌

## 2.4 信息披露方式

本基金选定的信息披露报纸名称	证券时报
登载基金中期报告正文的管理人互联网网址	<a href="https://www.morganstanleyfunds.com.cn">https://www.morganstanleyfunds.com.cn</a>
基金中期报告备置地点	基金管理人、基金托管人住所

## 2.5 其他相关资料

项目	名称	办公地址
注册登记机构	摩根士丹利基金管理（中国）有限公司	深圳市福田区中心四路 1 号嘉里建设广场第二座 17 楼

## § 3 主要财务指标和基金净值表现

### 3.1 主要会计数据和财务指标

金额单位：人民币元

3.1.1 期间数据和指标	2024 年 4 月 15 日（基金合同生效日）-2024 年 6 月 30 日	
	大摩恒利债券 A	大摩恒利债券 C
本期已实现收益	4,605,875.32	5,423.56
本期利润	8,480,901.11	12,351.26
加权平均基金份额本期利润	0.0074	0.0086

本期加权平均净值利润率	0.74%	0.86%
本期基金份额净值增长率	0.81%	0.76%
3.1.2 期末数据和指标	报告期末(2024年6月30日)	
期末可供分配利润	4,198,209.59	5,798.27
期末可供分配基金份额利润	0.0042	0.0037
期末基金资产净值	1,008,990,104.47	1,571,051.73
期末基金份额净值	1.0081	1.0076
3.1.3 累计期末指标	报告期末(2024年6月30日)	
基金份额累计净值增长率	0.81%	0.76%

注：1. 本基金基金合同于 2024 年 4 月 15 日正式生效，截至报告期末未满半年，合同生效当期的相关数据和指标按实际存续期计算；

2. 本期已实现收益指基金本期利息收入、投资收益、其他收入（不含公允价值变动收益）扣除相关费用和信用减值损失后的余额，本期利润为本期已实现收益加上本期公允价值变动收益；

3. 期末可供分配利润，采用期末资产负债表中未分配利润与未分配利润中已实现部分的孰低数（为期末余额，而非当期发生数）；

4. 上述基金业绩指标不包括持有人认购或交易基金的各项费用，计入费用后实际收益水平要低于所列数字。

## 3.2 基金净值表现

### 3.2.1 基金份额净值增长率及其与同期业绩比较基准收益率的比较

大摩恒利债券 A

阶段	份额净值增长率①	份额净值增长率标准差②	业绩比较基准收益率③	业绩比较基准收益率标准差④	①-③	②-④
过去一个月	0.48%	0.02%	0.65%	0.03%	-0.17%	-0.01%
自基金合同生效起	0.81%	0.02%	0.78%	0.07%	0.03%	-0.05%

至今						
----	--	--	--	--	--	--

大摩恒利债券 C

阶段	份额净值增长率①	份额净值增长率标准差②	业绩比较基准收益率③	业绩比较基准收益率标准差④	①—③	②—④
过去一个月	0.46%	0.02%	0.65%	0.03%	-0.19%	-0.01%
自基金合同生效起至今	0.76%	0.02%	0.78%	0.07%	-0.02%	-0.05%

3.2.2 自基金合同生效以来基金份额累计净值增长率变动及其与同期业绩比较基准收益率变动的比较

大摩恒利债券A累计净值增长率与同期业绩比较基准收益率的历史走势对比图

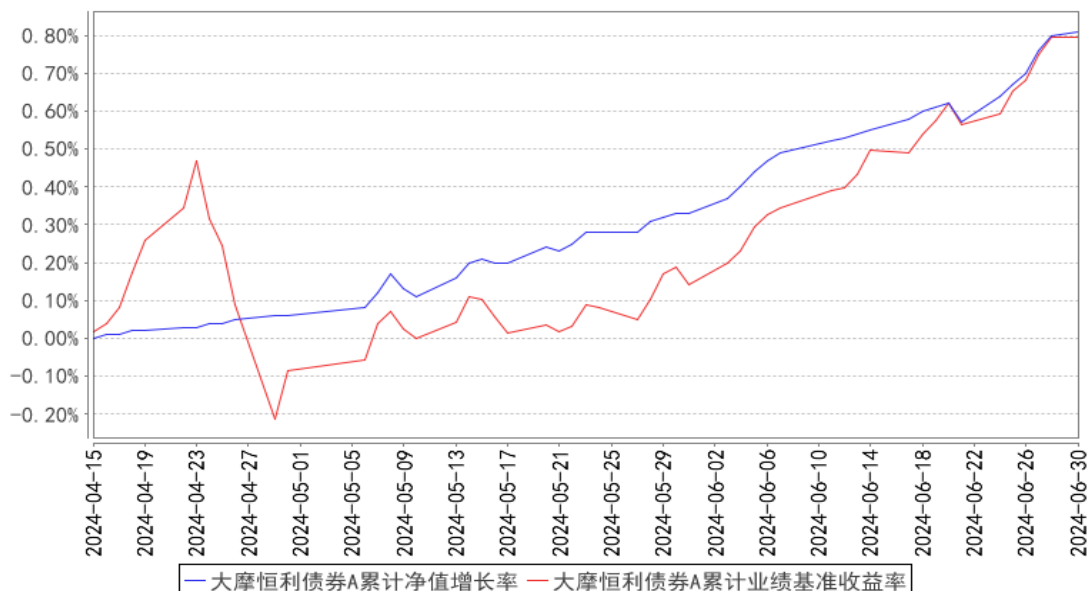

大摩恒利债券C累计净值增长率与同期业绩比较基准收益率的历史走势对比图

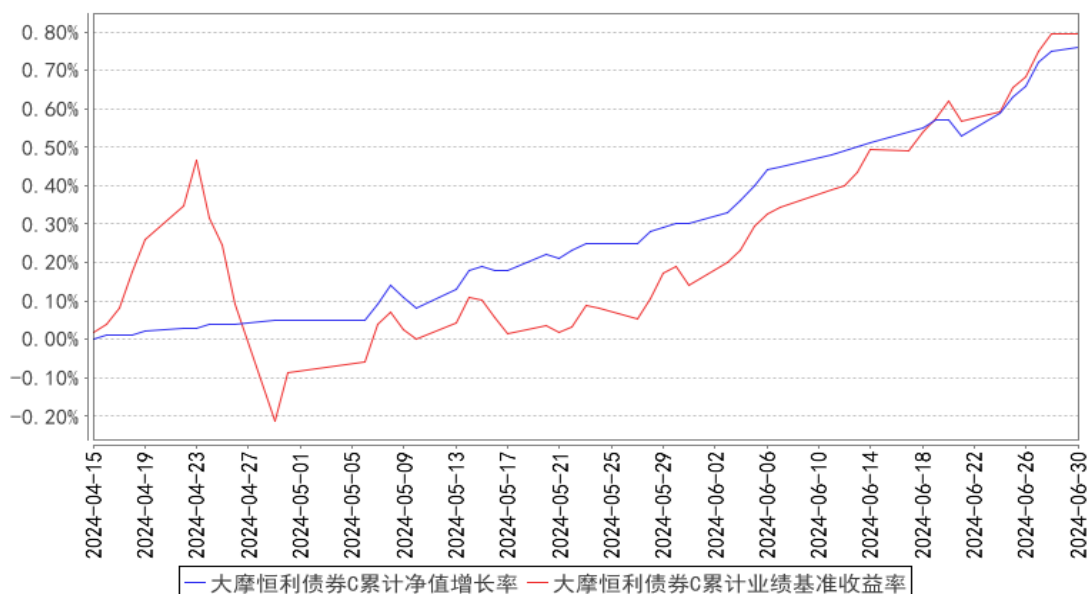



注：1、本基金基金合同于 2024 年 4 月 15 日正式生效，截至本报告期末未满一年；

2、按照本基金基金合同的规定，基金管理人自基金合同生效之日起 6 个月内使基金的投资组合比例符合基金合同的有关约定。截至本报告期末，本基金仍处于建仓期。

## § 4 管理人报告

### 4.1 基金管理人及基金经理情况

#### 4.1.1 基金管理人及其管理基金的经验

摩根士丹利基金管理（中国）有限公司（以下简称“公司”）是一家外国法人独资基金管理公司，前身为经中国证监会证监基金字[2003]33 号文批准设立并于 2003 年 3 月 14 日成立的巨田基金管理有限公司、摩根士丹利华鑫基金管理有限公司。公司的股东为摩根士丹利国际控股公司。

截至 2024 年 6 月 30 日，公司旗下共管理 35 只公募基金，其中股票型 4 只，混合型 19 只，指数型 1 只，债券型 10 只、基金中基金 1 只。同时，公司还管理着多个私募资产管理计划。

#### 4.1.2 基金经理（或基金经理小组）及基金经理助理简介

姓名	职务	任本基金的基金经理（助理）期限		证券从业年限	说明
		任职日期	离任日期		
周梦琳	基金经理	2024 年 4 月 15 日	-	11 年	北京大学光华管理学院金融学硕士。2012 年 7 月加入本公司，历任助理分析师、分析师、投资经理助理、投资经理，现任固定收益投资部基金经理。2022 年 11 月起担任摩根士丹利双利增强债券型证券投资基金、摩根士丹利招惠一年持有期混合型证券投资基金的基金经理，2022 年 11 月至 2023 年 12 月担任摩根士丹利多元收益债券型证券投资基金、摩根士丹利灵动优选债券型证券投资基金的基金经理，2024 年 4 月起担任摩根士丹利恒利债券型证券投资基金基金经理。

注：1、基金的首任基金经理，其“任职日期”为基金合同生效日，其“离任日期”为根据公司决议确定的解聘日期；非首任基金经理，其“任职日期”和“离任日期”分别指根据公司决议确定的聘任日期和解聘日期；基金的基金经理助理，其“任职日期”和“离任日期”分别指根据公司决议确定的聘任日期和解聘日期；

2、证券从业年限计算标准遵从中国证监会《证券基金经营机构董事、监事、高级管理人员及从业人员监督管理办法》中关于证券基金从业人员范围的相关规定。

## 4.2 管理人对报告期内本基金运作合规守信情况的说明

报告期内，基金管理人严格按照《中华人民共和国证券投资基金法》、基金合同及其他相关法律法规的规定，本着诚实信用、勤勉尽责的原则管理和运用基金资产，在认真控制风险的前提下，为基金份额持有人谋求最大利益，没有损害基金份额持有人利益的行为。

## 4.3 管理人对报告期内公平交易情况的专项说明

### 4.3.1 公平交易制度的执行情况

基金管理人严格执行《证券投资基金管理公司公平交易制度指导意见》及内部相关制度和流程，通过流程和系统控制保证有效实现公平交易管理要求，并通过对投资交易行为的监控和分析，确保基金管理人旗下各投资组合在研究、决策、交易执行等各方面均得到公平对待。本报告期，基金管理人严格执行各项公平交易制度及流程。

经对报告期内公司管理所有投资组合的整体收益率差异、分投资类别（股票、债券）的收益率差异，连续四个季度期间内、不同时间窗下（如日内、3日内、5日内）不同投资组合同向交易的交易价差进行分析，未发现异常情况。

### 4.3.2 异常交易行为的专项说明

报告期内，本基金未出现基金管理人管理的所有投资组合参与交易所公开竞价同日反向交易成交较少的单边交易量超过该证券当日成交量的 5% 的情况，基金管理人未发现异常交易行为。

## 4.4 管理人对报告期内基金的投资策略和业绩表现的说明

### 4.4.1 报告期内基金投资策略和运作分析

宏观经济 2024 年上半年整体呈现弱势格局。五月后 PMI 数据重新回归弱势。总量地产链仍处于寻底过程中。上半年水泥下滑 10%，地产销售同比下滑双位数。一线城市中北上深在 517 政策后有一定幅度的成交回暖，除此以外二线及以下能级城市依旧处于累库中，收储进展速度和规模缓慢。

上半年，债券收益率持续下行。一季度，资金整体宽松，基本面持续弱势，叠加利率债供给慢于预期，长短端债券收益率快速下行。三十年期国债从 2.85% 下行至 2.46%，十年期国债从 2.58% 下行至 2.30%。4 月，市场受到二手房市场复苏和农商行买债风险提示的影响，从趋势行情转向震荡行情。4 月下旬至 6 月底，市场继续围绕结构性机会展开博弈，特别是在特别国债供给节奏偏缓和地产政策出台后这类事件明晰后，全市场风险偏好重新回落，资产荒逻辑驱动收益率持续下行突破历史低点。

投资策略上，在信用债方面，严格防范信用风险，密切跟踪中微观行业和个体的变化，对个券进行深入研究，积极规避尾部风险。利率债部分，积极参与长端债券，获取波段收益。

本基金杠杆和债券久期处于中等偏高水平。信用债未来半年债券以票息策略为主。

#### 4.4.2 报告期内基金的业绩表现

本报告期截至 2024 年 6 月 30 日，本基金 A 类份额净值为 1.0081 元，份额累计净值为 1.0081 元，C 类份额净值为 1.0076 元，份额累计净值为 1.0076 元；报告期内 A 类基金份额净值增长率为 0.81%，C 类基金份额净值增长率为 0.76%，同期业绩比较基准收益率为 0.78%。

#### 4.5 管理人对宏观经济、证券市场及行业走势的简要展望

展望下半年，货币政策层面，在稳汇率的考量下，降息的决策可能会与海外主要经济体的货币政策步伐保持一致。预计下半年可能会有政策利率的下调，同时 5 年期贷款市场报价利率（LPR）的调整将与银行负债成本紧密相关，会触发新一轮的存款利率下降，进而带动 LPR 下行。

央行对于长端利率的关注使得关键期限的利差存在走阔的可能性。但从基本面角度看，带动经济反转的动力依旧未出现。我们对市场保持谨慎乐观。组合将继续以信用债票息收益为主，兼顾利率债波段收益。

#### 4.6 管理人对报告期内基金估值程序等事项的说明

本基金管理人按照企业会计准则、中国证监会相关规定、中国证券投资基金业协会相关指引和基金合同关于估值的约定，对基金所持有的投资品种进行估值。本基金托管人根据法律法规要求履行估值及净值计算的复核责任。本基金管理人改变估值技术，导致基金资产净值的变化在 0.25% 以上的，则及时就所采用的相关估值技术、假设及输入值的适当性等咨询会计师事务所的专业意见。

本基金管理人设有基金估值委员会，委员会由主任委员（基金运营部的业务条线负责人）以及相关成员（包括研究管理部负责人、固定收益投资部信用研究员、基金运营部负责人、基金会计、风险管理部及监察稽核部相关业务人员）构成。估值委员会负责组织制定和适时修订基金估值政策和程序，指导和监督整个估值流程。估值委员会的相关人员均具有一定年限的专业从业经验，具有良好的专业能力，并能在相关工作中保持独立性。基金经理可参与估值原则和方法的讨论，但不参与估值原则和估值方法的最终决策和日常估值的执行。

由于基金经理、相关投资研究人员对特定投资品种的估值有深入的理解，经估值委员会主任委员同意，在需要时可以列席估值委员会会议并提出估值建议，估值委员会对特定品种估值方法需经委员充分讨论后确定。

本报告期内，参与估值流程各方之间无重大利益冲突。

本基金管理人已与中央国债登记结算有限责任公司及中证指数有限公司签署服务协议，由其按约定分别提供银行间同业市场及交易所交易的债券品种的估值数据。

#### 4.7 管理人对报告期内基金利润分配情况的说明

根据相关法律法规、基金合同的相关规定以及本基金的实际运作情况，本基金本报告期未实施利润分配。

#### 4.8 报告期内管理人对本基金持有人数或基金资产净值预警情形的说明

报告期内，本基金未出现连续二十个工作日基金份额持有人数量不满二百人或者基金资产净值低于五千万元的情形。

### § 5 托管人报告

#### 5.1 报告期内本基金托管人遵规守信情况声明

本报告期，杭州银行股份有限公司（以下称“本托管人”）在对摩根士丹利恒利债券型证券投资基金（以下称“本基金”）的托管过程中，严格遵守了《证券投资基金法》、基金合同、托管协议和其他有关规定，不存在损害基金份额持有人利益的行为，完全尽职尽责地履行了基金托管人应尽的义务。

#### 5.2 托管人对报告期内本基金投资运作遵规守信、净值计算、利润分配等情况的说明

本报告期，本托管人按照《证券投资基金法》、基金合同、托管协议和其他有关规定，对本基金管理人的投资运作进行了必要的监督，对基金资产净值计算、基金份额申购赎回价格的计算以及基金费用开支等方面进行了认真的复核，对本基金的投资运作方面进行了监督，未发现基金管理人有关损害基金份额持有人利益的行为。

本报告期利润分配情况真实、准确。

#### 5.3 托管人对本中期报告中财务信息等内容的真实、准确和完整发表意见

本报告中的财务指标、净值表现、收益分配情况、财务会计报告（注：“财务会计报告”中的“各关联方投资本基金的情况”、“金融工具风险及管理”部分以及“基金份额持有人信息”部分均未在托管人复核范围内）、投资组合报告等数据真实、准确和完整。

### § 6 半年度财务会计报告（未经审计）

#### 6.1 资产负债表

会计主体：摩根士丹利恒利债券型证券投资基金

报告截止日：2024 年 6 月 30 日

单位：人民币元

资产	附注号	本期末 2024 年 6 月 30 日
资产：		

货币资金	6.4.7.1	2,220,903.54
结算备付金		850,382.50
存出保证金		-
交易性金融资产	6.4.7.2	1,262,989,972.13
其中：股票投资		-
基金投资		-
债券投资		1,262,989,972.13
资产支持证券投资		-
贵金属投资		-
其他投资		-
衍生金融资产	6.4.7.3	-
买入返售金融资产	6.4.7.4	-
债权投资	6.4.7.5	-
其中：债券投资		-
资产支持证券投资		-
其他投资		-
其他债权投资	6.4.7.6	-
其他权益工具投资	6.4.7.7	-
应收清算款		-
应收股利		-
应收申购款		69,560.83
递延所得税资产		-
其他资产	6.4.7.8	-
资产总计		1,266,130,819.00
<b>负债和净资产</b>	<b>附注号</b>	<b>本期末 2024年6月30日</b>
<b>负 债：</b>		
短期借款		-
交易性金融负债		-
衍生金融负债	6.4.7.3	-
卖出回购金融资产款		255,071,260.27
应付清算款		-
应付赎回款		98,277.38
应付管理人报酬		247,745.74
应付托管费		82,581.94
应付销售服务费		234.46
应付投资顾问费		-
应交税费		-
应付利润		-
递延所得税负债		-
其他负债	6.4.7.9	69,563.01
负债合计		255,569,662.80
<b>净资产：</b>		

实收基金	6.4.7.10	1,002,474,392.28
未分配利润	6.4.7.12	8,086,763.92
净资产合计		1,010,561,156.20
负债和净资产总计		1,266,130,819.00

注：1. 报告截止日 2024 年 6 月 30 日，大摩恒利债券 A 基金份额净值 1.0081 元，基金份额总额 1,000,915,159.03 份；大摩恒利债券 C 基金份额净值 1.0076 元，基金份额总额 1,559,233.25 份。大摩恒利债券份额总额合计为 1,002,474,392.28 份。

2. 本基金合同生效日为 2024 年 4 月 15 日，2024 年度实际报告期间为 2024 年 4 月 15 日至 2024 年 6 月 30 日。截至本报告期末本基金合同生效未满一年，本报告期的财务报表及报表附注均无同期对比数据。

## 6.2 利润表

会计主体：摩根士丹利恒利债券型证券投资基金

本报告期：2024 年 4 月 15 日（基金合同生效日）至 2024 年 6 月 30 日

单位：人民币元

项目	附注号	本期
		2024 年 4 月 15 日（基金合同生效日）至 2024 年 6 月 30 日
<b>一、营业总收入</b>		9,871,270.08
1. 利息收入		1,661,950.95
其中：存款利息收入	6.4.7.13	1,462,142.82
债券利息收入		-
资产支持证券利息收入		-
买入返售金融资产收入		199,808.13
其他利息收入		-
2. 投资收益（损失以“-”填列）		4,327,365.64
其中：股票投资收益	6.4.7.14	-
基金投资收益		-
债券投资收益	6.4.7.15	4,327,365.64
资产支持证券投资收益	6.4.7.16	-
贵金属投资收益	6.4.7.17	-
衍生工具收益	6.4.7.18	-
股利收益	6.4.7.19	-
其他投资收益		-
3. 公允价值变动收益（损失以“-”号填列）	6.4.7.20	3,881,953.49
4. 汇兑收益（损失以“-”号填列）		-
5. 其他收入（损失以“-”号填列）	6.4.7.21	-
<b>减：二、营业总支出</b>		1,378,017.71
1. 管理人报酬	6.4.10.2.1	711,938.50

其中：暂估管理人报酬		-
2. 托管费	6.4.10.2.2	237,312.85
3. 销售服务费	6.4.10.2.3	576.84
4. 投资顾问费		-
5. 利息支出		376,086.98
其中：卖出回购金融资产支出		376,086.98
6. 信用减值损失	6.4.7.22	-
7. 税金及附加		-
8. 其他费用	6.4.7.23	52,102.54
<b>三、利润总额（亏损总额以“-”号填列）</b>		<b>8,493,252.37</b>
减：所得税费用		-
<b>四、净利润（净亏损以“-”号填列）</b>		<b>8,493,252.37</b>
<b>五、其他综合收益的税后净额</b>		<b>-</b>
<b>六、综合收益总额</b>		<b>8,493,252.37</b>

注：本基金基金合同生效日为 2024 年 4 月 15 日，2024 年半年度实际报告期间为 2024 年 4 月 15 日至 2024 年 6 月 30 日。截至报告期末本基金合同生效未满一年，本报告期的财务报表及报表附注均无同期对比数据。

### 6.3 净资产变动表

会计主体：摩根士丹利恒利债券型证券投资基金

本报告期：2024 年 4 月 15 日（基金合同生效日）至 2024 年 6 月 30 日

单位：人民币元

项目	本期 2024 年 4 月 15 日（基金合同生效日）至 2024 年 6 月 30 日			
	实收基金	其他综合收益	未分配利润	净资产合计
一、上期期末净资产	-	-	-	-
二、本期期初净资产	1,700,098,595.22	-	-	1,700,098,595.22
三、本期增减变动额（减少以“-”号填列）	-697,624,202.94	-	8,086,763.92	-689,537,439.02
（一）、综合收益总额	-	-	8,493,252.37	8,493,252.37
（二）、本期基金份额交易产生的净资产变动数（净资产减少以“-”号填列）	-697,624,202.94	-	-406,488.45	-698,030,691.39
其中：1. 基金申	508,637,806.54	-	114,922.92	508,752,729.46

购款				
2. 基金赎回款	-1,206,262,009.48	-	-521,411.37	-1,206,783,420.85
(三)、本期向基金份额持有人分配利润产生的净资产变动(净资产减少以“-”号填列)	-	-	-	-
四、本期期末净资产	1,002,474,392.28	-	8,086,763.92	1,010,561,156.20

注：本基金基金合同生效日为 2024 年 4 月 15 日，2024 年半年度实际报告期间为 2024 年 4 月 15 日至 2024 年 6 月 30 日。截至报告期末本基金合同生效未满一年，本报告期的财务报表及报表附注均无同期对比数据。

报表附注为财务报表的组成部分。

本报告 6.1 至 6.4 财务报表由下列负责人签署：

ZHOU WENTONG (周文桐)

贺草

杜志强

基金管理人负责人

主管会计工作负责人

会计机构负责人

## 6.4 报表附注

### 6.4.1 基金基本情况

摩根士丹利恒利债券型证券投资基金（以下简称“本基金”）经中国证券监督管理委员会（以下简称“中国证监会”）证监许可[2023]第 2283 号《关于准予摩根士丹利恒利债券型证券投资基金注册的批复》核准，由摩根士丹利基金管理(中国)有限公司依照《中华人民共和国证券投资基金法》和《摩根士丹利恒利债券型证券投资基金基金合同》负责公开募集。本基金为契约型开放式，存续期限不定，首次设立募集不包括认购资金利息共募集人民币 1,699,996,590.89 元，业经普华永道中天会计师事务所(特殊普通合伙)普华永道中天验字(2024)第 0145 号验资报告予以验证。经向中国证监会备案，《摩根士丹利恒利债券型证券投资基金基金合同》于 2024 年 4 月 15 日正式生效，基金合同生效日的基金份额总额为 1,700,098,595.22 份基金份额，其中认购资金利息折合 102,004.33 份基金份额。本基金的基金管理人为摩根士丹利基金管理（中国）有限公司，基金托管人为杭州银行股份有限公司。

根据《摩根士丹利恒利债券型证券投资基金基金合同》和《摩根士丹利恒利债券型证券投资



基金招募说明书》的有关规定，本基金自募集期起根据认购/申购费用与销售服务费用收取方式的不同，将基金份额分为不同的类别。认购/申购时收取认购/申购费用，并不再从本类别基金资产中计提销售服务费的基金份额称为 A 类；从本类别基金资产中计提销售服务费、不收取认购/申购费用的基金份额，称为 C 类。本基金 A 类、C 类两种收费模式并存，各类基金份额分别计算基金份额净值。投资人可自由选择认购、申购某一类别的基金份额，但各类别基金份额之间不能相互转换。

根据《中华人民共和国证券投资基金法》和《摩根士丹利恒利债券型证券投资基金基金合同》的有关规定，本基金的投资范围为具有良好流动性的金融工具，包括国债、央行票据、金融债、企业债、公司债、地方政府债、中期票据、短期融资券、超短期融资券、公开发行的次级债、政府支持机构债、政府支持债券、可分离交易可转债的纯债部分及其他中国证监会允许投资的债券、资产支持证券、债券回购、银行存款、同业存单、货币市场工具、国债期货及法律法规或中国证监会允许基金投资的其他金融工具，但须符合中国证监会的规定。

本基金不投资于股票等权益类资产，也不投资于可转换债券（可分离交易可转债的纯债部分除外）、可交换债券。

如法律法规或监管机构以后允许基金投资其他品种，基金管理人在履行适当程序后，可以将其纳入投资范围，其投资比例遵循届时有效法律法规或相关规定。

基金的投资组合比例为：投资于债券资产的比例不低于基金资产的 80%，每个交易日日终在扣除国债期货合约需缴纳的交易保证金后，本基金持有的现金或者到期日在一年以内的政府债券不低于基金资产净值的 5%，其中现金不包括结算备付金、存出保证金、应收申购款等。

如法律法规或监管机构变更投资品种的投资比例限制，基金管理人在履行适当程序后，可以调整上述投资品种的投资比例。本基金的业绩比较基准为：中债综合指数收益率。

#### 6.4.2 会计报表的编制基础

本基金的财务报表按照财政部于 2006 年 2 月 15 日及以后期间颁布的《企业会计准则—基本准则》、各项具体会计准则、《资产管理产品相关会计处理规定》及其他相关规定（以下合称“企业会计准则”）、中国证监会颁布的《证券投资基金信息披露 XBRL 模板第 3 号〈年度报告和中期报告〉》、中国证券投资基金业协会（以下简称“中国基金业协会”）颁布的《证券投资基金会计核算业务指引》、本基金基金合同和在财务报表附注所列示的中国证监会、中国基金业协会发布的有关规定及允许的基金行业实务操作编制。

本财务报表以持续经营为基础编制。

### 6.4.3 遵循企业会计准则及其他有关规定的声明

本基金 2024 年 4 月 15 日（基金合同生效日）至 2024 年 6 月 30 日止期间的财务报表符合企业会计准则的要求，真实、完整地反映了本基金 2024 年 6 月 30 日的财务状况以及 2024 年 4 月 15 日（基金合同生效日）至 2024 年 6 月 30 日止期间的经营成果和净资产变动情况等有关信息。

### 6.4.4 重要会计政策和会计估计

#### 6.4.4.1 会计年度

本基金会计年度为公历 1 月 1 日起至 12 月 31 日止。本期财务报表的实际编制期间为 2024 年 4 月 15 日（基金合同生效日）至 2024 年 6 月 30 日。

#### 6.4.4.2 记账本位币

本基金的记账本位币为人民币。

#### 6.4.4.3 金融资产和金融负债的分类

金融工具，是指形成一方的金融资产并形成其他方的金融负债或权益工具的合同。当本基金成为金融工具合同的一方时，确认相关的金融资产或金融负债。

##### (1) 金融资产

金融资产于初始确认时分类为：以摊余成本计量的金融资产、以公允价值计量且其变动计入其他综合收益的金融资产及以公允价值计量且其变动计入当期损益的金融资产。金融资产的分类取决于本基金管理金融资产的业务模式和金融资产的合同现金流量特征。本基金现无金融资产分类为以公允价值计量且其变动计入其他综合收益的金融资产。

##### 债务工具

本基金持有的债务工具是指从发行方角度分析符合金融负债定义的工具，分别采用以下两种方式进行计量：

##### 以摊余成本计量：

本基金管理以摊余成本计量的金融资产的业务模式为以收取合同现金流量为目标，且以摊余成本计量的金融资产的合同现金流量特征与基本借贷安排相一致，即在特定日期产生的现金流量，仅为对本金和以未偿付本金金额为基础的利息的支付。本基金持有的以摊余成本计量的金融资产主要为银行存款、买入返售金融资产和其他各类应收款项等。

##### 以公允价值计量且其变动计入当期损益：

本基金将持有的未划分为以摊余成本计量的债务工具，以公允价值计量且其变动计入当期损益。本基金持有的以公允价值计量且其变动计入当期损益的金融资产主要为债券投资和资产支持证券投资，在资产负债表中以交易性金融资产列示。

## (2) 金融负债

金融负债于初始确认时分类为以摊余成本计量的金融负债和以公允价值计量且其变动计入当期损益的金融负债。本基金目前暂无金融负债分类为以公允价值计量且其变动计入当期损益的金融负债。本基金持有的以摊余成本计量的金融负债包括卖出回购金融资产款和其他各类应付款项等。

## (3) 衍生金融工具

本基金将持有的衍生金融工具以公允价值计量且其变动计入当期损益，在资产负债表中列示为衍生金融资产/负债。

### 6.4.4.4 金融资产和金融负债的初始确认、后续计量和终止确认

金融资产或金融负债在初始确认时以公允价值计量。对于以公允价值计量且其变动计入当期损益的金融资产和金融负债，相关交易费用计入当期损益；对于支付的价款中包含的债券或资产支持证券起息日或上次除息日至购买日止的利息，确认为应计利息，包含在交易性金融资产的账面价值中。对于其他类别的金融资产和金融负债，相关交易费用计入初始确认金额。

对于以公允价值计量且其变动计入当期损益的金融资产，按照公允价值进行后续计量；对于应收款项和其他金融负债采用实际利率法，以摊余成本进行后续计量。

本基金对于以摊余成本计量的金融资产，以预期信用损失为基础确认损失准备。

本基金考虑有关过去事项、当前状况以及对未来经济状况的预测等合理且有依据的信息，以发生违约的风险为权重，计算合同应收的现金流量与预期能收到的现金流量之间差额的现值的概率加权金额，确认预期信用损失。

于每个资产负债表日，本基金对于处于不同阶段的金融工具的预期信用损失分别进行计量。金融工具自初始确认后信用风险未显著增加的，处于第一阶段，本基金按照未来 12 个月内的预期信用损失计量损失准备；金融工具自初始确认后信用风险已显著增加但尚未发生信用减值的，处于第二阶段，本基金按照该工具整个存续期的预期信用损失计量损失准备；金融工具自初始确认后已经发生信用减值的，处于第三阶段，本基金按照该工具整个存续期的预期信用损失计量损失准备。

对于在资产负债表日具有较低信用风险的金融工具，本基金假设其信用风险自初始确认后并未显著增加，认定为处于第一阶段的金融工具，按照未来 12 个月内的预期信用损失计量损失准备。

本基金对于处于第一阶段和第二阶段的金融工具，按照其未扣除减值准备的账面余额和实际利率计算利息收入。对于处于第三阶段的金融工具，按照其账面余额减已计提减值准备后的摊余成本和实际利率计算利息收入。

本基金将计提或转回的损失准备计入当期损益。

金融资产满足下列条件之一的，予以终止确认：(1) 收取该金融资产现金流量的合同权利终止；(2) 该金融资产已转移，且本基金将金融资产所有权上几乎所有的风险和报酬转移给转入方；或者(3) 该金融资产已转移，虽然本基金既没有转移也没有保留金融资产所有权上几乎所有的风险和报酬，但是放弃了对该金融资产控制。

金融资产终止确认时，其账面价值与收到的对价的差额，计入当期损益。

当金融负债的现时义务全部或部分已经解除时，终止确认该金融负债或义务已解除的部分。终止确认部分的账面价值与支付的对价之间的差额，计入当期损益。

#### 6.4.4.5 金融资产和金融负债的估值原则

本基金持有的债券投资、资产支持证券投资和衍生工具按如下原则确定公允价值并进行估值：

(1) 存在活跃市场的金融工具按其估值日的市场交易价格确定公允价值；估值日无交易且最近交易日后未发生影响公允价值计量的重大事件的，按最近交易日的市场交易价格确定公允价值。有充足证据表明估值日或最近交易日的市场交易价格不能真实反映公允价值的，应对市场交易价格进行调整，确定公允价值。与上述投资品种相同，但具有不同特征的，应以相同资产或负债的公允价值为基础，并在估值技术中考虑不同特征因素的影响。特征是指对资产出售或使用的限制等，如果该限制是针对资产持有者的，那么在估值技术中不应将该限制作为特征考虑。此外，基金管理人不应考虑因大量持有相关资产或负债所产生的溢价或折价。

(2) 当金融工具不存在活跃市场，采用在当前情况下适用并且有足够可利用数据和其他信息支持的估值技术确定公允价值。采用估值技术时，优先使用可观察输入值，只有在无法取得相关资产或负债可观察输入值或取得不切实可行的情况下，才可以使用不可观察输入值。

(3) 如经济环境发生重大变化或证券发行人发生影响金融工具价格的重大事件，应对估值进行调整并确定公允价值。

#### 6.4.4.6 金融资产和金融负债的抵销

本基金持有的资产和承担的负债基本为金融资产和金融负债。当本基金 1) 具有抵销已确认金额的法定权利且该种法定权利现在是可执行的；且 2) 交易双方准备按净额结算时，金融资产与金融负债按抵销后的净额在资产负债表中列示。

#### 6.4.4.7 实收基金

实收基金为对外发行基金份额所募集的总金额在扣除损益平准金分摊部分后的余额。由于申购和赎回引起的实收基金变动分别于基金申购确认日及基金赎回确认日认列。上述申购和赎回分别包括基金转换所引起的转入基金的实收基金增加和转出基金的实收基金减少。

本基金发行的份额作为可回售工具具备以下特征：(1) 赋予基金份额持有人在基金清算时按比例份额获得该基金净资产的权利，这里所指基金净资产是扣除所有优先于该基金份额对基金资产要求权之后的剩余资产；这里所指按比例份额是清算时将基金的净资产分拆为金额相等的单位，并且将单位金额乘以基金份额持有人所持有的单位数量；(2) 该工具所属的类别次于其他所有工具类别，即本基金份额在归属于该类别前无须转换为另一种工具，且在清算时对基金资产没有优先于其他工具的要求权；(3) 该工具所属的类别中（该类别次于其他所有工具类别），所有工具具有相同的特征（例如它们必须都具有可回售特征，并且用于计算回购或赎回价格的公式或其他方法都相同）；(4) 除了发行方应当以现金或其他金融资产回购或赎回该基金份额的合同义务外，该工具不满足金融负债定义中的任何其他特征；(5) 该工具在存续期内的预计现金流量总额，应当实质上基于该基金存续期内基金的损益、已确认净资产的变动、已确认和未确认净资产的公允价值变动（不包括本基金的任何影响）。

可回售工具，是指根据合同约定，持有方有权将该工具回售给发行方以获取现金或其他金融资产的权利，或者在未来某一不确定事项发生或者持有方死亡或退休时，自动回售给发行方的金融工具。

本基金没有同时具备下列特征的其他金融工具或合同：(1) 现金流量总额实质上基于基金的损益、已确认净资产的变动、已确认和未确认净资产的公允价值变动（不包括该基金或合同的任何影响）；(2) 实质上限制或固定了上述工具持有方所获得的剩余回报。本基金将实收基金分类为权益工具，列报于净资产。

#### 6.4.4.8 损益平准金

损益平准金包括已实现平准金和未实现平准金。已实现平准金指在申购或赎回基金份额时，申购或赎回款项中包含的按累计未分配的已实现损益占净资产比例计算的金额。未实现平准金指在申购或赎回基金份额时，申购或赎回款项中包含的按累计未实现损益占净资产比例计算的金额。损益平准金于基金申购确认日或基金赎回确认日认列，并于期末全额转入未分配利润/（累计亏损）。

#### 6.4.4.9 收入/（损失）的确认和计量

债券投资和资产支持证券投资在持有期间应取得的按票面利率（对于贴现债为按发行价计算的利率）或合同利率计算的利息扣除在适用情况下由债券和资产支持证券发行企业代扣代缴的个人所得税及由基金管理人缴纳的增值税后的净额确认为投资收益。以公允价值计量且其变动计入当期损益的金融资产在持有期间的公允价值变动确认为公允价值变动损益；于处置时，其处置价格与初始确认金额之间的差额扣除相关交易费用后的净额确认为投资收益，其中包括从公允价值

变动损益结转的公允价值累计变动额。应收款项在持有期间确认的利息收入按实际利率法计算，实际利率法与直线法差异较小的则按直线法计算。

#### 6.4.4.10 费用的确认和计量

本基金的管理人报酬、托管费和销售服务费在费用涵盖期间按基金合同约定的费率和计算方法确认。

以摊余成本计量的金融负债在持有期间确认的利息支出按实际利率法计算，实际利率法与直线法差异较小的则按直线法计算。

#### 6.4.4.11 基金的收益分配政策

本基金同一类/级别的每一基金份额享有同等分配权。本基金收益以现金形式分配，但基金份额持有人可选择现金红利或将现金红利按分红除权日的基金份额净值自动转为基金份额进行再投资。若期末未分配利润中的未实现部分为正数，包括基金经营活动产生的未实现损益以及基金份额交易产生的未实现平准金等，则期末可供分配利润的金额为期末未分配利润中的已实现部分；若期末未分配利润的未实现部分为负数，则期末可供分配利润的金额为期末未分配利润，即已实现部分相抵未实现部分后的余额。

经宣告的拟分配基金收益于分红除权日从净资产转出。

#### 6.4.4.12 分部报告

本基金以内部组织结构、管理要求、内部报告制度为依据确定经营分部，以经营分部为基础确定报告分部并披露分部信息。经营分部是指本基金内同时满足下列条件的组成部分：(1) 该组成部分能够在日常活动中产生收入、发生费用；(2) 本基金的基金管理人能够定期评价该组成部分的经营成果，以决定向其配置资源、评价其业绩；(3) 本基金能够取得该组成部分的财务状况、经营成果和现金流量等有关会计信息。如果两个或多个经营分部具有相似的经济特征，并且满足一定条件的，则合并为一个经营分部。

本基金目前以一个单一的经营分部运作，不需要披露分部信息。

#### 6.4.4.13 其他重要的会计政策和会计估计

根据本基金的估值原则和中国证监会允许的基金行业估值实务操作，本基金确定以下类别债券投资的公允价值时采用的估值方法及其关键假设如下：

(1) 对于证券交易所上市的债券，若出现重大事项停牌或交易不活跃(包括涨跌停时的交易不活跃)等情况，本基金根据中国证监会公告[2017]13号《中国证监会关于证券投资基金估值业务的指导意见》提供的现金流量折现法等估值技术进行估值。

(2) 对于在证券交易所上市或挂牌转让的固定收益品种(可转换债券除外)及在银行间同业市

场交易的固定收益品种，根据中国证监会公告[2017]13号《中国证监会关于证券投资基金估值业务的指导意见》及中国基金业协会中基协字[2022]566号《关于发布〈关于固定收益品种的估值处理标准〉的通知》之附件《关于固定收益品种的估值处理标准》采用估值技术确定公允价值。本基金持有的证券交易所上市或挂牌转让的固定收益品种(可转换债券除外)，按照中证指数有限公司所独立提供的估值结果确定公允价值。本基金持有的银行间同业市场固定收益品种按照中债金融估值中心有限公司所独立提供的估值结果确定公允价值。

#### 6.4.5 会计政策和会计估计变更以及差错更正的说明

##### 6.4.5.1 会计政策变更的说明

本基金本报告期未发生会计政策变更。

##### 6.4.5.2 会计估计变更的说明

本基金本报告期未发生会计估计变更。

##### 6.4.5.3 差错更正的说明

本基金在本报告期间无须说明的会计差错更正。

#### 6.4.6 税项

根据财政部、国家税务总局财税[2002]128号《关于开放式证券投资基金有关税收问题的通知》、财税[2008]1号《关于企业所得税若干优惠政策的通知》、财税[2016]36号《关于全面推开营业税改征增值税试点的通知》、财税[2016]46号《关于进一步明确全面推开营改增试点金融业有关政策的通知》、财税[2016]70号《关于金融机构同业往来等增值税政策的补充通知》、财税[2016]140号《关于明确金融 房地产开发 教育辅助服务等增值税政策的通知》、财税[2017]2号《关于资管产品增值税政策有关问题的补充通知》、财税[2017]56号《关于资管产品增值税有关问题的通知》、财税[2017]90号《关于租入固定资产进项税额抵扣等增值税政策的通知》及其他相关财税法规和实务操作，主要税项列示如下：

(1) 资管产品运营过程中发生的增值税应税行为，以资管产品管理人为增值税纳税人。资管产品管理人运营资管产品过程中发生的增值税应税行为，暂适用简易计税方法，按照3%的征收率缴纳增值税。

对证券投资基金管理人运用基金买卖债券的转让收入免征增值税，对国债、地方政府债以及金融同业往来利息收入亦免征增值税。资管产品管理人运营资管产品提供的贷款服务，以产生的利息及利息性质的收入为销售额。

(2) 对基金从证券市场中取得的收入，包括买卖债券的差价收入，债券的利息收入及其他收入，暂不征收企业所得税。

(3)对基金取得的企业债券利息收入，应由发行债券的企业在向基金支付利息时代扣代缴 20% 的个人所得税。

(4)本基金的城市维护建设税、教育费附加和地方教育附加等税费按照实际缴纳增值税额的适用比例计算缴纳。

#### 6.4.7 重要财务报表项目的说明

##### 6.4.7.1 货币资金

单位：人民币元

项目	本期末 2024年6月30日
活期存款	2,220,903.54
等于：本金	2,219,576.06
加：应计利息	1,327.48
减：坏账准备	-
定期存款	-
等于：本金	-
加：应计利息	-
减：坏账准备	-
其中：存款期限1个月以内	-
存款期限1-3个月	-
存款期限3个月以上	-
其他存款	-
等于：本金	-
加：应计利息	-
减：坏账准备	-
合计	2,220,903.54

##### 6.4.7.2 交易性金融资产

单位：人民币元

项目	本期末 2024年6月30日			
	成本	应计利息	公允价值	公允价值变动
股票	-	-	-	-
贵金属投资-金交所黄金合约	-	-	-	-
债券	交易所市场	-	-	-
	银行间市场	1,247,316,046.51	11,791,972.13	1,262,989,972.13
	合计	1,247,316,046.51	11,791,972.13	1,262,989,972.13
资产支持证券	-	-	-	-
基金	-	-	-	-



其他	-	-	-	-
合计	1,247,316,046.51	11,791,972.13	1,262,989,972.13	3,881,953.49

#### 6.4.7.3 衍生金融资产/负债

注：本基金本报告期末未持有衍生金融资产/负债。

#### 6.4.7.4 买入返售金融资产

##### 6.4.7.4.1 各项买入返售金融资产期末余额

注：本基金本报告期末未持有买入返售金融资产。

##### 6.4.7.4.2 期末买断式逆回购交易中取得的债券

注：本基金本报告期末未持有买断式逆回购交易中取得的债券。

#### 6.4.7.5 债权投资

无。

#### 6.4.7.6 其他债权投资

无。

#### 6.4.7.7 其他权益工具投资

无。

#### 6.4.7.8 其他资产

注：本基金本报告期末未持有其他资产。

#### 6.4.7.9 其他负债

单位：人民币元

项目	本期末 2024年6月30日
应付券商交易单元保证金	-
应付赎回费	-
应付证券出借违约金	-
应付交易费用	17,860.47
其中：交易所市场	-
银行间市场	17,860.47
应付利息	-
预提费用	51,702.54
合计	69,563.01

#### 6.4.7.10 实收基金

金额单位：人民币元

##### 大摩恒利债券 A

项目	本期 2024年4月15日（基金合同生效日）至2024年6月30日	
	基金份额（份）	账面金额

基金合同生效日	1,700,071,275.55	1,700,071,275.55
本期申购	500,945,825.33	500,945,825.33
本期赎回(以“-”号填列)	-1,200,101,941.85	-1,200,101,941.85
基金拆分/份额折算前	-	-
基金拆分/份额折算调整	-	-
本期申购	-	-
本期赎回(以“-”号填列)	-	-
本期末	1,000,915,159.03	1,000,915,159.03

## 大摩恒利债券 C

项目	本期 2024年4月15日(基金合同生效日)至2024年6月30日	
	基金份额(份)	账面金额
基金合同生效日	27,319.67	27,319.67
本期申购	7,691,981.21	7,691,981.21
本期赎回(以“-”号填列)	-6,160,067.63	-6,160,067.63
基金拆分/份额折算前	-	-
基金拆分/份额折算调整	-	-
本期申购	-	-
本期赎回(以“-”号填列)	-	-
本期末	1,559,233.25	1,559,233.25

注：1. 申购含转换入份额；赎回含转换出份额。

2. 本基金自 2024 年 3 月 29 日至 2024 年 4 月 11 日止期间公开发售，共募集有效净认购资金 1,699,996,590.89 元，折合为 1,699,996,590.89 份基金份额（其中 A 类基金份额 1,699,969,275.10 份，C 类基金份额 27,315.79 份）。根据《摩根士丹利恒利债券型证券投资基金招募说明书》的规定，本基金设立募集期内认购资金产生的利息收入 102,004.33 元在本基金成立后，折算为 102,004.33 份基金份额（其中 A 类基金份额 102,000.45 份，C 类基金份额 3.88 份），划入基金份额持有人账户。

3. 根据《摩根士丹利恒利债券型证券投资基金基金合同》、《摩根士丹利恒利债券型证券投资基金招募说明书》及《摩根士丹利恒利债券型证券投资基金开放日常申购（赎回、转换、定期定额投资）业务公告》的相关规定，本基金于 2024 年 4 月 15 日（基金合同生效日）至 2024 年 4 月 18 日止期间暂不向投资人开放，基金交易申购、赎回、转换和定期定额投资业务自 2024 年 4 月 19 日起开始办理。

#### 6.4.7.11 其他综合收益

无。

#### 6.4.7.12 未分配利润

单位：人民币元

大摩恒利债券 A

第 26 页 共 46 页

项目	已实现部分	未实现部分	未分配利润合计
基金合同生效日	-	-	-
本期期初	-	-	-
本期利润	4,605,875.32	3,875,025.79	8,480,901.11
本期基金份额交易产生的变动数	-407,665.73	1,710.06	-405,955.67
其中：基金申购款	102,526.85	1,833.03	104,359.88
基金赎回款	-510,192.58	-122.97	-510,315.55
本期已分配利润	-	-	-
本期末	4,198,209.59	3,876,735.85	8,074,945.44

## 大摩恒利债券 C

项目	已实现部分	未实现部分	未分配利润合计
基金合同生效日	-	-	-
本期期初	-	-	-
本期利润	5,423.56	6,927.70	12,351.26
本期基金份额交易产生的变动数	374.71	-907.49	-532.78
其中：基金申购款	7,099.15	3,463.89	10,563.04
基金赎回款	-6,724.44	-4,371.38	-11,095.82
本期已分配利润	-	-	-
本期末	5,798.27	6,020.21	11,818.48

## 6.4.7.13 存款利息收入

单位：人民币元

项目	本期
	2024年4月15日（基金合同生效日）至2024年6月30日
活期存款利息收入	1,458,049.88
定期存款利息收入	-
其他存款利息收入	-
结算备付金利息收入	4,092.94
其他	-
合计	1,462,142.82

## 6.4.7.14 股票投资收益

注：本基金本报告期无股票投资收益。

## 6.4.7.15 债券投资收益

## 6.4.7.15.1 债券投资收益项目构成

单位：人民币元

项目	本期
	2024年4月15日（基金合同生效日）至2024年6月30日
债券投资收益——利息收入	4,116,681.43
债券投资收益——买卖债券（债转股及债	210,684.21

券到期兑付) 差价收入	
债券投资收益——赎回差价收入	-
债券投资收益——申购差价收入	-
合计	4,327,365.64

#### 6.4.7.15.2 债券投资收益——买卖债券差价收入

单位：人民币元

项目	本期 2024年4月15日（基金合同生效日）至2024年6月30日
卖出债券（债转股及债券到期兑付）成交总额	234,807,831.04
减：卖出债券（债转股及债券到期兑付）成本总额	231,761,658.57
减：应计利息总额	2,824,788.26
减：交易费用	10,700.00
买卖债券差价收入	210,684.21

#### 6.4.7.16 资产支持证券投资收益

注：本基金本报告期无资产支持证券投资收益。

#### 6.4.7.17 贵金属投资收益

注：本基金本报告期无贵金属投资收益。

#### 6.4.7.18 衍生工具收益

注：本基金本报告期无衍生工具收益。

#### 6.4.7.19 股利收益

注：本基金本报告期无股利收益。

#### 6.4.7.20 公允价值变动收益

单位：人民币元

项目名称	本期 2024年4月15日（基金合同生效日）至2024年6月30日
1. 交易性金融资产	3,881,953.49
股票投资	-
债券投资	3,881,953.49
资产支持证券投资	-
基金投资	-
贵金属投资	-
其他	-
2. 衍生工具	-
权证投资	-

3. 其他	-
减：应税金融商品公允价值变动产生的预估增值税	-
合计	3,881,953.49

#### 6.4.7.21 其他收入

注：本基金本报告期无其他收入。

#### 6.4.7.22 信用减值损失

注：本基金本报告期无信用减值损失。

#### 6.4.7.23 其他费用

单位：人民币元

项目	本期 2024年4月15日（基金合同生效日）至2024年 6月30日
审计费用	23,601.27
信息披露费	23,601.27
证券出借违约金	-
债券账户维护费	4,500.00
其他	400.00
合计	52,102.54

#### 6.4.8 或有事项、资产负债表日后事项的说明

##### 6.4.8.1 或有事项

截至资产负债表日，本基金无须作披露的或有事项。

##### 6.4.8.2 资产负债表日后事项

截至财务报表批准报出日，本基金无须作披露的资产负债表日后事项。

#### 6.4.9 关联方关系

##### 6.4.9.1 本报告期存在控制关系或其他重大利害关系的关联方发生变化的情况

本基金本报告期存在控制关系或其他重大利害关系的关联方未发生变化。

##### 6.4.9.2 本报告期与基金发生关联交易的各关联方

关联方名称	与本基金的关系
摩根士丹利基金管理（中国）有限公司	基金管理人、注册登记机构、基金销售机构
杭州银行股份有限公司（“杭州银行”）	基金托管人、基金销售机构

注：下述关联交易均在正常业务范围内按一般商业条款订立。

#### 6.4.10 本报告期及上年度可比期间的关联方交易

##### 6.4.10.1 通过关联方交易单元进行的交易

注：本基金本报告期内无通过关联方交易单元进行的交易，本基金基金合同于2024年4月15日

正式生效，无上年度可比期间数据。

#### 6.4.10.2 关联方报酬

##### 6.4.10.2.1 基金管理费

单位：人民币元

项目	本期
	2024 年 4 月 15 日（基金合同生效日）至 2024 年 6 月 30 日
当期发生的基金应支付的管理费	711,938.50
其中：应支付销售机构的客户维护费	12,761.77
应支付基金管理人的净管理费	699,176.73

注：1. 支付基金管理人摩根士丹利基金管理（中国）有限公司的管理人报酬按前一日基金资产净值 0.30% 的年费率计提，逐日累计至每月月底，按月支付。其计算公式为：日管理人报酬 = 前一日基金资产净值 × 0.30% / 当年天数。

2. 本基金基金合同于 2024 年 4 月 15 日正式生效，无上年度可比期间数据。

##### 6.4.10.2.2 基金托管费

单位：人民币元

项目	本期
	2024 年 4 月 15 日（基金合同生效日）至 2024 年 6 月 30 日
当期发生的基金应支付的托管费	237,312.85

注：1. 支付基金托管人杭州银行的托管费按前一日基金资产净值 0.10% 的年费率计提，逐日累计至每月月底，按月支付。其计算公式为：日托管费 = 前一日基金资产净值 × 0.10% / 当年天数。

2. 本基金基金合同于 2024 年 4 月 15 日正式生效，无上年度可比期间数据。

##### 6.4.10.2.3 销售服务费

单位：人民币元

获得销售服务费的各关联方名称	本期		
	2024 年 4 月 15 日（基金合同生效日）至 2024 年 6 月 30 日		
	当期发生的基金应支付的销售服务费		
	大摩恒利债券 A	大摩恒利债券 C	合计
摩根士丹利基金管理（中国）有限公司	-	-	-
杭州银行股份有限公司	-	-	-
合计	-	-	-

注：1. 支付 C 类基金份额基金销售机构的销售服务费按前一日 C 类基金份额的基金资产净值的 0.20% 的年费率计提，逐日累计至每月月底，按月支付给摩根士丹利基金管理（中国）有限公司，再由摩根士丹利基金管理（中国）有限公司计算并支付给各基金销售机构。其计算公式为：日销

售服务费=前一日 C 类基金份额基金资产净值 × 0.20 % / 当年天数。

2. 本基金基金合同于 2024 年 4 月 15 日正式生效，无上年度可比期间数据。

#### 6.4.10.3 与关联方进行银行间同业市场的债券(含回购)交易

注：本基金本报告期无与关联方进行银行间同业市场的债券(含回购)交易。本基金基金合同于 2024 年 4 月 15 日正式生效，无上年度可比期间数据。

#### 6.4.10.4 报告期内转融通证券出借业务发生重大关联交易事项的说明

注：本基金本报告期末与关联方进行证券出借业务。本基金基金合同于 2024 年 4 月 15 日正式生效，无上年度可比期间数据。

#### 6.4.10.5 各关联方投资本基金的情况

##### 6.4.10.5.1 报告期内基金管理人运用固有资金投资本基金的情况

注：本基金本报告期无基金管理人运用固有资金投资本基金的情况。本基金基金合同于 2024 年 4 月 15 日正式生效，无上年度可比期间数据。

##### 6.4.10.5.2 报告期末除基金管理人之外的其他关联方投资本基金的情况

份额单位：份

#### 大摩恒利债券 A

关联方名称	本期末 2024 年 6 月 30 日	
	持有的 基金份额	持有的基金份额 占基金总份额的比例 (%)
杭州银行股份有限公司	999,928,020.20	99.9000

注：本基金基金合同于 2024 年 4 月 15 日正式生效，无上年度可比期间数据。

#### 6.4.10.6 由关联方保管的银行存款余额及当期产生的利息收入

单位：人民币元

关联方名称	本期 2024 年 4 月 15 日（基金合同生效日）至 2024 年 6 月 30 日	
	期末余额	当期利息收入
杭州银行	2,220,903.54	1,458,049.88

注：本基金的银行存款由基金托管人杭州银行保管，按银行同业利率计息。本基金基金合同于 2024 年 4 月 15 日正式生效，无上年度可比期间数据。

#### 6.4.10.7 本基金在承销期内参与关联方承销证券的情况

注：本基金本报告期末在承销期内参与关联方承销证券交易。本基金基金合同于 2024 年 4 月 15 日正式生效，无上年度可比期间数据。

#### 6.4.10.8 其他关联交易事项的说明

本基金本报告期无须作说明的其他关联交易事项。本基金基金合同于 2024 年 4 月 15 日正式生效，无上年度可比期间数据。

#### 6.4.11 利润分配情况

注：本基金本报告期无利润分配事项。

#### 6.4.12 期末（2024 年 6 月 30 日）本基金持有的流通受限证券

##### 6.4.12.1 因认购新发/增发证券而于期末持有的流通受限证券

注：本基金本报告期末未持有因认购新发/增发证券而流通受限的证券。

##### 6.4.12.2 期末持有的暂时停牌等流通受限股票

注：本基金本报告期末未持有暂时停牌等流通受限的股票。

##### 6.4.12.3 期末债券正回购交易中作为抵押的债券

###### 6.4.12.3.1 银行间市场债券正回购

截至本报告期末 2024 年 6 月 30 日止，本基金从事银行间市场债券正回购交易形成的卖出回购证券款余额 255,071,260.27 元，是以如下债券作为抵押：

金额单位：人民币元

债券代码	债券名称	回购到期日	期末估值单价	数量（张）	期末估值总额
240210	24 国开 10	2024 年 7 月 1 日	100.86	894,000	90,169,329.86
240004	24 付息国债 04	2024 年 7 月 1 日	101.83	700,000	71,280,942.31
240411	24 农发 11	2024 年 7 月 1 日	100.25	500,000	50,126,246.58
230021	23 付息国债 21	2024 年 7 月 1 日	104.00	300,000	31,199,180.33
240011	24 付息国债 11	2024 年 7 月 1 日	100.83	200,000	20,165,646.74
230302	23 进出 02	2024 年 7 月 1 日	100.89	14,000	1,412,496.44
合计				2,608,000	264,353,842.26

###### 6.4.12.3.2 交易所市场债券正回购

本基金本报告期末未持有交易所市场债券正回购中作为抵押的债券。

##### 6.4.12.4 期末参与转融通证券出借业务的证券

注：本基金本报告期末未持有参与转融通证券出借业务的证券。



## 6.4.13 金融工具风险及管理

### 6.4.13.1 风险管理政策和组织架构

本基金为债券型证券投资基金，属于证券投资基金中的较低风险品种，其长期预期风险和预期收益水平低于股票型、混合型基金，高于货币市场基金。本基金投资的金融工具主要包括国内依法发行上市的国债、央行票据、地方政府债、金融债、公司债、企业债、债券回购、次级债、中期票据、短期融资券、超短期融资券、资产支持证券、银行存款以及法律法规或监管部门允许基金投资的其他金融工具。本基金在日常经营活动中面临的与这些金融工具相关的风险主要包括信用风险、流动性风险。本基金的基金管理人从事风险管理的主要目标是主要投资于信用债、利率债等固定收益品种，通过积极主动的投资管理，力争为投资者提供持续稳定的回报。

本基金的基金管理人奉行全面风险管理体系的建设，公司董事会对公司建立内部控制系统和维持其有效性承担最终责任，其下设的风险控制和审计委员会负责制定风险管理政策，检查公司和基金运作的合法合规情况；公司经营层对内部控制制度的有效执行承担责任，其下设的风险管理委员会负责讨论和制定公司日常经营过程中风险防范和控制措施；督察长监督检查基金和公司运作的合法合规情况及公司内部风险控制情况；监察稽核部、风险管理部分工负责风险监督与控制，前者负责合规风险管理，后者主要负责操作风险和基金投资的信用风险、市场风险以及流动性风险的监督管理；基金经理、投资总监以及投资决策委员会负责对基金投资业务风险进行直接管理。

本基金的基金管理人对于金融工具的风险管理方法主要是通过定性分析和定量分析的方法去估测各种风险产生的可能损失。从定性分析的角度出发，判断风险损失的严重程度和出现同类风险损失的频度。从定量分析的角度出发，根据本基金的投资目标，结合基金资产所运用金融工具特征通过特定的风险量化指标、模型，日常的量化报告，确定风险损失的限度和相应置信程度，及时对各种风险进行监督、检查和评估，并通过相应决策，将风险控制在可承受的范围内。

### 6.4.13.2 信用风险

信用风险是指基金在交易过程中因交易对手未履行合约责任，或者基金所投资证券之发行人出现违约、拒绝支付到期本息等情况，导致基金资产损失和收益变化的风险。

本基金的基金管理人在交易前对交易对手的资信状况进行了充分的评估。本基金的银行存款存放在本基金的托管行杭州银行，因而与银行存款相关的信用风险不重大。本基金在交易所进行的交易均以中国证券登记结算有限责任公司为交易对手完成证券交收和款项清算，违约风险可能性很小。在银行间同业市场进行交易前均对交易对手进行信用评估并对证券交割方式进行限制以控制相应的信用风险。

本基金的基金管理人建立了信用风险管理流程，通过对投资品种信用等级评估来控制证券发行人的信用风险，且通过分散化投资以分散信用风险。

本基金债券投资的信用评级情况按《中国人民银行信用评级管理指导意见》设定的标准统计及汇总。

#### 6.4.13.2.1 按短期信用评级列示的债券投资

单位：人民币元

短期信用评级	本期末 2024年6月30日
A-1	-
A-1 以下	-
未评级	50,126,246.58
合计	50,126,246.58

注：本基金持有的未评级的债券为政策银行债。

#### 6.4.13.2.2 按短期信用评级列示的同业存单投资

单位：人民币元

短期信用评级	本期末 2024年6月30日
A-1	-
A-1 以下	-
未评级	98,440,772.60
合计	98,440,772.60

#### 6.4.13.2.3 按长期信用评级列示的债券投资

单位：人民币元

长期信用评级	本期末 2024年6月30日
AAA	860,473,761.66
AAA 以下	0.00
未评级	253,949,191.29
合计	1,114,422,952.95

注：本基金持有的未评级的债券为政策银行债、国债和商业银行债。

#### 6.4.13.3 流动性风险

流动性风险是指基金在履行与金融负债有关的义务时遇到资金短缺的风险。本基金的流动性风险一方面来自于基金份额持有人可随时要求赎回其持有的基金份额，另一方面来自于投资品种所处的交易市场不活跃而带来的变现困难或因投资集中而无法在市场出现剧烈波动的情况下以合理的价格变现。

针对兑付赎回资金的流动性风险，本基金的基金管理人每日对本基金的申购赎回情况进行严

密监控并预测流动性需求，保持基金投资组合中的可用现金头寸与之相匹配。本基金的基金管理人在基金合同中设计了巨额赎回条款，约定在非常情况下赎回申请的处理方式，控制因开放申购赎回模式带来的流动性风险，有效保障基金持有人利益。

于 2024 年 6 月 30 日，除卖出回购金融资产款将在一个月以内到期且计息（该利息金额不重大）外，本基金所承担的其他金融负债的合同约定到期日均为一个月以内且不计息，可赎回基金份额净值（净资产）无固定到期日且不计息，因此账面余额约为未折现的合约到期现金流量。

#### 6.4.13.3.1 报告期内本基金组合资产的流动性风险分析

本基金的基金管理人在基金运作过程中严格按照《公开募集证券投资基金运作管理办法》及《公开募集开放式证券投资基金流动性风险管理规定》等法规的要求对本基金组合资产的流动性风险进行管理，通过独立的风险管理部门对本基金的组合持仓集中度指标、流通受限制的投资品种比例以及组合在短时间内变现能力的综合指标等流动性指标进行持续的监测和分析。

本基金投资于一家公司发行的证券市值不超过基金资产净值的 10%，且本基金与由本基金的基金管理人管理的其他基金共同持有一家公司的证券不得超过该证券的 10%。

本基金所持部分证券在证券交易所上市，其余亦可在银行间同业市场交易，部分基金资产流通暂时受限制不能自由转让的情况参见附注 6.4.12。此外，本基金可通过卖出回购金融资产方式借入短期资金应对流动性需求，其上限一般不超过基金持有的债券投资的公允价值。本基金主动投资于流动性受限资产的市值合计不得超过基金资产净值的 15%。于 2024 年 6 月 30 日，本基金持有的流动性受限资产的估值占基金资产净值的比例未超过 15%。

本基金的基金管理人每日对基金组合资产中 7 个工作日可变现资产的可变现价值进行审慎评估与测算，确保每日确认的净赎回申请不得超过 7 个工作日可变现资产的可变现价值。于 2024 年 6 月 30 日，本基金最近工作日确认的净赎回金额未超过组合资产中 7 个工作日可变现资产的可变现价值。

同时，本基金的基金管理人通过合理分散逆回购交易的到期日与交易对手的集中度；按照穿透原则对交易对手的财务状况、偿付能力及杠杆水平等进行必要的尽职调查与严格的准入管理，以及对不同的交易对手实施交易额度管理并进行动态调整等措施严格管理本基金从事逆回购交易的流动性风险和交易对手风险。此外，本基金的基金管理人建立了逆回购交易质押品管理制度：根据质押品的资质确定质押率水平；持续监测质押品的风险状况与价值变动以确保质押品按公允价值计算足额；并在与私募类证券资管产品及中国证监会认定的其他主体为交易对手开展逆回购交易时，可接受质押品的资质要求与基金合同约定的投资范围保持一致。

#### 6.4.13.4 市场风险

市场风险是指基金所持金融工具的公允价值或未来现金流量因所处市场各类价格因素的变动而发生波动的风险，包括利率风险、外汇风险和其他价格风险。

##### 6.4.13.4.1 利率风险

利率风险是指金融工具的公允价值或现金流量受市场利率变动而发生波动的风险。利率敏感性金融工具均面临由于市场利率上升而导致公允价值下降的风险，其中浮动利率类金融工具还面临每个付息期间结束根据市场利率重新定价时对于未来现金流影响的风险。

本基金的基金管理人定期对本基金面临的利率敏感性缺口进行监控，并通过调整投资组合的久期等方法对上述利率风险进行管理。

本基金主要投资于交易所及银行间市场交易的固定收益品种，因此存在相应的利率风险。

##### 6.4.13.4.1.1 利率风险敞口

单位：人民币元

本期末 2024年6月30日	1年以内	1-5年	5年以上	不计息	合计
资产					
货币资金	2,220,903.54	-	-	-	2,220,903.54
结算备付金	850,382.50	-	-	-	850,382.50
交易性金融资产	230,314,256.50	850,454,633.43	182,221,082.20	-	1,262,989,972.13
应收申购款	-	-	-	69,560.83	69,560.83
资产总计	233,385,542.54	850,454,633.43	182,221,082.20	69,560.83	1,266,130,819.00
负债					
应付赎回款	-	-	-	98,277.38	98,277.38
应付管理人报酬	-	-	-	247,745.74	247,745.74
应付托管费	-	-	-	82,581.94	82,581.94
卖出回购金融资产款	255,071,260.27	-	-	-	255,071,260.27
应付销售服务费	-	-	-	234.46	234.46
其他负债	-	-	-	69,563.01	69,563.01
负债总计	255,071,260.27	-	-	498,402.53	255,569,662.80
利率敏感度缺口	-21,685,717.73	850,454,633.43	182,221,082.20	-428,841.70	1,010,561,156.20

##### 6.4.13.4.1.2 利率风险的敏感性分析

假设	除市场利率以外的其他市场变量保持不变	
	相关风险变量的变动	对资产负债表日基金资产净值的影响金额（单位：人民币元）
		本期末（2024年6月30日）
分析	市场利率上升25个	-10,821,729.00

	基点	
	市场利率下降 25 个基点	10,993,919.00

#### 6.4.13.4.2 外汇风险

外汇风险是指金融工具的公允价值或未来现金流量因外汇汇率变动而发生波动的风险。本基金的所有资产及负债以人民币计价，因此无重大外汇风险。

#### 6.4.13.4.3 其他价格风险

其他价格风险是指基金所持金融工具的公允价值或未来现金流量因除市场利率和外汇汇率以外的市场价格因素变动而发生波动的风险。本基金主要投资于证券交易所上市或银行间同业市场交易的固定收益品种，因此无重大其他价格风险。

### 6.4.14 公允价值

#### 6.4.14.1 金融工具公允价值计量的方法

公允价值计量结果所属的层次，由对公允价值计量整体而言具有重要意义的输入值所属的最低层次决定：

第一层次：相同资产或负债在活跃市场上未经调整的报价。

第二层次：除第一层次输入值外相关资产或负债直接或间接可观察的输入值。

第三层次：相关资产或负债的不可观察输入值。

#### 6.4.14.2 持续的以公允价值计量的金融工具

##### 6.4.14.2.1 各层次金融工具的公允价值

单位：人民币元

公允价值计量结果所属的层次	本期末 2024年6月30日
第一层次	-
第二层次	1,262,989,972.13
第三层次	-
合计	1,262,989,972.13

##### 6.4.14.2.2 公允价值所属层次间的重大变动

本基金以导致各层次之间转换的事项发生日为确认各层次之间转换的时点。

对于证券交易所上市的债券，若出现重大事项停牌、交易不活跃（包括涨跌停时的交易不

活跃)、或属于非公开发行情况,本基金不会于停牌日至交易恢复活跃日期间、交易不活跃期间及限售期间将相关债券的公允价值列入第一层次;并根据估值调整中采用的不可观察输入值对于公允价值的影响程度,确定相关债券公允价值应属第二层次还是第三层次。

#### 6.4.14.3 非持续的以公允价值计量的金融工具的说明

于 2024 年 6 月 30 日,本基金未持有非持续的以公允价值计量的金融工具。

#### 6.4.14.4 不以公允价值计量的金融工具的相关说明

不以公允价值计量的金融资产和负债主要包括应收款项和其他金融负债,其账面价值与公允价值相差很小。

#### 6.4.15 有助于理解和分析会计报表需要说明的其他事项

截至资产负债表日本基金无需要说明的其他重要事项。

## § 7 投资组合报告

### 7.1 期末基金资产组合情况

金额单位:人民币元

序号	项目	金额	占基金总资产的比例 (%)
1	权益投资	-	-
	其中:股票	-	-
2	基金投资	-	-
3	固定收益投资	1,262,989,972.13	99.75
	其中:债券	1,262,989,972.13	99.75
	资产支持证券	-	-
4	贵金属投资	-	-
5	金融衍生品投资	-	-
6	买入返售金融资产	-	-
	其中:买断式回购的买入返售金融资产	-	-
7	银行存款和结算备付金合计	3,071,286.04	0.24
8	其他各项资产	69,560.83	0.01
9	合计	1,266,130,819.00	100.00

### 7.2 报告期末按行业分类的股票投资组合

注:根据本基金基金合同规定,本基金不参与股票投资。

### 7.3 期末按公允价值占基金资产净值比例大小排序的所有股票投资明细

注:根据本基金基金合同规定,本基金不参与股票投资。

### 7.4 报告期内股票投资组合的重大变动

注:根据本基金基金合同规定,本基金不参与股票投资。

## 7.5 期末按债券品种分类的债券投资组合

金额单位：人民币元

序号	债券品种	公允价值	占基金资产净值比例 (%)
1	国家债券	122,645,769.38	12.14
2	央行票据	-	-
3	金融债券	1,041,903,430.15	103.10
	其中：政策性金融债	150,990,000.00	14.94
4	企业债券	-	-
5	企业短期融资券	-	-
6	中期票据	-	-
7	可转债（可交换债）	-	-
8	同业存单	98,440,772.60	9.74
9	其他	-	-
10	合计	1,262,989,972.13	124.98

## 7.6 期末按公允价值占基金资产净值比例大小排序的前五名债券投资明细

金额单位：人民币元

序号	债券代码	债券名称	数量（张）	公允价值	占基金资产净值比例 (%)
1	112418096	24 华夏银行 CD096	1,000,000	98,440,772.60	9.74
2	212380008	23 交行债 01	900,000	93,252,993.44	9.23
3	212380020	23 光大银行债 02	900,000	93,217,229.51	9.22
4	2328021	23 兴业银行小微债 01	900,000	92,917,977.05	9.19
5	2228046	22 中信银行 02	900,000	92,536,868.85	9.16

## 7.7 期末按公允价值占基金资产净值比例大小排序的所有资产支持证券投资明细

注：本基金本报告期末未持有资产支持证券。

## 7.8 报告期末按公允价值占基金资产净值比例大小排序的前五名贵金属投资明细

注：根据本基金基金合同规定，本基金不参与贵金属投资。

## 7.9 期末按公允价值占基金资产净值比例大小排序的前五名权证投资明细

注：本基金本报告期末未持有权证。

## 7.10 报告期末本基金投资的国债期货交易情况说明

### 7.10.1 本期国债期货投资政策

根据本基金基金合同的规定，本基金在进行国债期货交易时，将根据风险管理原则，以套期保值为主要目的，采用流动性好、交易活跃的期货合约，通过对债券市场和期货市场运行趋势的研究，结合国债期货的定价模型寻求其合理的估值水平，与现货资产进行匹配，通过多头或空头套期保值等策略进行套期保值操作。基金管理人将充分考虑国债期货的收益性、流动性及风险性

特征，运用国债期货对冲系统性风险、对冲特殊情况下的流动性风险，如大额申购赎回等；利用金融衍生品的杠杆作用，以达到降低投资组合的整体风险的目的。

报告期内，本基金未参与国债期货交易。

### 7.10.2 本期国债期货投资评价

报告期内，本基金未参与国债期货交易；截至报告期末，本基金未持有国债期货合约。

### 7.11 投资组合报告附注

#### 7.11.1 基金投资的前十名证券的发行主体本期是否出现被监管部门立案调查，或在报告编制日前一年内受到公开谴责、处罚的情形

本基金投资的前十名证券的发行主体中，交通银行股份有限公司在报告编制日前一年内曾受到国家金融监督管理总局的处罚。中国光大银行股份有限公司在报告编制日前一年内曾受到国家金融监督管理总局的处罚。兴业银行股份有限公司在报告编制日前一年内曾受到国家税务总局上海市静安区税务局第十八税务所的处罚。平安银行股份有限公司在报告编制日前一年内曾受到国家金融监督管理总局、国家金融监督管理总局深圳监管局、中国人民银行、中国证券监督管理委员会深圳监管局的处罚。江苏银行股份有限公司在报告编制日前一年内曾受到国家金融监督管理总局江苏监管局的处罚。中信银行股份有限公司在报告编制日前一年内曾受到国家金融监督管理总局的处罚。上海银行股份有限公司在报告编制日前一年内曾受到国家金融监督管理总局上海监管局、国家外汇管理局上海市分局的处罚。

本基金对上述主体所发行证券的投资决策流程符合本基金管理人投资管理制度的相关规定。

除上述主体外，基金管理人未发现本基金投资的前十名证券的发行主体出现本期被监管部门立案调查，或在报告编制日前一年内受到公开谴责、处罚的情形。

#### 7.11.2 基金投资的前十名股票是否超出基金合同规定的备选股票库

根据本基金基金合同规定，本基金不参与股票投资。

#### 7.11.3 期末其他各项资产构成

单位：人民币元

序号	名称	金额
1	存出保证金	-
2	应收清算款	-
3	应收股利	-
4	应收利息	-
5	应收申购款	69,560.83
6	其他应收款	-
7	待摊费用	-
8	其他	-



9	合计	69,560.83
---	----	-----------

#### 7.11.4 期末持有的处于转股期的可转换债券明细

注：本基金本报告期末未持有处于转股期的可转换债券。

#### 7.11.5 期末前十名股票中存在流通受限情况的说明

注：根据本基金基金合同规定，本基金不参与股票投资。

## § 8 基金份额持有人信息

### 8.1 期末基金份额持有人户数及持有人结构

份额单位：份

份额级别	持有人户数 (户)	户均持有的基金份额	持有人结构			
			机构投资者		个人投资者	
			持有份额	占总份额比例 (%)	持有份额	占总份额比例 (%)
大摩恒利债券 A	204	4,906,446.86	999,928,020.20	99.90	987,138.83	0.10
大摩恒利债券 C	421	3,703.64	-	-	1,559,233.25	100.00
合计	625	1,603,959.03	999,928,020.20	99.75	2,546,372.08	0.25

### 8.2 期末基金管理人的从业人员持有本基金的情况

项目	份额级别	持有份额总数 (份)	占基金总份额比例 (%)
基金管理人所有从业人员持有本基金	大摩恒利债券 A	1,216.49	0.000122
	大摩恒利债券 C	12,779.56	0.819605
	合计	13,996.05	0.001396

### 8.3 期末基金管理人的从业人员持有本开放式基金份额总量区间情况

注：本公司的高级管理人员、基金投资和研究部门负责人和本基金基金经理均未持有本基金份额。

## § 9 开放式基金份额变动

单位：份

项目	大摩恒利债券 A	大摩恒利债券 C
基金合同生效日 (2024 年 4 月 15 日) 基金份额总额	1,700,071,275.55	27,319.67
基金合同生效日起至 报告期期末基金总申 购份额	500,945,825.33	7,691,981.21

减：基金合同生效日起至报告期期末基金总赎回份额	1,200,101,941.85	6,160,067.63
基金合同生效日起至报告期期末基金拆分变动份额	-	-
本报告期期末基金份额总额	1,000,915,159.03	1,559,233.25

注：本基金合同生效日为 2024 年 4 月 15 日。

## § 10 重大事件揭示

### 10.1 基金份额持有人大会决议

本报告期内无基金份额持有人大会决议。

### 10.2 基金管理人、基金托管人的专门基金托管部门的重大人事变动

本报告期内，基金管理人的重大人事变动如下：

1、2024 年 1 月 1 日至 2024 年 4 月 30 日期间，ZHOU WENTONG（周文桐）先生担任本公司副总经理；自 2024 年 5 月 1 日起，ZHOU WENTONG（周文桐）先生由本公司副总经理转任本公司总经理，王鸿嫔女士于同日离任本公司总经理。

2、自 2024 年 3 月 31 日起，李锦女士离任本公司副总经理。

3、自 2024 年 5 月 1 日起，ZHOU HAN（周涵）先生担任本公司首席信息官，王鸿嫔女士于同日离任本公司首席信息官。

4、自 2024 年 5 月 16 日起，毛慧女士担任本公司督察长，许菲菲女士于同日离任本公司督察长。

本报告期内，基金托管人的专门基金托管部门无重大人事变动。

### 10.3 涉及基金管理人、基金财产、基金托管业务的诉讼

本报告期内无涉及本基金管理人、基金财产、基金托管业务的诉讼事项。

### 10.4 基金投资策略的改变

本报告期内本基金未改变投资策略。

### 10.5 为基金进行审计的会计师事务所情况

本报告期内本基金未改聘会计师事务所。

## 10.6 管理人、托管人及其高级管理人员受稽查或处罚等情况

### 10.6.1 管理人及其高级管理人员受稽查或处罚等情况

注：本报告期内基金管理人及其高级管理人员未受监管部门稽查或处罚。

### 10.6.2 托管人及其高级管理人员受稽查或处罚等情况

注：本报告期内，托管人及其高级管理人员在开展基金托管业务过程中未受到相关监管部门稽查或处罚。

## 10.7 基金租用证券公司交易单元的有关情况

### 10.7.1 基金租用证券公司交易单元进行股票投资及佣金支付情况

金额单位：人民币元

券商名称	交易单元数量	股票交易		应支付该券商的佣金		备注
		成交金额	占当期股票成交总额的比例 (%)	佣金	占当期佣金总量的比例 (%)	
华西证券	1	-	-	-	-	-
长江证券	1	-	-	-	-	-

注：1. 专用交易单元的选择标准

- (1) 实力雄厚，信誉良好；
- (2) 财务状况良好，经营行为规范；
- (3) 内部管理规范、严格，具备健全的内控制度，并能满足基金运作高度保密的要求；
- (4) 具备基金运作所需的高效、安全的通讯条件，交易设施符合代理本基金进行证券交易的需要，并能为本基金提供全面的信息服务；
- (5) 研究实力较强，能及时、定期、全面地为本基金提供研究服务；
- (6) 为基金份额持有人提供高水平的综合服务。

2. 基金管理人根据以上标准进行考察后确定合作券商。基金管理人与被选择的证券经营机构签订《专用证券交易单元租用协议》，报证券交易所办理交易单元相关租用手续；

3. 本报告期内，本基金的所有交易单元均为新增交易单元。

### 10.7.2 基金租用证券公司交易单元进行其他证券投资的情况

金额单位：人民币元

券商名称	债券交易		债券回购交易		权证交易	
	成交金额	占当期债券成交总额的比例 (%)	成交金额	占当期债券回购成交总额的比例 (%)	成交金额	占当期权证成交总额的比例 (%)
华西证	-	-	680,029,000.	100.00	-	-

券			00			
长江证 券	-	-	-	-	-	-

### 10.8 其他重大事件

序号	公告事项	法定披露方式	法定披露日期
1	摩根士丹利恒利债券型证券投资基金基金份额发售公告	中国证监会规定报刊及网站	2024年3月25日
2	摩根士丹利恒利债券型证券投资基金基金合同及招募说明书提示性公告	中国证监会规定报刊及网站	2024年3月25日
3	摩根士丹利恒利债券型证券投资基金基金合同	中国证监会规定报刊及网站	2024年3月25日
4	摩根士丹利恒利债券型证券投资基金托管协议	中国证监会规定报刊及网站	2024年3月25日
5	摩根士丹利恒利债券型证券投资基金招募说明书	中国证监会规定报刊及网站	2024年3月25日
6	摩根士丹利恒利债券型证券投资基金（A类份额）基金产品资料概要	中国证监会规定报刊及网站	2024年3月25日
7	摩根士丹利恒利债券型证券投资基金（C类份额）基金产品资料概要	中国证监会规定报刊及网站	2024年3月25日
8	摩根士丹利基金管理（中国）有限公司高级管理人员变更公告	中国证监会规定报刊及网站	2024年4月2日
9	关于摩根士丹利恒利债券型证券投资基金提前结束募集的公告	中国证监会规定报刊及网站	2024年4月12日
10	摩根士丹利恒利债券型证券投资基金基金合同生效公告	中国证监会规定报刊及网站	2024年4月16日
11	摩根士丹利恒利债券型证券投资基金参与部分销售机构费率优惠活动的公告	中国证监会规定报刊及网站	2024年4月18日
12	摩根士丹利恒利债券型证券投资基金开放日常申购（赎回、转换、定期定额投资）业务公告	中国证监会规定报刊及网站	2024年4月18日
13	摩根士丹利基金管理（中国）有限公司高级管理人员变更公告	中国证监会规定报刊及网站	2024年5月1日
14	摩根士丹利基金管理（中国）有限公司高级管理人员变更公告	中国证监会规定报刊及网站	2024年5月16日
15	摩根士丹利基金管理（中国）有限公司关于暂停海银基金销售有限公司办理旗下基金相关业务的公告	中国证监会规定报刊及网站	2024年5月31日
16	摩根士丹利基金管理（中国）有限公司旗下基金基金产品资料概要更新	中国证监会规定报刊及网站	2024年6月14日

## § 11 影响投资者决策的其他重要信息

### 11.1 报告期内单一投资者持有基金份额比例达到或超过 20%的情况

投资者类别	报告期内持有基金份额变化情况					报告期末持有基金情况	
	序号	持有基金份额比例达到或者超过 20%的时间区间	期初份额	申购份额	赎回份额	持有份额	份额占比 (%)
机构	1	2024年4月15日-2024年6月30日	0.00	999,928,020.20	-	999,928,020.20	99.74
	2	2024年4月23日-2024年5月6日	0.00	300,017,000.00	300,017,000.00	0.00	0.00
产品特有风险							
<p>本基金存在单一投资者持有基金份额占比较大的情形。本基金属于开放式基金，在本基金存续期间，若上述投资者集中大额赎回本基金，可能会发生巨额赎回的情形，本基金投资者可能会面临以下风险：1. 基金份额净值波动风险由于我国证券市场的波动性较大，在市场价格下跌时会出现交易量急剧减少的情形，此时若出现巨额赎回可能会导致基金资产变现困难，从而产生流动性风险，甚至影响基金份额净值。此外，当出现巨额赎回时，因基金运作特点导致的费用计提、计入基金资产的赎回费以及基金持仓证券价格波动等因素，也可能影响基金份额净值，极端情况下可能会造成基金份额净值的大幅波动。2. 无法赎回基金的流动性风险当发生巨额赎回时，根据《基金合同》的约定，基金管理人可能决定部分延期赎回，如果连续 2 个开放日以上（含本数）发生巨额赎回，基金管理人可能暂停接受基金的赎回申请，投资人将面临无法及时赎回所持有基金份额的风险。</p>							

## § 12 备查文件目录

### 12.1 备查文件目录

- 1、中国证监会准予本基金注册的批复文件；
- 2、本基金基金合同；
- 3、本基金托管协议；
- 4、本基金招募说明书；
- 5、基金管理人业务资格批件、营业执照；
- 6、基金托管人业务资格批件、营业执照；
- 7、报告期内在规定媒介上披露的各项公告。

### 12.2 存放地点

基金管理人、基金托管人住所。

### 12.3 查阅方式

投资者可在营业时间免费查阅，也可按工本费购买复印件，还可以通过基金管理人网站查阅或下载。

摩根士丹利基金管理（中国）有限公司

2024 年 8 月 29 日