

益民优势安享灵活配置混合型证券投资基金 2024 年中期报告

2024 年 6 月 30 日

基金管理人：益民基金管理有限公司

基金托管人：交通银行股份有限公司

送出日期：2024 年 8 月 29 日

§ 1 重要提示及目录

1.1 重要提示

基金管理人的董事会、董事保证本报告所载资料不存在虚假记载、误导性陈述或重大遗漏，并对其内容的真实性、准确性和完整性承担个别及连带的法律责任。本中期报告已经三分之二以上独立董事签字同意，并由董事长签发。

基金托管人交通银行股份有限公司根据本基金合同规定，于 2024 年 8 月 21 日复核了本报告中的财务指标、净值表现、利润分配情况、财务会计报告、投资组合报告等内容，保证复核内容不存在虚假记载、误导性陈述或者重大遗漏。

基金管理人承诺以诚实信用、勤勉尽责的原则管理和运用基金资产，但不保证基金一定盈利。

基金的过往业绩并不代表其未来表现。投资有风险，投资者在作出投资决策前应仔细阅读本基金的招募说明书及其更新。

本报告中财务资料未经审计。

本报告期自 2024 年 1 月 1 日起至 2024 年 6 月 30 日止。

1.2 目录

§ 1 重要提示及目录	2
1.1 重要提示.....	2
1.2 目录.....	3
§ 2 基金简介	5
2.1 基金基本情况.....	5
2.2 基金产品说明.....	5
2.3 基金管理人和基金托管人.....	5
2.4 信息披露方式.....	6
2.5 其他相关资料.....	6
§ 3 主要财务指标和基金净值表现	6
3.1 主要会计数据和财务指标.....	6
3.2 基金净值表现.....	7
§ 4 管理人报告	9
4.1 基金管理人及基金经理情况.....	9
4.2 管理人对报告期内本基金运作合规守信情况的说明.....	11
4.3 管理人对报告期内公平交易情况的专项说明.....	11
4.4 管理人对报告期内基金的投资策略和业绩表现的说明.....	11
4.5 管理人对宏观经济、证券市场及行业走势的简要展望.....	12
4.6 管理人对报告期内基金估值程序等事项的说明.....	13
4.7 管理人对报告期内基金利润分配情况的说明.....	13
4.8 报告期内管理人对本基金持有人数或基金资产净值预警情形的说明.....	14
§ 5 托管人报告	14
5.1 报告期内本基金托管人合规守信情况声明.....	14
5.2 托管人对报告期内本基金投资运作合规守信、净值计算、利润分配等情况的说明.....	14
5.3 托管人对本中期报告中财务信息等内容真实、准确和完整发表意见.....	14
§ 6 半年度财务会计报告（未经审计）	14
6.1 资产负债表.....	14
6.2 利润表.....	16
6.3 净资产变动表.....	17
6.4 报表附注.....	19
§ 7 投资组合报告	37
7.1 期末基金资产组合情况.....	37

7.2 报告期末按行业分类的股票投资组合	38
7.3 期末按公允价值占基金资产净值比例大小排序的所有股票投资明细	38
7.4 报告期内股票投资组合的重大变动	40
7.5 期末按债券品种分类的债券投资组合	41
7.6 期末按公允价值占基金资产净值比例大小排序的前五名债券投资明细	41
7.7 期末按公允价值占基金资产净值比例大小排序的所有资产支持证券投资明细	41
7.8 报告期末按公允价值占基金资产净值比例大小排序的前五名贵金属投资明细	41
7.9 期末按公允价值占基金资产净值比例大小排序的前五名权证投资明细	41
7.10 本基金投资股指期货的投资政策	41
7.11 报告期末本基金投资的国债期货交易情况说明	41
7.12 投资组合报告附注	42
§ 8 基金份额持有人信息	43
8.1 期末基金份额持有人户数及持有人结构	43
8.2 期末基金管理人的从业人员持有本基金的情况	43
8.3 期末基金管理人的从业人员持有本开放式基金份额总量区间的情况	43
§ 9 开放式基金份额变动	43
§ 10 重大事件揭示	44
10.1 基金份额持有人大会决议	44
10.2 基金管理人、基金托管人的专门基金托管部门的重大人事变动	44
10.3 涉及基金管理人、基金财产、基金托管业务的诉讼	44
10.4 基金投资策略的改变	44
10.5 为基金进行审计的会计师事务所情况	44
10.6 管理人、托管人及其高级管理人员受稽查或处罚等情况	44
10.7 基金租用证券公司交易单元的有关情况	45
10.8 其他重大事件	45
§ 11 影响投资者决策的其他重要信息	47
11.1 报告期内单一投资者持有基金份额比例达到或超过 20%的情况	47
11.2 影响投资者决策的其他重要信息	47
§ 12 备查文件目录	47
12.1 备查文件目录	47
12.2 存放地点	47
12.3 查阅方式	48

§ 2 基金简介

2.1 基金基本情况

基金名称	益民优势安享灵活配置混合型证券投资基金	
基金简称	益民优势安享	
基金主代码	005331	
基金运作方式	契约型开放式	
基金合同生效日	2018 年 4 月 23 日	
基金管理人	益民基金管理有限公司	
基金托管人	交通银行股份有限公司	
报告期末基金份额总额	16,971,020.03 份	
基金合同存续期	不定期	
下属分级基金的基金简称	益民优势安享 A	益民优势安享 C
下属分级基金的交易代码	005331	020282
报告期末下属分级基金的份额总额	16,959,477.49 份	11,542.54 份

2.2 基金产品说明

投资目标	在严格控制风险和保持资产流动性的基础上，本基金通过积极主动的资产配置，力争实现基金资产的中长期稳健增值。
投资策略	本基金的投资策略是通过分析宏观经济周期运行规律的研究，基于定量与定性相结合的宏观及市场分析，确定组合中股票、债券、货币市场工具及其他金融工具的比例，规避系统性风险。在此基础上，采取自上而下的选股逻辑，在确定优质备选行业的基础上，发掘技术领先、竞争壁垒明显、具有长期可持续增长模式并且估值水平相对合理的优质上市公司进行组合式投资。
业绩比较基准	沪深 300 指数收益率*50%+中债综合全价(总值)指数收益率*50%
风险收益特征	本基金为混合型基金，其预期收益及预期风险水平高于债券型基金和货币市场基金，但低于股票型基金。

2.3 基金管理人和基金托管人

项目	基金管理人	基金托管人
名称	益民基金管理有限公司	交通银行股份有限公司
信息披露负责人	姓名	闫峥
	联系电话	010-63105556
	电子邮箱	yanzhengxxpl@ymfund.com
客户服务电话	4006508808	95559
传真	010-63100608	021-62701216
注册地址	重庆市渝中区上清寺路 110 号	中国(上海)自由贸易试验区银城中路 188 号

办公地址	北京市朝阳区建国门外大街甲 6 号 1 幢 A 座 17 层[05/06/07A]室	中国(上海)长宁区仙霞路 18 号
邮政编码	100022	200336
法定代表人	马贇	任德奇

2.4 信息披露方式

本基金选定的信息披露报纸名称	《上海证券报》
登载基金中期报告正文的管理人互联网网址	www.ymfund.com
基金中期报告备置地点	北京市朝阳区建国门外大街甲 6 号 1 幢 A 座 17 层[05/06/07A]室

2.5 其他相关资料

项目	名称	办公地址
注册登记机构	益民基金管理有限公司	北京市朝阳区建国门外大街甲 6 号 1 幢 A 座 17 层[05/06/07A]室

§ 3 主要财务指标和基金净值表现

3.1 主要会计数据和财务指标

金额单位：人民币元

基金类别	益民优势安享 A	益民优势安享 C
3.1.1 期间数据和指标	报告期（2024 年 1 月 1 日-2024 年 6 月 30 日）	报告期（2024 年 1 月 1 日-2024 年 6 月 30 日）
本期已实现收益	-182,520.39	-55.17
本期利润	1,128,917.46	-2,461.56
加权平均基金份额本期利润	0.0485	-0.3251
本期加权平均净值利润率	2.87%	-18.70%
本期基金份额净值增长率	2.55%	2.42%
3.1.2 期末数据和指标	报告期末（2024 年 6 月 30 日）	
期末可供分配利润	10,343,160.29	7,015.24
期末可供分配基金份额利润	0.6099	0.6078
期末基金资产净值	28,641,702.28	19,468.57
期末基金份额净值	1.6888	1.6867
3.1.3 累计期末指标	报告期末（2024 年 6 月 30 日）	
基金份额累计净值增长率	68.88%	1.84%

注：1、本期已实现收益指基金本期利息收入、投资收益、其他收入(不含公允价值变动收益)扣除相关费用和信用减值损失后的余额，本期利润为本期已实现收益加上本期公允价值变动收益。

- 2、期末可供分配利润是指期末资产负债表中未分配利润与未分配利润中已实现部分的孰低数。
- 3、上述本基金业绩指标不包括持有人认购或交易基金的各项费用，计入费用后实际收益水平要低于所列数字。

3.2 基金净值表现

3.2.1 基金份额净值增长率及其与同期业绩比较基准收益率的比较

益民优势安享 A

阶段	份额净值增长率①	份额净值增长率标准差②	业绩比较基准收益率③	业绩比较基准收益率标准差④	①-③	②-④
过去一个月	-2.18%	0.73%	-1.34%	0.24%	-0.84%	0.49%
过去三个月	-4.14%	1.12%	-0.51%	0.37%	-3.63%	0.75%
过去六个月	2.55%	1.31%	1.78%	0.44%	0.77%	0.87%
过去一年	-4.24%	1.11%	-3.31%	0.43%	-0.93%	0.68%
过去三年	-19.20%	1.28%	-15.10%	0.52%	-4.10%	0.76%
自基金合同生效起至今	68.88%	1.33%	4.18%	0.60%	64.70%	0.73%

益民优势安享 C

阶段	份额净值增长率①	份额净值增长率标准差②	业绩比较基准收益率③	业绩比较基准收益率标准差④	①-③	②-④
过去一个月	-2.19%	0.73%	-1.34%	0.24%	-0.85%	0.49%
过去三个月	-4.19%	1.12%	-0.51%	0.37%	-3.68%	0.75%
过去六个月	2.42%	1.31%	1.78%	0.44%	0.64%	0.87%
自基金合同生效起至今	1.84%	1.24%	2.84%	0.44%	-1.00%	0.80%

注：本基金业绩比较基准为：沪深 300 指数收益率×50%+中债综合全价(总值)指数收益率×50%。由于基金资产配置比例处于动态变化的过程中，需要通过再平衡来使资产的配置比例符合基金合同要求，基准指数每日按照 50%、50%的比例采取再平衡，再用每日连乘的计算方式得到基准指数的时间序列。

3.2.2 自基金合同生效以来基金份额累计净值增长率变动及其与同期业绩比较基准收益率变动的比较

A级基金份额累计净值增长率与同期业绩比较基准收益率的历史走势对比图
(2018年4月23日至2024年6月30日)



C级基金份额累计净值增长率与同期业绩比较基准收益率的历史走势对比图
(2023年12月8日至2024年6月30日)

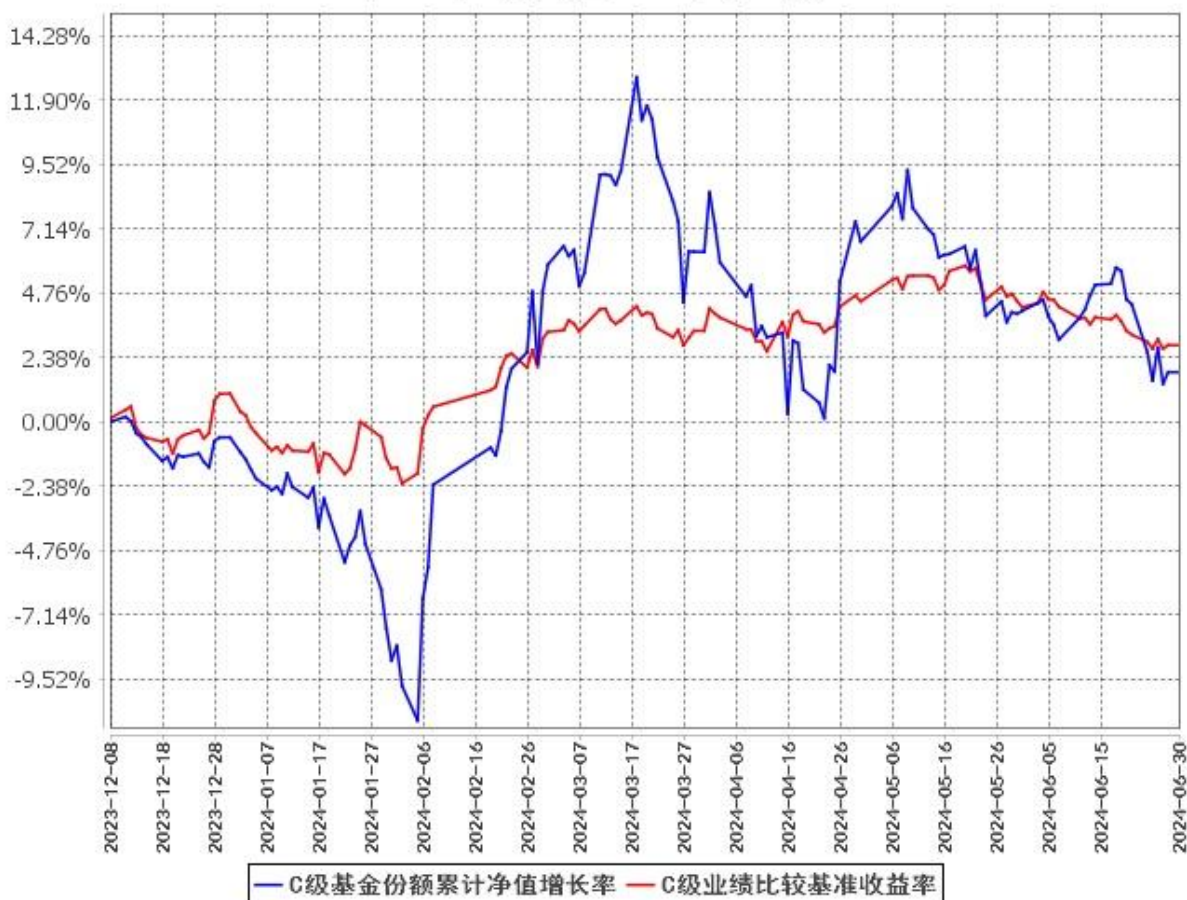

注：益民优势安享灵活配置混合型证券投资基金自 2023 年 12 月 8 日起新增 C 类基金份额。

§ 4 管理人报告

4.1 基金管理人及基金经理情况

4.1.1 基金管理人及其管理基金的经验

益民基金管理有限公司经中国证券监督管理委员会批准，于 2005 年 12 月 12 日正式成立。公司股东由重庆国际信托股份有限公司（出资比例 65%）、中国新纪元有限公司（出资比例 35%）组成，注册资本为 1 亿元人民币，注册地：重庆，主要办公地点：北京。截至本报告期末，公司管理的基金共有 6 只，均为开放式基金。其中，益民红利成长混合型证券投资基金于 2006 年 11 月 21 日成立，首发规模近 9 亿份；益民创新优势混合型证券投资基金于 2007 年 7 月 11 日成立，首发规模近 73 亿份；益民核心增长灵活配置混合型证券投资基金于 2012 年 8 月 16 日成立，首发规模超过 11 亿份；益民服务领先灵活配置混合型证券投资基金于 2013 年 12 月 13 日成立，首发规模超过 10 亿份；益民品质升级灵活配置混合型证券投资基金于 2015 年 5 月 6 日成立，首发规模近 14 亿份。益民优势安享灵活配置混合型证券投资基金于 2018 年 4 月 23 日成立，首发规模超过 2 亿份。

4.1.2 基金经理（或基金经理小组）及基金经理助理简介

姓名	职务	任本基金的基金经理（助理） 期限		证券 从业 年限	说明
		任职日期	离任日期		
马泉林	本基金基金经理	2022年9月5日	-	12	中国国籍，硕士研究生，具有基金从业资格。曾任瑞萨集成电路设计有限公司工程师、中国银河投资管理有限公司投资经理、昆仑健康保险股份有限公司投资经理。2022年8月加入益民基金，自2022年9月5日起任益民优势安享灵活配置混合型证券投资基金、益民品质升级灵活配置混合型证券投资基金基金经理（2022.9.5-2024.1.23）。
张婷	本基金基金经理	2024年5月28日	-	9	中国国籍，硕士研究生，具有基金从业资格。曾任华夏财富创新投资管理有限公司投资经理，方正富邦基金管理有限公司研究员。2022年8月加入益民基金管理有限公司，自2023年9月28日起任益民创新优势混合型证券投资基金基金经理，2024年5月28日起任益民优势安享灵活配置混合型证券投资基金。
何益臻	本基金基金经理助理	2024年1月24日	-	11	中国国籍，硕士研究生，具有基金从业资格。曾任光大证券股份有限公司研究所研究员，安信证券股份有限公司研究所高级研究员，西藏源乐晟资产管理有限公司资深研究员，上海创奋企业发展有限公司战略品牌部部门总经理，上海冲积资产管理中心（有限合伙）研究部高级研究员。2023年7月加入益民基金管理有限公司，自2024年1月24日起任益民红利成长混合型证券投资基金、益民优势安享灵活配置

					混合型证券投资基金的基金经理助理兼高级研究员。
--	--	--	--	--	-------------------------

4.2 管理人对报告期内本基金运作合规守信情况的说明

在本报告期内，本基金管理人严格遵循了《中华人民共和国证券投资基金法》《益民优势安享灵活配置混合型证券投资基金基金合同》和其他相关法律法规的规定，本着诚实信用、勤勉尽责的原则管理和运用基金资产，以尽可能减少和分散投资风险，力保基金资产的安全并谋求基金资产长期稳定的增长为目标，管理和运用基金资产，无损害基金持有人利益的行为，基金投资组合符合有关法规及基金合同的规定。

4.3 管理人对报告期内公平交易情况的专项说明

4.3.1 公平交易制度的执行情况

本基金管理人通过统计检验的方法，对公司管理的不同投资组合的整体收益率差异、分投资类别(股票、债券)的收益率差异进行了分析，对管理的投资组合在不同时间窗口下(1 日内、3 日内、5 日内)的同向交易行为进行了分析，未发现违反公平交易原则的异常情况。

4.3.2 异常交易行为的专项说明

本报告期内，本基金未发生可能导致不公平交易及利益输送的异常交易行为，不同投资组合之间不存在交易所公开竞价同日反向交易，不存在报告期内所有投资组合参与的交易所公开竞价同日反向交易成交较少的单边交易量超过该证券当日成交量的 5%的情形。

4.4 管理人对报告期内基金的投资策略和业绩表现的说明

4.4.1 报告期内基金投资策略和运作分析

2024 年上半年，权益市场波动非常剧烈，A 股先下跌后反弹，5 月底再次下跌。新年伊始，A 股市场未能延续 2023 年最后 2 个交易日的反弹，出现较为明显的下跌。对于经济增长目标的不明确，以及未来经济增长动力所在的迷茫，使得投资者纷纷采取防守策略，以煤炭、石油为代表的高股息板块成为投资者的首选。此外，量化对冲策略也在市场下跌的过程中助跌，并引发了市场在一月底的流动性危机，造成 A 股市场出现大幅快速下跌。此后，管理层的一系列措施解除了流动性危机，为市场注入了信心，A 股市场也在春节前后开始了超跌反弹行情。2 月底至 3 月初，随着一系列经济数据的公布以及重要会议的召开，投资者对于 2024 年宏观经济预期逐渐明朗，对经济复苏的信心进一步增强，A 股市场也顺势进一步上行。4 月份，A 股市场延续一季度的反弹走势，但是上涨力度明显变弱。在经历 2 月份和 3 月份的反弹后，大部分股票的估值得到修复，所以高股息板块仍然是部

分投资者的首选。科技方面，在政策的加持下，低空经济成为国家战略，得到投资者的青睐，成为二季度最火热的主题之一。5 月份开始，A 股市场开始震荡下跌，并将 2 月份以来的反弹幅度几乎消耗殆尽。纵观上半年，万得全 A 指数下跌 8.01%，主要宽基指数都出现下跌。其中，中证 500 指数下跌 8.96%，创业板指数下跌 10.99%，科创 50 指数下跌 16.42%，上证指数下跌 0.25%，沪深 300 指数上涨 0.89%，上证 50 指数上涨 2.95%。上半年市场分化明显，以创业板、科创板为代表的成长板块下跌较多，以沪深 300 和上证 50 为代表的指数上涨较多。

得益于 2023 年四季度的减仓操作，优势安享的仓位在年初一直保持较低的水平，客观上减少了市场大幅下跌对净值的伤害。在上证指数跌破 2900 点后我们开始逐步加仓，并在 1 月底进一步加仓。我们仍然选择医药、新能源、TMT 等偏科技成长类的行业进行配置，因为这些成长板块超跌显著。同时，在有色金属等资源类板块我们也有所配置。

5 月中旬开始，我们进行了减仓操作，客观上减少了季度末市场下跌对净值的伤害。我们仍然选择医药、新能源、TMT 等偏科技成长类的行业进行配置。同时，也将在有色金属等资源类板块进行配置。

4.4.2 报告期内基金的业绩表现

截至本报告期末益民优势安享 A 的基金份额净值为 1.6888 元，本报告期基金份额净值增长率为 2.55%；截至本报告期末益民优势安享 C 的基金份额净值为 1.6867 元，本报告期基金份额净值增长率为 2.42%；同期业绩比较基准收益率为 1.78%。

4.5 管理人对宏观经济、证券市场及行业走势的简要展望

展望 2024 年下半年，不确定性仍然非常的多。从全球视角来看，美联储本轮加息已经结束，但是何时开始降息尚不明确，预期降息次数由 3 次下降到 1 次，首次降息时点甚至推迟到了明年 1 月份。另外，美国大选很可能是今年下半年全球最关注的事件，在不确定的环境下，市场从最悲观的预期出发担心贸易战再度升级。从宏观经济层面看，一系列稳定宏观经济的政策在持续出台，呵护经济的决心还是有所体现。另外，宏观政策出台到宏观经济有所体现，也大致需要 1-2 个季度。7 月份的重要会议应该是短期最能影响未来经济预期的大事。从流动性角度看，流动性将维持合理充裕，剩余流动性利好 A 股。从估值角度来看，全部 A 股市盈率处于过去十年的较低位置，均值回归动力较强，中长期投资性价比凸显。但是，未来国际环境仍然有较大的不确定性，欧美经济是否衰退、地缘政治危机是否会引发更多的问题，以及这些可能引致的我国出口增速下滑，都对未来的经济恢复造成阻碍。综上，当前 A 股市场整体估值已处于较低水平，结合基本面、企业盈利、流动性等角度看，市场长期配置价值已逐步显现。

配置上，具体可关注三条主线：一是出口产业链上，能够实现产品出海，参与国际竞争的行业与个股，包括电力设备、汽车等；二是“硬核科技”。科技创新已经成为我国经济转型的必由之路，也是国家层面进行竞争的最核心变量。国家“十四五规划”将科技创新的地位提到了历史的新高度，把科技自立自强作为国家战略。科技进步是加快产业转型升级、推动经济高质量发展的重要引擎。可关注两大方向，一是自主可控、国产替代方向，二是产业趋势明确、业绩增速高、确定性高的细分板块。行业主要包括 AI、军工、半导体、机器人、低空经济等；三是看好在经济周期中，目前处于底部，而未来可能出现周期反转的行业，如石油、煤炭、铜、黄金等资源品的投资机会。

4.6 管理人对报告期内基金估值程序等事项的说明

本基金管理人为确保基金估值工作符合相关法律法规和基金合同的规定，确保基金资产估值的公平、合理，有效维护投资人的利益，设立了益民基金管理有限公司估值委员会(以下简称“估值委员会”)，制定了估值政策和估值程序。估值委员会成员由公司领导、投资总监、研究发展部负责人、合规审计部负责人、运作保障部负责人、基金会计等成员组成，以上人员均具有专业胜任能力和相关工作经验。督察长、基金经理列席会议，但不参与具体决策。本基金托管人根据法律法规要求履行估值及净值计算的复核责任。会计师事务所在管理人改变估值技术导致基金资产净值的变化在 0.25%以上时对所采用的相关估值技术、假设及输入值的适当性发表专业意见。参与估值流程各方之间不存在任何重大利益冲突。定价服务机构按照商业合同约定提供定价服务。

本基金管理人已与中债金融估值中心有限公司及中证指数有限公司签署服务协议，由其按约定分别提供银行间同业市场及交易所交易的债券品种、流通受限股票等的估值数据。

4.7 管理人对报告期内基金利润分配情况的说明

基金收益分配原则：

1、在符合有关基金分红条件的前提下，本基金每年收益分配次数最多为 12 次，每次收益分配比例不得低于该次可供分配利润的 10%，若《基金合同》生效不满 3 个月可不进行收益分配；

2、本基金收益分配方式分两种：现金分红与红利再投资，投资者可选择现金红利或将现金红利自动转为基金份额进行再投资；若投资者不选择，本基金默认的收益分配方式是现金分红；

3、基金收益分配后基金份额净值不能低于面值，即基金收益分配基准日的基金份额净值减去每单位基金份额收益分配金额后不能低于面值；

4、每一基金份额享有同等分配权；

5、法律法规或监管机关另有规定的，从其规定。

本报告期内，本基金未进行利润分配。

4.8 报告期内管理人对本基金持有人数或基金资产净值预警情形的说明

本报告期内，本基金出现资产净值连续低于五千万元的情形，但未出现基金份额持有人数量不满二百人的情形；截至 2024 年 5 月 22 日，本基金出现资产净值连续六十个工作日低于五千万元的情形，自 2024 年 5 月 23 日起，本基金在基金资产低于五千万元期间停止计提信息披露费、审计费，这些固定运作费用由基金管理人承担。

§ 5 托管人报告

5.1 报告期内本基金托管人遵规守信情况声明

本报告期，基金托管人在本基金的托管过程中，严格遵守了《证券投资基金法》及其他有关法律法规、基金合同、托管协议，尽职尽责地履行了托管人应尽的义务，不存在任何损害基金持有人利益的行为。

5.2 托管人对报告期内本基金投资运作遵规守信、净值计算、利润分配等情况的说明

本报告期，益民基金管理有限公司在本基金投资运作、基金资产净值的计算、基金份额申购赎回价格的计算、基金费用开支等问题上，托管人未发现损害基金持有人利益的行为。

本报告期内本基金未进行收益分配，符合基金合同的规定。

5.3 托管人对本中期报告中财务信息等内容的真实、准确和完整发表意见

本报告期，由益民基金管理有限公司编制并经托管人复核审查的有关本基金的中期报告中财务指标、净值表现、收益分配情况、财务会计报告相关内容、投资组合报告等内容真实、准确、完整。

§ 6 半年度财务会计报告（未经审计）

6.1 资产负债表

会计主体：益民优势安享灵活配置混合型证券投资基金

报告截止日：2024 年 6 月 30 日

单位：人民币元

资产	附注号	本期末 2024 年 6 月 30 日	上年度末 2023 年 12 月 31 日
资产：			
货币资金	6.4.7.1	15,569,519.56	37,918,149.90
结算备付金		18,272.58	24,586.90
存出保证金		25,322.41	34,011.67
交易性金融资产	6.4.7.2	14,544,601.08	16,297,434.66

其中：股票投资		14,544,601.08	16,297,434.66
基金投资		-	-
债券投资		-	-
资产支持证券投资		-	-
贵金属投资		-	-
其他投资		-	-
衍生金融资产	6.4.7.3	-	-
买入返售金融资产	6.4.7.4	-	-
应收清算款		-	-
应收股利		-	-
应收申购款		519.58	-
递延所得税资产		-	-
其他资产	6.4.7.5	-	-
资产总计		30,158,235.21	54,274,183.13
负债和净资产	附注号	本期末 2024年6月30日	上年度末 2023年12月31日
负债：			
短期借款		-	-
交易性金融负债		-	-
衍生金融负债	6.4.7.3	-	-
卖出回购金融资产款		-	-
应付清算款		143,821.22	-
应付赎回款		1,256,851.14	-
应付管理人报酬		29,936.81	49,872.42
应付托管费		4,989.48	8,312.06
应付销售服务费		3.05	-
应付投资顾问费		-	-
应交税费		-	-
应付利润		-	-
递延所得税负债		-	-
其他负债	6.4.7.6	61,462.66	124,984.70
负债合计		1,497,064.36	183,169.18
净资产：			
实收基金	6.4.7.7	16,971,020.03	32,845,901.36
未分配利润	6.4.7.8	11,690,150.82	21,245,112.59
净资产合计		28,661,170.85	54,091,013.95
负债和净资产总计		30,158,235.21	54,274,183.13

注：报告截止日 2024 年 6 月 30 日，基金份额总额 16,971,020.03 份，其中益民优势安享 A 基金份额总额 16,959,477.49 份，基金份额净值 1.6888 元，益民优势安享 C 基金份额总额 11,542.54 份，基金份额净值 1.6867 元。

6.2 利润表

会计主体：益民优势安享灵活配置混合型证券投资基金

本报告期：2024 年 1 月 1 日至 2024 年 6 月 30 日

单位：人民币元

项目	附注号	本期 2024 年 1 月 1 日至 2024 年 6 月 30 日	上年度可比期间 2023 年 1 月 1 日至 2023 年 6 月 30 日
一、营业总收入		1,438,422.66	5,872,182.08
1. 利息收入		55,446.39	36,879.04
其中：存款利息收入	6.4.7.9	55,446.39	36,879.04
债券利息收入		-	-
资产支持证券利息收入		-	-
买入返售金融资产收入		-	-
其他利息收入		-	-
2. 投资收益（损失以“-”填列）		-1,407.88	1,632,259.81
其中：股票投资收益	6.4.7.10	-159,684.64	1,009,382.56
基金投资收益		-	-
债券投资收益	6.4.7.12	-	-
资产支持证券投资		-	-
贵金属投资收益		-	-
衍生工具收益	6.4.7.13	-	-
股利收益	6.4.7.14	158,276.76	622,877.25
其他投资收益		-	-
3. 公允价值变动收益（损失以“-”号填列）	6.4.7.15	1,309,031.46	4,202,897.54
4. 汇兑收益（损失以“-”号填列）		-	-
5. 其他收入（损失以“-”号填列）	6.4.7.16	75,352.69	145.69
减：二、营业总支出		311,966.76	568,881.18
1. 管理人报酬	6.4.10.2.1	237,393.17	431,295.38
2. 托管费	6.4.10.2.2	39,565.48	71,882.53
3. 销售服务费	6.4.10.2.3	12.87	-
4. 投资顾问费		-	-
5. 利息支出		-	-
其中：卖出回购金融资产支出		-	-

6. 信用减值损失	6.4.7.17	-	-
7. 税金及附加		-	-
8. 其他费用		34,995.24	65,703.27
三、利润总额（亏损总额以“-”号填列）		1,126,455.90	5,303,300.90
减：所得税费用		-	-
四、净利润（净亏损以“-”号填列）		1,126,455.90	5,303,300.90
五、其他综合收益的税后净额		-	-
六、综合收益总额		1,126,455.90	5,303,300.90

6.3 净资产变动表

会计主体：益民优势安享灵活配置混合型证券投资基金

本报告期：2024 年 1 月 1 日至 2024 年 6 月 30 日

单位：人民币元

项目	本期 2024 年 1 月 1 日至 2024 年 6 月 30 日			
	实收基金	其他综合收益	未分配利润	净资产合计
一、上期期末净资产	32,845,901.36	-	21,245,112.59	54,091,013.95
二、本期期初净资产	32,845,901.36	-	21,245,112.59	54,091,013.95
三、本期增减变动额（减少以“-”号填列）	-15,874,881.33	-	-9,554,961.77	-25,429,843.10
（一）、综合收益总额	-	-	1,126,455.90	1,126,455.90
（二）、本期基金份额交易产生的净资产变动数（净资产减少以“-”号填列）	-15,874,881.33	-	-10,681,417.67	-26,556,299.00
其中：1. 基金申购款	71,569.65	-	55,677.42	127,247.07
2. 基金赎回款	-15,946,450.98	-	-10,737,095.09	-26,683,546.07

(三)、本期向基金份额持有人分配利润产生的净资产变动(净资产减少以“-”号填列)	-	-	-	-
四、本期期末净资产	16,971,020.03	-	11,690,150.82	28,661,170.85
项目	上年度可比期间			
	2023年1月1日至2023年6月30日			
	实收基金	其他综合收益	未分配利润	净资产合计
一、上期期末净资产	46,290,929.74	-	30,567,230.28	76,858,160.02
二、本期期初净资产	46,290,929.74	-	30,567,230.28	76,858,160.02
三、本期增减变动额(减少以“-”号填列)	-15,764,349.28	-	-7,257,740.59	-23,022,089.87
(一)、综合收益总额	-	-	5,303,300.90	5,303,300.90
(二)、本期基金份额交易产生的净资产变动数(净资产减少以“-”号填列)	-15,764,349.28	-	-12,561,041.49	-28,325,390.77
其中：1. 基金申购款	50,301.59	-	39,410.89	89,712.48
2. 基金赎回款	-15,814,650.87	-	-12,600,452.38	-28,415,103.25
(三)、本期向基金份额持有人分配利润产生的净资产变动(净资产减少以“-”号填列)	-	-	-	-
四、本期期末净资产	30,526,580.46	-	23,309,489.69	53,836,070.15

报表附注为财务报表的组成部分。

本报告 6.1 至 6.4 财务报表由下列负责人签署：

马赞	樊振华	肖军
基金管理人负责人	主管会计工作负责人	会计机构负责人

6.4 报表附注

6.4.1 基金基本情况

益民优势安享灵活配置混合型证券投资基金（以下简称“本基金”）依据中国证券监督管理委员会（以下简称“中国证监会”）于 2017 年 8 月 25 日证监许可（2017）1576 号《关于准予益民优势安享灵活配置混合型证券投资基金注册的批复》核准，由益民基金管理有限公司（以下简称“益民基金”）依照《中华人民共和国证券投资基金法》及配套规则、《益民优势安享灵活配置混合型证券投资基金招募说明书》和《益民优势安享灵活配置混合型证券投资基金基金份额发售公告》公开募集。本基金为契约型开放式基金，存续期限为不定期。本基金的管理人为益民基金，托管人为交通银行股份有限公司（以下简称“交通银行”）。

本基金通过益民基金直销柜台、益民基金网上直销平台等共同销售，募集期为 2018 年 2 月 23 日至 2018 年 4 月 13 日。经向中国证监会备案，《益民优势安享灵活配置混合型证券投资基金基金合同》（以下简称“基金合同”）于 2018 年 4 月 23 日生效，基金合同生效日基金实收份额为 203,414,804.47 份（含利息转份额人民币 30,506.91 份），发行价格为人民币 1.00 元。该资金已由大信会计师事务所（特殊普通合伙）审验并出具验资报告。

根据《中华人民共和国证券投资基金法》及其配套规则、基金合同和《益民优势安享灵活配置混合型证券投资基金招募说明书》的有关规定，本基金的投资范围主要为具有良好流动性的金融工具，包括依法发行上市的股票（包含中小板、创业板、其他经中国证监会核准上市的股票）、债券（包括国债、央行票据、金融债券、地方政府债券、政府支持债券、企业债券、公司债券、中期票据、短期融资券、超短期融资券、次级债券、中小企业私募债券、可转换债券及其他经中国证监会允许投资的债券或票据）、货币市场工具、股指期货、权证、资产支持证券、债券回购、银行存款（包括协议存款、定期存款及其他银行存款）以及法律法规或中国证监会允许基金投资的其他金融工具（但须符合中国证监会相关规定）。如法律法规或监管机构以后允许基金投资其他品种，基金管理人在履行适当程序后，可以将其纳入投资范围，基金的投资组合比例为：股票资产占基金资产的 0%-95%；基金持有全部权证的市值不得超过基金资产净值的 3%；每个交易日日终在扣除股指期货需缴纳的交易保证金后，现金（不包括结算备付金、存出保证金、应收申购款等）或到期日在一年以内的政府债券的比例合计不低于基金资产净值的 5%。

本基金的业绩比较基准为：沪深 300 指数收益率×50%+中债综合全价（总值）指数收益率×50%。

6.4.2 会计报表的编制基础

本基金以持续经营为基础编制财务报表。本财务报表符合中华人民共和国财政部（以下简称“财

政部”)颁布的企业会计准则的要求,同时亦按照中国证监会颁布的《证券投资基金信息披露 XBRL 模板第 3 号<年度报告和中期报告>》以及中国证券投资基金业协会颁布的《证券投资基金会计核算业务指引》编制财务报表。

6.4.3 遵循企业会计准则及其他有关规定的声明

本财务报表符合财政部颁布的企业会计准则及附注 6.4.2 中所列示的中国证监会和中国证券投资基金业协会发布的有关基金行业实务操作的规定要求,真实、完整地反映了本基金 2024 年 6 月 30 日的财务状况以及 2024 年 1-6 月的经营成果和基金净值变动情况等有关信息。

6.4.4 本报告期所采用的会计政策、会计估计与最近一期年度报告相一致的说明

本基金本报告期会计报表所采用的会计政策、会计估计与最近一期年度会计报表所采用的会计政策、会计估计一致。

6.4.5 会计政策和会计估计变更以及差错更正的说明

6.4.5.1 会计政策变更的说明

本基金本报告期内无重大会计政策变更。

6.4.5.2 会计估计变更的说明

本基金本报告期内无重大会计估计变更。

6.4.5.3 差错更正的说明

本基金本报告期内无重大会计差错更正。

6.4.6 税项

根据财政部、国家税务总局财税〔2002〕128 号《关于开放式证券投资基金有关税收问题的通知》、财税〔2004〕78 号文《关于证券投资基金税收政策的通知》、财税〔2012〕85 号文《财政部、国家税务总局、证监会关于实施上市公司股息红利差别化个人所得税政策有关问题的通知》、财税〔2015〕101 号《财政部国家税务总局证监会关于上市公司股息红利差别化个人所得税政策有关问题的通知》、《关于继续实施全国中小企业股份转让系统挂牌公司股息红利差别化个人所得税政策的公告》(财政部、税务总局、证监会公告 2019 年第 78 号)、财税〔2005〕103 号文《关于股权分置试点改革有关税收政策问题的通知》、上证交字〔2008〕16 号《关于做好调整证券交易印花税税率相关工作的通知》及深圳证券交易所于 2008 年 9 月 18 日发布的《深圳证券交易所关于做好证券交易印花税征收方式调整工作的通知》、财税〔2008〕1 号文《财政部、国家税务总局关于企业所得税若干优惠政策的通知》、财税〔2016〕36 号文《财政部、国家税务总局关于全面推开营业税改征

增值税试点的通知》、财税〔2016〕46号《关于进一步明确全面推开营改增试点金融业有关政策的通知》、财税〔2016〕70号《关于金融机构同业往来等增值税政策的补充通知》、财税〔2016〕140号文《关于明确金融、房地产开发、教育辅助服务等增值税政策的通知》、财税〔2017〕2号文《关于资管产品增值税政策有关问题的补充通知》、财税〔2017〕56号《关于资管产品增值税有关问题的通知》及其他相关税务法规和实务操作，本基金适用的主要税项列示如下：

(1) 对证券投资基金管理人运用基金买卖股票、债券的差价收入，暂不征收企业所得税。

(2) 自2016年5月1日起，在全国范围内全面推开营业税改征增值税（以下称“营改增”）试点，建筑业、房地产业、金融业、生活服务业等全部营业税纳税人，纳入试点范围，由缴纳营业税改为缴纳增值税。

2018年1月1日（含）以后，资管产品管理人（以下称“管理人”）运营资管产品过程中发生的增值税应税行为，以管理人为增值税纳税人，暂适用简易计税方法，按照3%的征收率缴纳增值税。对资管产品在2018年1月1日以前运营过程中发生的增值税应税行为，未缴纳增值税的，不再缴纳；已缴纳增值税的，已纳税额从管理人以后月份的增值税应纳税额中抵减。

证券投资基金管理人运用基金买卖股票、债券收入取得的金融商品转让收入免征增值税；对国债、地方政府债利息收入以及金融同业往来取得的利息收入免征增值税；同业存款利息收入免征增值税以及一般存款利息收入不征收增值税。

(3) 基金作为流通股股东在股权分置改革过程中收到由非流通股股东支付的股份、现金对价，暂免征收印花税、企业所得税和个人所得税。

(4) 对基金从上市公司取得的股息、红利所得，由上市公司在向基金支付上述收入时代扣代缴20%的个人所得税。自2013年1月1日起，对所取得的股息红利收入根据持股期限差别化计算个人所得税的应纳税所得额：持股期限在1个月以内（含1个月）的，其股息红利所得全额计入应纳税所得额；持股期限在1个月以上至1年（含1年）的，暂减按50%计入应纳税所得额；持股期限超过1年的，暂免征收个人所得税。对基金持有的上市公司限售股，解禁后取得的股息、红利收入，按照上述规定计算纳税，持股时间自解禁日起计算；解禁前取得的股息、红利收入继续暂减按50%计入个人所得税应纳税所得额。对基金从全国中小企业股份转让系统公开转让股票的非上市公众公司（“挂牌公司”）取得的股息、红利所得，由挂牌公司代扣代缴20%的个人所得税。对所取得的股息红利收入根据持股期限差别化计算个人所得税的应纳税所得额：持股期限在1个月以内（含1个月）的，其股息红利所得全额计入应纳税所得额；持股期限在1个月以上至1年（含1年）的，其股息红利所得暂减按50%计入应纳税所得额；持股期限超过1年的，暂免征收个人所得税。

(5) 基金卖出股票按0.1%的税率缴纳股票交易印花税，买入股票不征收股票交易印花税。

(6) 对投资者从证券投资基金分配中取得的收入，暂不征收企业所得税。

(7) 对基金在 2018 年 1 月 1 日（含）以后运营过程中缴纳的增值税，分别按照证券投资基金管理人所在地适用的税率，计算缴纳城市维护建设税、教育费附加和地方教育费附加。

6.4.7 重要财务报表项目的说明

6.4.7.1 货币资金

单位：人民币元

项目	本期末 2024 年 6 月 30 日
活期存款	15,569,519.56
等于：本金	15,566,660.24
加：应计利息	2,859.32
减：坏账准备	-
定期存款	-
等于：本金	-
加：应计利息	-
减：坏账准备	-
其中：存款期限 1 个月以内	-
存款期限 1-3 个月	-
存款期限 3 个月以上	-
其他存款	-
等于：本金	-
加：应计利息	-
减：坏账准备	-
合计	15,569,519.56

6.4.7.2 交易性金融资产

单位：人民币元

项目	本期末 2024 年 6 月 30 日			
	成本	应计利息	公允价值	公允价值变动
股票	16,050,859.60	-	14,544,601.08	-1,506,258.52
贵金属投资-金交所黄金 合约	-	-	-	-
债券	交易所市场	-	-	-
	银行间市场	-	-	-
	合计	-	-	-
资产支持证券	-	-	-	-
基金	-	-	-	-

其他	-	-	-	-
合计	16,050,859.60	-	14,544,601.08	-1,506,258.52

6.4.7.3 衍生金融资产/负债

本基金本报告期末无衍生金融资产/负债。

6.4.7.4 买入返售金融资产

6.4.7.4.1 各项买入返售金融资产期末余额

本基金本报告期末无买入返售金融资产。

6.4.7.4.2 期末买断式逆回购交易中取得的债券

本基金本报告期末无买断式逆回购交易中取得的债券。

6.4.7.5 其他资产

本基金本报告期末未持有其他资产。

6.4.7.6 其他负债

单位：人民币元

项目	本期末 2024年6月30日
应付券商交易单元保证金	-
应付赎回费	-
应付证券出借违约金	-
应付交易费用	31,067.42
其中：交易所市场	31,067.42
银行间市场	-
应付利息	-
预提费用	30,395.24
合计	61,462.66

6.4.7.7 实收基金

金额单位：人民币元

益民优势安享 A		
项目	本期 2024年1月1日至 2024年6月30日	
	基金份额（份）	账面金额
上年度末	32,845,780.61	32,845,780.61

本期申购	37,418.66	37,418.66
本期赎回(以“-”号填列)	-15,923,721.78	-15,923,721.78
本期末	16,959,477.49	16,959,477.49

金额单位：人民币元

益民优势安享 C		
项目	本期 2024 年 1 月 1 日至 2024 年 6 月 30 日	
	基金份额（份）	账面金额
上年度末	120.75	120.75
本期申购	34,150.99	34,150.99
本期赎回(以“-”号填列)	-22,729.20	-22,729.20
本期末	11,542.54	11,542.54

注：总申购份额含红利再投、转换入份额等；总赎回份额含转换出份额等。

6.4.7.8 未分配利润

单位：人民币元

益民优势安享 A			
项目	已实现部分	未实现部分	未分配利润合计
上年度末	20,051,619.66	1,193,414.82	21,245,034.48
本期期初	20,051,619.66	1,193,414.82	21,245,034.48
本期利润	-182,520.39	1,311,437.85	1,128,917.46
本期基金份额交易产生的变动数	-9,525,938.98	-1,165,788.17	-10,691,727.15
其中：基金申购款	23,299.76	5,163.92	28,463.68
基金赎回款	-9,549,238.74	-1,170,952.09	-10,720,190.83
本期已分配利润	-	-	-
本期末	10,343,160.29	1,339,064.50	11,682,224.79

单位：人民币元

益民优势安享 C			
项目	已实现部分	未实现部分	未分配利润合计
上年度末	73.72	4.39	78.11
本期期初	73.72	4.39	78.11
本期利润	-55.17	-2,406.39	-2,461.56
本期基金份额交易产生的变动数	6,996.69	3,312.79	10,309.48
其中：基金申购款	21,613.18	5,600.56	27,213.74
基金赎回款	-14,616.49	-2,287.77	-16,904.26
本期已分配利润	-	-	-
本期末	7,015.24	910.79	7,926.03

6.4.7.9 存款利息收入

单位：人民币元

项目	本期 2024年1月1日 至2024年6月30日
活期存款利息收入	45,486.19
定期存款利息收入	-
其他存款利息收入	-
结算备付金利息收入	9,732.04
其他	228.16
合计	55,446.39

注：其他为存出保证金利息收入。

6.4.7.10 股票投资收益

6.4.7.10.1 股票投资收益项目构成

单位：人民币元

项目	本期 2024年1月1日 至2024年6月30日
股票投资收益——买卖股票差价收入	-159,684.64
股票投资收益——赎回差价收入	-
股票投资收益——申购差价收入	-
股票投资收益——证券出借差价收入	-
合计	-159,684.64

6.4.7.10.2 股票投资收益——买卖股票差价收入

单位：人民币元

项目	本期 2024年1月1日 至2024年6月30日
卖出股票成交总额	65,860,424.08
减：卖出股票成本总额	65,857,307.49
减：交易费用	162,801.23
买卖股票差价收入	-159,684.64

6.4.7.11 债券投资收益

本基金本报告期无债券投资收益。

6.4.7.12 衍生工具收益

本基金本报告期无衍生工具收益。

6.4.7.13 股利收益

单位：人民币元

项目	本期 2024年1月1日 至2024年6月30日
股票投资产生的股利收益	158,276.76
其中：证券出借权益补偿收入	-
基金投资产生的股利收益	-
合计	158,276.76

6.4.7.14 公允价值变动收益

单位：人民币元

项目名称	本期 2024年1月1日 至2024年6月30日
1. 交易性金融资产	1,309,031.46
——股票投资	1,309,031.46
——债券投资	-
——资产支持证券投资	-
——贵金属投资	-
——其他	-
2. 衍生工具	-
——权证投资	-
3. 其他	-
减：应税金融商品公允价值变动产生的预估增值税	-
合计	1,309,031.46

6.4.7.15 其他收入

单位：人民币元

项目	本期 2024年1月1日 至2024年6月30日
基金赎回费收入	75,352.69
合计	75,352.69

6.4.7.16 信用减值损失

本基金本报告期无信用减值损失。

6.4.7.17 其他费用

单位：人民币元

项目	本期 2024年1月1日 至2024年6月30日
审计费用	9,376.51
信息披露费	19,535.23
证券出借违约金	-
账户维护费	5,983.50
银行费用	100.00
合计	34,995.24

6.4.8 或有事项、资产负债表日后事项的说明

6.4.8.1 或有事项

截至资产负债表日，本基金无需要说明的重大或有事项。

6.4.8.2 资产负债表日后事项

截至财务报表批准报出日，本基金无需要披露的重大资产负债表日后事项。

6.4.9 关联方关系

6.4.9.1 本报告期存在控制关系或其他重大利害关系的关联方发生变化的情况

本报告期内无控制关系或其他重大利害关系的关联方发生变化的情况。

6.4.9.2 本报告期与基金发生关联交易的各关联方

关联方名称	与本基金的关系
益民基金管理有限公司	基金管理人、注册登记机构、基金销售机构
交通银行股份有限公司	基金托管人、基金销售机构

注：以下关联交易均在正常业务范围内按一般商业条款订立。

6.4.10 本报告期及上年度可比期间的关联方交易

6.4.10.1 通过关联方交易单元进行的交易

6.4.10.1.1 股票交易

本基金在本报告期及上年度均未通过关联方的交易单元进行过股票交易。

6.4.10.1.2 债券交易

本基金在本报告期内及上年度均未通过关联方的交易单元进行过债券交易。

6.4.10.1.3 债券回购交易

本基金在本报告期内及上年度均未通过关联方的交易单元进行过债券回购交易。

6.4.10.1.4 基金交易

本基金在本报告期内及上年度均未通过关联方的交易单元进行过基金交易。

6.4.10.1.5 权证交易

本基金在本报告期内及上年度均未通过关联方的交易单元进行过权证交易。

6.4.10.1.6 应支付关联方的佣金

本基金在本报告期内及上年度均没有应支付关联方的佣金。

6.4.10.2 关联方报酬

6.4.10.2.1 基金管理费

单位：人民币元

项目	本期 2024年1月1日 至2024年6月30日	上年度可比期间 2023年1月1日 至2023年6月30日
当期发生的基金应支付的管理费	237,393.17	431,295.38
其中：应支付销售机构的客户维护费	8,881.03	9,202.01
应支付基金管理人的净管理费	228,512.14	422,093.37

注：支付基金管理人的基金管理费按前一日基金资产净值 1.20% 的年费率计提，逐日累计至每月月底，按月支付。计算公式为：

$$\text{日基金管理费} = \text{前一日基金资产净值} \times 1.20\% / \text{当年天数}$$

6.4.10.2.2 基金托管费

单位：人民币元

项目	本期 2024年1月1日 至2024年6月30日	上年度可比期间 2023年1月1日 至2023年6月30日
当期发生的基金应支付的托管费	39,565.48	71,882.53

注：支付基金托管人的基金托管费按前一日基金资产净值 0.20% 的年费率计提，逐日累计至每月月底，按月支付。计算公式为：

$$\text{日基金托管费} = \text{前一日基金资产净值} \times 0.20\% / \text{当年天数}$$

6.4.10.2.3 销售服务费

无。

6.4.10.3 与关联方进行银行间同业市场的债券（含回购）交易

本基金本报告期及上年度可比期间均未与关联方进行银行间同业市场的债券（含回购）交易。

6.4.10.4 报告期内转融通证券出借业务发生重大关联交易事项的说明

6.4.10.4.1 与关联方通过约定申报方式进行的适用固定期限费率的证券出借业务的情况

本基金本报告期内及上年度可比期间无与关联方通过约定申报方式进行的适用固定期限费率的证券出借业务的情况。

6.4.10.4.2 与关联方通过约定申报方式进行的适用市场化期限费率的证券出借业务的情况

本基金本报告期内及上年度可比期间无与关联方通过约定申报方式进行的适用市场化期限费率的证券出借业务的情况。

6.4.10.5 各关联方投资本基金的情况

6.4.10.5.1 报告期内基金管理人运用固有资金投资本基金的情况

份额单位：份

项目	本期 2024年1月1日 至2024年6月30日	
	益民优势安享 A	益民优势安享 C
基金合同生效日（2018年4月23日）持有的基金份额	-	-
报告期初持有的基金份额	17,943,687.33	-
报告期间申购/买入总份额	-	-
报告期间因拆分变动份额	-	-
减：报告期间赎回/卖出总份额	2,800,000.00	-
报告期末持有的基金份额	15,143,687.33	-
报告期末持有的基金份额占基金总份额比例	89.23%	-

项目	上年度可比期间 2023 年 1 月 1 日 至 2023 年 6 月 30 日	
	益民优势安享 A	益民优势安享 C
基金合同生效日（2018 年 4 月 23 日）持有的基金份额	-	-
报告期初持有的基金份额	24,893,687.33	-
报告期间申购/买入总份额	-	-
报告期间因拆分变动份额	-	-
减：报告期间赎回/卖出总份额	6,950,000.00	-
报告期末持有的基金份额	17,943,687.33	-
报告期末持有的基金份额占基金总份额比例	58.78%	-

6.4.10.5.2 报告期末除基金管理人之外的其他关联方投资本基金的情况

除基金管理人之外的其他关联方在本报告期末及上年末均未投资过本基金。

6.4.10.6 由关联方保管的银行存款余额及当期产生的利息收入

单位：人民币元

关联方名称	本期 2024 年 1 月 1 日至 2024 年 6 月 30 日		上年度可比期间 2023 年 1 月 1 日至 2023 年 6 月 30 日	
	期末余额	当期利息收入	期末余额	当期利息收入
交通银行股份有限公司	15,569,519.56	45,486.19	4,470,695.00	34,601.93

本基金的银行存款由基金托管人保管，按银行同业利率或约定利率计息。

6.4.10.7 本基金在承销期内参与关联方承销证券的情况

本基金本报告期及上年度可比期间均不存在在承销期内参与关联方承销证券的情况。

6.4.10.8 其他关联交易事项的说明

本基金无其他关联交易事项。

6.4.11 利润分配情况

本基金本报告期末未进行利润分配。

6.4.12 期末（2024 年 6 月 30 日）本基金持有的流通受限证券

6.4.12.1 因认购新发/增发证券而于期末持有的流通受限证券

本基金本报告期末无因认购新发或增发证券而持有的流通受限证券。

6.4.12.2 期末持有的暂时停牌等流通受限股票

本基金本报告期末未持有暂时停牌等流通受限股票。

6.4.12.3 期末债券正回购交易中作为抵押的债券

6.4.12.3.1 银行间市场债券正回购

本基金本报告期末无银行间市场债券正回购余额。

6.4.12.3.2 交易所市场债券正回购

本基金本报告期末无交易所市场债券正回购余额。

6.4.12.4 期末参与转融通证券出借业务的证券

本基金本报告期末未持有参与转融通证券出借业务的证券。

6.4.13 金融工具风险及管理

6.4.13.1 风险管理政策和组织架构

本基金在日常活动中面临各种金融工具的风险，主要包括：信用风险、流动性风险及市场风险。本基金管理人制定了政策和程序来识别及分析这些风险，并设定适当的风险限额及内部控制流程，通过可靠的管理及信息系统持续监控上述各类风险。

本基金的基金管理人奉行全面风险管理体系的建设，在董事会下设合规审查与风险控制委员会，负责制定风险管理的宏观政策，审议通过风险控制的总体措施；在管理层层面设立风险控制委员会，讨论和制定公司日常经营过程中风险防范和控制措施；在业务操作层面风险管理主要由风险管理部门完成。

6.4.13.2 信用风险

信用风险是指基金在交易过程中因交易对手未履行合同责任，或者基金所投资证券之发行人出现违约、拒绝支付到期本息，导致基金资产损失和收益变化的风险。本基金均投资于具有良好信用等级度的证券，且通过分散化投资以分散信用风险。本基金投资于一家公司发行的证券市值不超过基金资产净值的 10%，且本基金与由本基金管理人管理的其他基金共同持有一家公司的证券，不得超过该证券的 10%。

本基金的基金管理人在交易前对交易对手的资信状况进行了充分的评估。本基金的活期银行存

款和部分定期存款存放在本基金的托管行；其他定期存款存放在资信状况良好的银行，因而与银行存款相关的信用风险不重大。本基金在交易所进行的交易均与中国证券登记结算有限责任公司完成证券交收和款项清算，因此违约风险发生的可能性很小；基金在进行银行间同业市场交易前均对交易对手进行信用评估，以控制相应的信用风险。

6.4.13.2.1 按短期信用评级列示的债券投资

本基金本报告期末及上年度末未持有债券。

6.4.13.2.2 按短期信用评级列示的资产支持证券投资

本基金本报告期末及上年度末未持有资产支持证券。

6.4.13.2.3 按短期信用评级列示的同业存单投资

本基金本报告期末及上年度末未持有同业存单。

6.4.13.2.4 按长期信用评级列示的债券投资

本基金本报告期末及上年度末未持有债券。

6.4.13.2.5 按长期信用评级列示的资产支持证券投资

本基金本报告期末及上年度末未持有资产支持证券。

6.4.13.2.6 按长期信用评级列示的同业存单投资

本基金本报告期末及上年度末未持有同业存单。

6.4.13.3 流动性风险

流动性风险是指基金在履行与金融负债有关的义务时遇到资金短缺的风险。本基金的流动性风险一方面来自于基金份额持有人可随时要求赎回其持有的基金份额，另一方面来自于投资品种所处的交易市场不活跃而带来的变现困难。

6.4.13.3.1 报告期内本基金组合资产的流动性风险分析

本基金的基金管理人严格按照《公开募集证券投资基金运作管理办法》及《公开募集开放式证券投资基金流动性风险管理规定》等有关法规的要求建立健全开放式基金流动性风险管理的内部控制体系，审慎评估各类资产的流动性，针对性制定流动性风险管理措施，对本基金组合资产的流动性风险进行管理。本基金的基金管理人采用监控流动性受限资产比例、流动性资产比例及压力测试等方式防范流动性风险，并对本基金的申购赎回情况进行监控，保持基金投资组合中的可用现金头寸与之相匹配，确保本基金资产的变现能力与投资者赎回需求的匹配与平衡。本基金的基金管理人

在基金合同中设计了巨额赎回条款，约定在非常情况下赎回申请的处理方式，控制因开放申购赎回模式带来的流动性风险，有效保障基金持有人利益。

本基金投资于一家公司发行的证券市值不超过基金资产净值的 10%，且本基金与由本基金的基金管理人管理的其他基金共同持有一家发行的证券不得超过该证券的 10%。本基金与由本基金的基金管理人管理的其他开放式基金共同持有一家上市公司发行的可流通股票不得超过该上市公司可流通股票的 15%，本基金与由本基金的基金管理人管理的全部投资组合持有一家上市公司发行的可流通股票，不得超过该上市公司可流通股票的 30%（完全按照有关指数构成比例进行证券投资的开放式基金及中国证监会认定的特殊投资组合不受该比例限制），本基金主动投资于流动性受限资产的市值合计不得超过基金资产净值的 15%。

本基金的基金管理人每日对基金组合资产中 7 个工作日可变现资产的可变现价值进行审慎评估与测算，确保每日确认的净赎回申请不得超过 7 个工作日可变现资产的可变现价值。

同时，本基金的基金管理人通过合理分散逆回购交易的到期日与交易对手的集中度；按照穿透原则对交易对手的财务状况、偿付能力及杠杆水平等进行必要的尽职调查与严格的准入管理，以及对不同的交易对手实施交易额度管理并进行动态调整等措施严格管理本基金从事逆回购交易的流动性风险和交易对手风险。此外，本基金的基金管理人建立了逆回购交易质押品管理制度：根据质押品的资质确定质押率水平；持续监测质押品的风险状况与价值变动以确保质押品按公允价值计算足额；并在与私募类证券资管产品及中国证监会认定的其他主体为交易对手开展逆回购交易时，可接受质押品的资质要求与基金合同约定的投资范围保持一致。

流动性受限资产、7 个工作日可变现资产的计算口径见《公开募集开放式证券投资基金流动性风险管理规定》第四十条。

本基金所持大部分证券在证券交易所上市，其余亦可在银行间同业市场交易。因此，除在附注 6.4.12 中列示的部分基金资产流通暂时受限制不能自由转让的情况外，其余均能及时变现。此外，本基金可通过卖出回购金融资产方式借入短期资金应对流动性需求，其上限一般不超过基金持有的债券资产的公允价值。除附注 6.4.12.3 中列示的卖出回购金融资产款余额（如有）将在一个月内到期且计息外，本基金于资产负债表日所持有的金融负债的合同约定剩余到期日均为一年以内且一般不计息，可赎回基金份额净值（所有者权益）无固定到期日且不计息，因此账面余额一般即为未折现的合约到期现金流量。

综合上述各项流动性指标的监测结果及流动性风险管理措施的实施，本基金在本报告期内流动性情况良好。

6.4.13.4 市场风险

市场风险是指基金所持金融工具的公允价值或未来现金流量因所处市场各类价格因素的变动而发生波动的风险，包括利率风险、外汇风险和其他价格风险。

6.4.13.4.1 利率风险

利率风险是指基金的公允价值和未来现金流量因市场利率变动而发生波动的风险。利率敏感性金融工具均面临由于市场利率上升而导致公允价值下降的风险，其中浮动利率类金融工具还面临每个付息期间结束根据市场利率重新定价时对于未来现金流影响的风险。本基金的基金管理人定期对本基金面临的利率敏感性缺口进行监控，并通过调整投资组合的久期等方法对上述利率风险进行管理。

6.4.13.4.1.1 利率风险敞口

单位：人民币元

本期末 2024年6月30日	1个月以内	1-3个月	3个月-1年	1-5年	5年以上	不计息	合计
资产							
货币资金	15,569,519.56	-	-	-	-	-	15,569,519.56
结算备付金	18,272.58	-	-	-	-	-	18,272.58
存出保证金	25,322.41	-	-	-	-	-	25,322.41
交易性金融资产	-	-	-	-	-	14,544,601.08	14,544,601.08
应收申购款	-	-	-	-	-	519.58	519.58
资产总计	15,613,114.55	-	-	-	-	14,545,120.66	30,158,235.21
负债							
应付清算款	-	-	-	-	-	143,821.22	143,821.22
应付赎回款	-	-	-	-	-	1,256,851.14	1,256,851.14
应付管理人报酬	-	-	-	-	-	29,936.81	29,936.81
应付托管费	-	-	-	-	-	4,989.48	4,989.48
应付销售服务费	-	-	-	-	-	3.05	3.05
其他负债	-	-	-	-	-	61,462.66	61,462.66
负债总计	-	-	-	-	-	1,497,064.36	1,497,064.36
利率敏感度缺口	15,613,114.55	-	-	-	-	13,048,056.30	28,661,170.85
上年度末 2023年12月31日	1个月以内	1-3个月	3个月-1年	1-5年	5年以上	不计息	合计

资产							
货币资金	37,918,149.90	-	-	-	-	-	37,918,149.90
结算备付金	24,586.90	-	-	-	-	-	24,586.90
存出保证金	34,011.67	-	-	-	-	-	34,011.67
交易性金融资产	-	-	-	-	-	16,297,434.66	16,297,434.66
资产总计	37,976,748.47	-	-	-	-	16,297,434.66	54,274,183.13
负债							
应付管理人报酬	-	-	-	-	-	49,872.42	49,872.42
应付托管费	-	-	-	-	-	8,312.06	8,312.06
其他负债	-	-	-	-	-	124,984.70	124,984.70
负债总计	-	-	-	-	-	183,169.18	183,169.18
利率敏感度缺口	37,976,748.47	-	-	-	-	16,114,265.48	54,091,013.95

注：表中所示为本基金资产及负债的账面价值，并按照合约规定的利率重新定价日或到期日孰早者予以分类。

6.4.13.4.1.2 利率风险的敏感性分析

本基金于本报告期末及上年度末均未持有对利率敏感的交易性债券投资和资产支持证券投资。因此，市场利率的变动对本基金资产的净值无重大影响。

6.4.13.4.2 外汇风险

外汇风险是指金融工具的公允价值或未来现金流量因外汇汇率变动而发生波动的风险。本基金的所有资产及负债以人民币计价，因此无重大外汇风险。

6.4.13.4.3 其他价格风险

其他价格风险主要为市场价格风险，市场价格风险是指基金所持金融工具的公允价值或未来现金流量因除市场利率和外汇汇率以外的市场价格因素变动而发生波动的风险。本基金主要投资于上市交易的证券，所面临的其他价格风险来源于单个证券发行主体自身经营情况或特殊事项的影响，也可能来源于证券市场整体波动的影响。本基金严格按照基金合同中对投资组合比例的要求进行资产配置，通过投资组合的分散化降低其他价格风险。并且，基金管理人每日对本基金所持有的证券价格实施监控，定期运用多种定量方法对基金进行风险度量，动态、及时地跟踪和控制其他价格风险。

6.4.13.4.3.1 其他价格风险敞口

金额单位：人民币元

项目	本期末 2024 年 6 月 30 日		上年度末 2023 年 12 月 31 日	
	公允价值	占基金资产净值比例 (%)	公允价值	占基金资产净值比例 (%)
交易性金融资产—股票投资	14,544,601.08	50.75	16,297,434.66	30.13
交易性金融资产—基金投资	—	—	—	—
交易性金融资产—贵金属投资	—	—	—	—
衍生金融资产—权证投资	—	—	—	—
其他	—	—	—	—
合计	14,544,601.08	50.75	16,297,434.66	30.13

6.4.13.4.3.2 其他价格风险的敏感性分析

假设	除业绩比较标准以外的其他市场变量保持不变；		
	Beta 系数是根据过去一个年度的基金资产净值和基准指数数据回归得出，反映了基金和基准的相关性。		
分析	相关风险变量的变动	对资产负债表日基金资产净值的影响金额（单位：人民币元）	
		本期末（2024 年 6 月 30 日）	上年度末（2023 年 12 月 31 日）
	业绩比较基准上升 5%	2,769,144.90	4,294,879.80
	业绩比较基准下降 5%	-2,769,144.90	-4,294,879.80

6.4.14 公允价值

6.4.14.1 金融工具公允价值计量的方法

本基金在每个资产负债表日持续和非持续以公允价值计量的资产和负债于本报告期末的公允价值信息及其公允价值计量的层次。公允价值计量结果所属的层次，由对公允价值计量整体而言具有重要意义的输入值所属的最低层次决定：

第一层次：相同资产或负债在活跃市场上未经调整的报价。

第二层次：除第一层次输入值外相关资产或负债直接或间接可观察的输入值。

第三层次：相关资产或负债的不可观察输入值。

6.4.14.2 持续的以公允价值计量的金融工具

6.4.14.2.1 各层次金融工具的公允价值

单位：人民币元

公允价值计量结果所属的层次	本期末	上年度末
---------------	-----	------

	2024 年 6 月 30 日	2023 年 12 月 31 日
第一层次	14,544,601.08	16,297,434.66
第二层次	-	-
第三层次	-	-
合计	14,544,601.08	16,297,434.66

6.4.14.2.2 公允价值所属层次间的重大变动

本基金以导致各层次之间转换的事项发生日为确认各层次之间转换的时点。

对于证券交易所上市的股票和债券，若出现重大事项停牌、交易不活跃(包括涨跌停时的交易不活跃)、或属于非公开发行等情况，本基金不会于停牌日至交易恢复活跃日期间、交易不活跃期间及限售期间将相关股票和债券的公允价值列入第一层次；并根据估值调整中采用的不可观察输入值对于公允价值的影响程度，确定相关股票和债券公允价值应属第二层次还是第三层次。

6.4.14.3 非持续的以公允价值计量的金融工具的说明

于 2024 年 6 月 30 日，本基金未持有非持续的以公允价值计量的金融资产。

6.4.14.4 不以公允价值计量的金融工具的相关说明

不以公允价值计量的金融资产和负债主要包括应收款项和其他金融负债，其账面价值与公允价值之间无重大差异。

6.4.15 有助于理解和分析会计报表需要说明的其他事项

本基金无需要说明的其他重要事项。

§ 7 投资组合报告

7.1 期末基金资产组合情况

金额单位：人民币元

序号	项目	金额	占基金总资产的比例 (%)
1	权益投资	14,544,601.08	48.23
	其中：股票	14,544,601.08	48.23
2	基金投资	-	-
3	固定收益投资	-	-
	其中：债券	-	-
	资产支持证券	-	-
4	贵金属投资	-	-
5	金融衍生品投资	-	-
6	买入返售金融资产	-	-

	其中：买断式回购的买入返售金融资产	-	-
7	银行存款和结算备付金合计	15,587,792.14	51.69
8	其他各项资产	25,841.99	0.09
9	合计	30,158,235.21	100.00

7.2 报告期末按行业分类的股票投资组合

7.2.1 报告期末按行业分类的境内股票投资组合

代码	行业类别	公允价值（元）	占基金资产净值比例（%）
A	农、林、牧、渔业	-	-
B	采矿业	-	-
C	制造业	12,101,850.98	42.22
D	电力、热力、燃气及水生产和供应业	-	-
E	建筑业	1,206.00	0.00
F	批发和零售业	-	-
G	交通运输、仓储和邮政业	-	-
H	住宿和餐饮业	-	-
I	信息传输、软件和信息技术服务业	2,132,148.10	7.44
J	金融业	-	-
K	房地产业	-	-
L	租赁和商务服务业	-	-
M	科学研究和技术服务业	309,396.00	1.08
N	水利、环境和公共设施管理业	-	-
O	居民服务、修理和其他服务业	-	-
P	教育	-	-
Q	卫生和社会工作	-	-
R	文化、体育和娱乐业	-	-
S	综合	-	-
	合计	14,544,601.08	50.75

7.2.2 报告期末按行业分类的港股通投资股票投资组合

本基金本报告期末未持有港股通标的股票。

7.3 期末按公允价值占基金资产净值比例大小排序的所有股票投资明细

金额单位：人民币元

序号	股票代码	股票名称	数量（股）	公允价值（元）	占基金资产净值比例（%）
1	300750	宁德时代	4,800	864,144.00	3.02

2	300499	高澜股份	70,500	764,220.00	2.67
3	300002	神州泰岳	88,000	714,560.00	2.49
4	002594	比亚迪	2,600	650,650.00	2.27
5	688041	海光信息	8,795	618,464.40	2.16
6	002960	青鸟消防	47,700	602,928.00	2.10
7	600031	三一重工	35,200	580,800.00	2.03
8	300474	景嘉微	9,000	569,070.00	1.99
9	603283	赛腾股份	6,900	527,160.00	1.84
10	000977	浪潮信息	14,000	509,180.00	1.78
11	688256	寒武纪	2,518	500,251.06	1.75
12	688531	日联科技	10,775	497,374.00	1.74
13	301236	软通动力	13,700	482,377.00	1.68
14	601138	工业富联	17,200	471,280.00	1.64
15	002353	杰瑞股份	13,100	459,548.00	1.60
16	002459	晶澳科技	38,500	431,200.00	1.50
17	300719	安达维尔	24,500	415,275.00	1.45
18	688631	莱斯信息	5,102	316,426.04	1.10
19	688522	纳睿雷达	6,623	310,486.24	1.08
20	301091	深城交	11,400	309,396.00	1.08
21	300308	中际旭创	2,240	308,851.20	1.08
22	002001	新和成	15,800	303,360.00	1.06
23	601100	恒立液压	6,500	302,770.00	1.06
24	300161	华中数控	12,600	283,374.00	0.99
25	688389	普门科技	17,263	280,696.38	0.98
26	300558	贝达药业	8,500	276,675.00	0.97
27	001270	铖昌科技	7,400	271,728.00	0.95
28	300394	天孚通信	3,000	265,260.00	0.93
29	688668	鼎通科技	6,723	264,146.67	0.92
30	688085	三友医疗	13,716	231,800.40	0.81
31	002947	恒铭达	4,800	168,960.00	0.59
32	605117	德业股份	2,100	156,114.00	0.54
33	002050	三花智控	7,800	148,824.00	0.52
34	688102	斯瑞新材	12,881	147,101.02	0.51
35	688603	天承科技	2,724	142,220.04	0.50
36	600326	西藏天路	31,400	140,044.00	0.49
37	688513	苑东生物	2,747	138,146.63	0.48
38	300496	中科创达	2,600	118,534.00	0.41
39	600970	中材国际	100	1,206.00	0.00

7.4 报告期内股票投资组合的重大变动

7.4.1 累计买入金额超出期初基金资产净值 2%或前 20 名的股票明细

金额单位：人民币元

序号	股票代码	股票名称	本期累计买入金额	占期初基金资产净值比例 (%)
1	002594	比亚迪	2,378,637.00	4.40
2	300750	宁德时代	2,355,577.80	4.35
3	688256	寒武纪	2,099,358.44	3.88
4	603259	药明康德	1,720,285.00	3.18
5	002997	瑞鹄模具	1,633,367.00	3.02
6	601138	工业富联	1,595,514.00	2.95
7	603019	中科曙光	1,588,857.09	2.94
8	688244	永信至诚	1,532,428.39	2.83
9	300308	中际旭创	1,508,567.00	2.79
10	688246	嘉和美康	1,426,013.70	2.64
11	688651	盛邦安全	1,425,325.31	2.64
12	300496	中科创达	1,415,210.00	2.62
13	688041	海光信息	1,220,442.78	2.26
14	300002	神州泰岳	1,126,248.00	2.08
15	301236	软通动力	1,084,937.00	2.01
16	002050	三花智控	1,056,856.00	1.95
17	002352	顺丰控股	1,053,300.00	1.95
18	601100	恒立液压	1,026,682.00	1.90
19	600970	中材国际	1,016,935.00	1.88
20	002459	晶澳科技	1,003,825.20	1.86

注：本项“买入金额”均按买入成交金额(成交单价乘以成交数量)填列，不考虑相关交易费用。

7.4.2 累计卖出金额超出期初基金资产净值 2%或前 20 名的股票明细

金额单位：人民币元

序号	股票代码	股票名称	本期累计卖出金额	占期初基金资产净值比例 (%)
1	300750	宁德时代	4,078,048.00	7.54
2	002594	比亚迪	3,950,881.00	7.30
3	002230	科大讯飞	2,817,431.53	5.21
4	688456	有研粉材	2,350,272.98	4.35
5	688256	寒武纪	2,180,743.33	4.03
6	002997	瑞鹄模具	1,940,142.00	3.59
7	603259	药明康德	1,897,037.00	3.51
8	688244	永信至诚	1,889,805.56	3.49
9	688651	盛邦安全	1,619,248.97	2.99
10	603019	中科曙光	1,592,715.00	2.94

11	688246	嘉和美康	1,511,271.77	2.79
12	601138	工业富联	1,371,695.00	2.54
13	300308	中际旭创	1,369,085.00	2.53
14	300014	亿纬锂能	1,306,094.00	2.41
15	002352	顺丰控股	1,299,775.00	2.40
16	300496	中科创达	1,285,051.00	2.38
17	688180	君实生物	1,269,603.80	2.35
18	600970	中材国际	1,156,254.00	2.14
19	002459	晶澳科技	1,124,418.00	2.08
20	600038	中直股份	1,115,341.00	2.06

注：本项“卖出金额”均按卖出成交金额(成交单价乘以成交数量)填列，不考虑相关交易费用。

7.4.3 买入股票的成本总额及卖出股票的收入总额

单位：人民币元

买入股票成本（成交）总额	62,795,442.45
卖出股票收入（成交）总额	65,860,424.08

注：本项“买入股票成本”、“卖出股票收入”均按买卖成交金额(成交单价乘以成交数量)填列，不考虑相关交易费用。

7.5 期末按债券品种分类的债券投资组合

本基金本报告期末未持有债券。

7.6 期末按公允价值占基金资产净值比例大小排序的前五名债券投资明细

本基金本报告期末未持有债券。

7.7 期末按公允价值占基金资产净值比例大小排序的所有资产支持证券投资明细

本基金本报告期末未持有资产支持证券。

7.8 报告期末按公允价值占基金资产净值比例大小排序的前五名贵金属投资明细

本基金本报告期末未持有贵金属。

7.9 期末按公允价值占基金资产净值比例大小排序的前五名权证投资明细

本基金本报告期末未持有权证。

7.10 本基金投资股指期货的投资政策

本报告期内，本基金未参与股指期货投资。

7.11 报告期末本基金投资的国债期货交易情况说明

本报告期内，本基金未参与国债期货投资。

7.12 投资组合报告附注

7.12.1 本基金投资的前十名证券的发行主体本期是否出现被监管部门立案调查，或在报告编制日前一年内受到公开谴责、处罚的情形

本基金持有的神州泰岳（占本基金资产净值的比例为 2.49%）因披露的《2023 年员工持股计划》《2023 年限制性股票激励计划（草案）》内容引发关注，于 2023 年 7 月 11 日被深圳证券交易所创业板公司管理部发创业板关注函（2023）第 252 号。

公司将持续关注上述公司的动态，积极维护基金份额持有人利益。

本基金投资的前十名证券中的其余证券的发行主体本期未出现被监管部门立案调查，或在报告编制日前一年内受到公开谴责、处罚的情况。

7.12.2 基金投资的前十名股票超出基金合同规定的备选股票库情况的说明

本基金投资的前十名股票未超出基金合同规定的备选股票库。

7.12.3 期末其他各项资产构成

单位：人民币元

序号	名称	金额
1	存出保证金	25,322.41
2	应收清算款	-
3	应收股利	-
4	应收利息	-
5	应收申购款	519.58
6	其他应收款	-
7	待摊费用	-
8	其他	-
9	合计	25,841.99

7.12.4 期末持有的处于转股期的可转换债券明细

本基金本报告期末未持有处于转股期的可转换债券。

7.12.5 期末前十名股票中存在流通受限情况的说明

本基金本报告期末前十名股票中不存在流通受限情况。

7.12.6 投资组合报告附注的其他文字描述部分

由于四舍五入的原因，各比例的分项之和与合计可能有尾差。

§ 8 基金份额持有人信息

8.1 期末基金份额持有人户数及持有人结构

份额单位：份

份额级别	持有人户数（户）	户均持有的基金份额	持有人结构			
			机构投资者		个人投资者	
			持有份额	占总份额比例	持有份额	占总份额比例
益民优势安享 A	297	57,102.62	15,143,687.33	89.29%	1,815,790.16	10.71%
益民优势安享 C	18	641.25	-	0.00%	11,542.54	100.00%
合计	312	54,394.29	15,143,687.33	89.23%	1,827,332.70	10.77%

8.2 期末基金管理人的从业人员持有本基金的情况

项目	份额级别	持有份额总数（份）	占基金总份额比例
基金管理人所有从业人员持有本基金	益民优势安享 A	9,867.07	0.0582%
	益民优势安享 C	120.75	1.0461%
	合计	9,987.82	0.0589%

8.3 期末基金管理人的从业人员持有本开放式基金份额总量区间的情况

项目	份额级别	持有基金份额总量的数量区间（万份）
本公司高级管理人员、基金投资和部门负责人持有本开放式基金	益民优势安享 A	0
	益民优势安享 C	0
	合计	0
本基金基金经理持有本开放式基金	益民优势安享 A	0~10
	益民优势安享 C	0
	合计	0~10

§ 9 开放式基金份额变动

单位：份

项目	益民优势安享 A	益民优势安享 C
基金合同生效日（2018 年 4 月 23 日）基金份额总额	203,414,804.47	-
本报告期期初基金份额总额	32,845,780.61	120.75
本报告期基金总申购份额	37,418.66	34,150.99
减：本报告期基金总赎回份额	15,923,721.78	22,729.20
本报告期基金拆分变动份额（份额）	-	-

减少以“-”填列)		
本报告期末基金份额总额	16,959,477.49	11,542.54

注：总申购份额含红利再投、转换入份额等；总赎回份额含转换出份额等。

§ 10 重大事件揭示

10.1 基金份额持有人大会决议

本报告期内没有召开基金份额持有人大会。

10.2 基金管理人、基金托管人的专门基金托管部门的重大人事变动

基金管理人：

公司总经理发生变更：

经益民基金管理有限公司第四届董事会第三十三次会议审议通过，王明德先生于 2024 年 4 月 29 日辞去公司总经理职务。

经益民基金管理有限公司第四届董事会第三十三次会议审议通过，董事长马贇先生于 2024 年 4 月 29 日代行公司总经理职务。

基金托管人：

本报告期内基金托管人的专门基金托管部门无重大人事变动。

10.3 涉及基金管理人、基金财产、基金托管业务的诉讼

本报告期内无涉及管理人、基金财产、基金托管业务的诉讼。

10.4 基金投资策略的改变

本报告期内无基金投资策略的改变。

10.5 为基金进行审计的会计师事务所情况

本报告期内，本基金未改聘会计师事务所。

10.6 管理人、托管人及其高级管理人员受稽查或处罚等情况

10.6.1 管理人及其高级管理人员受稽查或处罚等情况

本报告期，基金管理人及其相关高级管理人员未受到稽查或处罚。

10.6.2 托管人及其高级管理人员受稽查或处罚等情况

本报告期内托管人的托管业务部门及其相关高级管理人员未受到任何稽查或处罚。

10.7 基金租用证券公司交易单元的有关情况

10.7.1 基金租用证券公司交易单元进行股票投资及佣金支付情况

金额单位：人民币元

券商名称	交易单元数量	股票交易		应支付该券商的佣金		备注
		成交金额	占当期股票成交总额的比例	佣金	占当期佣金总量的比例	
华安证券	2	63,412,377.35	49.29%	59,910.17	49.26%	-
太平洋证券	2	32,635,348.85	25.37%	30,869.55	25.38%	-
西部证券	1	22,804,419.33	17.73%	21,570.60	17.74%	-
首创证券	1	9,803,721.00	7.62%	9,273.37	7.62%	-
东方财富	2	-	-	-	-	-

注：1、本公司租用券商交易单元的选择标准：

（一）财务状况良好，经营稳健，资本充足；经营行为规范，最近一年未发生重大违规行为而受到有关管理机构处罚；主要股东实力强大；

（二）内部管理规范、严格，具备健全的内控制度；

（三）有固定的研究机构和足够数量的专职研究人员，研究覆盖面广，能涵盖宏观、行业、个股、债券、策略等各项领域；

（四）具备较强的服务意识，能够主动提供市场信息、路演、外部专家交流、联合调研机会等，并根据公司特点要求，提供专题研究报告。

2、本公司租用券商交易单元的程序：

（一）根据上述选择标准，确定选用其交易单元的券商。

（二）本公司与被选用的券商签订交易单元租用协议。

3、本报告期内基金租用券商交易单元未发生变化。

10.7.2 基金租用证券公司交易单元进行其他证券投资的情况

本基金未使用所租用证券公司交易单元进行其他证券投资。

10.8 其他重大事件

序号	公告事项	法定披露方式	法定披露日期
1	益民基金管理有限公司关于持续完善客户身份基本信息的公告	中国证监会规定媒介	2024年1月11日
2	益民基金管理有限公司关于旗下基金新增诺亚正行基金销售有限公司为销	中国证监会规定媒介	2024年1月16日

	售机构并参加费率优惠活动的公告		
3	益民基金管理有限公司旗下全部基金 2023 年第 4 季度报告提示性公告	中国证监会规定媒介	2024 年 1 月 19 日
4	益民优势安享灵活配置混合型证券投资基金 2023 年第 4 季度报告	中国证监会规定媒介	2024 年 1 月 19 日
5	益民基金管理有限公司公募基金风险等级划分结果说明	中国证监会规定媒介	2024 年 1 月 24 日
6	益民基金管理有限公司关于聘任基金经理助理的公告	中国证监会规定媒介	2024 年 1 月 25 日
7	益民基金管理有限公司关于旗下部分基金新增海通证券股份有限公司为销售机构并参加费率优惠活动的公告	中国证监会规定媒介	2024 年 1 月 25 日
8	益民基金管理有限公司旗下全部基金 2023 年年度报告提示性公告	中国证监会规定媒介	2024 年 3 月 28 日
9	益民优势安享灵活配置混合型证券投资基金 2023 年年度报告	中国证监会规定媒介	2024 年 3 月 28 日
10	益民基金管理有限公司旗下全部基金 2024 年第 1 季度报告提示性公告	中国证监会规定媒介	2024 年 4 月 19 日
11	益民优势安享灵活配置混合型证券投资基金 2024 年第 1 季度报告	中国证监会规定媒介	2024 年 4 月 19 日
12	益民基金管理有限公司公募基金风险等级划分结果说明	中国证监会规定媒介	2024 年 4 月 29 日
13	益民基金管理有限公司高级管理人员变更公告	中国证监会规定媒介	2024 年 4 月 30 日
14	益民基金管理有限公司关于旗下基金新增上海攀赢基金销售有限公司为销售机构并参加费率优惠活动的公告	中国证监会规定媒介	2024 年 5 月 21 日
15	关于益民优势安享灵活配置混合型证券投资基金变更基金经理的公告	中国证监会规定媒介	2024 年 5 月 29 日
16	益民基金管理有限公司关于旗下基金招募说明书及产品资料概要（更新）提示性公告	中国证监会规定媒介	2024 年 5 月 30 日
17	益民优势安享灵活配置混合型证券投资基金更新招募说明书（2024 年第 1 号）	中国证监会规定媒介	2024 年 5 月 30 日
18	益民优势安享灵活配置混合型证券投资基金基金产品资料概要更新	中国证监会规定媒介	2024 年 5 月 30 日
19	益民基金管理有限公司关于暂停海银基金销售有限公司办理旗下基金相关销售业务的公告	中国证监会规定媒介	2024 年 6 月 7 日
20	益民优势安享灵活配置混合型证券投资基金更新招募说明书（2024 年第 1 号）	中国证监会规定媒介	2024 年 6 月 26 日

21	益民优势安享灵活配置混合型证券投资基金基金产品资料概要更新	中国证监会规定媒介	2024 年 6 月 26 日
22	益民基金管理有限公司关于旗下基金招募说明书及产品资料概要（更新）提示性公告	中国证监会规定媒介	2024 年 6 月 26 日

§ 11 影响投资者决策的其他重要信息

11.1 报告期内单一投资者持有基金份额比例达到或超过 20%的情况

投资者类别	报告期内持有基金份额变化情况					报告期末持有基金情况	
	序号	持有基金份额比例达到或者超过 20%的时间区间	期初份额	申购份额	赎回份额	持有份额	份额占比
机构	1	2024 年 1 月 1 日 -2024 年 6 月 30 日	17,943,687.33	-	2,800,000.00	15,143,687.33	89.23%
	2	2024 年 1 月 1 日 -2024 年 2 月 21 日	12,091,293.83	-	12,091,293.83	-	-
产品特有风险							
<p>本基金为混合型基金，单一投资者持有的份额比例过于集中达到或超过 20%，存在潜在的流动性风险和集中赎回风险。但公司对该基金拥有完全自主投资决策权，报告期间严格按照法规和基金合同规定合规运作，严控流动性风险，单一投资者赎回本基金不会给本基金带来显著的流动性风险。因基金单位净值最末位小数致四舍五入的原因，单一投资者赎回本基金可能给存续投资者带来一定程度的净值损失。</p>							

11.2 影响投资者决策的其他重要信息

本报告期内，无影响投资者决策的其他重要信息。

§ 12 备查文件目录

12.1 备查文件目录

- 1、中国证监会批准设立益民优势安享灵活配置混合型证券投资基金的文件；
- 2、益民优势安享灵活配置混合型证券投资基金基金合同；
- 3、益民优势安享灵活配置混合型证券投资基金托管协议；
- 4、中国证监会批准设立益民基金管理有限公司的文件；
- 5、报告期内在指定报刊上披露的各项公告。

12.2 存放地点

基金管理人、基金托管人住所。

12.3 查阅方式

投资者对本报告书如有疑问，可咨询本基金管理人益民基金管理有限公司

咨询电话：（86）010-63105559 4006508808

传真：（86）010-63100608

公司网址：<http://www.ymfund.com>

益民基金管理有限公司

2024 年 8 月 29 日