

建信新材料精选股票型发起式证券投资基金
2024 年中期报告

2024 年 6 月 30 日

基金管理人：建信基金管理有限责任公司

基金托管人：招商银行股份有限公司

送出日期：2024 年 8 月 29 日

§ 1 重要提示及目录

1.1 重要提示

基金管理人的董事会、董事保证本报告所载资料不存在虚假记载、误导性陈述或重大遗漏，并对其内容的真实性、准确性和完整性承担个别及连带的法律责任。本中期报告已经三分之二以上独立董事签字同意，并由董事长签发。

基金托管人招商银行股份有限公司根据本基金合同规定，于 2024 年 8 月 27 日复核了本报告中的财务指标、净值表现、利润分配情况、财务会计报告、投资组合报告等内容，保证复核内容不存在虚假记载、误导性陈述或者重大遗漏。

基金管理人承诺以诚实信用、勤勉尽责的原则管理和运用基金资产，但不保证基金一定盈利。

基金的过往业绩并不代表其未来表现。投资有风险，投资者在作出投资决策前应仔细阅读本基金的招募说明书及其更新。本报告中财务资料未经审计。

本报告期自 2024 年 1 月 1 日起至 6 月 30 日止。

1.2 目录

§ 1 重要提示及目录	2
1.1 重要提示	2
1.2 目录	3
§ 2 基金简介	5
2.1 基金基本情况	5
2.2 基金产品说明	5
2.3 基金管理人和基金托管人	6
2.4 信息披露方式	7
2.5 其他相关资料	7
§ 3 主要财务指标和基金净值表现	7
3.1 主要会计数据和财务指标	7
3.2 基金净值表现	8
3.3 其他指标	10
§ 4 管理人报告	10
4.1 基金管理人及基金经理情况	10
4.2 管理人对报告期内本基金运作合规守信情况的说明	11
4.3 管理人对报告期内公平交易情况的专项说明	12
4.4 管理人对报告期内基金的投资策略和业绩表现的说明	12
4.5 管理人对宏观经济、证券市场及行业走势的简要展望	13
4.6 管理人对报告期内基金估值程序等事项的说明	13
4.7 管理人对报告期内基金利润分配情况的说明	13
4.8 报告期内管理人对本基金持有人数或基金资产净值预警情形的说明	14
§ 5 托管人报告	14
5.1 报告期内本基金托管人合规守信情况声明	14
5.2 托管人对报告期内本基金投资运作合规守信、净值计算、利润分配等情况的说明	14
5.3 托管人对本中期报告中财务信息等内容的真实、准确和完整发表意见	14
§ 6 半年度财务会计报告（未经审计）	14
6.1 资产负债表	14
6.2 利润表	16
6.3 净资产变动表	17
6.4 报表附注	18
§ 7 投资组合报告	39
7.1 期末基金资产组合情况	39
7.2 报告期末按行业分类的股票投资组合	40
7.3 期末按公允价值占基金资产净值比例大小排序的所有股票投资明细	41
7.4 报告期内股票投资组合的重大变动	42
7.5 期末按债券品种分类的债券投资组合	47

7.6 期末按公允价值占基金资产净值比例大小排序的前五名债券投资明细	47
7.7 期末按公允价值占基金资产净值比例大小排序的所有资产支持证券投资明细	47
7.8 报告期末按公允价值占基金资产净值比例大小排序的前五名贵金属投资明细	47
7.9 期末按公允价值占基金资产净值比例大小排序的前五名权证投资明细	47
7.10 本基金投资股指期货的投资政策	47
7.11 报告期末本基金投资的国债期货交易情况说明	47
7.12 投资组合报告附注	48
§ 8 基金份额持有人信息	48
8.1 期末基金份额持有人户数及持有人结构	48
8.2 期末基金管理人的从业人员持有本基金的情况	49
8.3 期末基金管理人的从业人员持有本开放式基金份额总量区间情况	49
8.4 发起式基金发起资金持有份额情况	49
§ 9 开放式基金份额变动	50
§ 10 重大事件揭示	50
10.1 基金份额持有人大会决议	50
10.2 基金管理人、基金托管人的专门基金托管部门的重大人事变动	50
10.3 涉及基金管理人、基金财产、基金托管业务的诉讼	51
10.4 基金投资策略的改变	51
10.5 为基金进行审计的会计师事务所情况	51
10.6 管理人、托管人及其高级管理人员受稽查或处罚等情况	51
10.7 基金租用证券公司交易单元的有关情况	51
10.8 其他重大事件	52
§ 11 影响投资者决策的其他重要信息	53
11.1 报告期内单一投资者持有基金份额比例达到或超过 20%的情况	53
11.2 影响投资者决策的其他重要信息	53
§ 12 备查文件目录	53
12.1 备查文件目录	53
12.2 存放地点	53
12.3 查阅方式	54

§ 2 基金简介

2.1 基金基本情况

基金名称	建信新材料精选股票型发起式证券投资基金	
基金简称	建信新材料精选股票发起	
基金主代码	018194	
基金运作方式	契约型开放式	
基金合同生效日	2023 年 8 月 22 日	
基金管理人	建信基金管理有限责任公司	
基金托管人	招商银行股份有限公司	
报告期末基金份额总额	18,808,657.15 份	
基金合同存续期	不定期	
下属分级基金的基金简称	建信新材料精选股票发起 A	建信新材料精选股票发起 C
下属分级基金的交易代码	018194	018195
报告期末下属分级基金的份额总额	15,241,257.82 份	3,567,399.33 份

2.2 基金产品说明

投资目标	本基金主要通过精选新材料主题相关优质企业，把握中国新材料市场发展带来的投资机遇机会，在严格控制风险和保持良好流动性的前提下，力争实现基金资产的长期稳健增值。
投资策略	<p>（一）资产配置策略</p> <p>本基金将从宏观面、政策面、基本面和资金面等四个角度进行综合分析，在控制风险的前提下，合理确定本基金在股票、债券、现金等各类资产类别的投资比例，并根据宏观经济形势和市场时机的变化适时进行动态调整。</p> <p>（二）股票投资策略</p> <p>本基金将根据政策因素、宏观因素、估值因素、市场因素四方面指标，在本合同约定的投资比例范围内制定并适时调整股票配置比例及投资策略。</p> <p>（三）债券投资策略</p> <p>本基金债券投资将以优化流动性管理、分散投资风险为主要目标，同时根据需要进行积极操作，以提高基金收益。</p> <p>（四）资产支持证券投资策略</p> <p>本基金投资资产支持证券将综合运用久期管理、收益率曲线、个券选择和把握市场交易机会等积极策略，在严格控制风险的情况下，通过信用研究和流动性管理，选择风险调整后收益较高的品种进行投资，以期获得长期稳定收益。</p> <p>（五）衍生品投资策略</p> <p>1、股指期货交易策略</p> <p>本基金参与股指期货交易将根据风险管理的原则，以套期保值为目</p>

	<p>的。本基金将充分考虑股指期货的流动性及风险收益特征，选择流动性好、交易活跃的股指期货合约进行多头或空头套期保值等策略操作。法律法规对于基金参与股指期货交易的交易策略另有规定的，本基金将按法律法规的规定执行。</p> <p>2、股票期权投资策略</p> <p>本基金参与股票期权交易将根据风险管理的原则，以套期保值为目的。本基金将在严格控制风险的前提下，选择流动性好、交易活跃的股票期权合约进行投资。本基金基于对证券市场的判断，结合期权定价模型，选择估值合理的股票期权合约。本基金投资股票期权，基金管理人将根据审慎原则，建立期权交易决策部门或小组，授权特定的管理人员负责股票期权的投资审批事项，以防范股票期权投资的风险。</p> <p>3、国债期货交易策略</p> <p>本基金参与国债期货交易将根据风险管理的原则，以套期保值为目的。国债期货作为利率衍生品的一种，有助于管理债券组合的久期、流动性和风险水平。本基金将结合对宏观经济形势和政策趋势的判断、对债券市场进行定性和定量分析。本基金将构建量化分析体系，对国债期货和现货基差、国债期货的流动性、波动水平、套期保值的有效性等指标进行跟踪监控，在最大限度保证基金资产安全的基础上，力求实现基金资产的长期稳定增值。国债期货相关交易遵循法律法规及中国证监会的规定。</p> <p>（六）融资策略</p> <p>为了更好地实现投资目标，在综合考虑预期风险、收益、流动性等因素的基础上，本基金可参与融资业务。未来相关法律法规及中国证监会允许本基金参与融券业务的，基金管理人可以依照相关规定参与融券业务，不需召开持有人大会。</p> <p>未来，根据市场情况，基金可在履行适当程序后相应调整和更新相关投资策略，并在招募说明书更新中公告。</p>
业绩比较基准	中证新材料主题指数收益率*75%+中证港股通综合指数收益率*15%+中债总指数收益率*10%
风险收益特征	本基金为股票型基金，其预期收益及预期风险水平高于混合型基金、债券型基金及货币市场基金。本基金的基金资产如投资于港股，会面临港股通机制下因投资环境、投资标的、市场制度以及交易规则等差异带来的特有风险。

2.3 基金管理人和基金托管人

项目	基金管理人	基金托管人
名称	建信基金管理有限责任公司	招商银行股份有限公司
信息披露 负责人	姓名	吴曙明
	联系电话	010-66228888
	电子邮箱	xinxipilu@ccbfund.cn
客户服务电话	400-81-95533；010-66228000	400-61-95555
传真	010-66228001	0755-83195201
注册地址	北京市西城区金融大街7号英蓝国际金融中心16层	深圳市深南大道7088号招商银行大厦

办公地址	北京市西城区金融大街 7 号英蓝 国际金融中心 16 层	深圳市深南大道 7088 号招商银行大厦
邮政编码	100033	518040
法定代表人	生柳荣	缪建民

2.4 信息披露方式

本基金选定的信息披露报纸名称	《证券时报》
登载基金中期报告正文的管理人互联网网址	http://www.ccbfund.cn
基金中期报告备置地点	基金管理人和基金托管人的住所

2.5 其他相关资料

项目	名称	办公地址
注册登记机构	建信基金管理有限责任公司	北京市西城区金融大街 7 号英蓝国际金融中心 16 层

§ 3 主要财务指标和基金净值表现

3.1 主要会计数据和财务指标

金额单位：人民币元

3.1.1 期间数 据和指标	报告期(2024 年 1 月 1 日-2024 年 6 月 30 日)		
	建信新材料精选股票发起 A	建信新材料精选股票发起 C	
本期已实现收益	685,252.17	271,681.15	
本期利润	924,564.80	-340,655.17	
加权平均基金份额本期利润	0.0751	-0.0999	
本期加权平均净值利润率	7.09%	-8.91%	
本期基金份额净值增长率	10.38%	10.18%	
3.1.2 期末数 据和指标	报告期末(2024 年 6 月 30 日)		
	期末可供分配利润	574,507.75	121,555.88
	期末可供分配基金份额利润	0.0377	0.0341
	期末基金资产净值	17,042,744.44	3,975,711.16
	期末基金份额净值	1.1182	1.1145

值		
3.1.3 累计期末指标	报告期末(2024年6月30日)	
基金份额累计净值增长率	11.82%	11.45%

注：1、本期已实现收益指基金本期利息收入、投资收益、其他收入（不含公允价值变动收益）扣除相关费用和信用减值损失后的余额，本期利润为本期已实现收益加上本期公允价值变动收益。

2、期末可供分配利润的计算方法：如果期末未分配利润的未实现部分为正数，则期末可供分配利润的金额为期末未分配利润的已实现部分；如果期末未分配利润的未实现部分为负数，则期末可供分配利润的金额为期末未分配利润（已实现部分相抵未实现部分）。

3、所述基金业绩指标不包括持有人认购或交易基金的各项费用，计入费用后实际收益水平要低于所列数字。

3.2 基金净值表现

3.2.1 基金份额净值增长率及其与同期业绩比较基准收益率的比较

建信新材料精选股票发起 A

阶段	份额净值增长率①	份额净值增长率标准差②	业绩比较基准收益率③	业绩比较基准收益率标准差④	①-③	②-④
过去一个月	-3.80%	0.76%	-7.56%	0.78%	3.76%	-0.02%
过去三个月	6.87%	1.09%	-6.13%	1.19%	13.00%	-0.10%
过去六个月	10.38%	1.26%	-9.97%	1.40%	20.35%	-0.14%
自基金合同生效起至今	11.82%	1.04%	-23.55%	1.26%	35.37%	-0.22%

建信新材料精选股票发起 C

阶段	份额净值增长率①	份额净值增长率标准差②	业绩比较基准收益率③	业绩比较基准收益率标准差④	①-③	②-④
过去一个月	-3.83%	0.76%	-7.56%	0.78%	3.73%	-0.02%
过去三个月	6.77%	1.09%	-6.13%	1.19%	12.90%	-0.10%
过去六个月	10.18%	1.26%	-9.97%	1.40%	20.15%	-0.14%
自基金合同生效起至今	11.45%	1.04%	-23.55%	1.26%	35.00%	-0.22%

注：本基金业绩比较基准为：中证新材料主题指数收益率*75%+中证港股通综合指数收益率*15%+

中债总指数收益率*10%。

中证新材料主题指数从沪深市场中选取 50 只业务涉及先进钢铁、有色金属、化工、无机非金属等基础材料以及关键战略材料等新材料领域的上市公司证券作为指数样本，以反映新材料主题上市公司证券的整体表现。中证港股通综合指数对港股通范围内上市公司的整体状况和走势具有较强代表性，适合作为本基金港股部分的业绩比较基准。中债总指数由中央国债登记结算有限责任公司编制，能够反映债券市场总体走势，具有较强的代表性、权威性，并得到投资者的广泛认同，适合作为本基金的业绩比较基准。基于本基金的特征，使用上述业绩比较基准能够忠实反映本基金的风险收益特征。

3.2.2 自基金合同生效以来基金份额累计净值增长率变动及其与同期业绩比较基准收益率变动的比较

建信新材料精选股票发起A累计净值增长率与同期业绩比较基准收益率的历史走势对比图

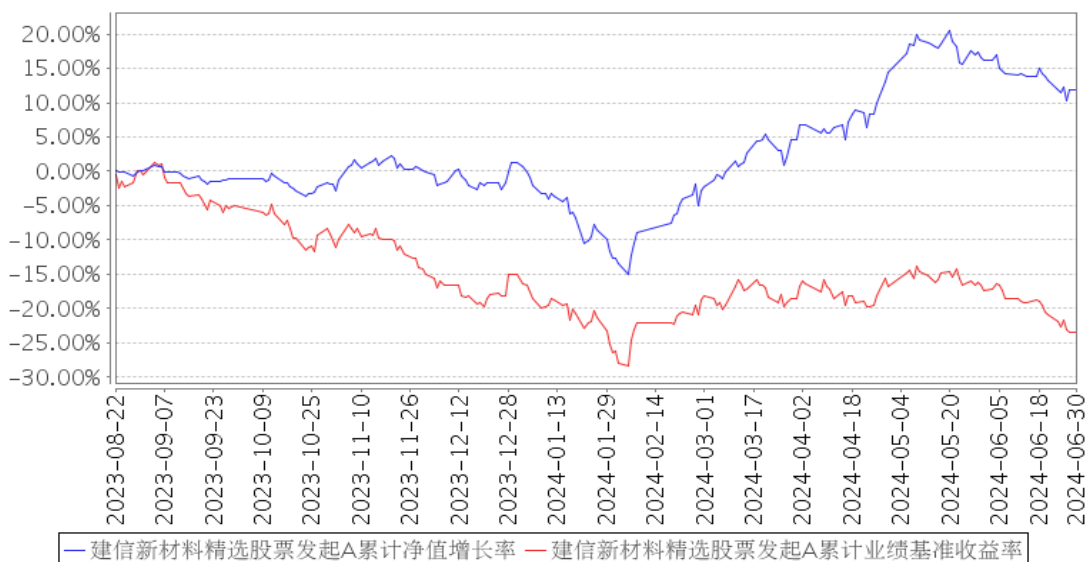

建信新材料精选股票发起C累计净值增长率与同期业绩比较基准收益率的历史走势对比图

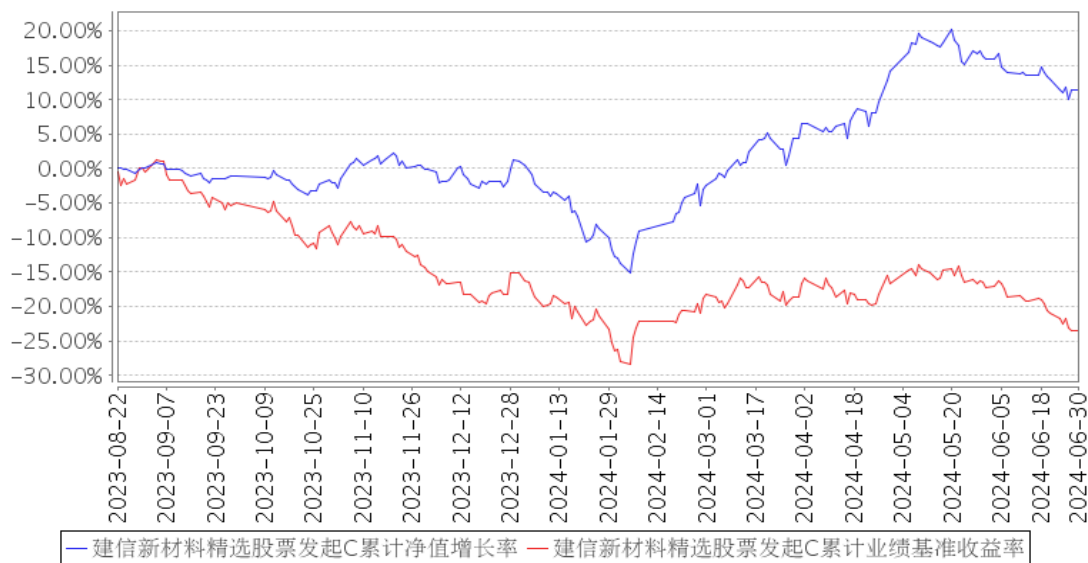

注：本基金基金合同于 2023 年 8 月 22 日生效，截至报告期末建仓结束未满一年。本基金建仓期为 6 个月，建仓期结束时各项资产配置比例符合基金合同相关规定。

3.3 其他指标

无。

§ 4 管理人报告

4.1 基金管理人及基金经理情况

4.1.1 基金管理人及其管理基金的经验

经中国证监会证监基金字[2005]158 号文批准，建信基金管理有限责任公司成立于 2005 年 9 月 19 日，由中国建设银行股份有限公司、信安金融服务公司、中国华电集团产融控股有限公司合资设立，注册资本 2 亿元。

公司拥有公开募集证券投资基金、私募资产管理计划、QDII、保险资金受托等业务资格，总部设在北京，下设北京、上海、广州、成都、深圳、南京、武汉七家分公司，并分别在上海和香港设立了子公司——建信资本管理有限责任公司、建信资产管理（香港）有限公司。自成立以来，公司秉持“创新、诚信、专业、稳健、共赢”的核心价值观，恪守“持有人利益重于泰山”的原则，以“善建财富 相伴成长”为崇高使命，坚持规范运作，致力成为“可信赖的财富管理专家，资产管理行业的领跑者”。

公司以持续优秀的管理能力、完善周到的服务，为超过 8000 万境内外个人和机构投资者提供资产管理解决方案。截至 2024 年 6 月 30 日，公司管理运作 166 只公开募集证券投资基金以及多个私募资产管理计划，资产管理规模 1.12 余万亿元。

4.1.2 基金经理（或基金经理小组）及基金经理助理简介

姓名	职务	任本基金的基金经理（助理）期限		证券从业年限	说明
		任职日期	离任日期		
李梦媛	本基金的基金经理	2023年11月13日	-	6	李梦媛女士，硕士。2017年6月毕业于中国人民大学金融学专业，同年7月加入建信基金，担任研究部行业研究员至今。2023年11月13日起任建信新材料精选股票型发起式证券投资基金的基金经理。
江映德	权益投资部高级基金经理，本基金的基金经理	2023年8月22日	-	13	江映德先生，权益投资部高级基金经理，硕士。2007年7月至2010年10月任德勤会计师事务所高级审计员，2010年10月至2015年6月任中银国际证券有限公司高级研究员。2015年6月加入建信基金，历任研究部研究员、研究主管、总经理助理、副总经理兼权益投资部基金经理助理、权益投资部基金经理。2021年2月1日起任建信裕利灵活配置混合型证券投资基金的基金经理；2021年10月20日至2024年4月9日任建信弘利灵活配置混合型证券投资基金的基金经理；2022年12月27日起任建信科技创新3年封闭运作灵活配置混合型证券投资基金的基金经理，该基金在2023年3月27日起更名为建信优享科技创新混合型证券投资基金（LOF），江映德继续担任该基金的基金经理；2023年4月11日起任建信电子行业股票型证券投资基金的基金经理；2023年8月22日起任建信新材料精选股票型发起式证券投资基金的基金经理；2024年4月9日起任建信优势动力混合型证券投资基金（LOF）的基金经理。

注：①上述任职日期、离任日期根据本基金管理人对外披露的任免日期填写。

②证券从业的含义遵从行业协会《证券业从业人员资格管理办法》的相关规定。

4.1.3 期末兼任私募资产管理计划投资经理的基金经理同时管理的产品情况

无。

4.2 管理人对报告期内本基金运作合规守信情况的说明

在本报告期内，基金管理人不存在损害基金份额持有人利益的行为。基金管理人勤勉尽责地为基金份额持有人谋求利益，严格遵守了《证券法》、《证券投资基金法》、其他有关法律法规的规定和《建信新材料精选股票型发起式证券投资基金基金合同》的规定。

4.3 管理人对报告期内公平交易情况的专项说明

4.3.1 公平交易制度的执行情况

为了公平对待投资人，保护投资人利益，避免出现不正当关联交易、利益输送等违法违规行为，公司根据《证券投资基金法》、《证券投资基金管理公司内部控制指导意见》、《证券投资基金公司公平交易制度指导意见》等法律法规和公司内部制度，制定和修订了《公平交易管理办法》、《异常交易管理办法》、《公司防范内幕交易管理办法》、《利益冲突管理办法》等风险管控制度。公司使用的交易系统中设置了公平交易模块，一旦出现不同基金同时买卖同一证券时，系统自动切换至公平交易模块进行操作，确保在投资管理活动中公平对待不同投资组合，严禁直接或通过第三方的交易安排在不同投资组合之间进行利益输送。

本基金管理人一贯公平对待旗下管理的所有基金和组合，制定并严格遵守相应的制度和流程，通过系统和人工等方式在各环节严格控制交易公平执行。报告期内，本公司严格执行了《证券投资基金管理公司公平交易制度指导意见》和《建信基金管理有限责任公司公平交易制度》的规定。

4.3.2 异常交易行为的专项说明

本报告期内，本基金管理人所有投资组合参与的交易所公开竞价同日反向交易成交较少的单边交易量超过该证券当日成交量的 5% 的情况有 1 次，原因是投资组合投资策略需要，未导致不公平交易和利益输送。

4.4 管理人对报告期内基金的投资策略和业绩表现的说明

4.4.1 报告期内基金投资策略和运作分析

2024 年一季度，国内经济呈现弱稳特征，3 月制造业 PMI 回升至 50 以上，持续性仍需观察；外需定价商品期货与内需定价商品期货走势出现明显背离。一季度权益市场波动较大，市场在一系列稳增长和资本市场政策支撑下触底反弹。市场风险偏好明显升温。

2024 年二季度，国内经济依然存在压力，4 月政治局会议表态积极，提出坚持乘势而上，政策靠前发力，但实际产生效果仍需要时间。在此背景下，股票市场继续偏弱运行，新国九条之后部分小盘股出现资金流出，市场持续抱团高股息资产，成长板块持续回调。

2024 年上半年，本基金依然围绕科技创新、国产替代、景气复苏三大重点投资方向进行布局，阶段性对景气复苏方向的配置有所提升。年初以来军工板块相对收益靠后，在后续将逐步提高对超跌板块新材料标的的仓位配置。本基金的配置思路，主要是聚焦在新材料行业内进行投资，通过寻找和筛选各细分领域高景气个股，把握基本面趋势，争取实现组合对行业基准指数的超额收益，同时对回撤和波动性加以控制。

4.4.2 报告期内基金的业绩表现

本报告期本基金 A 净值增长率 10.38%，波动率 1.26%，业绩比较基准收益率-9.97%，波动率 1.40%。本报告期本基金 C 净值增长率 10.18%，波动率 1.26%，业绩比较基准收益率-9.97%，波动率 1.40%。

4.5 管理人对宏观经济、证券市场及行业走势的简要展望

托底政策陆续出台，经济阶段性承压但对前景不悲观，对于长线资金而言市场处于战略配置区间。

整体看逆全球化背景下：

1. 关注海外（再）工业化过程中对上游资源品的需求拉动；
2. 关注在全球产业链分工占有不可替代地位企业的持续成长；
3. 关注科技创新迭代下的国产替代机会；
4. 地缘风险频发，重视国土安全背景下军工产业链的困境反转。

4.6 管理人对报告期内基金估值程序等事项的说明

本基金管理人按照企业会计准则、中国证监会相关规定、中国证券投资基金业协会相关指引和基金合同关于估值的约定，对基金所持有的投资品种进行估值。本基金托管人根据法律法规要求履行估值及净值计算的复核责任。

本公司设立资产估值委员会，主要负责审核和决定受托资产估值相关事宜，确保受托资产估值流程和结果公允合理。资产估值委员会由公司分管核算业务的高管、督察长、风险与合规管理部、投资风险管理部门和基金会计部负责人组成。分管投资、研究业务的公司高管、相关投资管理部门负责人、相关研究部门负责人作为投资产品价值研究的专业成员出席资产估值委员会会议。

资产估值委员会成员均为多年从事估值运作、证券行业研究、风险管理工作，熟悉业内法律法规的专家型人员。

本公司基金经理参与讨论估值原则及方法，但对估值政策和估值方案不具备最终表决权。

本公司参与估值流程的各方之间不存在任何的重大利益冲突。

本基金管理人已与中债金融估值中心有限公司、中证指数有限公司合作，由其提供相关债券品种、流通受限股票的估值参考数据。

4.7 管理人对报告期内基金利润分配情况的说明

本报告期内本基金未实施利润分配，符合相关法律法规及本基金合同中关于收益分配条款的规定。

4.8 报告期内管理人对本基金持有人数或基金资产净值预警情形的说明

无。

§ 5 托管人报告

5.1 报告期内本基金托管人遵规守信情况声明

托管人声明：

招商银行具备完善的公司治理结构、内部稽核监控制度和风险控制制度，我行在履行托管职责中，严格遵守有关法律法规、托管协议的规定，尽职尽责地履行托管义务并安全保管托管资产。

5.2 托管人对报告期内本基金投资运作遵规守信、净值计算、利润分配等情况的说明

招商银行根据法律法规、托管协议约定的投资监督条款，对托管产品的投资行为进行监督，并根据监管要求履行报告义务。

招商银行按照托管协议约定的统一记账方法和会计处理原则，独立地设置、登录和保管本产品的全套账册，进行会计核算和资产估值并与管理人建立对账机制。

本年度中期报告中利润分配情况真实、准确。

5.3 托管人对本中期报告中财务信息等内容的真实、准确和完整发表意见

本年度中期报告中财务指标、净值表现、财务会计报告、投资组合报告内容真实、准确，不存在虚假记载、误导性陈述或者重大遗漏。

§ 6 半年度财务会计报告（未经审计）

6.1 资产负债表

会计主体：建信新材料精选股票型发起式证券投资基金

报告截止日：2024 年 6 月 30 日

单位：人民币元

资产	附注号	本期末 2024 年 6 月 30 日	上年度末 2023 年 12 月 31 日
资产：			
货币资金	6.4.7.1	1,620,430.13	926,961.28
结算备付金		179,176.55	123,240.63
存出保证金		10,669.48	7,305.09
交易性金融资产	6.4.7.2	19,500,134.85	11,280,230.92
其中：股票投资		19,500,134.85	11,280,230.92
基金投资		-	-
债券投资		-	-
资产支持证券投资		-	-
贵金属投资		-	-

其他投资		-	-
衍生金融资产	6.4.7.3	-	-
买入返售金融资产	6.4.7.4	-	-
债权投资	6.4.7.5	-	-
其中：债券投资		-	-
资产支持证券投资		-	-
其他投资		-	-
其他债权投资	6.4.7.6	-	-
其他权益工具投资	6.4.7.7	-	-
应收清算款		308,860.61	-
应收股利		16,024.67	-
应收申购款		4,658.32	9,877.22
递延所得税资产		-	-
其他资产	6.4.7.8	-	-
资产总计		21,639,954.61	12,347,615.14
负债和净资产	附注号	本期末 2024年6月30日	上年度末 2023年12月31日
负 债：			
短期借款		-	-
交易性金融负债		-	-
衍生金融负债	6.4.7.3	-	-
卖出回购金融资产款		-	-
应付清算款		0.53	120,066.18
应付赎回款		416,635.09	1,234.12
应付管理人报酬		24,875.44	12,094.27
应付托管费		4,145.90	2,015.72
应付销售服务费		2,569.20	342.90
应付投资顾问费		-	-
应交税费		-	-
应付利润		-	-
递延所得税负债		-	-
其他负债	6.4.7.9	173,272.85	110,184.91
负债合计		621,499.01	245,938.10
净资产：			
实收基金	6.4.7.10	18,808,657.15	11,948,191.09
其他综合收益	6.4.7.11	-	-
未分配利润	6.4.7.12	2,209,798.45	153,485.95
净资产合计		21,018,455.60	12,101,677.04
负债和净资产总计		21,639,954.61	12,347,615.14

注：报告截止日 2024 年 06 月 30 日，基金份额总额 18,808,657.15 份，其中建信新材料精选股票发起 A 基金份额总额 15,241,257.82 份，基金份额净值人民币 1.1182 元；建信新材料精选股票发起 C 基金份额总额 3,567,399.33 份，基金份额净值人民币 1.1145 元。

6.2 利润表

会计主体：建信新材料精选股票型发起式证券投资基金

本报告期：2024 年 1 月 1 日至 2024 年 6 月 30 日

单位：人民币元

项目	附注号	本期 2024 年 1 月 1 日至 2024 年 6 月 30 日
一、营业总收入		729,376.40
1. 利息收入		3,777.63
其中：存款利息收入	6.4.7.13	3,777.63
债券利息收入		-
资产支持证券利息收入		-
买入返售金融资产收入		-
其他利息收入		-
2. 投资收益（损失以“-”填列）		1,066,809.20
其中：股票投资收益	6.4.7.14	760,270.84
基金投资收益		-
债券投资收益	6.4.7.15	32,636.37
资产支持证券投资收益	6.4.7.16	-
贵金属投资收益	6.4.7.17	-
衍生工具收益	6.4.7.18	-
股利收益	6.4.7.19	273,901.99
以摊余成本计量的金融资产 终止确认产生的收益		-
其他投资收益		-
3. 公允价值变动收益（损失以“-” 号填列）	6.4.7.20	-373,023.69
4. 汇兑收益（损失以“-”号填列）		-
5. 其他收入（损失以“-”号填列）	6.4.7.21	31,813.26
减：二、营业总支出		145,466.77
1. 管理人报酬	6.4.10.2.1	99,161.16
其中：暂估管理人报酬		-
2. 托管费	6.4.10.2.2	16,526.86
3. 销售服务费		7,323.14
4. 投资顾问费		-
5. 利息支出		-
其中：卖出回购金融资产支出		-
6. 信用减值损失	6.4.7.22	-
7. 税金及附加		0.07
8. 其他费用	6.4.7.23	22,455.54
三、利润总额（亏损总额以“-”号 填列）		583,909.63
减：所得税费用		-

四、净利润（净亏损以“-”号填列）		583,909.63
五、其他综合收益的税后净额		-
六、综合收益总额		583,909.63

6.3 净资产变动表

会计主体：建信新材料精选股票型发起式证券投资基金

本报告期：2024 年 1 月 1 日至 2024 年 6 月 30 日

单位：人民币元

项目	本期 2024 年 1 月 1 日至 2024 年 6 月 30 日			
	实收基金	其他综合收益	未分配利润	净资产合计
一、上期期末净资产	11,948,191.09	-	153,485.95	12,101,677.04
加：会计政策变更	-	-	-	-
前期差错更正	-	-	-	-
其他	-	-	-	-
二、本期期初净资产	11,948,191.09	-	153,485.95	12,101,677.04
三、本期增减变动额（减少以“-”号填列）	6,860,466.06	-	2,056,312.50	8,916,778.56
（一）、综合收益总额	-	-	583,909.63	583,909.63
（二）、本期基金份额交易产生的净资产变动数（净资产减少以“-”号填列）	6,860,466.06	-	1,472,402.87	8,332,868.93
其中：1. 基金申购款	18,383,293.38	-	3,181,939.60	21,565,232.98
2. 基金赎回款	-11,522,827.32	-	-1,709,536.73	-13,232,364.05
（三）、本期向基金份额持有人分配利润产生的净资产变动（净资产减少以“-”号填列）	-	-	-	-
（四）、其他综合收益结转留存收益	-	-	-	-

四、本期期末净资产	18,808,657.15	-	2,209,798.45	21,018,455.60
-----------	---------------	---	--------------	---------------

报表附注为财务报表的组成部分。

本报告 6.1 至 6.4 财务报表由下列负责人签署：

张军红

张力铮

丁颖

基金管理人负责人

主管会计工作负责人

会计机构负责人

6.4 报表附注

6.4.1 基金基本情况

建信新材料精选股票型发起式证券投资基金（以下简称“本基金”）经中国证券监督管理委员会（以下简称“中国证监会”）证监许可[2023]219《关于准予建信新材料精选股票型发起式证券投资基金注册的批复》核准，由建信基金管理有限责任公司依照《中华人民共和国证券投资基金法》和《建信新材料精选股票型发起式证券投资基金基金合同》负责公开募集。本基金为契约型开放式，存续期限不定，首次设立募集不包括认购资金利息共募集人民币 11,947,444.06 元，业经安永华明会计师事务所（特殊普通合伙）安永华明（2023）验字第 61490173_A37 号验资报告予以验证。经向中国证监会备案，《建信新材料精选股票型发起式证券投资基金基金合同》于 2023 年 8 月 22 日正式生效，基金合同生效日的基金份额总额为 11,949,476.21 份基金份额，其中认购资金利息折合 2,032.15 份基金份额。本基金的基金管理人为建信基金管理有限责任公司，基金托管人为招商银行股份有限公司。

本基金为发起式基金，发起资金认购部分为 10,001,889.08 份基金份额，发起资金认购方承诺使用发起资金认购的基金份额持有期限不少于 3 年。

本基金根据认购/申购费用、销售服务费用收取方式等不同，将基金份额分为不同的类别。在投资人认购/申购时收取认购/申购费用但不从本类别基金资产中计提销售服务费、赎回时根据持有期限收取赎回费用的，称为 A 类基金份额；从本类别基金资产中计提销售服务费而不收取认购/申购费用、赎回时根据持有期限收取赎回费用的，称为 C 类基金份额。由于基金费用的不同，本基金 A 类基金份额和 C 类基金份额将分别计算基金份额净值。投资人可自行选择认购/申购的基金份额类别。

根据《中华人民共和国证券投资基金法》和《建信新材料精选股票型发起式证券投资基金基金合同》的有关规定，本基金的投资范围为具有良好流动性的金融工具，包括国内依法发行上市的股票（包含主板、创业板、存托凭证及其他中国证监会允许基金投资的股票）、内地与香港股票

市场交易互联互通机制下允许买卖的香港联合交易所上市股票（以下简称“港股通标的股票”）、债券（包含国债、地方政府债、政府支持机构债券、金融债、企业债、公司债、公开发行的次级债、可转换债券（含分离交易可转债的纯债部分）、可交换公司债券、央行票据、短期融资券、超短期融资券、中期票据等）、衍生品（包括股指期货、国债期货、股票期权）、资产支持证券、债券回购、同业存单、货币市场工具以及法律法规或中国证监会允许基金投资的其他金融工具（但须符合中国证监会的相关规定）。本基金可根据法律法规的规定参与融资业务。如法律法规或监管机构以后允许基金投资其他品种，基金管理人在履行适当程序后，可以将其纳入投资范围。本基金的投资组合比例为：股票资产占基金资产的比例为 80%-95%，其中投资于本基金界定的新材料主题相关股票的比例不低于非现金资产的 80%；港股通标的股票投资比例不超过全部股票资产的 50%；每个交易日日终在扣除国债期货、股指期货和股票期权合约需缴纳的交易保证金后，本基金保持不低于基金资产净值 5% 的现金或者到期日在一年以内的政府债券，其中现金不包括结算备付金、存出保证金、应收申购款等。本基金的业绩比较基准为中证新材料主题指数收益率*75%+中证港股通综合指数收益率*15%+中债总指数收益率*10%。

6.4.2 会计报表的编制基础

本财务报表系按照财政部颁布的《企业会计准则——基本准则》以及其后颁布及修订的具体会计准则、应用指南、解释以及《资产管理产品相关会计处理规定》和其他相关规定（统称“企业会计准则”）编制，同时，在信息披露和估值方面，也参考了中国证监会颁布的《中国证券监督管理委员会关于证券投资基金估值业务的指导意见》、《公开募集证券投资基金信息披露管理办法》、《证券投资基金信息披露内容与格式准则》第 3 号《半年度报告的内容与格式》、《证券投资基金信息披露编报规则》第 3 号《会计报表附注的编制及披露》、《证券投资基金信息披露 XBRL 模板第 3 号〈年度报告和中期报告〉》以及中国证监会和中国证券投资基金业协会颁布的其他相关规定。

本财务报表以本基金持续经营为基础列报。

6.4.3 遵循企业会计准则及其他有关规定的声明

本财务报表符合企业会计准则的要求，真实、完整地反映了本基金于 2024 年 6 月 30 日的财务状况以及自 2024 年 1 月 1 日起至 2024 年 6 月 30 日止期间的经营成果和净值变动情况。

6.4.4 本报告期所采用的会计政策、会计估计与最近一期年度报告相一致的说明

本报告期所采用的会计政策、会计估计与最近一期年度报告相一致。

6.4.5 会计政策和会计估计变更以及差错更正的说明

6.4.5.1 会计政策变更的说明

本基金本报告期未发生会计政策变更。

6.4.5.2 会计估计变更的说明

本基金本报告期无会计估计变更。

6.4.5.3 差错更正的说明

本基金本报告期无重大会计差错的内容和更正金额。

6.4.6 税项

6.4.6.1 印花税

经国务院批准，财政部、国家税务总局研究决定，自 2008 年 4 月 24 日起，调整证券（股票）交易印花税税率，由原先的 3% 调整为 1%，自 2008 年 9 月 19 日起，调整由出让方按证券（股票）交易印花税税率缴纳印花税，受让方不再征收，税率不变；

根据财政部、税务总局公告 2023 年第 39 号《关于减半征收证券交易印花税的公告》的规定，自 2023 年 8 月 28 日起，证券交易印花税实施减半征收。

6.4.6.2 增值税

根据财政部、国家税务总局财税[2016]36 号文《关于全面推开营业税改增值税试点的通知》的规定，对证券投资基金（封闭式证券投资基金，开放式证券投资基金）管理人运用基金买卖股票、债券的转让收入免征增值税；国债、地方政府债利息收入以及金融同业往来利息收入免征增值税；存款利息收入不征收增值税；

根据财政部、国家税务总局财税[2016]46 号文《关于进一步明确全面推开营改增试点金融业有关政策的通知》的规定，金融机构开展的质押式买入返售金融商品业务及持有政策性金融债券取得的利息收入属于金融同业往来利息收入；

根据财政部、国家税务总局财税[2016]70 号文《关于金融机构同业往来等增值税政策的补充通知》的规定，金融机构开展的买断式买入返售金融商品业务、同业存款、同业存单以及持有金融债券取得的利息收入属于金融同业往来利息收入；

根据财政部、国家税务总局财税[2016]140 号文《关于明确金融、房地产开发、教育辅助服务等增值税政策的通知》的规定，资管产品运营过程中发生的增值税应税行为，以资管产品管理人为增值税纳税人；

根据财政部、国家税务总局财税[2017]56 号文《关于资管产品增值税有关问题的通知》的规定，自 2018 年 1 月 1 日起，资管产品管理人运营资管产品过程中发生的增值税应税行为（以下简

称“资管产品运营业务”），暂适用简易计税方法，按照 3%的征收率缴纳增值税，资管产品管理人未分别核算资管产品运营业务和其他业务的销售额和增值税应纳税额的除外。资管产品管理人可选择分别或汇总核算资管产品运营业务销售额和增值税应纳税额。对资管产品在 2018 年 1 月 1 日前运营过程中发生的增值税应税行为，未缴纳增值税的，不再缴纳；已缴纳增值税的，已纳税额从资管产品管理人以后月份的增值税应纳税额中抵减；

根据财政部、国家税务总局财税[2017]90 号文《关于租入固定资产进项税额抵扣等增值税政策的通知》的规定，自 2018 年 1 月 1 日起，资管产品管理人运营资管产品提供的贷款服务、发生的部分金融商品转让业务，按照以下规定确定销售额：提供贷款服务，以 2018 年 1 月 1 日起产生的利息及利息性质的收入为销售额；转让 2017 年 12 月 31 日前取得的股票（不包括限售股）、债券、基金、非货物期货，可以选择按照实际买入价计算销售额，或者以 2017 年最后一个交易日的股票收盘价（2017 年最后一个交易日处于停牌期间的股票，为停牌前最后一个交易日收盘价）、债券估值（中债金融估值中心有限公司或中证指数有限公司提供的债券估值）、基金份额净值、非货物期货结算价格作为买入价计算销售额；

增值税附加税包括城市维护建设税、教育费附加和地方教育费附加，以实际缴纳的增值税税额为计税依据，分别按规定的比例缴纳。

6.4.6.3 企业所得税

根据财政部、国家税务总局财税[2004]78 号文《关于证券投资基金税收政策的通知》的规定，自 2004 年 1 月 1 日起，对证券投资基金（封闭式证券投资基金，开放式证券投资基金）管理人运用基金买卖股票、债券的差价收入，继续免征企业所得税；

根据财政部、国家税务总局财税[2008]1 号文《关于企业所得税若干优惠政策的通知》的规定，对证券投资基金从证券市场中取得的收入，包括买卖股票、债券的差价收入，股权的股息、红利收入，债券的利息收入及其他收入，暂不征收企业所得税。

6.4.6.4 个人所得税

根据财政部、国家税务总局财税[2008]132 号文《财政部、国家税务总局关于储蓄存款利息所得有关个人所得税政策的通知》的规定，自 2008 年 10 月 9 日起，对储蓄存款利息所得暂免征收个人所得税；

根据财政部、国家税务总局、中国证监会财税[2012]85 号文《关于实施上市公司股息红利差别化个人所得税政策有关问题的通知》的规定，自 2013 年 1 月 1 日起，证券投资基金从公开发行和转让市场取得的上市公司股票，持股期限在 1 个月以内（含 1 个月）的，其股息红利所得全额计入应纳税所得额；持股期限在 1 个月以上至 1 年（含 1 年）的，暂减按 50%计入应纳税所得额；

持股期限超过 1 年的，暂减按 25% 计入应纳税所得额。上述所得统一适用 20% 的税率计征个人所得税；

根据财政部、国家税务总局、中国证监会财税[2015]101 号文《关于上市公司股息红利差别化个人所得税政策有关问题的通知》的规定，自 2015 年 9 月 8 日起，证券投资基金从公开发行和转让市场取得的上市公司股票，持股期限超过 1 年的，股息红利所得暂免征收个人所得税。

6.4.6.5 境外投资

本基金运作过程中涉及的境外投资的税项问题，根据财政部、国家税务总局、中国证监会财税[2014]81 号文《关于沪港股票市场交易互联互通机制试点有关税收政策的通知》、财税[2016]127 号文《关于深港股票市场交易互联互通机制试点有关税收政策的通知》及其他境内外相关税务法规的规定和实务操作执行。

6.4.7 重要财务报表项目的说明

6.4.7.1 货币资金

单位：人民币元

项目	本期末 2024 年 6 月 30 日
活期存款	1,620,430.13
等于：本金	1,620,240.45
加：应计利息	189.68
减：坏账准备	-
定期存款	-
等于：本金	-
加：应计利息	-
减：坏账准备	-
其中：存款期限 1 个月以内	-
存款期限 1-3 个月	-
存款期限 3 个月以上	-
其他存款	-
等于：本金	-
加：应计利息	-
减：坏账准备	-
合计	1,620,430.13

6.4.7.2 交易性金融资产

单位：人民币元

项目	本期末 2024 年 6 月 30 日			
	成本	应计利息	公允价值	公允价值变动
股票	19,487,039.63	-	19,500,134.85	13,095.22

贵金属投资-金交所黄金合约	-	-	-	-
债券	交易所市场	-	-	-
	银行间市场	-	-	-
	合计	-	-	-
资产支持证券	-	-	-	-
基金	-	-	-	-
其他	-	-	-	-
合计	19,487,039.63	-	19,500,134.85	13,095.22

6.4.7.3 衍生金融资产/负债

6.4.7.3.1 衍生金融资产/负债期末余额

无。

6.4.7.3.2 期末基金持有的期货合约情况

无。

6.4.7.3.3 期末基金持有的黄金衍生品情况

无。

6.4.7.4 买入返售金融资产

6.4.7.4.1 各项买入返售金融资产期末余额

无。

6.4.7.4.2 期末买断式逆回购交易中取得的债券

无。

6.4.7.4.3 按预期信用损失一般模型计提减值准备的说明

6.4.7.5 债权投资

6.4.7.5.1 债权投资情况

无。

6.4.7.5.2 债权投资减值准备计提情况

无。

6.4.7.6 其他债权投资

6.4.7.6.1 其他债权投资情况

无。

6.4.7.6.2 其他债权投资减值准备计提情况

无。

6.4.7.7 其他权益工具投资

6.4.7.7.1 其他权益工具投资情况

无。

6.4.7.7.2 报告期末其他权益工具投资情况

无。

6.4.7.8 其他资产

无。

6.4.7.9 其他负债

单位：人民币元

项目	本期末 2024年6月30日
应付券商交易单元保证金	-
应付赎回费	23.98
应付证券出借违约金	-
应付交易费用	113,358.09
其中：交易所市场	113,358.09
银行间市场	-
应付利息	-
预提费用	59,890.78
合计	173,272.85

6.4.7.10 实收基金

金额单位：人民币元

建信新材料精选股票发起 A

项目	本期 2024年1月1日至2024年6月30日	
	基金份额（份）	账面金额
上年度末	10,927,425.85	10,927,425.85
本期申购	5,120,375.44	5,120,375.44
本期赎回（以“-”号填列）	-806,543.47	-806,543.47
基金拆分/份额折算前	-	-
基金拆分/份额折算调整	-	-
本期申购	-	-
本期赎回（以“-”号填列）	-	-
本期末	15,241,257.82	15,241,257.82

建信新材料精选股票发起 C

项目	本期 2024年1月1日至2024年6月30日	
	基金份额（份）	账面金额
上年度末	1,020,765.24	1,020,765.24
本期申购	13,262,917.94	13,262,917.94

本期赎回（以“-”号填列）	-10,716,283.85	-10,716,283.85
基金拆分/份额折算前	-	-
基金拆分/份额折算调整	-	-
本期申购	-	-
本期赎回（以“-”号填列）	-	-
本期末	3,567,399.33	3,567,399.33

注：如有相应情况，申购含红利再投、转换入份额及金额，赎回含转换出份额及金额。

6.4.7.11 其他综合收益

无。

6.4.7.12 未分配利润

单位：人民币元

建信新材料精选股票发起 A

项目	已实现部分	未实现部分	未分配利润合计
上年度末	-206,800.94	348,543.33	141,742.39
加：会计政策变更	-	-	-
前期差错更正	-	-	-
其他	-	-	-
本期期初	-206,800.94	348,543.33	141,742.39
本期利润	685,252.17	239,312.63	924,564.80
本期基金份额交易产生的变动数	96,056.52	639,122.91	735,179.43
其中：基金申购款	119,753.10	723,217.62	842,970.72
基金赎回款	-23,696.58	-84,094.71	-107,791.29
本期已分配利润	-	-	-
本期末	574,507.75	1,226,978.87	1,801,486.62

建信新材料精选股票发起 C

项目	已实现部分	未实现部分	未分配利润合计
上年度末	-20,772.16	32,515.72	11,743.56
加：会计政策变更	-	-	-
前期差错更正	-	-	-
其他	-	-	-
本期期初	-20,772.16	32,515.72	11,743.56
本期利润	271,681.15	-612,336.32	-340,655.17
本期基金份额交易产生的变动数	-129,353.11	866,576.55	737,223.44
其中：基金申购款	308,736.63	2,030,232.25	2,338,968.88
基金赎回款	-438,089.74	-1,163,655.70	-1,601,745.44
本期已分配利润	-	-	-
本期末	121,555.88	286,755.95	408,311.83

6.4.7.13 存款利息收入

单位：人民币元

项目	本期
	2024年1月1日至2024年6月30日
活期存款利息收入	2,446.87
定期存款利息收入	-
其他存款利息收入	-
结算备付金利息收入	1,242.21
其他	88.55
合计	3,777.63

6.4.7.14 股票投资收益

6.4.7.14.1 股票投资收益项目构成

单位：人民币元

项目	本期
	2024年1月1日至2024年6月30日
股票投资收益——买卖股票差价收入	760,270.84
股票投资收益——赎回差价收入	-
股票投资收益——申购差价收入	-
股票投资收益——证券出借差价收入	-
合计	760,270.84

6.4.7.14.2 股票投资收益——买卖股票差价收入

单位：人民币元

项目	本期
	2024年1月1日至2024年6月30日
卖出股票成交总额	63,678,452.49
减：卖出股票成本总额	62,748,760.30
减：交易费用	169,421.35
买卖股票差价收入	760,270.84

6.4.7.14.3 股票投资收益——证券出借差价收入

无。

6.4.7.15 债券投资收益

6.4.7.15.1 债券投资收益项目构成

单位：人民币元

项目	本期
	2024年1月1日至2024年6月30日
债券投资收益——利息收入	48.41
债券投资收益——买卖债券（债转股及债券到期兑付）差价收入	32,587.96
债券投资收益——赎回差价收入	-
债券投资收益——申购差价收入	-

合计	32,636.37
----	-----------

6.4.7.15.2 债券投资收益——买卖债券差价收入

单位：人民币元

项目	本期 2024年1月1日至2024年6月30日
卖出债券（债转股及债券到期兑付）成交总额	514,545.77
减：卖出债券（债转股及债券到期兑付）成本总额	480,072.36
减：应计利息总额	1,861.83
减：交易费用	23.62
买卖债券差价收入	32,587.96

6.4.7.15.3 债券投资收益——赎回差价收入

无。

6.4.7.15.4 债券投资收益——申购差价收入

无。

6.4.7.16 资产支持证券投资收益

6.4.7.16.1 资产支持证券投资收益项目构成

无。

6.4.7.16.2 资产支持证券投资收益——买卖资产支持证券差价收入

无。

6.4.7.16.3 资产支持证券投资收益——赎回差价收入

无。

6.4.7.16.4 资产支持证券投资收益——申购差价收入

无。

6.4.7.17 贵金属投资收益

6.4.7.17.1 贵金属投资收益项目构成

无。

6.4.7.17.2 贵金属投资收益——买卖贵金属差价收入

无。

6.4.7.17.3 贵金属投资收益——赎回差价收入

无。

6.4.7.17.4 贵金属投资收益——申购差价收入

无。

6.4.7.18 衍生工具收益

6.4.7.18.1 衍生工具收益——买卖权证差价收入

无。

6.4.7.18.2 衍生工具收益——其他投资收益

无。

6.4.7.19 股利收益

单位：人民币元

项目	本期
	2024年1月1日至2024年6月30日
股票投资产生的股利收益	273,901.99
其中：证券出借权益补偿收入	-
基金投资产生的股利收益	-
合计	273,901.99

6.4.7.20 公允价值变动收益

单位：人民币元

项目名称	本期
	2024年1月1日至2024年6月30日
1. 交易性金融资产	-373,023.69
股票投资	-373,023.69
债券投资	-
资产支持证券投资	-
基金投资	-
贵金属投资	-
其他	-
2. 衍生工具	-
权证投资	-
3. 其他	-
减：应税金融商品公允价值变动产生的预估增值税	-
合计	-373,023.69

6.4.7.21 其他收入

单位：人民币元

项目	本期
	2024年1月1日至2024年6月30日
基金赎回费收入	30,736.56
基金转换费收入	1,076.70
合计	31,813.26

6.4.7.22 信用减值损失

无。

6.4.7.23 其他费用

单位：人民币元

项目	本期 2024年1月1日至2024年6月30日
审计费用	19,890.78
信息披露费	-
证券出借违约金	-
银行划款手续费	2,532.89
证券组合费	31.87
合计	22,455.54

6.4.7.24 分部报告

无。

6.4.8 或有事项、资产负债表日后事项的说明**6.4.8.1 或有事项****6.4.8.2 资产负债表日后事项**

无。

6.4.9 关联方关系**6.4.9.1 本报告期存在控制关系或其他重大利害关系的关联方发生变化的情况**

本报告期，存在控制关系或其他重大利害关系的关联方没有发生变化。

6.4.9.2 本报告期与基金发生关联交易的各关联方

关联方名称	与本基金的关系
建信基金管理有限责任公司（“建信基金”）	基金管理人、注册登记机构、基金销售机构
招商银行股份有限公司（“招商银行”）	基金托管人、基金销售机构
中国建设银行股份有限公司（“中国建设银行”）	基金管理人的股东、基金销售机构

注：下述关联交易均在正常业务范围内按一般商业条款订立。

6.4.10 本报告期及上年度可比期间的关联方交易**6.4.10.1 通过关联方交易单元进行的交易****6.4.10.1.1 股票交易**

无。

6.4.10.1.2 债券交易

无。

6.4.10.1.3 债券回购交易

无。

6.4.10.1.4 权证交易

无。

6.4.10.1.5 应支付关联方的佣金

无。

6.4.10.2 关联方报酬**6.4.10.2.1 基金管理费**

单位：人民币元

项目	本期
	2024年1月1日至2024年6月30日
当期发生的基金应支付的管理费	99,161.16
其中：应支付销售机构的客户维护费	15,011.73
应支付基金管理人的净管理费	84,149.43

注：支付基金管理人的管理人报酬按前一日基金资产净值 1.20%的年费率计提，逐日累计至每月月底，按月支付。其计算公式为：

$$\text{日管理人报酬} = \text{前一日基金资产净值} \times 1.20\% / \text{当年天数}。$$

6.4.10.2.2 基金托管费

单位：人民币元

项目	本期
	2024年1月1日至2024年6月30日
当期发生的基金应支付的托管费	16,526.86

注：支付基金托管人的托管费按前一日基金资产净值 0.20%的年费率计提，逐日累计至每月月底，按月支付。其计算公式为：

$$\text{日托管费} = \text{前一日基金资产净值} \times 0.20\% / \text{当年天数}。$$

6.4.10.2.3 销售服务费

单位：人民币元

获得销售服务费的各关联方名称	本期		
	2024年1月1日至2024年6月30日		
	当期发生的基金应支付的销售服务费		
	建信新材料精选股票 发起 A	建信新材料精选股票 发起 C	合计
建信基金	-	0.69	0.69

招商银行	-	179.12	179.12
中国建设银行	-	1,991.44	1,991.44
合计	-	2,171.25	2,171.25

注：支付基金销售机构的销售服务费按前一日基金资产净值的约定年费率计提，逐日累计至每月月底，按月支付给建信基金，再由建信基金计算并支付给各基金销售机构。A 类基金份额无销售服务费，C 类基金份额约定的销售服务费年费率为 0.4%。销售服务费的计算公式为：

日销售服务费 = 前一日基金资产净值 × 约定年费率 / 当年天数。

6.4.10.3 与关联方进行银行间同业市场的债券(含回购)交易

无。

6.4.10.4 报告期内转融通证券出借业务发生重大关联交易事项的说明

6.4.10.4.1 与关联方通过约定申报方式进行的适用固定期限费率的证券出借业务的情况

无。

6.4.10.4.2 与关联方通过约定申报方式进行的适用市场化期限费率的证券出借业务的情况

无。

6.4.10.5 各关联方投资本基金的情况

6.4.10.5.1 报告期内基金管理人运用固有资金投资本基金的情况

份额单位：份

项目	本期 2024 年 1 月 1 日至 2024 年 6 月 30 日	
	建信新材料精选股票发起 A	建信新材料精选股票发起 C
基金合同生效日（2023 年 8 月 22 日）持有的基金份额	-	-
报告期初持有的基金份额	10,001,889.08	-
报告期间申购/买入总份额	-	-
报告期间因拆分变动份额	-	-
减：报告期间赎回/卖出总份额	-	-
报告期末持有的基金份额	10,001,889.08	-
报告期末持有的基金份额占基金总份额比例	65.62%	-

注：分级持有份额占总份额比例的计算中，对下属分级基金，比例的分母采用各自级别的份额。

6.4.10.5.2 报告期末除基金管理人之外的其他关联方投资本基金的情况

无。

6.4.10.6 由关联方保管的银行存款余额及当期产生的利息收入

单位：人民币元

关联方名称	本期 2024 年 1 月 1 日至 2024 年 6 月 30 日	
	期末余额	当期利息收入
招商银行-活期	1,620,430.13	2,446.87

注：本基金的银行存款由基金托管人保管，按银行活期利率/银行同业利率/约定利率计息。

6.4.10.7 本基金在承销期内参与关联方承销证券的情况

本基金本报告期内未发生承销期内参与关联方承销证券的情况。

6.4.10.8 其他关联交易事项的说明

无。

6.4.11 利润分配情况

无。

6.4.12 期末（2024 年 6 月 30 日）本基金持有的流通受限证券**6.4.12.1 因认购新发/增发证券而于期末持有的流通受限证券**

无。

6.4.12.2 期末持有的暂时停牌等流通受限股票

无。

6.4.12.3 期末债券正回购交易中作为抵押的债券**6.4.12.3.1 银行间市场债券正回购**

无。

6.4.12.3.2 交易所市场债券正回购

无。

6.4.12.4 期末参与转融通证券出借业务的证券

无。

6.4.13 金融工具风险及管理**6.4.13.1 风险管理政策和组织架构**

本基金在日常经营活动中涉及的风险主要包括信用风险、流动性风险及市场风险。本基金管理人制定政策和程序来识别及分析这些风险，运用特定的风险量化模型和指标评估风险损失的程度，设定适当的风险限额及内部控制流程，通过可靠的管理及信息系统持续对这些风险进行监督

和检查评估，并通过相应决策，将风险控制在可承受的范围内。

本基金风险管理的主要目标是基金管理人通过事前监测、事中监控和事后评估，有效管理和控制上述风险，追求基金资产长期稳定增值。

本基金管理人建立了以董事会审计与风险控制委员会为核心的、由风险管理与内控合规委员会、督察长、风险与合规管理部和相关业务部门构成的风险管理架构体系，并由独立于公司管理层和其他业务部门的督察长和风险与合规管理部对公司合规风险状况及各部门风险控制措施进行检查、监督及报告。

6.4.13.2 信用风险

信用风险是指基金在交易过程中因交易对手未履行合约责任，或者基金所投资证券之发行人出现违约、拒绝支付到期本息等情况，导致基金资产损失和收益变化的风险。

本基金的活期存款存放于本基金托管人的帐户，与该机构存款相关的信用风险不重大。本基金在交易所进行的交易均以中国证券登记结算有限责任公司为交易对手完成证券交收和款项清算，违约风险可能性很小。在定期存款和银行间同业市场交易前均对交易对手进行信用评估并对证券交割方式进行限制以控制相应的信用风险。

本基金的基金管理人建立了信用产品投资流程，通过对投资品种信用等级评估来控制证券发行人的信用风险，且通过分散化投资以分散信用风险。

本基金债券投资的信用评级情况按《中国人民银行信用评级管理指导意见》设定的标准统计及汇总。按信用评级列示的债券、资产支持证券和同业存单的投资情况如下表所示，如无表格，则本基金于本期末及上年年末未持有除国债、央行票据、政策性金融债以外的债券。

6.4.13.2.1 按短期信用评级列示的债券投资

无。

6.4.13.2.2 按短期信用评级列示的资产支持证券投资

无。

6.4.13.2.3 按短期信用评级列示的同业存单投资

无。

6.4.13.2.4 按长期信用评级列示的债券投资

无。

6.4.13.2.5 按长期信用评级列示的资产支持证券投资

无。

6.4.13.2.6 按长期信用评级列示的同业存单投资

无。

6.4.13.3 流动性风险

流动性风险是指基金管理人未能以合理价格及时变现基金资产以支付投资者赎回款项的风险。

公司建立了健全有效的流动性风险内部控制体系，对流动性风险管理的组织架构、职责分工以及指标监控体系进行了明确规定，同时建立了以流动性风险为核心的压力测试体系，由独立的风险管理部门负责压力测试的实施，多维度对投资组合流动性风险进行管控。

6.4.13.3.1 金融资产和金融负债的到期期限分析

无。

6.4.13.3.2 报告期内本基金组合资产的流动性风险分析

在日常运作中，本基金严格按照相关法律法规要求、基金合同约定的投资范围与比例限制实施投资管理，确保投资组合资产变现能力与投资者赎回需求保持动态平衡。

在资产端，本基金遵循组合管理、分散投资的基本原则，主要投资于基金合同约定的具有良好流动性的金融工具。基金管理人对基金持有资产的集中度、高流动性资产比例、流动性受限资产比例、逆回购分布等指标进行监控，定期开展压力测试，持续对投资组合流动性水平进行监测与评估。

在负债端，基金管理人建立了投资者申购赎回管理机制，结合市场形势对投资者申购赎回情况进行分析，合理控制投资组合持有人结构。在极端情形下，投资组合面临巨额赎回时，基金管理人将根据相关法律法规要求以及基金合同的约定，审慎利用流动性风险管理工具处理赎回申请，保障基金持有人利益。

本报告期内，本基金未发生重大流动性风险事件。

6.4.13.4 市场风险

市场风险是指基金所持金融工具的公允价值或未来现金流量因所处市场各类价格因素的变动而发生波动的风险，包括利率风险、外汇风险和其他价格风险。

6.4.13.4.1 利率风险

利率风险是指金融工具的公允价值或现金流量受市场利率变动而发生波动的风险。利率敏感性金融工具面临由于市场利率上升而导致公允价值下降的风险，其中浮动利率类金融工具还面临每个付息期间结束根据市场利率重新定价时对于未来现金流影响的风险。

本基金的基金管理人定期对本基金面临的利率敏感性缺口进行监控，并通过调整投资组合的

久期等方法对利率风险进行管理。

6.4.13.4.1.1 利率风险敞口

单位：人民币元

本期末 2024年6月30日	1年以内	1-5年	5年以上	不计息	合计
资产					
货币资金	1,620,430.13	-	-	-	1,620,430.13
结算备付金	179,176.55	-	-	-	179,176.55
存出保证金	10,669.48	-	-	-	10,669.48
交易性金融资产	-	-	-	19,500,134.85	19,500,134.85
衍生金融资产	-	-	-	-	-
买入返售金融资产	-	-	-	-	-
应收清算款	-	-	-	308,860.61	308,860.61
债权投资	-	-	-	-	-
应收股利	-	-	-	16,024.67	16,024.67
应收申购款	-	-	-	4,658.32	4,658.32
其他资产	-	-	-	-	-
资产总计	1,810,276.16	-	-	19,829,678.45	21,639,954.61
负债					
卖出回购金融资产款	-	-	-	-	-
短期借款	-	-	-	-	-
交易性金融负债	-	-	-	-	-
衍生金融负债	-	-	-	-	-
应付清算款	-	-	-	0.53	0.53
应付赎回款	-	-	-	416,635.09	416,635.09
应付管理人报酬	-	-	-	24,875.44	24,875.44
应付托管费	-	-	-	4,145.90	4,145.90
应付销售服务费	-	-	-	2,569.20	2,569.20
应付投资顾问费	-	-	-	-	-
应交税费	-	-	-	-	-
应付利润	-	-	-	-	-
其他负债	-	-	-	173,272.85	173,272.85
负债总计	-	-	-	621,499.01	621,499.01
利率敏感度缺口	1,810,276.16	-	-	19,208,179.44	21,018,455.60
上年度末 2023年12月31日	1年以内	1-5年	5年以上	不计息	合计
资产					
货币资金	926,961.28	-	-	-	926,961.28
结算备付金	123,240.63	-	-	-	123,240.63
存出保证金	7,305.09	-	-	-	7,305.09
交易性金融资产	-	-	-	11,280,230.92	11,280,230.92
衍生金融资产	-	-	-	-	-
买入返售金融资产	-	-	-	-	-

应收清算款	-	-	-	-	-
债权投资	-	-	-	-	-
应收股利	-	-	-	-	-
应收申购款	-	-	-	9,877.22	9,877.22
其他资产	-	-	-	-	-
资产总计	1,057,507.00	-	-	11,290,108.14	12,347,615.14
负债	-	-	-	-	-
卖出回购金融资产款	-	-	-	-	-
短期借款	-	-	-	-	-
交易性金融负债	-	-	-	-	-
衍生金融负债	-	-	-	-	-
应付清算款	-	-	-	120,066.18	120,066.18
应付赎回款	-	-	-	1,234.12	1,234.12
应付管理人报酬	-	-	-	12,094.27	12,094.27
应付托管费	-	-	-	2,015.72	2,015.72
应付销售服务费	-	-	-	342.90	342.90
应付投资顾问费	-	-	-	-	-
应交税费	-	-	-	-	-
应付利润	-	-	-	-	-
其他负债	-	-	-	110,184.91	110,184.91
负债总计	-	-	-	245,938.10	245,938.10
利率敏感度缺口	1,057,507.00	-	-	11,044,170.04	12,101,677.04

注：表中所示为本基金资产及负债的账面价值，并按照合约规定的利率重新定价日或到期日孰早者予以分类。

6.4.13.4.1.2 利率风险的敏感性分析

于本期末，本基金未持有交易性债券投资，因此市场利率的变动对于本基金资产净值无重大影响。

6.4.13.4.2 外汇风险

外汇风险是指金融工具的公允价值或未来现金流量因外汇汇率变动而发生波动的风险。本基金持有以非记账本位币人民币计价的资产和负债，因此存在相应的外汇风险。

6.4.13.4.2.1 外汇风险敞口

单位：人民币元

项目	本期末 2024年6月30日			
	美元 折合人民币	港币 折合人民币	其他币种 折合人民币	合计
以外币计价的资产				

交易性金融资产	-	2,389,980.35	-	2,389,980.35
资产合计	-	2,389,980.35	-	2,389,980.35
以外币计价的负债				
负债合计	-	-	-	-
资产负债表外 汇风险敞口净额	-	2,389,980.35	-	2,389,980.35
项目	上年度末 2023 年 12 月 31 日			
	美元 折合人民币	港币 折合人民币	其他币种 折合人民币	合计
以外币计价的资产				
资产合计	-	-	-	-
以外币计价的负债				
负债合计	-	-	-	-
资产负债表外 汇风险敞口净额	-	-	-	-

6.4.13.4.2.2 外汇风险的敏感性分析

假设	除汇率以外的其他市场变量保持不变		
分析	相关风险变量的变动	对资产负债表日基金资产净值的影响金额（单位：人民币元）	
		本期末（2024 年 6 月 30 日）	上年度末（2023 年 12 月 31 日）
	所有外币相对人民币升值 5%	119,499.02	-
	所有外币相对人民币贬值 5%	-119,499.02	-

6.4.13.4.3 其他价格风险

其他价格风险是指基金所持金融工具的公允价值或未来现金流量因除市场利率和外汇汇率以

外的市场价格因素变动而发生波动的风险。本基金所面临的其他价格风险来源于单个证券发行主体自身经营情况或特殊事项的影响，也可能来源于证券市场整体波动的影响。

本基金的基金管理人定期结合宏观及微观环境的变化，对投资策略、资产配置、投资组合进行修正，来主动应对可能发生的市场价格风险。此外，本基金的基金管理人每日对本基金所持有的证券价格实施监控，定期运用多种定量方法对基金进行风险度量，及时对风险进行跟踪和控制。

6.4.13.4.3.1 其他价格风险敞口

金额单位：人民币元

项目	本期末 2024年6月30日		上年度末 2023年12月31日	
	公允价值	占基金资产净值 比例 (%)	公允价值	占基金资产净值 比例 (%)
交易性金融资产—股票投资	19,500,134.85	92.78	11,280,230.92	93.21
交易性金融资产—基金投资	-	-	-	-
交易性金融资产—贵金属投资	-	-	-	-
衍生金融资产—权证投资	-	-	-	-
其他	-	-	-	-
合计	19,500,134.85	92.78	11,280,230.92	93.21

6.4.13.4.3.2 其他价格风险的敏感性分析

于本期末，本基金成立不满一年，尚无足够经验数据。

6.4.13.4.4 采用风险价值法管理风险

无。

6.4.14 公允价值

6.4.14.1 金融工具公允价值计量的方法

公允价值计量结果所属的层次，由对公允价值计量整体而言具有重要意义的输入值所属的最低层次决定：第一层次：相同资产或负债在活跃市场上未经调整的报价；第二层次：除第一层次输入值外相关资产或负债直接或间接可观察的输入值；第三层次：相关资产或负债的不可观察输入值。

6.4.14.2 持续的以公允价值计量的金融工具

6.4.14.2.1 各层次金融工具的公允价值

单位：人民币元

公允价值计量结果所属的层次	本期末 2024 年 6 月 30 日	上年度末 2023 年 12 月 31 日
第一层次	19,500,134.85	11,280,230.92
第二层次	-	-
第三层次	-	-
合计	19,500,134.85	11,280,230.92

6.4.14.2.2 公允价值所属层次间的重大变动

对于公开市场交易的证券、基金等投资，若出现交易不活跃（包括重大事项停牌、境内股票涨停等导致的交易不活跃）和非公开发行等情况，本基金不会于交易不活跃期间及限售期间将相关投资的公允价值列入第一层次，并根据估值调整中采用的对公允价值计量整体而言具有重要意义输入值所属的最低层次，确定相关投资的公允价值应属第二层次或第三层次。本基金政策以报告期初作为确定金融工具公允价值层次之间转换的时点。

6.4.14.3 非持续的以公允价值计量的金融工具的说明

本基金本报告期末及上年度末均未持有非持续的以公允价值计量的金融工具。

6.4.14.4 不以公允价值计量的金融工具的相关说明

本基金持有的不以公允价值计量的金融工具为以摊余成本计量的金融资产和金融负债，这些金融工具因其剩余期限较短，所以其账面价值与公允价值相若。

6.4.15 有助于理解和分析会计报表需要说明的其他事项

无。

§ 7 投资组合报告

7.1 期末基金资产组合情况

金额单位：人民币元

序号	项目	金额	占基金总资产的比例 (%)
1	权益投资	19,500,134.85	90.11
	其中：股票	19,500,134.85	90.11
2	基金投资	-	-
3	固定收益投资	-	-
	其中：债券	-	-
	资产支持证券	-	-
4	贵金属投资	-	-
5	金融衍生品投资	-	-
6	买入返售金融资产	-	-

	其中：买断式回购的买入返售金融资产	-	-
7	银行存款和结算备付金合计	1,799,606.68	8.32
8	其他各项资产	340,213.08	1.57
9	合计	21,639,954.61	100.00

注：本基金本报告期末通过港股通交易机制投资的港股公允价值为 2,389,980.35 元，占期末基金资产净值比例为 11.37%。

7.2 报告期末按行业分类的股票投资组合

7.2.1 报告期末按行业分类的境内股票投资组合

金额单位：人民币元

代码	行业类别	公允价值（元）	占基金资产净值比例（%）
A	农、林、牧、渔业	-	-
B	采矿业	2,105,369.00	10.02
C	制造业	14,996,073.50	71.35
D	电力、热力、燃气及水生产和供应业	-	-
E	建筑业	-	-
F	批发和零售业	-	-
G	交通运输、仓储和邮政业	-	-
H	住宿和餐饮业	-	-
I	信息传输、软件和信息技术服务业	-	-
J	金融业	-	-
K	房地产业	-	-
L	租赁和商务服务业	-	-
M	科学研究和技术服务业	-	-
N	水利、环境和公共设施管理业	8,712.00	0.04
O	居民服务、修理和其他服务业	-	-
P	教育	-	-
Q	卫生和社会工作	-	-
R	文化、体育和娱乐业	-	-
S	综合	-	-
	合计	17,110,154.50	81.41

7.2.2 报告期末按行业分类的港股通投资股票投资组合

行业类别	公允价值（人民币）	占基金资产净值比例（%）
Materials 材料	1,862,013.23	8.86
Consumer Staples 日常生活消费品	200,862.61	0.96
Consumer Discretionary 非日常消费品	-	-

Energy 能源	327,104.51	1.56
Financials 金融	-	-
Health Care 医疗保健	-	-
Industrials 工业	-	-
Real Estate 房地产	-	-
Information Technology 信息技术	-	-
Telecommunication Services 通讯服务	-	-
Utilities 公用事业	-	-
合计	2,389,980.35	11.37

注：以上分类采用全球行业分类标准(GICS)。

7.3 期末按公允价值占基金资产净值比例大小排序的所有股票投资明细

金额单位：人民币元

序号	股票代码	股票名称	数量(股)	公允价值(元)	占基金资产净值比例(%)
1	300750	宁德时代	9,100	1,638,273.00	7.79
2	605166	聚合顺	134,500	1,410,905.00	6.71
3	002409	雅克科技	20,700	1,302,237.00	6.20
4	601899	紫金矿业	71,500	1,256,255.00	5.98
5	600989	宝丰能源	65,400	1,133,382.00	5.39
6	603067	振华股份	74,700	871,002.00	4.14
7	002984	森麒麟	29,840	718,845.60	3.42
8	01378	中国宏桥	59,500	641,878.72	3.05
9	01818	招金矿业	51,500	615,739.56	2.93
10	00189	东岳集团	78,000	604,394.95	2.88
11	603993	洛阳钼业	58,500	497,250.00	2.37
12	600487	亨通光电	31,400	495,178.00	2.36
13	300758	七彩化学	45,500	489,125.00	2.33
14	603606	东方电缆	10,000	488,100.00	2.32
15	600873	梅花生物	45,800	458,916.00	2.18
16	601058	赛轮轮胎	32,200	450,800.00	2.14
17	688378	奥来德	18,985	445,388.10	2.12
18	300677	英科医疗	16,300	437,003.00	2.08
19	300408	三环集团	14,600	426,174.00	2.03
20	605589	圣泉集团	20,700	420,003.00	2.00
21	688408	中信博	4,534	417,490.72	1.99
22	000975	银泰黄金	21,600	351,864.00	1.67
23	00883	中国海洋石油	16,000	327,104.51	1.56
24	688122	西部超导	8,432	323,114.24	1.54
25	002850	科达利	3,800	290,244.00	1.38
26	603507	振江股份	8,700	285,534.00	1.36
27	300596	利安隆	9,800	265,874.00	1.26

28	300811	铂科新材	5,040	221,256.00	1.05
29	600160	巨化股份	8,800	212,344.00	1.01
30	02367	巨子生物	4,800	200,862.61	0.96
31	600707	彩虹股份	29,100	198,171.00	0.94
32	300910	瑞丰新材	4,400	192,368.00	0.92
33	002179	中航光电	5,000	190,250.00	0.91
34	600435	北方导航	19,700	169,814.00	0.81
35	300395	菲利华	5,400	166,050.00	0.79
36	002206	海利得	39,500	150,890.00	0.72
37	603722	阿科力	2,900	131,225.00	0.62
38	600312	平高电气	6,400	124,480.00	0.59
39	600031	三一重工	7,400	122,100.00	0.58
40	601567	三星医疗	3,400	119,000.00	0.57
41	600469	风神股份	17,700	103,368.00	0.49
42	688190	云路股份	1,204	89,950.84	0.43
43	300274	阳光电源	600	37,218.00	0.18
44	000888	峨眉山 A	800	8,712.00	0.04

7.4 报告期内股票投资组合的重大变动

7.4.1 累计买入金额超出期初基金资产净值 2%或前 20 名的股票明细

金额单位：人民币元

序号	股票代码	股票名称	本期累计买入金额	占期初基金资产净值比例(%)
1	605166	聚合顺	2,040,857.00	16.86
2	300750	宁德时代	1,927,635.00	15.93
3	601899	紫金矿业	1,434,456.00	11.85
4	002409	雅克科技	1,361,890.00	11.25
5	002984	森麒麟	1,308,406.12	10.81
6	01378	中国宏桥	1,111,009.45	9.18
7	600873	梅花生物	1,041,370.37	8.61
8	300758	七彩化学	1,024,593.00	8.47
9	002601	龙佰集团	1,002,251.00	8.28
10	300596	利安隆	994,902.00	8.22
11	603993	洛阳钼业	974,346.00	8.05
12	603606	东方电缆	957,582.00	7.91
13	601058	赛轮轮胎	954,889.00	7.89
14	688378	奥来德	889,235.35	7.35
15	01818	招金矿业	878,260.36	7.26
16	603067	振华股份	877,926.00	7.25
17	600989	宝丰能源	789,424.00	6.52
18	600547	山东黄金	750,688.00	6.20
19	600309	万华化学	656,648.00	5.43
20	603225	新凤鸣	651,246.00	5.38
21	605589	圣泉集团	639,862.00	5.29

22	600048	保利发展	627,524.00	5.19
23	00189	东岳集团	611,852.57	5.06
24	603055	台华新材	595,580.00	4.92
25	601113	华鼎股份	594,241.00	4.91
26	600028	中国石化	589,534.00	4.87
27	000975	银泰黄金	584,676.00	4.83
28	300910	瑞丰新材	567,930.00	4.69
29	300641	正丹股份	565,217.00	4.67
30	002859	洁美科技	556,385.00	4.60
31	600487	亨通光电	545,981.00	4.51
32	00883	中国海洋石油	545,854.63	4.51
33	605296	神农集团	527,238.00	4.36
34	688281	华秦科技	515,978.10	4.26
35	002922	伊戈尔	499,508.00	4.13
36	600409	三友化工	472,875.00	3.91
37	002850	科达利	472,649.00	3.91
38	603004	鼎龙科技	468,883.00	3.87
39	002938	鹏鼎控股	446,688.00	3.69
40	601857	中国石油	439,767.00	3.63
41	002597	金禾实业	427,531.00	3.53
42	688408	中信博	424,225.03	3.51
43	600031	三一重工	418,224.00	3.46
44	300395	菲利华	414,218.00	3.42
45	600810	神马股份	410,697.00	3.39
46	300677	英科医疗	410,259.00	3.39
47	300839	博汇股份	400,500.00	3.31
48	600160	巨化股份	385,077.00	3.18
49	000425	徐工机械	378,293.00	3.13
50	300408	三环集团	375,516.00	3.10
51	000657	中钨高新	370,585.00	3.06
52	301155	海力风电	369,909.00	3.06
53	000786	北新建材	368,974.00	3.05
54	688122	西部超导	362,949.37	3.00
55	001301	尚太科技	354,487.00	2.93
56	002895	川恒股份	347,825.00	2.87
57	002738	中矿资源	346,789.00	2.87
58	603477	巨星农牧	342,885.00	2.83
59	002271	东方雨虹	334,813.00	2.77
60	300264	佳创视讯	331,888.00	2.74
61	002810	山东赫达	322,451.00	2.66
62	000100	TCL 科技	320,328.00	2.65
63	688150	莱特光电	317,708.08	2.63
64	688501	青达环保	314,615.25	2.60

65	002149	西部材料	308,575.00	2.55
66	002170	芭田股份	304,341.00	2.51
67	002246	北化股份	300,006.00	2.48
68	603916	苏博特	298,791.00	2.47
69	688403	汇成股份	297,559.89	2.46
70	000932	华菱钢铁	293,546.00	2.43
71	000422	湖北宜化	291,892.00	2.41
72	603722	阿科力	289,040.00	2.39
73	603906	龙蟠科技	279,720.00	2.31
74	002311	海大集团	273,890.00	2.26
75	603507	振江股份	273,525.00	2.26
76	300174	元力股份	270,502.00	2.24
77	688548	广钢气体	270,438.89	2.23
78	600985	淮北矿业	269,594.00	2.23
79	601225	陕西煤业	269,335.00	2.23
80	600596	新安股份	269,320.00	2.23
81	688210	统联精密	267,985.12	2.21
82	600975	新五丰	265,957.00	2.20
83	002068	黑猫股份	265,844.00	2.20
84	600660	福耀玻璃	262,292.00	2.17
85	601678	滨化股份	259,335.00	2.14
86	603979	金诚信	257,812.00	2.13
87	300384	三联虹普	254,390.00	2.10
88	603267	鸿远电子	253,781.00	2.10
89	688025	杰普特	253,233.73	2.09
90	688200	华峰测控	249,505.63	2.06
91	600549	厦门钨业	248,915.00	2.06
92	300811	铂科新材	248,570.00	2.05
93	002487	大金重工	247,129.00	2.04
94	605376	博迁新材	244,647.00	2.02

注：上述买入金额为买入成交金额（成交单价乘以成交数量），不包括相关交易费用。

7.4.2 累计卖出金额超出期初基金资产净值 2%或前 20 名的股票明细

金额单位：人民币元

序号	股票代码	股票名称	本期累计卖出金额	占期初基金资产净值比例(%)
1	300641	正丹股份	1,292,348.00	10.68
2	603225	新凤鸣	1,110,190.00	9.17
3	002601	龙佰集团	1,035,969.00	8.56
4	300750	宁德时代	986,118.00	8.15
5	600309	万华化学	845,563.00	6.99
6	600547	山东黄金	713,274.00	5.89
7	605296	神农集团	703,165.00	5.81
8	605166	聚合顺	700,581.00	5.79

9	002749	国光股份	685,583.00	5.67
10	603993	洛阳钼业	680,084.00	5.62
11	600048	保利发展	668,680.00	5.53
12	300596	利安隆	660,150.00	5.46
13	603055	台华新材	648,956.00	5.36
14	600160	巨化股份	643,828.00	5.32
15	605589	圣泉集团	619,539.00	5.12
16	000975	银泰黄金	608,379.00	5.03
17	002859	洁美科技	590,523.00	4.88
18	600028	中国石化	573,321.00	4.74
19	300910	瑞丰新材	572,280.00	4.73
20	603477	巨星农牧	568,477.00	4.70
21	002922	伊戈尔	550,458.00	4.55
22	601058	赛轮轮胎	536,755.00	4.44
23	002984	森麒麟	527,095.00	4.36
24	601113	华鼎股份	519,303.00	4.29
25	002938	鹏鼎控股	517,444.00	4.28
26	603867	新化股份	507,561.00	4.19
27	601857	中国石油	502,993.00	4.16
28	603606	东方电缆	501,958.00	4.15
29	300218	安利股份	497,455.00	4.11
30	002068	黑猫股份	496,434.00	4.10
31	603379	三美股份	491,414.00	4.06
32	600873	梅花生物	485,036.00	4.01
33	01378	中国宏桥	458,903.51	3.79
34	300037	新宙邦	456,851.00	3.78
35	600409	三友化工	453,780.00	3.75
36	688281	华秦科技	451,157.61	3.73
37	300881	盛德鑫泰	436,473.00	3.61
38	002597	金禾实业	426,173.00	3.52
39	603004	鼎龙科技	423,913.00	3.50
40	688378	奥来德	416,717.75	3.44
41	600810	神马股份	414,036.00	3.42
42	002850	科达利	412,111.00	3.41
43	603773	沃格光电	408,153.00	3.37
44	301155	海力风电	396,281.00	3.27
45	002371	北方华创	394,521.00	3.26
46	300839	博汇股份	392,198.00	3.24
47	601233	桐昆股份	383,345.00	3.17
48	000786	北新建材	380,515.00	3.14
49	000657	中钨高新	378,322.00	3.13
50	002271	东方雨虹	375,950.00	3.11
51	002487	大金重工	372,603.00	3.08

52	002840	华统股份	371,365.00	3.07
53	000425	徐工机械	357,854.00	2.96
54	300758	七彩化学	354,625.00	2.93
55	001301	尚太科技	351,452.00	2.90
56	002241	歌尔股份	347,752.00	2.87
57	300174	元力股份	336,170.00	2.78
58	603722	阿科力	328,713.00	2.72
59	000100	TCL 科技	328,089.00	2.71
60	002895	川恒股份	327,462.00	2.71
61	002246	北化股份	324,899.00	2.68
62	601595	上海电影	322,075.00	2.66
63	603916	苏博特	322,015.00	2.66
64	00883	中国海洋石油	316,123.04	2.61
65	002810	山东赫达	314,381.00	2.60
66	688403	汇成股份	312,053.54	2.58
67	002318	久立特材	308,646.00	2.55
68	688150	莱特光电	299,680.85	2.48
69	000932	华菱钢铁	293,885.00	2.43
70	688550	瑞联新材	293,784.00	2.43
71	002149	西部材料	292,661.00	2.42
72	000422	湖北宣化	290,470.00	2.40
73	688501	青达环保	288,255.02	2.38
74	002170	芭田股份	287,920.00	2.38
75	002738	中矿资源	287,828.00	2.38
76	600549	厦门钨业	282,823.00	2.34
77	002311	海大集团	282,656.00	2.34
78	600031	三一重工	281,607.00	2.33
79	600660	福耀玻璃	281,310.00	2.32
80	301529	福赛科技	281,010.00	2.32
81	600985	淮北矿业	279,813.00	2.31
82	601225	陕西煤业	278,621.00	2.30
83	603979	金诚信	277,072.00	2.29
84	688548	广钢气体	274,563.50	2.27
85	000628	高新发展	273,665.00	2.26
86	002155	湖南黄金	272,429.00	2.25
87	688629	华丰科技	270,150.70	2.23
88	688210	统联精密	269,196.21	2.22
89	600596	新安股份	263,018.00	2.17
90	688019	安集科技	257,381.42	2.13
91	002074	国轩高科	257,055.00	2.12
92	600938	中国海油	253,644.00	2.10
93	601678	滨化股份	253,484.00	2.09
94	605376	博迁新材	251,541.00	2.08

95	300673	佩蒂股份	250,266.00	2.07
96	600246	万通发展	250,025.00	2.07
97	603906	龙蟠科技	249,992.00	2.07
98	600989	宝丰能源	247,150.00	2.04
99	000949	新乡化纤	246,388.00	2.04
100	002648	卫星化学	245,969.00	2.03
101	688200	华峰测控	245,521.44	2.03
102	300264	佳创视讯	242,724.00	2.01

注：上述卖出金额为卖出成交金额（成交单价乘以成交数量），不包括相关交易费用。

7.4.3 买入股票的成本总额及卖出股票的收入总额

单位：人民币元

买入股票成本（成交）总额	71,341,687.92
卖出股票收入（成交）总额	63,678,452.49

注：上述买入股票成本总额和卖出股票收入总额均为买卖成交金额（成交单价乘以成交数量），不包括相关交易费用。

7.5 期末按债券品种分类的债券投资组合

无。

7.6 期末按公允价值占基金资产净值比例大小排序的前五名债券投资明细

无。

7.7 期末按公允价值占基金资产净值比例大小排序的所有资产支持证券投资明细

无。

7.8 报告期末按公允价值占基金资产净值比例大小排序的前五名贵金属投资明细

无。

7.9 期末按公允价值占基金资产净值比例大小排序的前五名权证投资明细

无。

7.10 本基金投资股指期货的投资政策

无。

7.11 报告期末本基金投资的国债期货交易情况说明

7.11.1 本期国债期货投资政策

无。

7.11.2 本期国债期货投资评价

无。

7.12 投资组合报告附注

7.12.1 基金投资的前十名证券的发行主体本期是否出现被监管部门立案调查，或在报告编制日前一年内受到公开谴责、处罚的情形

本基金该报告期内投资前十名证券的发行主体未披露被监管部门立案调查和在报告编制日前一年内受到公开谴责、处罚。

7.12.2 基金投资的前十名股票是否超出基金合同规定的备选股票库

基金投资的前十名股票未超出基金合同规定的投资范围。

7.12.3 期末其他各项资产构成

单位：人民币元

序号	名称	金额
1	存出保证金	10,669.48
2	应收清算款	308,860.61
3	应收股利	16,024.67
4	应收利息	-
5	应收申购款	4,658.32
6	其他应收款	-
7	待摊费用	-
8	其他	-
9	合计	340,213.08

7.12.4 期末持有的处于转股期的可转换债券明细

无。

7.12.5 期末前十名股票中存在流通受限情况的说明

无。

7.12.6 投资组合报告附注的其他文字描述部分

由于四舍五入原因，分项之和与合计可能有尾差。

§ 8 基金份额持有人信息

8.1 期末基金份额持有人户数及持有人结构

份额单位：份

份额级别	持有人户数 (户)	户均持有的基金份额	持有人结构			
			机构投资者		个人投资者	
			持有份额	占总份额比例 (%)	持有份额	占总份额比例 (%)
建信新材料精选股	174	87,593.44	10,001,889.08	65.62	5,239,368.74	34.38

票发起 A						
建信新材料精选股票发起 C	361	9,881.99	0.00	0.00	3,567,399.33	100.00
合计	535	35,156.37	10,001,889.08	53.18	8,806,768.07	46.82

注：分级基金机构/个人投资者持有份额占总份额比例的计算中，对下属分级基金，比例的分母采用各自级别的份额，对合计数，比例的分母采用下属分级基金份额的合计数（即期末基金份额总额）。

8.2 期末基金管理人的从业人员持有本基金的情况

项目	份额级别	持有份额总数（份）	占基金总份额比例（%）
基金管理人所有从业人员持有本基金	建信新材料精选股票发起 A	457,500.20	3.00
	建信新材料精选股票发起 C	145,015.11	4.07
	合计	602,515.31	3.20

注：分级基金管理人的从业人员持有基金占基金总份额比例的计算中，对下属分级基金，比例的分母采用各自级别的份额，对合计数，比例的分母采用下属分级基金份额的合计数（即期末基金份额总额）。

8.3 期末基金管理人的从业人员持有本开放式基金份额总量区间情况

项目	份额级别	持有基金份额总量的数量区间（万份）
本公司高级管理人员、基金投资和研究部门负责人持有本开放式基金	建信新材料精选股票发起 A	0~10
	建信新材料精选股票发起 C	-
	合计	0~10
本基金基金经理持有本开放式基金	建信新材料精选股票发起 A	10~50
	建信新材料精选股票发起 C	10~50
	合计	50~100

8.4 发起式基金发起资金持有份额情况

项目	持有份额总数	持有份额占基金总份额比例（%）	发起份额总数	发起份额占基金总份额比例（%）	发起份额承诺持有期限
基金管理人固有资金	10,001,889.08	53.18	10,001,889.08	53.18	3年

基金管理人高级管理人员	-	-	-	-	-
基金经理等人员	530,855.64	2.82	-	-	3 年
基金管理人股东	-	-	-	-	-
其他	-	-	-	-	-
合计	10,532,744.72	56.00	10,001,889.08	53.18	3 年

§ 9 开放式基金份额变动

单位：份

项目	建信新材料精选股票发起 A	建信新材料精选股票发起 C
基金合同生效日 (2023 年 8 月 22 日) 基金份额总额	10,861,213.04	1,088,263.17
本报告期期初基金份额总额	10,927,425.85	1,020,765.24
本报告期基金总申购份额	5,120,375.44	13,262,917.94
减：本报告期基金总赎回份额	806,543.47	10,716,283.85
本报告期基金拆分变动份额	-	-
本报告期期末基金份额总额	15,241,257.82	3,567,399.33

注：如有相应情况，申购含红利再投、转换入份额及金额，赎回含转换出份额及金额。

§ 10 重大事件揭示

10.1 基金份额持有人大会决议

本报告期，本基金未召开基金份额持有人大会。

10.2 基金管理人、基金托管人的专门基金托管部门的重大人事变动

本报告期内，基金管理人于 2024 年 3 月 30 日发布公告，自 2024 年 3 月 28 日起聘任宫永媛女士担任建信基金管理有限责任公司首席信息官。上述事项均已按相关规定报中国证券监督管理委员会北京监管局和中国证券投资基金业协会备案。

本报告期内，基金托管人无重大人事变动。

10.3 涉及基金管理人、基金财产、基金托管业务的诉讼

本报告期无涉及本基金财产、基金管理业务、基金托管业务的诉讼事项。

10.4 基金投资策略的改变

本报告期基金投资策略未发生改变。

10.5 为基金进行审计的会计师事务所情况

报告期内本基金的审计机构为安永华明会计师事务所（特殊普通合伙），本报告期内会计师事务所未发生改变。

10.6 管理人、托管人及其高级管理人员受稽查或处罚等情况

10.6.1 管理人及其高级管理人员受稽查或处罚等情况

措施 1	内容
受到稽查或处罚等措施的主体	建信基金管理有限责任公司
受到稽查或处罚等措施的时间	2024 年 1 月 18 日
采取稽查或处罚等措施的机构	中国证券监督管理委员会北京监管局
受到的具体措施类型	出具警示函
受到稽查或处罚等措施的原因	信息披露不及时
管理人采取整改措施的情况（如提出整改意见）	公司已完成整改
其他	无

10.6.2 托管人及其高级管理人员受稽查或处罚等情况

本报告期内，基金托管人及其高级管理人员没有受到监管部门稽查或处罚。

10.7 基金租用证券公司交易单元的有关情况

10.7.1 基金租用证券公司交易单元进行股票投资及佣金支付情况

金额单位：人民币元

券商名称	交易单元数量	股票交易		应支付该券商的佣金		备注
		成交金额	占当期股票成交总额的比例 (%)	佣金	占当期佣金总量的比例 (%)	
广发证券	2	60,533,949.68	44.83	56,520.98	45.89	-
中信建投	1	59,029,747.24	43.72	54,680.99	44.39	-
中信证券	1	15,456,443.49	11.45	11,969.30	9.72	-
国泰君安证券	1	-	-	-	-	-
华源证券	1	-	-	-	-	-
银河证券	1	-	-	-	-	-
招商证券	1	-	-	-	-	-
中航证券	1	-	-	-	-	-
中金财富	1	-	-	-	-	-

证券						
----	--	--	--	--	--	--

注：1、本基金根据中国证监会《关于完善证券投资基金交易席位制度有关问题的通知》（证监基金字[2007]48号）的规定及本基金管理人的《基金专用交易席位租用制度》，基金管理人制定了提供交易单元的券商的选择标准，具体如下：

（1）财务状况良好、经营管理规范、内部管理制度健全、风险管理严格，能够满足基金运作高度保密的要求，在最近一年内没有重大违规行为；

（2）具备基金运作所需的高效、安全的通讯条件，交易设施满足基金进行证券交易的需要；

（3）具备较强的研究能力，有固定的研究机构和专门的研究人员，能够对宏观经济、证券市场、行业、个券等进行深入、全面的研究，能够积极、有效地将研究成果及时传递给基金管理人，能够根据基金管理人所管理基金的特定要求进行专项研究服务；

（4）佣金费率合理。

2、根据以上标准进行考察后，基金管理人确定券商，与被选择的券商签订委托协议，并报中国证监会备案及通知基金托管人；

3、本基金本报告期内无新增和剔除交易单元。本基金与托管在同一托管行的公司其他基金共用交易单元。

10.7.2 基金租用证券公司交易单元进行其他证券投资的情况

金额单位：人民币元

券商名称	债券交易		债券回购交易		权证交易	
	成交金额	占当期债券成交总额的比例(%)	成交金额	占当期债券回购成交总额的比例(%)	成交金额	占当期权证成交总额的比例(%)
广发证券	591,842.20	59.60	-	-	-	-
中信建投	401,233.00	40.40	-	-	-	-
中信证券	-	-	-	-	-	-
国泰君安 证券	-	-	-	-	-	-
华源证券	-	-	-	-	-	-
银河证券	-	-	-	-	-	-
招商证券	-	-	-	-	-	-
中航证券	-	-	-	-	-	-
中金财富 证券	-	-	-	-	-	-

10.8 其他重大事件

序号	公告事项	法定披露方式	法定披露日期
----	------	--------	--------

1	关于新增宜信普泽（北京）基金销售有限公司为建信环保产业股票型证券投资基金等基金代销机构的公告	指定报刊和/或公司网站	2024 年 6 月 4 日
2	关于新增上海基煜为公司旗下部分开放式基金代销机构的公告	指定报刊和/或公司网站	2024 年 2 月 6 日

§ 11 影响投资者决策的其他重要信息

11.1 报告期内单一投资者持有基金份额比例达到或超过 20%的情况

单位：份

投资者类别	报告期内持有基金份额变化情况					报告期末持有基金情况	
	序号	持有基金份额比例达到或者超过 20%的时间区间	期初份额	申购份额	赎回份额	持有份额	份额占比 (%)
机构	1	2024 年 01 月 01 日-2024 年 06 月 30 日	10,001,889.08	-	-	10,001,889.08	53.18
产品特有风险							
本基金由于存在单一投资者份额占比达到或超过 20%的情况，可能会出现因集中赎回而引发的基金流动性风险，敬请投资者注意。本基金管理人将不断完善流动性风险管控机制，持续做好基金流动性风险的管控工作，审慎评估大额申赎对基金运作的影响，采取有效措施切实保护持有人合法权益。							

11.2 影响投资者决策的其他重要信息

无。

§ 12 备查文件目录

12.1 备查文件目录

- 1、中国证监会批准建信新材料精选股票型发起式证券投资基金设立的文件；
- 2、《建信新材料精选股票型发起式证券投资基金基金合同》；
- 3、《建信新材料精选股票型发起式证券投资基金招募说明书》；
- 4、《建信新材料精选股票型发起式证券投资基金托管协议》；
- 5、基金管理人业务资格批件和营业执照；
- 6、基金托管人业务资格批件和营业执照；
- 7、报告期内基金管理人在指定报刊上披露的各项公告。

12.2 存放地点

基金管理人或基金托管人处。

12.3 查阅方式

投资者可在营业时间免费查阅。也可在支付工本费后，在合理时间内取得上述文件的复印件。

建信基金管理有限责任公司

2024 年 8 月 29 日