

# 嘉实同舟债券型证券投资基金 2024 年中期报告

2024 年 6 月 30 日

基金管理人：嘉实基金管理有限公司

基金托管人：中国民生银行股份有限公司

送出日期：2024 年 8 月 30 日

## § 1 重要提示及目录

### 1.1 重要提示

基金管理人的董事会、董事保证本报告所载资料不存在虚假记载、误导性陈述或重大遗漏，并对其内容的真实性、准确性和完整性承担个别及连带的法律责任。本中期报告已经由全部独立董事签字同意，并由代董事长签发。

基金托管人中国民生银行股份有限公司根据本基金合同规定，于 2024 年 08 月 28 日复核了本报告中的财务指标、净值表现、利润分配情况、财务会计报告、投资组合报告等内容，保证复核内容不存在虚假记载、误导性陈述或者重大遗漏。

基金管理人承诺以诚实信用、勤勉尽责的原则管理和运用基金资产，但不保证基金一定盈利。

基金的过往业绩并不代表其未来表现。投资有风险，投资者在作出投资决策前应仔细阅读本基金的招募说明书及其更新。

本报告中财务资料未经审计。

本报告期自 2024 年 01 月 01 日起至 2024 年 06 月 30 日止。

## 1.2 目录

|   |           |
|---|-----------|
| <b>§ 1 重要提示及目录</b>                      | <b>2</b>  |
| 1.1 重要提示                                | 2         |
| 1.2 目录                                  | 3         |
| <b>§ 2 基金简介</b>                         | <b>5</b>  |
| 2.1 基金基本情况                              | 5         |
| 2.2 基金产品说明                              | 5         |
| 2.3 基金管理人和基金托管人                         | 6         |
| 2.4 信息披露方式                              | 6         |
| 2.5 其他相关资料                              | 6         |
| <b>§ 3 主要财务指标和基金净值表现</b>                | <b>7</b>  |
| 3.1 主要会计数据和财务指标                         | 7         |
| 3.2 基金净值表现                              | 8         |
| 3.3 其他指标                                | 9         |
| <b>§ 4 管理人报告</b>                        | <b>10</b> |
| 4.1 基金管理人及基金经理情况                        | 10        |
| 4.2 管理人对报告期内本基金运作合规守信情况的说明              | 12        |
| 4.3 管理人对报告期内公平交易情况的专项说明                 | 12        |
| 4.4 管理人对报告期内基金的投资策略和业绩表现的说明             | 12        |
| 4.5 管理人对宏观经济、证券市场及行业走势的简要展望             | 13        |
| 4.6 管理人对报告期内基金估值程序等事项的说明                | 14        |
| 4.7 管理人对报告期内基金利润分配情况的说明                 | 14        |
| 4.8 报告期内管理人对本基金持有人数或基金资产净值预警情形的说明       | 15        |
| <b>§ 5 托管人报告</b>                        | <b>15</b> |
| 5.1 报告期内本基金托管人合规守信情况声明                  | 15        |
| 5.2 托管人对报告期内本基金投资运作合规守信、净值计算、利润分配等情况的说明 | 15        |
| 5.3 托管人对本中期报告中财务信息等内容真实、准确和完整发表意见       | 15        |
| <b>§ 6 半年度财务会计报告（未经审计）</b>              | <b>15</b> |
| 6.1 资产负债表                               | 15        |
| 6.2 利润表                                 | 16        |
| 6.3 净资产变动表                              | 18        |
| 6.4 报表附注                                | 19        |
| <b>§ 7 投资组合报告</b>                       | <b>39</b> |
| 7.1 期末基金资产组合情况                          | 39        |
| 7.2 报告期末按行业分类的股票投资组合                    | 39        |
| 7.3 期末按公允价值占基金资产净值比例大小排序的所有股票投资明细       | 40        |
| 7.4 报告期内股票投资组合的重大变动                     | 40        |
| 7.5 期末按债券品种分类的债券投资组合                    | 42        |

|   |           |
|---|-----------|
| 7.6 期末按公允价值占基金资产净值比例大小排序的前五名债券投资明细 .....    | 42        |
| 7.7 期末按公允价值占基金资产净值比例大小排序的所有资产支持证券投资明细 ..... | 42        |
| 7.8 报告期末按公允价值占基金资产净值比例大小排序的前五名贵金属投资明细 ..... | 42        |
| 7.9 期末按公允价值占基金资产净值比例大小排序的前五名权证投资明细 .....    | 42        |
| 7.10 报告期末本基金投资的国债期货交易情况说明 .....             | 42        |
| 7.11 投资组合报告附注 .....                         | 43        |
| <b>§ 8 基金份额持有人信息 .....</b>                  | <b>44</b> |
| 8.1 期末基金份额持有人户数及持有人结构 .....                 | 44        |
| 8.2 期末基金管理人的从业人员持有本基金的情况 .....              | 45        |
| 8.3 期末基金管理人的从业人员持有本开放式基金份额总量区间情况 .....      | 45        |
| <b>§ 9 开放式基金份额变动 .....</b>                  | <b>45</b> |
| <b>§ 10 重大事件揭示 .....</b>                    | <b>46</b> |
| 10.1 基金份额持有人大会决议 .....                      | 46        |
| 10.2 基金管理人、基金托管人的专门基金托管部门的重大人事变动 .....      | 46        |
| 10.3 涉及基金管理人、基金财产、基金托管业务的诉讼 .....           | 46        |
| 10.4 基金投资策略的改变 .....                        | 46        |
| 10.5 为基金进行审计的会计师事务所情况 .....                 | 46        |
| 10.6 管理人、托管人及其高级管理人员受稽查或处罚等情况 .....         | 46        |
| 10.7 基金租用证券公司交易单元的有关情况 .....                | 46        |
| 10.8 其他重大事件 .....                           | 48        |
| <b>§ 11 备查文件目录 .....</b>                    | <b>48</b> |
| 11.1 备查文件目录 .....                           | 48        |
| 11.2 存放地点 .....                             | 49        |
| 11.3 查阅方式 .....                             | 49        |

## § 2 基金简介

### 2.1 基金基本情况

|                 |                  |                 |
|-----------------|------------------|-----------------|
| 基金名称            | 嘉实同舟债券型证券投资基金    |                 |
| 基金简称            | 嘉实同舟债券           |                 |
| 基金主代码           | 018562           |                 |
| 基金运作方式          | 契约型开放式           |                 |
| 基金合同生效日         | 2023 年 7 月 24 日  |                 |
| 基金管理人           | 嘉实基金管理有限公司       |                 |
| 基金托管人           | 中国民生银行股份有限公司     |                 |
| 报告期末基金份额总额      | 355,047,226.16 份 |                 |
| 基金合同存续期         | 不定期              |                 |
| 下属分级基金的基金简称     | 嘉实同舟债券 A         | 嘉实同舟债券 C        |
| 下属分级基金的交易代码     | 018562           | 018563          |
| 报告期末下属分级基金的份额总额 | 283,672,336.35 份 | 71,374,889.81 份 |

### 2.2 基金产品说明

|      |  |
|------|--|
| 投资目标 | 本基金在严格控制风险的前提下,通过债券及股票主动的投资管理,力争实现基金资产的长期稳健增值。   |
| 投资策略 | <p>资产配置策略: 本基金将根据对宏观经济周期的分析研究,结合基本面、政策面、资金面等多种因素综合考量,研判所处经济周期的位置及未来发展方向,在控制风险的前提下,确定组合中股票、债券、基金、货币市场工具及其他金融工具的比例,并根据宏观经济形势和市场时机的变化适时进行动态调整。</p> <p>债券等固定收益类资产投资策略: 本基金通过综合分析国内外宏观经济态势、利率走势、收益率曲线变化趋势和信用风险变化等因素,并结合各种固定收益类资产在特定经济形势下的估值水平、预期收益和预期风险特征,在符合本基金相关投资比例规定的前提下,决定组合的久期水平、期限结构和类属配置,并在此基础之上实施积极的债券投资组合管理,力争获取较高的投资收益。</p> <p>可转换债券与可交换债券投资策略: 本基金将借鉴信用债的基本面研究,从行业基本面、公司的行业地位、竞争优势、盈利能力、治理结构等方面进行考察,精选信用违约风险小的可转换债券/可交换债券进行投资。本基金将在定量分析与主动研究相结合的基础上,结合可转换债券/可交换债券的交易价格、转换条件以及转股价值,制定相应的投资策略以及选择合适的转换时机。</p> <p>股票投资策略: 本基金采用“自上而下”和“自下而上”相结合,精选行业和个股的策略。以公司行业研究员的基本分析为基础,同时结合数量化的系统选股方法,精选价值被低估的投资品种。</p> <p>基金投资策略: 按管理模式分类,主要包括主动管理型基金和被动</p> |

|        |   |
|--------|---|
|        | <p>管理型基金两大类。主动管理型基金筛选流程包括初选和精选两个阶段，本基金首先根据基金历史业绩、基金风险调整后的收益（信息比率、Sharpe 比率）、基金的规模和流动性等一系列量化指标对基金进行初步筛选并确定适选基金。之后通过对适选基金的定性及定量分析再次精选基金，力求寻找到投资风格稳定、业绩持续优秀并具有良好的风险管理能力的投资品种。对于指数基金及指数增强基金等被动管理的产品，本基金将根据基金的指数标的、基金的规模和流动性、跟踪误差等量化指标筛选，并结合本基金的投资目标及基金投资策略进行投资，作为基金投资策略的有效补充。</p> <p>衍生品投资策略：本基金的衍生品投资将严格遵守中国证监会及相关法律法规的约束，合理利用国债期货、信用衍生品等衍生工具，将根据风险管理的原则，以对冲投资组合的风险、有效管理现金流量或降低建仓或调仓过程中的冲击成本等。</p> |
| 业绩比较基准 | 中债总财富（总值）指数收益率×90%+中证 800 指数收益率×7%+恒生指数收益率×3%（人民币计价）  |
| 风险收益特征 | 本基金为债券型证券投资基金，其预期收益及预期风险水平高于货币市场基金，但低于混合型基金和股票型基金。本基金可投资港股通标的的股票，一旦投资将承担汇率风险以及因投资环境、投资标的、市场制度、交易规则差异等带来的境外市场的风险。  |

### 2.3 基金管理人和基金托管人

| 项目          | 基金管理人                                 | 基金托管人             |
|-------------|---------------------------------------|-------------------|
| 名称          | 嘉实基金管理有限公司                            | 中国民生银行股份有限公司      |
| 信息披露<br>负责人 | 姓名                                    | 胡勇钦               |
|             | 联系电话                                  | (010)65215588     |
|             | 电子邮箱                                  | service@jsfund.cn |
| 客户服务电话      | 400-600-8800                          | 95568             |
| 传真          | (010)65215588                         | 010-57093382      |
| 注册地址        | 中国（上海）自由贸易试验区陆家嘴环路 1318 号 1806A 单元    | 北京市西城区复兴门内大街 2 号  |
| 办公地址        | 北京市朝阳区建国门外大街 21 号北京国际俱乐部 C 座写字楼 12A 层 | 北京市西城区复兴门内大街 2 号  |
| 邮政编码        | 100020                                | 100031            |
| 法定代表人       | 经雷                                    | 高迎欣               |

### 2.4 信息披露方式

|                     |   |
|---------------------|---|
| 本基金选定的信息披露报纸名称      | 《中国证券报》   |
| 登载基金中期报告正文的管理人互联网网址 | <a href="http://www.jsfund.cn">http://www.jsfund.cn</a> |
| 基金中期报告备置地点          | 北京市朝阳区建国门外大街 21 号北京国际俱乐部 C 座写字楼 12A 层嘉实基金管理有限公司         |

### 2.5 其他相关资料

| 项目     | 名称         | 办公地址            |
|--------|------------|-----------------|
| 注册登记机构 | 嘉实基金管理有限公司 | 北京市朝阳区建国门外大街 21 |

|  |  |                          |
|--|--|--------------------------|
|  |  | 号北京国际俱乐部 C 座写字楼<br>12A 层 |
|--|--|--------------------------|

### § 3 主要财务指标和基金净值表现

#### 3.1 主要会计数据和财务指标

金额单位：人民币元

| 3.1.1 期间数<br>据和指标 | 报告期(2024年1月1日-2024年6月30日) |               |
|-------------------|---------------------------|---------------|
|                   | 嘉实同舟债券 A                  | 嘉实同舟债券 C      |
| 本期已实现收益           | 2,190,196.96              | 262,402.49    |
| 本期利润              | 2,471,867.20              | 389,131.27    |
| 加权平均基金份<br>额本期利润  | 0.0059                    | 0.0032        |
| 本期加权平均净<br>值利润率   | 0.58%                     | 0.32%         |
| 本期基金份额净<br>值增长率   | 0.68%                     | 0.48%         |
| 3.1.2 期末数<br>据和指标 | 报告期末(2024年6月30日)          |               |
| 期末可供分配利<br>润      | 3,437,433.71              | 592,605.96    |
| 期末可供分配基<br>金份额利润  | 0.0121                    | 0.0083        |
| 期末基金资产净<br>值      | 287,222,942.51            | 71,995,925.36 |
| 期末基金份额净<br>值      | 1.0125                    | 1.0087        |
| 3.1.3 累计期<br>末指标  | 报告期末(2024年6月30日)          |               |
| 基金份额累计净<br>值增长率   | 1.25%                     | 0.87%         |

注：（1）本期已实现收益指基金本期利息收入、投资收益、其他收入（不含公允价值变动收益）扣除相关费用和信用减值损失后的余额，本期利润为本期已实现收益加上本期公允价值变动收益。

（2）上述基金业绩指标不包括持有人认购或交易基金的各项费用，计入费用后实际收益水平要低于所列数字。

（3）期末可供分配利润采用期末资产负债表中未分配利润与未分配利润中已实现部分的孰低数。

### 3.2 基金净值表现

#### 3.2.1 基金份额净值增长率及其与同期业绩比较基准收益率的比较

嘉实同舟债券 A

| 阶段         | 份额净值增长率① | 份额净值增长率标准差② | 业绩比较基准收益率③ | 业绩比较基准收益率标准差④ | ①—③    | ②—④    |
|------------|----------|-------------|------------|---------------|--------|--------|
| 过去一个月      | -0.32%   | 0.11%       | 0.50%      | 0.06%         | -0.82% | 0.05%  |
| 过去三个月      | 0.45%    | 0.10%       | 1.60%      | 0.09%         | -1.15% | 0.01%  |
| 过去六个月      | 0.68%    | 0.07%       | 3.54%      | 0.11%         | -2.86% | -0.04% |
| 自基金合同生效起至今 | 1.25%    | 0.06%       | 3.95%      | 0.10%         | -2.70% | -0.04% |

嘉实同舟债券 C

| 阶段         | 份额净值增长率① | 份额净值增长率标准差② | 业绩比较基准收益率③ | 业绩比较基准收益率标准差④ | ①—③    | ②—④    |
|------------|----------|-------------|------------|---------------|--------|--------|
| 过去一个月      | -0.36%   | 0.11%       | 0.50%      | 0.06%         | -0.86% | 0.05%  |
| 过去三个月      | 0.35%    | 0.10%       | 1.60%      | 0.09%         | -1.25% | 0.01%  |
| 过去六个月      | 0.48%    | 0.07%       | 3.54%      | 0.11%         | -3.06% | -0.04% |
| 自基金合同生效起至今 | 0.87%    | 0.06%       | 3.95%      | 0.10%         | -3.08% | -0.04% |

注：本基金的业绩基准指数按照构建公式每交易日进行计算，计算方式如下：

$$\text{Return}(t) = 90\% * (\text{中债总财富(总值)指数}(t) / \text{中债总财富(总值)指数}(t-1) - 1) + 7\% * (\text{中证 800 指数}(t) / \text{中证 800 指数}(t-1) - 1) + 3\% * (\text{恒生指数}(t) / \text{恒生指数}(t-1) - 1)$$

$$\text{Benchmark}(t) = (1 + \text{Return}(t)) \times (1 + \text{Benchmark}(t-1)) - 1$$

其中， $t = 1, 2, 3, \dots, T$ ， $T$  表示时间截至日。



### 3.2.2 自基金合同生效以来基金份额累计净值增长率变动及其与同期业绩比较基准收益率变动的比较

嘉实同舟债券A累计净值增长率与同期业绩比较基准收益率的历史走势对比图  
(2023年07月24日至2024年06月30日)

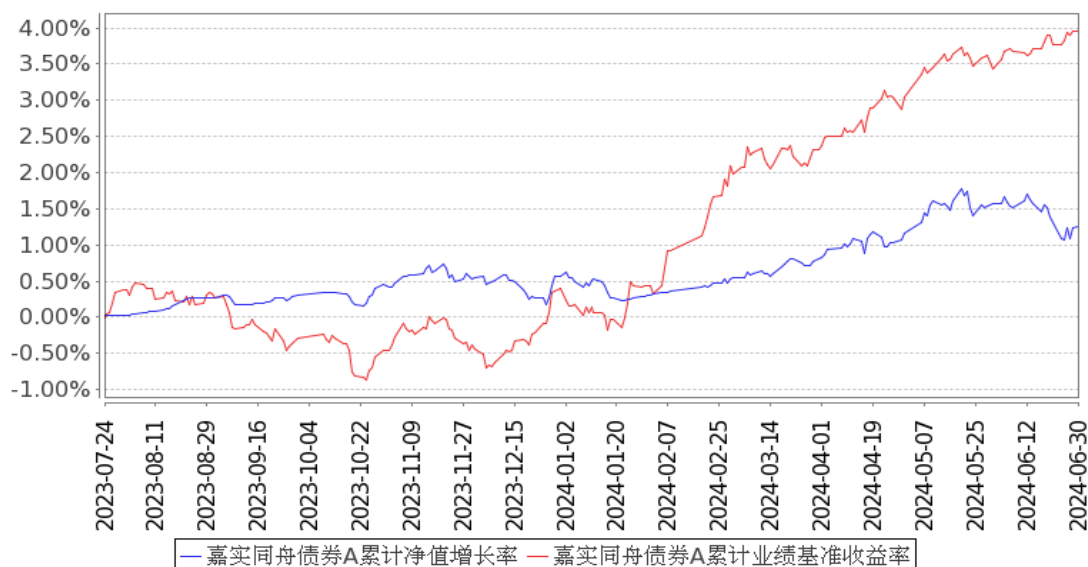

嘉实同舟债券C累计净值增长率与同期业绩比较基准收益率的历史走势对比图  
(2023年07月24日至2024年06月30日)

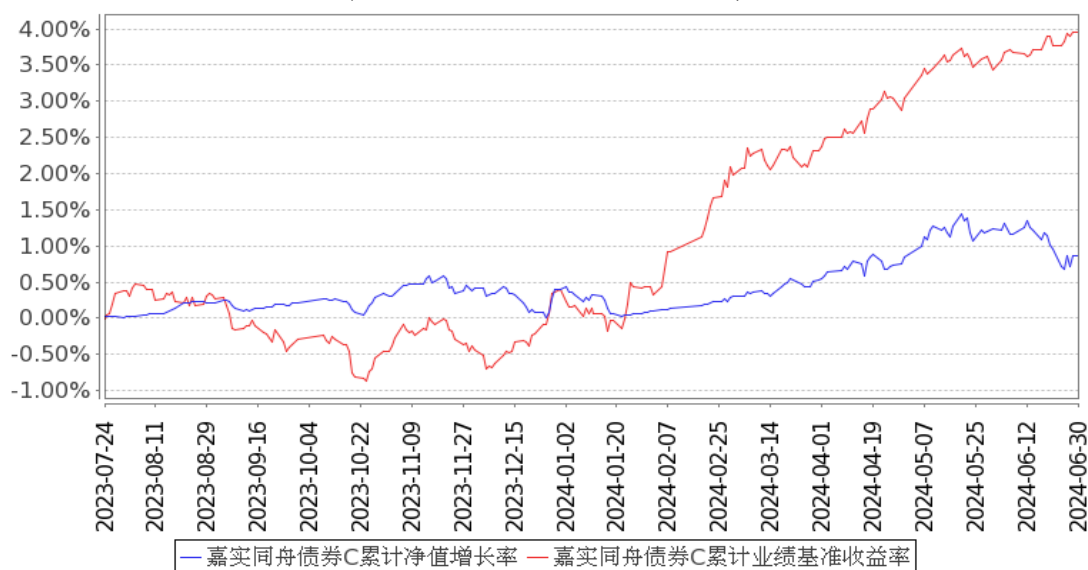

注：(1) 本基金合同生效日 2023 年 07 月 24 日至报告期末未满 1 年。

(2) 按基金合同和招募说明书的约定，本基金自基金合同生效日起 6 个月为建仓期，建仓期结束时本基金的各项资产配置比例符合基金合同约定。

### 3.3 其他指标

无。

## § 4 管理人报告

### 4.1 基金管理人及基金经理情况

#### 4.1.1 基金管理人及其管理基金的经验

嘉实基金管理有限公司经中国证监会证监基字[1999]5 号文批准，于 1999 年 3 月 25 日成立，是中国第一批基金管理公司之一，是中外合资基金管理公司。公司注册地上海，总部设在北京并设北京、深圳、成都、杭州、青岛、南京、福州、广州、北京怀柔、武汉分公司。公司获得首批全国社保基金、企业年金投资管理人、QDII 和特定资产管理业务等资格。

截止 2024 年 6 月 30 日，基金管理人共管理 351 只公募基金，覆盖主动权益、固定收益、指数投资、量化投资、资产配置、海外投资、FOF、基础设施基金等不同类别。同时，还管理多个全国社保、基本养老保险、企业年金、职业年金和单一/集合资产管理计划。

#### 4.1.2 基金经理（或基金经理小组）及基金经理助理简介

| 姓名  | 职务  | 任本基金的基金经理（助理）期限 |      | 证券从业年限 | 说明   |
|-----|---|-----------------|------|--------|--|
|     |   | 任职日期            | 离任日期 |        |  |
| 张庆平 | 本基金、嘉实方舟 6 个月滚动持有债券发起、嘉实方舟一年持有期混合基金经理           | 2023 年 7 月 24 日 | -    | 13 年   | 曾任景顺长城基金管理有限公司渠道销售助理、北京佑瑞持投资管理有限公司债券投资经理、中国人寿养老保险股份有限公司高级投资经理。2020 年 8 月加入嘉实基金管理有限公司任债券投资经理。硕士研究生，具有基金从业资格。中国国籍。 |
| 顾晶菁 | 本基金、嘉实新添益定期混合、嘉实方舟 6 个月滚动持有债券发起、嘉实方舟一年持有期混合基金经理 | 2023 年 7 月 24 日 | -    | 13 年   | 曾任美国贝莱德集团资产配置基金经理、美国威灵顿管理公司股票投资部研究员、基金经理。2020 年 5 月加入嘉实基金管理有限公司，从事量化研究工作。硕士研究生，具有基金从业资格。中国国籍。                    |
| 轩璇  | 本基金、嘉实债券、嘉实纯债                                   | 2023 年 7 月 25 日 | -    | 12 年   | 曾任易方达基金管理有限公司固定收益部高级研究员、基金经理助理。2019 年 9 月加入嘉实基金管理有限公司，现任固收投研体系基金经理。硕士研究生，具有基金                                    |

|  |  |  |  |            |
|--|--|--|--|------------|
| 券、嘉实增强信用定期债券、嘉实丰益策略定期债券、嘉实新趋势混合、嘉实致融一年定期债券、嘉实致信一年定期纯债债券、嘉实致嘉纯债债券、嘉实丰年一年定期纯债债券、嘉实方舟 6 个月滚动持有债券发起、嘉实年年红一年持有债券发起式、嘉实致泰一年定开纯债债券发起式、嘉实方舟一年持有期混合基金经理 |  |  |  | 从业资格。中国国籍。 |
|--|--|--|--|------------|

注：（1）首任基金经理的“任职日期”为基金合同生效日，此后的非首任基金经理的“任职日期”指根据公司决定确定的聘任日期；“离任日期”指根据公司决定确定的解聘日期。

（2）证券从业的含义遵从行业协会相关规定。

（3）2024 年 6 月 7 日，本基金管理人发布《嘉实基金管理有限公司关于代为履行基金经理职责情况的公告》，因基金经理轩璇女士休产假，本基金由现任基金经理张庆平先生和顾晶菁女士

共同管理。

## 4.2 管理人对报告期内本基金运作合规守信情况的说明

报告期内，本基金管理人严格遵循了《证券法》、《证券投资基金法》及其各项配套法规、《嘉实同舟债券型证券投资基金基金合同》和其他相关法律法规的规定，本着诚实信用、勤勉尽责的原则管理和运用基金资产，在严格控制风险的基础上，为基金份额持有人谋求最大利益。本基金运作管理符合有关法律法规和基金合同的规定和约定，无损害基金份额持有人利益的行为。

## 4.3 管理人对报告期内公平交易情况的专项说明

### 4.3.1 公平交易制度的执行情况

报告期内，基金管理人严格执行证监会《证券投资基金管理公司公平交易制度指导意见》和公司内部公平交易制度，各投资组合按投资管理制度和流程独立决策，并在获得投资信息、投资建议和实施投资决策方面享有公平的机会；通过完善交易范围内各类交易的公平交易执行细则、严格的流程控制、持续的技术改进，确保公平交易原则的实现；通过 IT 系统和人工监控等方式进行日常监控，公平对待旗下管理的所有投资组合。

### 4.3.2 异常交易行为的专项说明

报告期内，公司旗下所有投资组合参与交易所公开竞价交易中，同日反向交易成交较少的单边交易量超过该证券当日成交量的 5% 的，合计 9 次，均为不同基金经理管理的组合间因投资策略不同而发生的反向交易，未发现不公平交易和利益输送行为。

## 4.4 管理人对报告期内基金的投资策略和业绩表现的说明

### 4.4.1 报告期内基金投资策略和运作分析

2024 年上半年，我国 GDP 同比增长 5.0%。尽管二季度 GDP 环比增速有所放缓，且同比增长速度较一季度小幅回落，但经济总量仍保持平稳提升。经济增速放缓的原因包括全球经济增长动能偏弱、地缘政治冲突对国内外需的影响，以及国内有效需求不足和居民预期偏弱等问题。基本面依然是此前趋势的延续，房地产相关产业链没有看到明显改善，5 月部分一线城市出台地产相关政策后看到了二手房成交的阶段性好转，但持续性似乎有限且成交价继续走弱。出口仍然维持了较强的趋势，尤其是以工程机械、汽车、家电等此前主要依靠内需的行业。

随着 23 年以来地产周期没有出现周期性回升，以往的辅助和领先判断的关键性指标，都先后失灵了：沪深 300 股债收益差沿着 -2X 标准差向下，类似日本股债收益差在 1990 年后的模式；又比如社融领先性的失效、PPI/地产投资-企业盈利周期波动收敛。

市场表现和基本面一定程度上是比较匹配的。2024 年的一季度权益市场经历了一次较为剧烈的波动。春节前中证 800、恒生指数均一度在连续三年下跌的基础上继续下跌超过 9%，而前期表

现相当强的微盘股指数甚至在一个月之内下跌超过 45%，伴随场内流动性和风险偏好改善，随后市场逐渐企稳。二季度，指数反弹至关键点位后，面临机构调仓、业绩报等关键博弈窗口，资金动作偏谨慎，指数震荡走弱。4 月中下旬“新国九条”发布、地产政策预期发酵等催化下指数上行，5 月 20 日市场到达阶段性高点后再度回调，经济复苏放缓、美联储降息预期摇摆等因素成为市场回调的主要原因。2024 上半年，显著跑赢大盘的方向主要为银行、煤炭、有色及电力代表的红利板块，以及工程机械、白电、电力设备等为代表的出海分支。

债券持续走牛，2024 年上半年债市收益率持续下行，仅 4 月末出现短暂回调。一季度市场对于经济增长预期较为悲观，加上资金面宽松等因素，10 年期国债收益率一度下行至 2.23% 低点。随后央行多次提示长端利率风险，地产政策工具频出，10 年期国债收益率小幅回调后围绕 2.3% 低位窄幅震荡。6 月末资金面平稳，二季度经济数据有所走弱，十年利率再度向下运行突破前期低点至 2.21%。

回顾组合操作，在操作上，组合在一月份初降低了股票仓位，避免了流动性冲击下的下跌行情，随着流动性风险的解除，组合在三月份把股票和转债仓位修复到了中性偏低配置，并取得了绝对和相对的超额收益。纯债方面，组合以高等级的信用债和 5-10 年的利率债配置为主，保持一定的杠杆水平；同时积极参与利率债的波段机会。

反思我们的得失：巨大的价格波动对于我们低波固收+组合带来的挑战非常大，一方面，组合为应对波动极大的短期波动，我们以往的操作是及时降低权益敞口，这往往在股市下行时对保护净值是有帮助，但也意味容易错失后期快速且剧烈的上涨；债券方面，1-2 月面对超长期国债的大级别行情时我们还有赔率思维，即使组合久期有抬升但是没有超配 30 年国债。

#### 4.4.2 报告期内基金的业绩表现

截至本报告期末嘉实同舟债券 A 基金份额净值为 1.0125 元，本报告期基金份额净值增长率为 0.68%；截至本报告期末嘉实同舟债券 C 基金份额净值为 1.0087 元，本报告期基金份额净值增长率为 0.48%；业绩比较基准收益率为 3.54%。

#### 4.5 管理人对宏观经济、证券市场及行业走势的简要展望

关于长期看法，我们有如下看法：

首先，地产是过去时、高质量发展是未来时，中间过渡期的制造业扩张是现在时，而我们正处于新旧动能转换期。地产实物量相关的地产产业链、与地产投资和资产价格相关的 to G 产业链是旧动能，持续的低迷对地方财政造成了一定的影响，同时疫情后居民消费需求还在修复中。部分制造板块产能过剩压力短期难以缓解，以光伏为例，全行业亏损，产能严重过剩，出清仍需时间，行业具有较大的不确定性。面向未来高质量发展之际，我们要意识到：去杠杆+消化产能冗

余是一个时间可以解决的问题，而且不会太久，只需静待资产价值的回归。

其次是外部环境的问题。较长时间内我们与欧美的关系都难以缓和，对此不宜抱太乐观的幻想。今年是美国大选年，外部政策形势会比以前更严峻，这点我们要有充分的认知。

最后，最近几年，经济政策、产业政策、行业政策对地方政府和企业经营状态的影响程度有明显的提升。我们的研究要跳出以往的研究框架，从具体哪些落地的政策会更有效的角度出发。从社会的运行机制多分析相关方行为逻辑，如何自发的解决问题，哪些政策真正意义上去解决一些长期存在问题。

落实到组合上，整体上我们认为风格大体会延续，依然是结构性行情，而且结构都是相似的。不确定性上升、低风险的环境下，市场关注点将从过去对未来边际增量定价、转为对存量资产的盈利能力及其稳定性定价，这当中仍存在估值轧差进一步修复的空间。

债券维度，展望后市，应更为关注央行货币政策实操、政府债供给、权益市场的边际变化以及经济高质量发展进程中超预期修复等因素多重共振，重点关注央行操作，感知经济温度。利率低波动环境下，研究应该做到更精细化，在市场底层逻辑发生变化时应跟踪更为紧密。

整体组合层面将做好情景分析，当出现机会时敢于加仓。

展望长期，我国在经济发展新的阶段，既有逆周期政策托底经济，也有长期政策推动结构转型促进高质量发展。本基金投资团队将持续强化对资产和策略两层次的深度研究，及时迭代对宏观经济、产业政策、仓位管理等认知框架，努力为投资人交付更好的业绩。

#### 4.6 管理人对报告期内基金估值程序等事项的说明

本基金管理人按照《企业会计准则》及中国证监会相关规定、中国证券投资基金业协会相关指引和基金合同关于基金资产估值的约定，对基金所持有的投资品种进行估值。本基金托管人根据法律法规要求，履行估值及净值计算的复核责任。

本基金管理人设有估值委员会，估值委员会负责组织制定和适时修订基金估值政策和程序，研究、指导基金估值业务。估值委员会成员具有多年的证券、基金从业经验，具备投研、风险管理、基金估值运作、法律合规等方面的专业胜任能力。

本基金管理人使用可靠的估值业务系统，设有完善的风险监测、控制和报告机制，与估值相关的机构包括基金投资市场的证券交易场所以及境内相关机构等。

#### 4.7 管理人对报告期内基金利润分配情况的说明

本报告期，本基金未实施利润分配，符合法律法规和基金合同的相关约定。具体参见本报告“6.4.11 利润分配情况”。

#### 4.8 报告期内管理人对本基金持有人数或基金资产净值预警情形的说明

无。

### § 5 托管人报告

#### 5.1 报告期内本基金托管人遵规守信情况声明

本报告期内，中国民生银行股份有限公司在本基金的托管过程中，严格遵守《证券投资基金法》及其他法律法规和基金合同、托管协议的有关规定，依法安全保管了基金财产，不存在损害基金份额持有人利益的行为，尽职尽责地履行了基金托管人应尽的义务。

#### 5.2 托管人对报告期内本基金投资运作遵规守信、净值计算、利润分配等情况的说明

本报告期内，按照相关法律法规和基金合同、托管协议的有关规定，本托管人对本基金的投资运作方面进行了监督，对基金资产净值计算、基金份额申购赎回价格的计算、基金费用开支及利润分配等方面进行了认真的复核，未发现基金管理人有关损害基金份额持有人利益的行为，在各重要方面的运作严格按照基金合同的规定进行。

#### 5.3 托管人对本中期报告中财务信息等内容的真实、准确和完整发表意见

本托管人复核审查的本报告中的财务指标、净值表现、财务会计报告、投资组合报告内容真实、准确和完整。

### § 6 半年度财务会计报告（未经审计）

#### 6.1 资产负债表

会计主体：嘉实同舟债券型证券投资基金

报告截止日：2024 年 6 月 30 日

单位：人民币元

| 资产         | 附注号     | 本期末<br>2024 年 6 月 30 日 | 上年度末<br>2023 年 12 月 31 日 |
|------------|---------|------------------------|--------------------------|
| <b>资产：</b> |         |                        |                          |
| 货币资金       | 6.4.7.1 | 1,188,084.73           | 7,147,572.35             |
| 结算备付金      |         | 281,808.37             | 3,169,830.92             |
| 存出保证金      |         | 39,703.95              | 49,574.22                |
| 交易性金融资产    | 6.4.7.2 | 401,229,864.89         | 1,018,468,838.41         |
| 其中：股票投资    |         | 30,799,023.58          | 13,547,582.71            |
| 基金投资       |         | -                      | -                        |
| 债券投资       |         | 370,430,841.31         | 1,004,921,255.70         |
| 资产支持证券投资   |         | -                      | -                        |
| 贵金属投资      |         | -                      | -                        |
| 其他投资       |         | -                      | -                        |

|               |            |                           |                             |
|---------------|------------|---------------------------|-----------------------------|
| 衍生金融资产        | 6.4.7.3    | -                         | -                           |
| 买入返售金融资产      | 6.4.7.4    | -                         | -                           |
| 债权投资          | 6.4.7.5    | -                         | -                           |
| 其中：债券投资       |            | -                         | -                           |
| 资产支持证券投资      |            | -                         | -                           |
| 其他投资          |            | -                         | -                           |
| 其他债权投资        | 6.4.7.6    | -                         | -                           |
| 其他权益工具投资      | 6.4.7.7    | -                         | -                           |
| 应收清算款         |            | 372,156.75                | 500,000.00                  |
| 应收股利          |            | -                         | -                           |
| 应收申购款         |            | 31,293.85                 | 1,059,592.04                |
| 递延所得税资产       |            | -                         | -                           |
| 其他资产          | 6.4.7.8    | -                         | -                           |
| 资产总计          |            | 403,142,912.54            | 1,030,395,407.94            |
| <b>负债和净资产</b> | <b>附注号</b> | <b>本期末<br/>2024年6月30日</b> | <b>上年度末<br/>2023年12月31日</b> |
| <b>负 债：</b>   |            |                           |                             |
| 短期借款          |            | -                         | -                           |
| 交易性金融负债       |            | -                         | -                           |
| 衍生金融负债        | 6.4.7.3    | -                         | -                           |
| 卖出回购金融资产款     |            | 40,028,807.26             | 147,565,690.91              |
| 应付清算款         |            | -                         | -                           |
| 应付赎回款         |            | 3,425,701.83              | 16,899,876.84               |
| 应付管理人报酬       |            | 218,352.68                | 563,714.75                  |
| 应付托管费         |            | 31,193.26                 | 80,530.68                   |
| 应付销售服务费       |            | 25,284.35                 | 80,287.19                   |
| 应付投资顾问费       |            | -                         | -                           |
| 应交税费          |            | 39,853.91                 | 91,174.85                   |
| 应付利润          |            | -                         | -                           |
| 递延所得税负债       |            | -                         | -                           |
| 其他负债          | 6.4.7.9    | 154,851.38                | 201,888.06                  |
| 负债合计          |            | 43,924,044.67             | 165,483,163.28              |
| <b>净资产：</b>   |            |                           |                             |
| 实收基金          | 6.4.7.10   | 355,047,226.16            | 860,372,244.05              |
| 未分配利润         | 6.4.7.12   | 4,171,641.71              | 4,540,000.61                |
| 净资产合计         |            | 359,218,867.87            | 864,912,244.66              |
| 负债和净资产总计      |            | 403,142,912.54            | 1,030,395,407.94            |

注：报告截止日 2024 年 06 月 30 日，嘉实同舟债券 A 基金份额净值 1.0125 元，基金份额总额 283,672,336.35 份，嘉实同舟债券 C 基金份额净值 1.0087 元，基金份额总额 71,374,889.81 份，基金份额总额合计为 355,047,226.16 份。

## 6.2 利润表

会计主体：嘉实同舟债券型证券投资基金



本报告期：2024 年 1 月 1 日至 2024 年 6 月 30 日

单位：人民币元

| 项目                         | 附注号        | 本期<br>2024 年 1 月 1 日至 2024 年 6<br>月 30 日 |
|----------------------------|------------|--|
| <b>一、营业总收入</b>             |            | 6,669,704.18                             |
| 1. 利息收入                    |            | 14,504.07                                |
| 其中：存款利息收入                  | 6.4.7.13   | 12,787.82                                |
| 债券利息收入                     |            | -  |
| 资产支持证券利息收入                 |            | -  |
| 买入返售金融资产收入                 |            | 1,716.25                                 |
| 其他利息收入                     |            | -  |
| 2. 投资收益（损失以“-”填列）          |            | 6,219,681.58                             |
| 其中：股票投资收益                  | 6.4.7.14   | -1,249,917.55                            |
| 基金投资收益                     |            | -  |
| 债券投资收益                     | 6.4.7.15   | 7,011,185.45                             |
| 资产支持证券投资收益                 | 6.4.7.16   | -  |
| 贵金属投资收益                    | 6.4.7.17   | -  |
| 衍生工具收益                     | 6.4.7.18   | -  |
| 股利收益                       | 6.4.7.19   | 458,413.68                               |
| 其他投资收益                     |            | -  |
| 3. 公允价值变动收益（损失以“-”号填列）     | 6.4.7.20   | 408,399.02                               |
| 4. 汇兑收益（损失以“-”号填列）         |            | -  |
| 5. 其他收入（损失以“-”号填列）         | 6.4.7.21   | 27,119.51                                |
| <b>减：二、营业总支出</b>           |            | 3,808,705.71                             |
| 1. 管理人报酬                   | 6.4.10.2.1 | 1,903,314.83                             |
| 其中：暂估管理人报酬                 |            | -  |
| 2. 托管费                     | 6.4.10.2.2 | 271,902.14                               |
| 3. 销售服务费                   | 6.4.10.2.3 | 242,948.19                               |
| 4. 投资顾问费                   |            | -  |
| 5. 利息支出                    |            | 1,210,449.56                             |
| 其中：卖出回购金融资产支出              |            | 1,210,449.56                             |
| 6. 信用减值损失                  | 6.4.7.22   | -  |
| 7. 税金及附加                   |            | 40,778.35                                |
| 8. 其他费用                    | 6.4.7.23   | 139,312.64                               |
| <b>三、利润总额（亏损总额以“-”号填列）</b> |            | 2,860,998.47                             |
| 减：所得税费用                    |            | -  |
| <b>四、净利润（净亏损以“-”号填列）</b>   |            | 2,860,998.47                             |
| <b>五、其他综合收益的税后净额</b>       |            | -  |
| <b>六、综合收益总额</b>            |            | 2,860,998.47                             |

### 6.3 净资产变动表

会计主体：嘉实同舟债券型证券投资基金

本报告期：2024 年 1 月 1 日至 2024 年 6 月 30 日

单位：人民币元

| 项目                                       | 本期<br>2024 年 1 月 1 日至 2024 年 6 月 30 日 |        |               |                 |
|--|---------------------------------------|--------|---------------|-----------------|
|  | 实收基金                                  | 其他综合收益 | 未分配利润         | 净资产合计           |
| 一、上期期末净资产                                | 860,372,244.05                        | -      | 4,540,000.61  | 864,912,244.66  |
| 二、本期期初净资产                                | 860,372,244.05                        | -      | 4,540,000.61  | 864,912,244.66  |
| 三、本期增减变动额(减少以“-”号填列)                     | -505,325,017.89                       | -      | -368,358.90   | -505,693,376.79 |
| (一)、综合收益总额                               | -                                     | -      | 2,860,998.47  | 2,860,998.47    |
| (二)、本期基金份额交易产生的净资产变动数(净资产减少以“-”号填列)      | -505,325,017.89                       | -      | -3,229,357.37 | -508,554,375.26 |
| 其中：1. 基金申购款                              | 5,812,710.92                          | -      | 37,442.48     | 5,850,153.40    |
| 2. 基金赎回款                                 | -511,137,728.81                       | -      | -3,266,799.85 | -514,404,528.66 |
| (三)、本期向基金份额持有人分配利润产生的净资产变动(净资产减少以“-”号填列) | -                                     | -      | -             | -               |
| 四、本期期末净资产                                | 355,047,226.16                        | -      | 4,171,641.71  | 359,218,867.87  |

报表附注为财务报表的组成部分。

本报告 6.1 至 6.4 财务报表由下列负责人签署：

经雷

基金管理人负责人

梁凯

主管会计工作负责人

李袁

会计机构负责人

## 6.4 报表附注

### 6.4.1 基金基本情况

嘉实同舟债券型证券投资基金(以下简称“本基金”)经中国证券监督管理委员会(以下简称“中国证监会”)证监许可[2023]1047号《关于准予嘉实同舟债券型证券投资基金注册的批复》注册,由嘉实基金管理有限公司依照《中华人民共和国证券投资基金法》和《嘉实同舟债券型证券投资基金基金合同》负责公开募集。本基金为契约型开放式,存续期限不定。经向中国证监会备案,《嘉实同舟债券型证券投资基金基金合同》于2023年7月24日正式生效,基金合同生效日的基金份额总额为1,868,319,082.19份基金份额。本基金的基金管理人为嘉实基金管理有限公司,基金托管人为中国民生银行股份有限公司。

### 6.4.2 会计报表的编制基础

本基金的财务报表按照财政部于2006年2月15日及以后期间颁布的《企业会计准则—基本准则》、各项具体会计准则、《资产管理产品相关会计处理规定》及其他相关规定(以下合称“企业会计准则”)、中国证监会颁布的《证券投资基金信息披露XBRL模板第3号<年度报告和中期报告>》、中国证券投资基金业协会(以下简称“中国基金业协会”)颁布的《证券投资基金会计核算业务指引》、《嘉实同舟债券型证券投资基金基金合同》和在财务报表附注6.4.4所列示的中国证监会、中国基金业协会发布的有关规定及允许的基金行业实务操作编制。

本财务报表以持续经营为基础编制。

### 6.4.3 遵循企业会计准则及其他有关规定的声明

本财务报表符合企业会计准则的要求,真实、完整地反映了本基金本报告期末的财务状况以及本报告期的经营成果和净资产变动情况等有关信息。

### 6.4.4 本报告期所采用的会计政策、会计估计与最近一期年度报告相一致的说明

本报告期所采用的会计政策、会计估计与最近一期年度报告相一致。

### 6.4.5 会计政策和会计估计变更以及差错更正的说明

#### 6.4.5.1 会计政策变更的说明

本基金本报告期未发生会计政策变更。

#### 6.4.5.2 会计估计变更的说明

本基金本报告期未发生会计估计变更。

#### 6.4.5.3 差错更正的说明

本基金本报告期无须说明的会计差错更正。

#### 6.4.6 税项

根据财政部、国家税务总局财税[2002]128号《关于开放式证券投资基金有关税收问题的通知》、财税[2008]1号《关于企业所得税若干优惠政策的通知》、财税[2012]85号《关于实施上市公司股息红利差别化个人所得税政策有关问题的通知》、财税[2014]81号《关于沪港股票市场交易互联互通机制试点有关税收政策的通知》、财税[2015]101号《关于上市公司股息红利差别化个人所得税政策有关问题的通知》、财税[2016]36号《关于全面推开营业税改征增值税试点的通知》、财税[2016]46号《关于进一步明确全面推开营改增试点金融业有关政策的通知》、财税[2016]70号《关于金融机构同业往来等增值税政策的补充通知》、财税[2016]127号《关于深港股票市场交易互联互通机制试点有关税收政策的通知》、财税[2016]140号《关于明确金融 房地产开发 教育辅助服务等增值税政策的通知》、财税[2017]2号《关于资管产品增值税政策有关问题的补充通知》、财税[2017]56号《关于资管产品增值税有关问题的通知》、财税[2017]90号《关于租入固定资产进项税额抵扣等增值税政策的通知》、财税[2023]39号《关于减半征收证券交易印花税的公告》及其他相关财税法规和实务操作，主要税项列示如下：

(1) 资管产品运营过程中发生的增值税应税行为，以资管产品管理人为增值税纳税人。资管产品管理人运营资管产品过程中发生的增值税应税行为，暂适用简易计税方法，按照3%的征收率缴纳增值税。对资管产品在2018年1月1日前运营过程中发生的增值税应税行为，未缴纳增值税的，不再缴纳；已缴纳增值税的，已纳税额从资管产品管理人以后月份的增值税应纳税额中抵减。

对证券投资基金管理人运用基金买卖股票、债券的转让收入免征增值税，对国债、地方政府债以及金融同业往来利息收入亦免征增值税。资管产品管理人运营资管产品提供的贷款服务，以2018年1月1日起产生的利息及利息性质的收入为销售额。资管产品管理人运营资管产品转让2017年12月31日前取得的基金、非货物期货，可以选择按照实际买入价计算销售额，或者以2017年最后一个交易日的基金份额净值、非货物期货结算价格作为买入价计算销售额。

(2) 对基金从证券市场中取得的收入，包括买卖股票、债券的差价收入，股票的股息、红利收入，债券的利息收入及其他收入，暂不征收企业所得税。

(3) 对基金取得的企业债券利息收入，应由发行债券的企业在向基金支付利息时代扣代缴20%的个人所得税。对基金从上市公司取得的股息红利所得，持股期限在1个月以内(含1个月)的，其股息红利所得全额计入应纳税所得额；持股期限在1个月以上至1年(含1年)的，暂减按50%计入应纳税所得额；持股期限超过1年的，暂免征收个人所得税。对基金持有的上市公司限售股，解禁后取得的股息、红利收入，按照上述规定计算纳税，持股时间自解禁日起计算；解禁前取得的股息、红利收入继续暂减按50%计入应纳税所得额。上述所得统一适用20%的税率计征个人

所得税。

对基金通过沪港通/深港通投资香港联交所上市 H 股取得的股息红利，H 股公司应向中国证券登记结算有限责任公司（以下简称“中国结算”）提出申请，由中国结算向 H 股公司提供内地个人投资者名册，H 股公司按照 20% 的税率代扣个人所得税。基金通过沪港通/深港通投资香港联交所上市的非 H 股取得的股息红利，由中国结算按照 20% 的税率代扣个人所得税。

(4) 基金卖出股票按 0.1% 的税率缴纳股票交易印花税，买入股票不征收股票交易印花税。自 2023 年 8 月 28 日起，证券交易印花税实施减半征收。基金通过沪港通/深港通买卖、继承、赠与联交所上市股票，按照香港特别行政区现行税法规定缴纳印花税。

(5) 本基金的城市维护建设税、教育费附加和地方教育附加等税费按照实际缴纳增值税额的适用比例计算缴纳。

#### 6.4.7 重要财务报表项目的说明

##### 6.4.7.1 货币资金

单位：人民币元

| 项目             | 本期末<br>2024 年 6 月 30 日 |
|----------------|------------------------|
| 活期存款           | 1,188,084.73           |
| 等于：本金          | 1,188,037.24           |
| 加：应计利息         | 47.49                  |
| 减：坏账准备         | -                      |
| 定期存款           | -                      |
| 等于：本金          | -                      |
| 加：应计利息         | -                      |
| 减：坏账准备         | -                      |
| 其中：存款期限 1 个月以内 | -                      |
| 存款期限 1-3 个月    | -                      |
| 存款期限 3 个月以上    | -                      |
| 其他存款           | -                      |
| 等于：本金          | -                      |
| 加：应计利息         | -                      |
| 减：坏账准备         | -                      |
| 合计             | 1,188,084.73           |

##### 6.4.7.2 交易性金融资产

单位：人民币元

| 项目 | 本期末<br>2024 年 6 月 30 日 |      |               |               |
|----|------------------------|------|---------------|---------------|
|    | 成本                     | 应计利息 | 公允价值          | 公允价值变动        |
| 股票 | 31,982,084.78          | -    | 30,799,023.58 | -1,183,061.20 |

|               |                |                |                |                |              |
|---------------|----------------|----------------|----------------|----------------|--------------|
| 贵金属投资-金交所黄金合约 | -              | -              | -              | -              |              |
| 债券            | 交易所市场          | 39,724,383.69  | 114,848.14     | 39,677,836.08  | -161,395.75  |
|               | 银行间市场          | 323,298,769.25 | 5,445,005.23   | 330,753,005.23 | 2,009,230.75 |
|               | 合计             | 363,023,152.94 | 5,559,853.37   | 370,430,841.31 | 1,847,835.00 |
| 资产支持证券        | -              | -              | -              | -              |              |
| 基金            | -              | -              | -              | -              |              |
| 其他            | -              | -              | -              | -              |              |
| 合计            | 395,005,237.72 | 5,559,853.37   | 401,229,864.89 | 664,773.80     |              |

#### 6.4.7.3 衍生金融资产/负债

##### 6.4.7.3.1 衍生金融资产/负债期末余额

无。

##### 6.4.7.3.2 期末基金持有的期货合约情况

无。

##### 6.4.7.3.3 期末基金持有的黄金衍生品情况

无。

#### 6.4.7.4 买入返售金融资产

##### 6.4.7.4.1 各项买入返售金融资产期末余额

无。

##### 6.4.7.4.2 期末买断式逆回购交易中取得的债券

无。

##### 6.4.7.4.3 按预期信用损失一般模型计提减值准备的说明

无。

#### 6.4.7.5 债权投资

##### 6.4.7.5.1 债权投资情况

无。

##### 6.4.7.5.2 债权投资减值准备计提情况

无。

#### 6.4.7.6 其他债权投资

##### 6.4.7.6.1 其他债权投资情况

无。

## 6.4.7.6.2 其他债权投资减值准备计提情况

无。

## 6.4.7.7 其他权益工具投资

## 6.4.7.7.1 其他权益工具投资情况

无。

## 6.4.7.7.2 报告期末其他权益工具投资情况

无。

## 6.4.7.8 其他资产

无。

## 6.4.7.9 其他负债

单位：人民币元

| 项目          | 本期末<br>2024年6月30日 |
|-------------|-------------------|
| 应付券商交易单元保证金 | -                 |
| 应付赎回费       | -                 |
| 应付证券出借违约金   | -                 |
| 应付交易费用      | 58,879.14         |
| 其中：交易所市场    | 43,743.71         |
| 银行间市场       | 15,135.43         |
| 应付利息        | -                 |
| 预提费用        | 95,972.24         |
| 合计          | 154,851.38        |

## 6.4.7.10 实收基金

金额单位：人民币元

## 嘉实同舟债券 A

| 项目            | 本期<br>2024年1月1日至2024年6月30日 |                 |
|---------------|----------------------------|-----------------|
|               | 基金份额(份)                    | 账面金额            |
| 上年度末          | 651,263,291.00             | 651,263,291.00  |
| 本期申购          | 3,710,601.36               | 3,710,601.36    |
| 本期赎回(以“-”号填列) | -371,301,556.01            | -371,301,556.01 |
| 基金拆分/份额折算前    | -                          | -               |
| 基金拆分/份额折算调整   | -                          | -               |
| 本期申购          | -                          | -               |
| 本期赎回(以“-”号填列) | -                          | -               |
| 本期末           | 283,672,336.35             | 283,672,336.35  |

## 嘉实同舟债券 C

| 项目 | 本期<br>2024年1月1日至2024年6月30日 |
|----|----------------------------|
|----|----------------------------|

|               | 基金份额（份）         | 账面金额            |
|---------------|-----------------|-----------------|
| 上年度末          | 209,108,953.05  | 209,108,953.05  |
| 本期申购          | 2,102,109.56    | 2,102,109.56    |
| 本期赎回（以“-”号填列） | -139,836,172.80 | -139,836,172.80 |
| 基金拆分/份额折算前    | -               | -               |
| 基金拆分/份额折算调整   | -               | -               |
| 本期申购          | -               | -               |
| 本期赎回（以“-”号填列） | -               | -               |
| 本期末           | 71,374,889.81   | 71,374,889.81   |

注：申购含红利再投、转换入份额，赎回含转换出份额。

#### 6.4.7.11 其他综合收益

无。

#### 6.4.7.12 未分配利润

单位：人民币元

嘉实同舟债券 A

| 项目             | 已实现部分         | 未实现部分         | 未分配利润合计       |
|----------------|---------------|---------------|---------------|
| 上年度末           | 2,753,689.61  | 964,202.81    | 3,717,892.42  |
| 本期期初           | 2,753,689.61  | 964,202.81    | 3,717,892.42  |
| 本期利润           | 2,190,196.96  | 281,670.24    | 2,471,867.20  |
| 本期基金份额交易产生的变动数 | -1,506,452.86 | -1,132,700.60 | -2,639,153.46 |
| 其中：基金申购款       | 14,632.16     | 9,936.88      | 24,569.04     |
| 基金赎回款          | -1,521,085.02 | -1,142,637.48 | -2,663,722.50 |
| 本期已分配利润        | -             | -             | -             |
| 本期末            | 3,437,433.71  | 113,172.45    | 3,550,606.16  |

嘉实同舟债券 C

| 项目             | 已实现部分       | 未实现部分       | 未分配利润合计     |
|----------------|-------------|-------------|-------------|
| 上年度末           | 513,123.46  | 308,984.73  | 822,108.19  |
| 本期期初           | 513,123.46  | 308,984.73  | 822,108.19  |
| 本期利润           | 262,402.49  | 126,728.78  | 389,131.27  |
| 本期基金份额交易产生的变动数 | -182,919.99 | -407,283.92 | -590,203.91 |
| 其中：基金申购款       | 7,241.63    | 5,631.81    | 12,873.44   |
| 基金赎回款          | -190,161.62 | -412,915.73 | -603,077.35 |
| 本期已分配利润        | -           | -           | -           |
| 本期末            | 592,605.96  | 28,429.59   | 621,035.55  |

#### 6.4.7.13 存款利息收入

单位：人民币元

| 项目       | 本期<br>2024年1月1日至2024年6月30日 |
|----------|----------------------------|
| 活期存款利息收入 | 2,672.72                   |



|           |           |
|-----------|-----------|
| 定期存款利息收入  | -         |
| 其他存款利息收入  | -         |
| 结算备付金利息收入 | 9,681.26  |
| 其他        | 433.84    |
| 合计        | 12,787.82 |

#### 6.4.7.14 股票投资收益

##### 6.4.7.14.1 股票投资收益项目构成

单位：人民币元

| 项目               | 本期<br>2024年1月1日至2024年6月30日 |
|------------------|----------------------------|
| 股票投资收益——买卖股票差价收入 | -1,249,917.55              |
| 股票投资收益——赎回差价收入   | -                          |
| 股票投资收益——申购差价收入   | -                          |
| 股票投资收益——证券出借差价收入 | -                          |
| 合计               | -1,249,917.55              |

##### 6.4.7.14.2 股票投资收益——买卖股票差价收入

单位：人民币元

| 项目         | 本期<br>2024年1月1日至2024年6月30日 |
|------------|----------------------------|
| 卖出股票成交总额   | 32,704,765.02              |
| 减：卖出股票成本总额 | 33,877,907.49              |
| 减：交易费用     | 76,775.08                  |
| 买卖股票差价收入   | -1,249,917.55              |

##### 6.4.7.14.3 股票投资收益——证券出借差价收入

无。

#### 6.4.7.15 债券投资收益

##### 6.4.7.15.1 债券投资收益项目构成

单位：人民币元

| 项目                           | 本期<br>2024年1月1日至2024年6月30日 |
|------------------------------|----------------------------|
| 债券投资收益——利息收入                 | 12,540,157.84              |
| 债券投资收益——买卖债券（债转股及债券到期兑付）差价收入 | -5,528,972.39              |
| 债券投资收益——赎回差价收入               | -                          |
| 债券投资收益——申购差价收入               | -                          |
| 合计                           | 7,011,185.45               |

##### 6.4.7.15.2 债券投资收益——买卖债券差价收入

单位：人民币元

| 项目                     | 本期<br>2024年1月1日至2024年6月30日 |
|------------------------|----------------------------|
| 卖出债券（债转股及债券到期兑付）成交总额   | 1,048,825,439.61           |
| 减：卖出债券（债转股及债券到期兑付）成本总额 | 1,030,707,814.75           |
| 减：应计利息总额               | 23,629,364.13              |
| 减：交易费用                 | 17,233.12                  |
| 买卖债券差价收入               | -5,528,972.39              |

#### 6.4.7.15.3 债券投资收益——赎回差价收入

无。

#### 6.4.7.15.4 债券投资收益——申购差价收入

无。

#### 6.4.7.16 资产支持证券投资收益

##### 6.4.7.16.1 资产支持证券投资收益项目构成

无。

##### 6.4.7.16.2 资产支持证券投资收益——买卖资产支持证券差价收入

无。

##### 6.4.7.16.3 资产支持证券投资收益——赎回差价收入

无。

##### 6.4.7.16.4 资产支持证券投资收益——申购差价收入

无。

#### 6.4.7.17 贵金属投资收益

##### 6.4.7.17.1 贵金属投资收益项目构成

无。

##### 6.4.7.17.2 贵金属投资收益——买卖贵金属差价收入

无。

##### 6.4.7.17.3 贵金属投资收益——赎回差价收入

无。

##### 6.4.7.17.4 贵金属投资收益——申购差价收入

无。

## 6.4.7.18 衍生工具收益

## 6.4.7.18.1 衍生工具收益——买卖权证差价收入

无。

## 6.4.7.18.2 衍生工具收益——其他投资收益

无。

## 6.4.7.19 股利收益

单位：人民币元

| 项目            | 本期                   |
|---------------|----------------------|
|               | 2024年1月1日至2024年6月30日 |
| 股票投资产生的股利收益   | 458,413.68           |
| 其中：证券出借权益补偿收入 | -                    |
| 基金投资产生的股利收益   | -                    |
| 合计            | 458,413.68           |

## 6.4.7.20 公允价值变动收益

单位：人民币元

| 项目名称                   | 本期                   |
|------------------------|----------------------|
|                        | 2024年1月1日至2024年6月30日 |
| 1. 交易性金融资产             | 408,399.02           |
| 股票投资                   | -1,264,291.81        |
| 债券投资                   | 1,672,690.83         |
| 资产支持证券投资               | -                    |
| 基金投资                   | -                    |
| 贵金属投资                  | -                    |
| 其他                     | -                    |
| 2. 衍生工具                | -                    |
| 权证投资                   | -                    |
| 3. 其他                  | -                    |
| 减：应税金融商品公允价值变动产生的预估增值税 | -                    |
| 合计                     | 408,399.02           |

## 6.4.7.21 其他收入

单位：人民币元

| 项目      | 本期                   |
|---------|----------------------|
|         | 2024年1月1日至2024年6月30日 |
| 基金赎回费收入 | 27,119.51            |
| 合计      | 27,119.51            |

## 6.4.7.22 信用减值损失

无。

## 6.4.7.23 其他费用

单位：人民币元

| 项目        | 本期                              |
|-----------|---------------------------------|
|           | 2024 年 1 月 1 日至 2024 年 6 月 30 日 |
| 审计费用      | 36,299.90                       |
| 信息披露费     | 59,672.34                       |
| 证券出借违约金   | -                               |
| 银行划款手续费   | 24,740.40                       |
| 债券托管账户维护费 | 18,000.00                       |
| 其他        | 600.00                          |
| 合计        | 139,312.64                      |

## 6.4.8 或有事项、资产负债表日后事项的说明

## 6.4.8.1 或有事项

无。

## 6.4.8.2 资产负债表日后事项

无。

## 6.4.9 关联方关系

## 6.4.9.1 本报告期存在控制关系或其他重大利害关系的关联方发生变化的情况

本报告期存在控制关系或其他重大利害关系的关联方未发生变化。

## 6.4.9.2 本报告期与基金发生关联交易的各关联方

| 关联方名称                | 与本基金的关系 |
|----------------------|---------|
| 嘉实基金管理有限公司（“嘉实基金”）   | 基金管理人   |
| 中国民生银行股份有限公司（“民生银行”） | 基金托管人   |

## 6.4.10 本报告期及上年度可比期间的关联方交易

下述关联方交易均在正常业务范围内按一般商业条款订立。

## 6.4.10.1 通过关联方交易单元进行的交易

## 6.4.10.1.1 股票交易

无。

## 6.4.10.1.2 债券交易

无。

## 6.4.10.1.3 债券回购交易

无。

## 6.4.10.1.4 权证交易

无。

## 6.4.10.1.5 应支付关联方的佣金

无。

## 6.4.10.2 关联方报酬

## 6.4.10.2.1 基金管理费

单位：人民币元

| 项目               | 本期                              |
|------------------|---------------------------------|
|                  | 2024 年 1 月 1 日至 2024 年 6 月 30 日 |
| 当期发生的基金应支付的管理费   | 1,903,314.83                    |
| 其中：应支付销售机构的客户维护费 | 966,836.40                      |
| 应支付基金管理人的净管理费    | 936,478.43                      |

注：1. 支付基金管理人的管理人报酬按前一日基金资产净值 0.70%的年费率计提，逐日累计至每月月底，按月支付。其计算公式为：日管理人报酬=前一日基金资产净值×0.70%/当年天数。

2. 根据本基金的基金管理人与各代销机构签订的基金代销协议，客户维护费按照代销机构所代销基金的份额保有量作为基数进行计算。

## 6.4.10.2.2 基金托管费

单位：人民币元

| 项目             | 本期                              |
|----------------|---------------------------------|
|                | 2024 年 1 月 1 日至 2024 年 6 月 30 日 |
| 当期发生的基金应支付的托管费 | 271,902.14                      |

注：支付基金托管人的托管费按前一日基金资产净值 0.10%的年费率计提，逐日累计至每月月底，按月支付。其计算公式为：日托管费=前一日基金资产净值×0.10%/当年天数。

## 6.4.10.2.3 销售服务费

单位：人民币元

| 获得销售服务费的各关联方名称 | 本期                              |            |            |
|----------------|---------------------------------|------------|------------|
|                | 2024 年 1 月 1 日至 2024 年 6 月 30 日 |            |            |
|                | 当期发生的基金应支付的销售服务费                |            |            |
|                | 嘉实同舟债券 A                        | 嘉实同舟债券 C   | 合计         |
| 嘉实基金管理有限公司     | -                               | 193.99     | 193.99     |
| 民生银行           | -                               | 242,748.39 | 242,748.39 |
| 合计             | -                               | 242,942.38 | 242,942.38 |

注：（1）本基金 C 类基金份额的销售服务费年费率为 0.40%，每日计提，逐日累计至每月月末，按月支付给嘉实基金管理有限公司，再由嘉实基金管理有限公司计算并支付给各基金销售机构。其计算公式为：C 类基金份额日销售服务费=C 类基金份额前一日基金资产净值×0.40%/当年天数。（2）本基金 A 类基金份额不收取销售服务费。

## 6.4.10.3 与关联方进行银行间同业市场的债券(含回购)交易

单位：人民币元

| 本期<br>2024年1月1日至2024年6月30日 |        |               |       |      |       |      |
|----------------------------|--------|---------------|-------|------|-------|------|
| 银行间市场交易的<br>各关联方名称         | 债券交易金额 |               | 基金逆回购 |      | 基金正回购 |      |
|                            | 基金买入   | 基金卖出          | 交易金额  | 利息收入 | 交易金额  | 利息支出 |
| 中国民生银行股份有限公司               | -      | 10,370,233.77 | -     | -    | -     | -    |

## 6.4.10.4 报告期内转融通证券出借业务发生重大关联交易事项的说明

## 6.4.10.4.1 与关联方通过约定申报方式进行的适用固定期限费率的证券出借业务的情况

无。

## 6.4.10.4.2 与关联方通过约定申报方式进行的适用市场化期限费率的证券出借业务的情况

无。

## 6.4.10.5 各关联方投资本基金的情况

## 6.4.10.5.1 报告期内基金管理人运用固有资金投资本基金的情况

无。

## 6.4.10.5.2 报告期末除基金管理人之外的其他关联方投资本基金的情况

无。

## 6.4.10.6 由关联方保管的银行存款余额及当期产生的利息收入

单位：人民币元

| 关联方名称 | 本期<br>2024年1月1日至2024年6月30日 |              |
|-------|----------------------------|--------------|
|       | 期末余额                       | 当期利息收入       |
|       | 中国民生银行股份有限公司_活期            | 1,188,084.73 |

注：本基金的上述存款，按银行同业利率或约定利率计息。

## 6.4.10.7 本基金在承销期内参与关联方承销证券的情况

无。

## 6.4.10.8 其他关联交易事项的说明

无。

## 6.4.11 利润分配情况

本期（2024年1月1日至2024年6月30日），本基金未实施利润分配。

#### 6.4.12 期末（2024 年 6 月 30 日）本基金持有的流通受限证券

##### 6.4.12.1 因认购新发/增发证券而于期末持有的流通受限证券

无。

##### 6.4.12.2 期末持有的暂时停牌等流通受限股票

无。

##### 6.4.12.3 期末债券正回购交易中作为抵押的债券

###### 6.4.12.3.1 银行间市场债券正回购

截至本报告期末 2024 年 6 月 30 日止，本基金从事银行间市场债券正回购交易形成的卖出回购证券款余额 40,028,807.26 元，是以如下债券作为质押：

金额单位：人民币元

| 债券代码   | 债券名称     | 回购到期日          | 期末估值单价 | 数量（张）   | 期末估值总额        |
|--------|----------|----------------|--------|---------|---------------|
| 240202 | 24 国开 02 | 2024 年 7 月 1 日 | 102.25 | 306,000 | 31,287,898.03 |
| 240401 | 24 农发 01 | 2024 年 7 月 1 日 | 100.68 | 116,000 | 11,678,404.59 |
| 合计     |          |                |        | 422,000 | 42,966,302.62 |

###### 6.4.12.3.2 交易所市场债券正回购

无。

##### 6.4.12.4 期末参与转融通证券出借业务的证券

无。

#### 6.4.13 金融工具风险及管理

##### 6.4.13.1 风险管理政策和组织架构

本基金为债券型证券投资基金，其预期收益及预期风险水平高于货币市场基金，但低于混合型基金和股票型基金。本基金可投资港股通标的股票，一旦投资将承担汇率风险以及因投资环境、投资标的、市场制度、交易规则差异等带来的境外市场的风险。基金投资的金融工具主要包括股票投资、债券投资及基金投资等。本基金在日常经营活动中面临的与这些金融工具相关的风险主要包括信用风险、流动性风险及市场风险。本基金在严格控制风险的前提下，通过债券及股票主动的投资管理，力争实现基金资产的长期稳健增值。本基金的基金管理人按照法律法规和中国证监会的规定，建立组织机构健全、职责划分清晰、制衡监督有效、激励约束合理的治理结构，建立健全内部控制机制和 risk 管理制度，坚持审慎经营理念，保护投资者利益和公司合法权益。

公司建立包括董事会、管理层、各部门及一线员工组成的四道风控防线，还有董事会风险控制与内审委员会、公司风险控制委员会、督察长及其合规管理部门、风险管理部门，评估各项风

险并提出防控措施并有效执行。

本基金的基金管理人对于金融工具的风险管理方法，主要是通过定性分析和定量分析的方法去估测各种风险产生的可能损失。从定性分析的角度出发，判断风险损失的严重程度和出现同类风险损失的频度。而从定量分析的角度出发，根据本基金的投资目标，结合基金资产所运用金融工具特征通过特定的风险量化指标、模型，日常的量化报告，确定风险损失的限度和相应置信程度，及时可靠地对各种风险进行监督、检查和评估，并通过相应决策，将风险控制可在可承受的范围内。

#### 6.4.13.2 信用风险

信用风险是指基金在交易过程中因交易对手未履行合约责任，或者基金所投资证券之发行人出现违约、拒绝支付到期本息等情况，导致基金资产损失和收益变化的风险。

基金的银行存款存放在托管人和其他拥有相关资质的银行，与该银行存款相关的信用风险不重大。基金在交易所进行的交易均与授权的证券结算机构完成证券交收和款项清算或通过有资格的经纪商进行证券交收和款项清算，违约风险可能性很小；在场外交易市场进行交易前均对交易对手进行信用评估并对证券交割方式进行限制以控制相应的信用风险。

本基金的基金管理人建立了信用风险管理流程，通过对投资品种信用等级评估来控制证券发行人的信用风险，且通过分散化投资以分散信用风险。

##### 6.4.13.2.1 按短期信用评级列示的债券投资

单位：人民币元

| 短期信用评级 | 本期末<br>2024年6月30日 | 上年度末<br>2023年12月31日 |
|--------|-------------------|---------------------|
| A-1    | -                 | -                   |
| A-1 以下 | -                 | -                   |
| 未评级    | 58,649,073.40     | 300,049,014.74      |
| 合计     | 58,649,073.40     | 300,049,014.74      |

注：评级取自第三方评级机构。

##### 6.4.13.2.2 按短期信用评级列示的资产支持证券投资

无。

##### 6.4.13.2.3 按短期信用评级列示的同业存单投资

无。

##### 6.4.13.2.4 按长期信用评级列示的债券投资

单位：人民币元

| 长期信用评级 | 本期末<br>2024年6月30日 | 上年度末<br>2023年12月31日 |
|--------|-------------------|---------------------|
|--------|-------------------|---------------------|



|        |                |                |
|--------|----------------|----------------|
| AAA    | 45,091,170.30  | 413,706,900.52 |
| AAA 以下 | 56,428,814.95  | 157,392,040.99 |
| 未评级    | 210,261,782.66 | 133,773,299.45 |
| 合计     | 311,781,767.91 | 704,872,240.96 |

注：评级取自第三方评级机构。

#### 6.4.13.2.5 按长期信用评级列示的资产支持证券投资

无。

#### 6.4.13.2.6 按长期信用评级列示的同业存单投资

无。

#### 6.4.13.3 流动性风险

流动性风险是指基金管理人未能以合理价格及时变现基金资产以支付投资者赎回款项的风险。针对兑付赎回资金的流动性风险，本基金的基金管理人对本基金的申购赎回情况进行严密监控并预测流动性需求，保持基金投资组合中的可用现金头寸与之相匹配。

于本报告期末，除卖出回购金融资产款余额(计息但该利息金额不重大)以外，本基金承担的其他金融负债的合同约定到期日均为一年以内且不计息，因此账面余额约为未折现的合约到期现金流量。

##### 6.4.13.3.1 报告期内本基金组合资产的流动性风险分析

本基金的基金管理人在基金运作过程中严格按照相关法规的要求对本基金组合资产的流动性风险进行管理，通过独立的风险管理部门对本基金的组合持仓集中度指标、流通受限制的投资品种比例以及组合在短期内变现能力的综合指标等流动性指标进行持续的监测和分析。

本基金持有一家公司发行的证券，其市值不超过基金资产净值的 10%。本基金管理人管理的全部基金持有一家公司发行的证券，不超过该证券的 10%。本基金与由本基金的基金管理人管理的全部投资组合持有一家上市公司发行的可流通股票，不得超过该上市公司可流通股票的 30%(完全按照有关指数构成比例进行证券投资的开放式基金及中国证监会认定的特殊投资组合不受上述比例限制)。

本基金所持部分证券在证券交易所上市，其余亦可在银行间同业市场交易，因此除附注 6.4.12 中列示的部分基金资产流通暂时受限制不能自由转让的情况外，其余均能以合理价格适时变现。此外，本基金可通过卖出回购金融资产方式借入短期资金应对流动性需求。

同时，本基金的基金管理人通过合理分散逆回购交易的到期日与交易对手的集中度；按照穿透原则对交易对手的财务状况、偿付能力及杠杆水平等进行必要的尽职调查与严格的准入管理，以及对不同的交易对手实施交易额度管理并进行动态调整等措施严格管理本基金从事逆回购交易

的流动性风险和交易对手风险。此外，本基金的基金管理人建立了逆回购交易质押品管理制度：根据质押品的资质确定质押率水平；持续监测质押品的风险状况与价值变动以确保质押品按公允价值计算足额；并在与私募类证券资管产品及中国证监会认定的其他主体为交易对手开展逆回购交易时，可接受质押品的资质要求与基金合同约定的投资范围保持一致。

#### 6.4.13.4 市场风险

市场风险是指基金所持金融工具的公允价值或未来现金流量因所处市场各类价格因素的变动而发生波动的风险，包括利率风险、外汇风险和其他价格风险。

##### 6.4.13.4.1 利率风险

利率风险是指金融工具的公允价值或现金流量受市场利率变动而发生波动的风险。利率敏感性金融工具均面临由于市场利率上升而导致公允价值下降的风险，其中浮动利率类金融工具还面临每个付息期间结束根据市场利率重新定价时对于未来现金流影响的风险。

本基金的基金管理人定期对本基金面临的利率敏感性缺口进行监控，并通过调整投资组合的久期等方法对上述利率风险进行管理。

##### 6.4.13.4.1.1 利率风险敞口

单位：人民币元

| 本期末<br>2024年6月30日 | 1年以内           | 1-5年           | 5年以上          | 不计息           | 合计             |
|-------------------|----------------|----------------|---------------|---------------|----------------|
| 资产                |                |                |               |               |                |
| 货币资金              | 1,188,084.73   | -              | -             | -             | 1,188,084.73   |
| 结算备付金             | 281,808.37     | -              | -             | -             | 281,808.37     |
| 存出保证金             | 39,703.95      | -              | -             | -             | 39,703.95      |
| 交易性金融资产           | 141,808,024.22 | 214,798,087.43 | 13,824,729.66 | 30,799,023.58 | 401,229,864.89 |
| 衍生金融资产            | -              | -              | -             | -             | -              |
| 买入返售金融资产          | -              | -              | -             | -             | -              |
| 应收清算款             | -              | -              | -             | 372,156.75    | 372,156.75     |
| 债权投资              | -              | -              | -             | -             | -              |
| 应收股利              | -              | -              | -             | -             | -              |
| 应收申购款             | -              | -              | -             | 31,293.85     | 31,293.85      |
| 递延所得税资产           | -              | -              | -             | -             | -              |
| 其他资产              | -              | -              | -             | -             | -              |
| 资产总计              | 143,317,621.27 | 214,798,087.43 | 13,824,729.66 | 31,202,474.18 | 403,142,912.54 |
| 负债                |                |                |               |               |                |
| 短期借款              | -              | -              | -             | -             | -              |
| 交易性金融负债           | -              | -              | -             | -             | -              |
| 衍生金融负债            | -              | -              | -             | -             | -              |
| 卖出回购金融资产款         | 40,028,807.26  | -              | -             | -             | 40,028,807.26  |
| 应付清算款             | -              | -              | -             | -             | -              |

|                          |                |                |               |               |                  |
|--------------------------|----------------|----------------|---------------|---------------|------------------|
| 应付赎回款                    | -              | -              | -             | 3,425,701.83  | 3,425,701.83     |
| 应付管理人报酬                  | -              | -              | -             | 218,352.68    | 218,352.68       |
| 应付托管费                    | -              | -              | -             | 31,193.26     | 31,193.26        |
| 应付销售服务费                  | -              | -              | -             | 25,284.35     | 25,284.35        |
| 应付投资顾问费                  | -              | -              | -             | -             | -                |
| 应交税费                     | -              | -              | -             | 39,853.91     | 39,853.91        |
| 应付利润                     | -              | -              | -             | -             | -                |
| 递延所得税负债                  | -              | -              | -             | -             | -                |
| 其他负债                     | -              | -              | -             | 154,851.38    | 154,851.38       |
| 负债总计                     | 40,028,807.26  | -              | -             | 3,895,237.41  | 43,924,044.67    |
| 利率敏感度缺口                  | 103,288,814.01 | 214,798,087.43 | 13,824,729.66 | 27,307,236.77 | 359,218,867.87   |
| 上年度末<br>2023 年 12 月 31 日 | 1 年以内          | 1-5 年          | 5 年以上         | 不计息           | 合计               |
| 资产                       |                |                |               |               |                  |
| 货币资金                     | 7,147,572.35   | -              | -             | -             | 7,147,572.35     |
| 结算备付金                    | 3,169,830.92   | -              | -             | -             | 3,169,830.92     |
| 存出保证金                    | 49,574.22      | -              | -             | -             | 49,574.22        |
| 交易性金融资产                  | 861,191,425.60 | 142,634,368.46 | 1,095,461.64  | 13,547,582.71 | 1,018,468,838.41 |
| 衍生金融资产                   | -              | -              | -             | -             | -                |
| 买入返售金融资产                 | -              | -              | -             | -             | -                |
| 应收清算款                    | -              | -              | -             | 500,000.00    | 500,000.00       |
| 债权投资                     | -              | -              | -             | -             | -                |
| 应收股利                     | -              | -              | -             | -             | -                |
| 应收申购款                    | -              | -              | -             | 1,059,592.04  | 1,059,592.04     |
| 递延所得税资产                  | -              | -              | -             | -             | -                |
| 其他资产                     | -              | -              | -             | -             | -                |
| 资产总计                     | 871,558,403.09 | 142,634,368.46 | 1,095,461.64  | 15,107,174.75 | 1,030,395,407.94 |
| 负债                       |                |                |               |               |                  |
| 短期借款                     | -              | -              | -             | -             | -                |
| 交易性金融负债                  | -              | -              | -             | -             | -                |
| 衍生金融负债                   | -              | -              | -             | -             | -                |
| 卖出回购金融资产款                | 147,565,690.91 | -              | -             | -             | 147,565,690.91   |
| 应付清算款                    | -              | -              | -             | -             | -                |
| 应付赎回款                    | -              | -              | -             | 16,899,876.84 | 16,899,876.84    |
| 应付管理人报酬                  | -              | -              | -             | 563,714.75    | 563,714.75       |
| 应付托管费                    | -              | -              | -             | 80,530.68     | 80,530.68        |
| 应付销售服务费                  | -              | -              | -             | 80,287.19     | 80,287.19        |
| 应付投资顾问费                  | -              | -              | -             | -             | -                |
| 应交税费                     | -              | -              | -             | 91,174.85     | 91,174.85        |
| 应付利润                     | -              | -              | -             | -             | -                |
| 递延所得税负债                  | -              | -              | -             | -             | -                |
| 其他负债                     | -              | -              | -             | 201,888.06    | 201,888.06       |
| 负债总计                     | 147,565,690.91 | -              | -             | 17,917,472.37 | 165,483,163.28   |
| 利率敏感度缺口                  | 723,992,712.18 | 142,634,368.46 | 1,095,461.64  | -2,810,297.62 | 864,912,244.66   |

注：表中所示为本基金资产及负债的账面价值，并按照合约规定的利率重新定价日或到期日孰早者予以分类。

#### 6.4.13.4.1.2 利率风险的敏感性分析

| 假设 | 除市场利率以外的其他市场变量保持不变 |                             |                   |
|----|--------------------|-----------------------------|-------------------|
| 分析 | 相关风险变量的变动          | 对资产负债表日基金资产净值的影响金额（单位：人民币元） |                   |
|    |                    | 本期末（2024年6月30日）             | 上年度末（2023年12月31日） |
|    | 市场利率上升 25 个基点      | -2,038,686.76               | -1,601,609.86     |
|    | 市场利率下降 25 个基点      | 2,062,931.85                | 1,611,386.21      |

#### 6.4.13.4.2 外汇风险

外汇风险是指金融工具的公允价值或未来现金流量因外汇汇率变动而发生波动的风险。本基金持有以非记账本位币人民币计价的资产，因此存在相应的外汇风险。本基金的基金管理人每日对本基金的外币计价的资产进行监控。

##### 6.4.13.4.2.1 外汇风险敞口

无。

##### 6.4.13.4.2.2 外汇风险的敏感性分析

| 假设 | 除汇率以外的其他市场变量保持不变 |                             |                   |
|----|------------------|-----------------------------|-------------------|
| 分析 | 相关风险变量的变动        | 对资产负债表日基金资产净值的影响金额（单位：人民币元） |                   |
|    |                  | 本期末（2024年6月30日）             | 上年度末（2023年12月31日） |
|    | 所有外币相对人民币升值 5%   | -                           | -                 |
|    | 所有外币相对人民币贬值 5%   | -                           | -                 |

#### 6.4.13.4.3 其他价格风险

其他价格风险是指基金所持金融工具的公允价值或未来现金流量因除市场利率和外汇汇率以外的市场价格因素变动而发生波动的风险。基金主要投资于证券交易所上市或银行间同业市场交

易的股票、债券及基金，所面临的其他价格风险来源于单个证券发行主体自身经营情况或特殊事项的影响，也可能来源于证券市场整体波动的影响。

本基金严格按照基金合同中对投资组合比例的要求进行资产配置，通过投资组合的分散化降低其他价格风险。此外，本基金的基金管理人每日对本基金所持有的证券价格实施监控，定期运用多种定量方法对基金进行风险度量，及时可靠地对风险进行跟踪和控制。

#### 6.4.13.4.3.1 其他价格风险敞口

金额单位：人民币元

| 项目            | 本期末<br>2024年6月30日 |                  | 上年度末<br>2023年12月31日 |                  |
|---------------|-------------------|------------------|---------------------|------------------|
|               | 公允价值              | 占基金资产净值<br>比例(%) | 公允价值                | 占基金资产净值<br>比例(%) |
| 交易性金融资产—股票投资  | 30,799,023.58     | 8.57             | 13,547,582.71       | 1.57             |
| 交易性金融资产—基金投资  | -                 | -                | -                   | -                |
| 交易性金融资产—贵金属投资 | -                 | -                | -                   | -                |
| 衍生金融资产—权证投资   | -                 | -                | -                   | -                |
| 其他            | -                 | -                | -                   | -                |
| 合计            | 30,799,023.58     | 8.57             | 13,547,582.71       | 1.57             |

#### 6.4.13.4.3.2 其他价格风险的敏感性分析

| 假设 | 除业绩基准以外的其他市场变量保持不变 |                             |                   |
|----|--------------------|-----------------------------|-------------------|
| 分析 | 相关风险变量的变动          | 对资产负债表日基金资产净值的影响金额（单位：人民币元） |                   |
|    |                    | 本期末（2024年6月30日）             | 上年度末（2023年12月31日） |
|    | 业绩比较基准上升5%         | 5,273,530.75                | 11,775,481.70     |
|    | 业绩比较基准下降5%         | -5,273,530.75               | -11,775,481.70    |

#### 6.4.14 公允价值

##### 6.4.14.1 金融工具公允价值计量的方法

公允价值计量结果所属的层次，由对公允价值计量整体而言具有重要意义的输入值所属的

最低层次决定：

第一层次：相同资产或负债在活跃市场上未经调整的报价。

第二层次：除第一层次输入值外相关资产或负债直接或间接可观察的输入值。

第三层次：相关资产或负债的不可观察输入值。

#### 6.4.14.2 持续的以公允价值计量的金融工具

##### 6.4.14.2.1 各层次金融工具的公允价值

单位：人民币元

| 公允价值计量结果所属的层次 | 本期末<br>2024 年 6 月 30 日 | 上年度末<br>2023 年 12 月 31 日 |
|---------------|------------------------|--------------------------|
| 第一层次          | 53,171,745.68          | 109,089,823.64           |
| 第二层次          | 348,058,119.21         | 909,379,014.77           |
| 第三层次          | -                      | -                        |
| 合计            | 401,229,864.89         | 1,018,468,838.41         |

##### 6.4.14.2.2 公允价值所属层次间的重大变动

本基金以导致各层次之间转换的事项发生日为确认各层次之间转换的时点。

对于证券交易所上市的股票和债券，若出现重大事项停牌、交易不活跃(包括涨跌停时的交易不活跃)、或属于非公开发行等情况，基金不会于停牌日至交易恢复活跃日期间、交易不活跃期间及限售期间将相关股票和债券的公允价值列入第一层次；并根据估值调整中采用的不可观察输入值对于公允价值的影响程度，确定相关股票和债券公允价值应属第二层次还是第三层次。

##### 6.4.14.3 非持续的以公允价值计量的金融工具的说明

于本报告期末，本基金未持有非持续的以公允价值计量的金融资产或金融负债(上年度末：无)。

##### 6.4.14.4 不以公允价值计量的金融工具的相关说明

不以公允价值计量的金融资产和负债主要包括以摊余成本计量的金融资产和以摊余成本计量的金融负债，其账面价值与公允价值相差很小。

#### 6.4.15 有助于理解和分析会计报表需要说明的其他事项

截至资产负债表日本基金无需要说明的其他重要事项。

## § 7 投资组合报告

### 7.1 期末基金资产组合情况

金额单位：人民币元

| 序号 | 项目                | 金额             | 占基金总资产的比例 (%) |
|----|-------------------|----------------|---------------|
| 1  | 权益投资              | 30,799,023.58  | 7.64          |
|    | 其中：股票             | 30,799,023.58  | 7.64          |
| 2  | 基金投资              | -              | -             |
| 3  | 固定收益投资            | 370,430,841.31 | 91.89         |
|    | 其中：债券             | 370,430,841.31 | 91.89         |
|    | 资产支持证券            | -              | -             |
| 4  | 贵金属投资             | -              | -             |
| 5  | 金融衍生品投资           | -              | -             |
| 6  | 买入返售金融资产          | -              | -             |
|    | 其中：买断式回购的买入返售金融资产 | -              | -             |
| 7  | 银行存款和结算备付金合计      | 1,469,893.10   | 0.36          |
| 8  | 其他各项资产            | 443,154.55     | 0.11          |
| 9  | 合计                | 403,142,912.54 | 100.00        |

### 7.2 报告期末按行业分类的股票投资组合

#### 7.2.1 报告期末按行业分类的境内股票投资组合

金额单位：人民币元

| 代码 | 行业类别             | 公允价值（元）       | 占基金资产净值比例 (%) |
|----|------------------|---------------|---------------|
| A  | 农、林、牧、渔业         | -             | -             |
| B  | 采矿业              | 6,260,674.00  | 1.74          |
| C  | 制造业              | 20,414,553.58 | 5.68          |
| D  | 电力、热力、燃气及水生产和供应业 | -             | -             |
| E  | 建筑业              | -             | -             |
| F  | 批发和零售业           | -             | -             |
| G  | 交通运输、仓储和邮政业      | -             | -             |
| H  | 住宿和餐饮业           | -             | -             |
| I  | 信息传输、软件和信息技术服务业  | 2,171,500.00  | 0.60          |
| J  | 金融业              | 1,952,296.00  | 0.54          |
| K  | 房地产业             | -             | -             |
| L  | 租赁和商务服务业         | -             | -             |
| M  | 科学研究和技术服务业       | -             | -             |
| N  | 水利、环境和公共设施管理业    | -             | -             |
| O  | 居民服务、修理和其他服务业    | -             | -             |
| P  | 教育               | -             | -             |

|   |           |               |      |
|---|-----------|---------------|------|
| Q | 卫生和社会工作   | -             | -    |
| R | 文化、体育和娱乐业 | -             | -    |
| S | 综合        | -             | -    |
|   | 合计        | 30,799,023.58 | 8.57 |

### 7.2.2 报告期末按行业分类的港股通投资股票投资组合

无。

### 7.3 期末按公允价值占基金资产净值比例大小排序的所有股票投资明细

金额单位：人民币元

| 序号 | 股票代码   | 股票名称 | 数量（股）   | 公允价值（元）      | 占基金资产净值比例（%） |
|----|--------|------|---------|--------------|--------------|
| 1  | 600941 | 中国移动 | 20,200  | 2,171,500.00 | 0.60         |
| 2  | 601166 | 兴业银行 | 110,800 | 1,952,296.00 | 0.54         |
| 3  | 688122 | 西部超导 | 48,756  | 1,868,329.92 | 0.52         |
| 4  | 600426 | 华鲁恒升 | 69,100  | 1,840,824.00 | 0.51         |
| 5  | 300855 | 图南股份 | 66,900  | 1,768,836.00 | 0.49         |
| 6  | 301031 | 中熔电气 | 20,600  | 1,693,320.00 | 0.47         |
| 7  | 601899 | 紫金矿业 | 88,900  | 1,561,973.00 | 0.43         |
| 8  | 600547 | 山东黄金 | 54,400  | 1,489,472.00 | 0.41         |
| 9  | 600309 | 万华化学 | 17,600  | 1,423,136.00 | 0.40         |
| 10 | 000683 | 远兴能源 | 204,700 | 1,414,477.00 | 0.39         |
| 11 | 688326 | 经纬恒润 | 23,695  | 1,358,434.35 | 0.38         |
| 12 | 600862 | 中航高科 | 72,300  | 1,357,794.00 | 0.38         |
| 13 | 600765 | 中航重机 | 66,500  | 1,356,600.00 | 0.38         |
| 14 | 000960 | 锡业股份 | 87,100  | 1,349,179.00 | 0.38         |
| 15 | 603662 | 柯力传感 | 57,800  | 1,349,052.00 | 0.38         |
| 16 | 688610 | 埃科光电 | 36,377  | 1,223,358.51 | 0.34         |
| 17 | 000333 | 美的集团 | 18,800  | 1,212,600.00 | 0.34         |
| 18 | 002182 | 宝武镁业 | 106,260 | 1,198,612.80 | 0.33         |
| 19 | 600489 | 中金黄金 | 79,200  | 1,172,160.00 | 0.33         |
| 20 | 000975 | 银泰黄金 | 68,100  | 1,109,349.00 | 0.31         |
| 21 | 601225 | 陕西煤业 | 36,000  | 927,720.00   | 0.26         |

### 7.4 报告期内股票投资组合的重大变动

#### 7.4.1 累计买入金额超出期初基金资产净值 2%或前 20 名的股票明细

金额单位：人民币元

| 序号 | 股票代码   | 股票名称 | 本期累计买入金额     | 占期初基金资产净值比例（%） |
|----|--------|------|--------------|----------------|
| 1  | 600547 | 山东黄金 | 3,105,660.40 | 0.36           |
| 2  | 600426 | 华鲁恒升 | 2,663,179.00 | 0.31           |
| 3  | 600941 | 中国移动 | 2,613,486.00 | 0.30           |
| 4  | 601225 | 陕西煤业 | 2,172,482.00 | 0.25           |
| 5  | 600905 | 三峡能源 | 2,120,238.00 | 0.25           |
| 6  | 601918 | 新集能源 | 2,069,695.40 | 0.24           |



|    |        |      |              |      |
|----|--------|------|--------------|------|
| 7  | 688122 | 西部超导 | 1,944,465.15 | 0.22 |
| 8  | 603878 | 武进不锈 | 1,914,862.00 | 0.22 |
| 9  | 301031 | 中熔电气 | 1,889,348.00 | 0.22 |
| 10 | 601166 | 兴业银行 | 1,830,597.00 | 0.21 |
| 11 | 600309 | 万华化学 | 1,780,479.00 | 0.21 |
| 12 | 000683 | 远兴能源 | 1,638,745.00 | 0.19 |
| 13 | 603662 | 柯力传感 | 1,636,146.00 | 0.19 |
| 14 | 601155 | 新城控股 | 1,613,286.00 | 0.19 |
| 15 | 300855 | 图南股份 | 1,612,077.00 | 0.19 |
| 16 | 601899 | 紫金矿业 | 1,562,788.00 | 0.18 |
| 17 | 688326 | 经纬恒润 | 1,546,398.97 | 0.18 |
| 18 | 000975 | 银泰黄金 | 1,544,292.00 | 0.18 |
| 19 | 600862 | 中航高科 | 1,421,262.00 | 0.16 |
| 20 | 600919 | 江苏银行 | 1,420,750.00 | 0.16 |

#### 7.4.2 累计卖出金额超出期初基金资产净值 2%或前 20 名的股票明细

金额单位：人民币元

| 序号 | 股票代码   | 股票名称 | 本期累计卖出金额     | 占期初基金资产净值比例(%) |
|----|--------|------|--------------|----------------|
| 1  | 601918 | 新集能源 | 2,286,888.60 | 0.26           |
| 2  | 600905 | 三峡能源 | 2,014,575.00 | 0.23           |
| 3  | 600941 | 中国移动 | 1,931,548.00 | 0.22           |
| 4  | 600547 | 山东黄金 | 1,624,555.80 | 0.19           |
| 5  | 603878 | 武进不锈 | 1,516,685.72 | 0.18           |
| 6  | 600919 | 江苏银行 | 1,404,536.00 | 0.16           |
| 7  | 002155 | 湖南黄金 | 1,374,603.30 | 0.16           |
| 8  | 601155 | 新城控股 | 1,374,347.00 | 0.16           |
| 9  | 300174 | 元力股份 | 1,367,576.00 | 0.16           |
| 10 | 601088 | 中国神华 | 1,266,944.00 | 0.15           |
| 11 | 601225 | 陕西煤业 | 1,233,044.00 | 0.14           |
| 12 | 601288 | 农业银行 | 1,187,934.00 | 0.14           |
| 13 | 603606 | 东方电缆 | 1,170,833.00 | 0.14           |
| 14 | 601098 | 中南传媒 | 1,090,975.00 | 0.13           |
| 15 | 600129 | 太极集团 | 1,076,745.00 | 0.12           |
| 16 | 600549 | 厦门钨业 | 1,069,884.00 | 0.12           |
| 17 | 301017 | 漱玉平民 | 946,664.00   | 0.11           |
| 18 | 600426 | 华鲁恒升 | 940,785.00   | 0.11           |
| 19 | 300750 | 宁德时代 | 919,170.00   | 0.11           |
| 20 | 002182 | 宝武镁业 | 896,439.00   | 0.10           |

#### 7.4.3 买入股票的成本总额及卖出股票的收入总额

单位：人民币元

|              |               |
|--------------|---------------|
| 买入股票成本（成交）总额 | 52,393,640.17 |
| 卖出股票收入（成交）总额 | 32,704,765.02 |

注：7.4.1 项“买入金额”、7.4.2 项“卖出金额”及 7.4.3 项“买入股票成本”、“卖出股票收入”均按买入或卖出成交金额（成交单价乘以成交数量）填列，不考虑相关交易费用。

### 7.5 期末按债券品种分类的债券投资组合

金额单位：人民币元

| 序号 | 债券品种      | 公允价值           | 占基金资产净值比例 (%) |
|----|-----------|----------------|---------------|
| 1  | 国家债券      | 12,378,320.07  | 3.45          |
| 2  | 央行票据      | -              | -             |
| 3  | 金融债券      | 163,111,333.33 | 45.41         |
|    | 其中：政策性金融债 | 163,111,333.33 | 45.41         |
| 4  | 企业债券      | 21,612,964.94  | 6.02          |
| 5  | 企业短期融资券   | 36,492,431.70  | 10.16         |
| 6  | 中期票据      | 114,463,069.17 | 31.86         |
| 7  | 可转债（可交换债） | 22,372,722.10  | 6.23          |
| 8  | 同业存单      | -              | -             |
| 9  | 其他        | -              | -             |
| 10 | 合计        | 370,430,841.31 | 103.12        |

### 7.6 期末按公允价值占基金资产净值比例大小排序的前五名债券投资明细

金额单位：人民币元

| 序号 | 债券代码      | 债券名称              | 数量（张）     | 公允价值           | 占基金资产净值比例 (%) |
|----|-----------|-------------------|-----------|----------------|---------------|
| 1  | 240203    | 24 国开 03          | 1,000,000 | 102,076,939.89 | 28.42         |
| 2  | 240202    | 24 国开 02          | 400,000   | 40,899,213.11  | 11.39         |
| 3  | 102101317 | 21 河钢集<br>MTN002  | 300,000   | 31,473,983.61  | 8.76          |
| 4  | 102381971 | 23 西安高新<br>MTN004 | 200,000   | 21,105,803.28  | 5.88          |
| 5  | 102280050 | 22 徐州经开<br>MTN001 | 200,000   | 20,434,131.15  | 5.69          |

### 7.7 期末按公允价值占基金资产净值比例大小排序的所有资产支持证券投资明细

无。

### 7.8 报告期末按公允价值占基金资产净值比例大小排序的前五名贵金属投资明细

无。

### 7.9 期末按公允价值占基金资产净值比例大小排序的前五名权证投资明细

无。

### 7.10 报告期末本基金投资的国债期货交易情况说明

#### 7.10.1 本期国债期货投资政策

无。

## 7.10.2 本期国债期货投资评价

无。

## 7.11 投资组合报告附注

### 7.11.1 基金投资的前十名证券的发行主体本期是否出现被监管部门立案调查，或在报告编制日前一年内受到公开谴责、处罚的情形

基金管理人未发现本基金投资的前十名证券的发行主体出现本期被监管部门立案调查，或在报告编制日前一年内受到公开谴责、处罚的情形。

### 7.11.2 基金投资的前十名股票是否超出基金合同规定的备选股票库

本基金投资的前十名股票中，没有超出基金合同规定的备选股票库之外的股票。

### 7.11.3 期末其他各项资产构成

单位：人民币元

| 序号 | 名称    | 金额         |
|----|-------|------------|
| 1  | 存出保证金 | 39,703.95  |
| 2  | 应收清算款 | 372,156.75 |
| 3  | 应收股利  | -          |
| 4  | 应收利息  | -          |
| 5  | 应收申购款 | 31,293.85  |
| 6  | 其他应收款 | -          |
| 7  | 待摊费用  | -          |
| 8  | 其他    | -          |
| 9  | 合计    | 443,154.55 |

### 7.11.4 期末持有的处于转股期的可转换债券明细

金额单位：人民币元

| 序号 | 债券代码   | 债券名称    | 公允价值         | 占基金资产净值比例 (%) |
|----|--------|---------|--------------|---------------|
| 1  | 113052 | 兴业转债    | 1,919,781.49 | 0.53          |
| 2  | 127085 | 韵达转债    | 1,867,313.19 | 0.52          |
| 3  | 110087 | 天业转债    | 1,498,483.51 | 0.42          |
| 4  | 127090 | 兴瑞转债    | 1,286,956.84 | 0.36          |
| 5  | 113605 | 大参转债    | 1,233,549.09 | 0.34          |
| 6  | 127018 | 本钢转债    | 1,134,716.68 | 0.32          |
| 7  | 128128 | 齐翔转 2   | 1,132,719.12 | 0.32          |
| 8  | 118024 | 冠宇转债    | 1,114,084.36 | 0.31          |
| 9  | 118036 | 力合转债    | 1,019,370.39 | 0.28          |
| 10 | 113670 | 金 23 转债 | 978,390.81   | 0.27          |
| 11 | 127074 | 麦米转 2   | 832,147.83   | 0.23          |
| 12 | 123168 | 惠云转债    | 781,389.35   | 0.22          |
| 13 | 127035 | 濮耐转债    | 760,559.36   | 0.21          |
| 14 | 128137 | 洁美转债    | 751,481.18   | 0.21          |
| 15 | 123118 | 惠城转债    | 736,821.17   | 0.21          |

|    |        |         |            |      |
|----|--------|---------|------------|------|
| 16 | 118042 | 奥维转债    | 729,347.01 | 0.20 |
| 17 | 110089 | 兴发转债    | 585,494.80 | 0.16 |
| 18 | 118043 | 福立转债    | 561,821.45 | 0.16 |
| 19 | 113655 | 欧 22 转债 | 557,340.08 | 0.16 |
| 20 | 123233 | 凯盛转债    | 557,144.17 | 0.16 |
| 21 | 123172 | 漱玉转债    | 534,514.47 | 0.15 |
| 22 | 127034 | 绿茵转债    | 508,515.98 | 0.14 |
| 23 | 127052 | 西子转债    | 480,310.55 | 0.13 |
| 24 | 118028 | 会通转债    | 468,024.01 | 0.13 |
| 25 | 123235 | 亿田转债    | 332,601.49 | 0.09 |
| 26 | 127064 | 杭氧转债    | 9,843.72   | 0.00 |

#### 7.11.5 期末前十名股票中存在流通受限情况的说明

无。

#### 7.11.6 投资组合报告附注的其他文字描述部分

无。

## § 8 基金份额持有人信息

### 8.1 期末基金份额持有人户数及持有人结构

份额单位：份

| 份额级别     | 持有人户数 (户) | 户均持有的基金份额  | 持有人结构        |            |                |            |
|----------|-----------|------------|--------------|------------|----------------|------------|
|          |           |            | 机构投资者        |            | 个人投资者          |            |
|          |           |            | 持有份额         | 占总份额比例 (%) | 持有份额           | 占总份额比例 (%) |
| 嘉实同舟债券 A | 3,930     | 72,181.26  | 156.30       | 0.00       | 283,672,180.05 | 100.00     |
| 嘉实同舟债券 C | 555       | 128,603.41 | 2,000,090.00 | 2.80       | 69,374,799.81  | 97.20      |
| 合计       | 4,470     | 79,428.91  | 2,000,246.30 | 0.56       | 353,046,979.86 | 99.44      |

注：(1) 嘉实同舟债券 A: 机构投资者持有份额占总份额比例、个人投资者持有份额占总份额比例，分别为机构投资者持有嘉实同舟债券 A 份额占嘉实同舟债券 A 总份额比例、个人投资者持有嘉实同舟债券 A 份额占嘉实同舟债券 A 总份额比例；

(2) 嘉实同舟债券 C: 机构投资者持有份额占总份额比例、个人投资者持有份额占总份额比例，分别为机构投资者持有嘉实同舟债券 C 份额占嘉实同舟债券 C 总份额比例、个人投资者持有嘉实同舟债券 C 份额占嘉实同舟债券 C 总份额比例。

## 8.2 期末基金管理人的从业人员持有本基金的情况

| 项目               | 份额级别     | 持有份额总数（份）    | 占基金总份额比例（%） |
|------------------|----------|--------------|-------------|
| 基金管理人所有从业人员持有本基金 | 嘉实同舟债券 A | 1,499,621.38 | 0.53        |
|                  | 嘉实同舟债券 C | 50,032.50    | 0.07        |
|                  | 合计       | 1,549,653.88 | 0.44        |

## 8.3 期末基金管理人的从业人员持有本开放式基金份额总量区间情况

| 项目                             | 份额级别     | 持有基金份额总量的数量区间（万份） |
|--------------------------------|----------|-------------------|
| 本公司高级管理人员、基金投资和研究部门负责人持有本开放式基金 | 嘉实同舟债券 A | 0                 |
|                                | 嘉实同舟债券 C | 0                 |
|                                | 合计       | 0                 |
| 本基金基金经理持有本开放式基金                | 嘉实同舟债券 A | 10~50             |
|                                | 嘉实同舟债券 C | 0                 |
|                                | 合计       | 10~50             |

## §9 开放式基金份额变动

单位：份

| 项目                                     | 嘉实同舟债券 A         | 嘉实同舟债券 C       |
|--|------------------|----------------|
| 基金合同生效日<br>(2023 年 7 月 24 日)<br>基金份额总额 | 1,370,916,983.14 | 497,402,099.05 |
| 本报告期期初基金份额总额                           | 651,263,291.00   | 209,108,953.05 |
| 本报告期基金总申购份额                            | 3,710,601.36     | 2,102,109.56   |
| 减：本报告期基金总赎回份额                          | 371,301,556.01   | 139,836,172.80 |
| 本报告期基金拆分变动份额                           | -                | -              |
| 本报告期期末基金份额总额                           | 283,672,336.35   | 71,374,889.81  |

注：报告期期间基金总申购份额含转换入份额，总赎回份额含转换出份额。

## § 10 重大事件揭示

### 10.1 基金份额持有人大会决议

报告期内未召开基金份额持有人大会。

### 10.2 基金管理人、基金托管人的专门基金托管部门的重大人事变动

(1) 基金管理人的重大人事变动情况

本报告期内，基金管理人无重大人事变动情况。

(2) 基金托管人的专门基金托管部门的重大人事变动情况

本报告期内，基金托管人的专门基金托管部门无重大人事变动。

### 10.3 涉及基金管理人、基金财产、基金托管业务的诉讼

本报告期内，无涉及本基金管理人、基金财产的诉讼事项。

本报告期内，公募基金无涉及基金托管业务的诉讼。

### 10.4 基金投资策略的改变

报告期内本基金投资策略未发生改变。

### 10.5 为基金进行审计的会计师事务所情况

报告期内本基金未改聘为其审计的会计师事务所，会计师事务所为普华永道中天会计师事务所(特殊普通合伙)。

### 10.6 管理人、托管人及其高级管理人员受稽查或处罚等情况

#### 10.6.1 管理人及其高级管理人员受稽查或处罚等情况

本报告期内，基金管理人及其高级管理人员无受稽查或处罚等情况。

#### 10.6.2 托管人及其高级管理人员受稽查或处罚等情况

本报告期内，托管人及其高级管理人员在开展基金托管业务过程中未受到相关监管部门稽查或处罚。

### 10.7 基金租用证券公司交易单元的有关情况

#### 10.7.1 基金租用证券公司交易单元进行股票投资及佣金支付情况

金额单位：人民币元

| 券商名称     | 交易单元数量 | 股票交易          |                  | 应支付该券商的佣金 |                | 备注 |
|----------|--------|---------------|------------------|-----------|----------------|----|
|          |        | 成交金额          | 占当期股票成交总额的比例 (%) | 佣金        | 占当期佣金总量的比例 (%) |    |
| 华泰证券股份有限 | 4      | 63,603,781.79 | 74.74            | 41,081.00 | 74.74          | -  |

|            |   |               |       |          |       |   |
|------------|---|---------------|-------|----------|-------|---|
| 公司         |   |               |       |          |       |   |
| 海通证券股份有限公司 | 2 | 12,341,473.60 | 14.50 | 7,970.12 | 14.50 | - |
| 广发证券股份有限公司 | 2 | 9,153,149.80  | 10.76 | 5,911.71 | 10.76 | - |
| 东兴证券股份有限公司 | 2 | -             | -     | -        | -     | - |
| 国盛证券有限责任公司 | 2 | -             | -     | -        | -     | - |
| 国投证券股份有限公司 | 2 | -             | -     | -        | -     | - |
| 中信证券股份有限公司 | 2 | -             | -     | -        | -     | - |

注：1. 本表“佣金”指本基金通过单一券商的交易单元进行股票、权证等交易而合计支付该等券商的佣金合计。

## 2. 交易单元的选择标准和程序

- (1) 经营行为规范；
- (2) 财务状况良好；
- (3) 研究能力较强；

基金管理人根据以上标准进行考察后确定租用券商的交易单元。基金管理人与被选择的券商签订协议，并通知基金托管人。

3. 报告期内，本基金退租以下交易单元：中国中金财富证券有限公司退租交易单元 2 个。

## 10.7.2 基金租用证券公司交易单元进行其他证券投资的情况

金额单位：人民币元

| 券商名称       | 债券交易           |                 | 债券回购交易         |                   | 权证交易 |                 |
|------------|----------------|-----------------|----------------|-------------------|------|-----------------|
|            | 成交金额           | 占当期债券成交总额的比例(%) | 成交金额           | 占当期债券回购成交总额的比例(%) | 成交金额 | 占当期权证成交总额的比例(%) |
| 华泰证券股份有限公司 | 149,029,534.67 | 40.55           | 396,693,000.00 | 85.94             | -    | -               |

|            |                |       |               |      |   |   |
|------------|----------------|-------|---------------|------|---|---|
| 海通证券股份有限公司 | 111,954,271.46 | 30.46 | 34,785,000.00 | 7.54 | - | - |
| 广发证券股份有限公司 | 21,778,752.39  | 5.93  | 30,100,000.00 | 6.52 | - | - |
| 东兴证券股份有限公司 | 70,000,000.00  | 19.04 | -             | -    | - | - |
| 国盛证券有限责任公司 | -              | -     | -             | -    | - | - |
| 国投证券股份有限公司 | -              | -     | -             | -    | - | - |
| 中信证券股份有限公司 | 14,797,206.09  | 4.03  | -             | -    | - | - |

## 10.8 其他重大事件

| 序号 | 公告事项                        | 法定披露方式                      | 法定披露日期    |
|----|-----------------------------|-----------------------------|-----------|
| 1  | 嘉实基金管理有限公司关于代为履行基金经理职责情况的公告 | 中国证券报、基金管理人网站及中国证监会基金电子披露网站 | 2024年6月7日 |

## § 11 备查文件目录

### 11.1 备查文件目录

- (1) 中国证监会准予嘉实同舟债券型证券投资基金注册的批复文件。
- (2) 《嘉实同舟债券型证券投资基金基金合同》；
- (3) 《嘉实同舟债券型证券投资基金托管协议》；
- (4) 《嘉实同舟债券型证券投资基金招募说明书》；
- (5) 基金管理人业务资格批件、营业执照；
- (6) 报告期内嘉实同舟债券型证券投资基金公告的各项原稿。



## 11.2 存放地点

北京市朝阳区建国门外大街 21 号北京国际俱乐部 C 座写字楼 12A 层嘉实基金管理有限公司

## 11.3 查阅方式

(1) 书面查询：查阅时间为每工作日 8:30-11:30, 13:00-17:30。投资者可免费查阅，也可按工本费购买复印件。

(2) 网站查询：基金管理人网址：<http://www.jsfund.cn>

投资者对本报告如有疑问，可咨询本基金管理人嘉实基金管理有限公司，咨询电话 400-600-8800，或发 E-mail:service@jsfund.cn。

嘉实基金管理有限公司

2024 年 8 月 30 日