

诺德新能源汽车混合型证券投资基金 2024 年中期报告

2024 年 6 月 30 日

基金管理人：诺德基金管理有限公司

基金托管人：浙商银行股份有限公司

送出日期：2024 年 8 月 30 日

§ 1 重要提示及目录

1.1 重要提示

基金管理人的董事会、董事保证本报告所载资料不存在虚假记载、误导性陈述或重大遗漏，并对其内容的真实性、准确性和完整性承担个别及连带的法律责任。本中期报告已经三分之二以上独立董事签字同意，并由董事长签发。

基金托管人浙商银行股份有限公司根据本基金合同规定，于 2024 年 8 月 26 日复核了本报告中的财务指标、净值表现、利润分配情况、财务会计报告、投资组合报告等内容，保证复核内容不存在虚假记载、误导性陈述或者重大遗漏。

基金管理人承诺以诚实信用、勤勉尽责的原则管理和运用基金资产，但不保证基金一定盈利。

基金的过往业绩并不代表其未来表现。投资有风险，投资者在作出投资决策前应仔细阅读本基金的招募说明书及其更新。

本报告中财务资料未经审计。

本报告期自 2024 年 01 月 01 日起至 06 月 30 日止。

1.2 目录

§ 1 重要提示及目录	2
1.1 重要提示	2
1.2 目录	3
§ 2 基金简介	5
2.1 基金基本情况	5
2.2 基金产品说明	5
2.3 基金管理人和基金托管人	5
2.4 信息披露方式	6
2.5 其他相关资料	6
§ 3 主要财务指标和基金净值表现	6
3.1 主要会计数据和财务指标	6
3.2 基金净值表现	7
§ 4 管理人报告	9
4.1 基金管理人及基金经理情况	9
4.2 管理人对报告期内本基金运作合规守信情况的说明	10
4.3 管理人对报告期内公平交易情况的专项说明	10
4.4 管理人对报告期内基金的投资策略和业绩表现的说明	11
4.5 管理人对宏观经济、证券市场及行业走势的简要展望	11
4.6 管理人对报告期内基金估值程序等事项的说明	11
4.7 管理人对报告期内基金利润分配情况的说明	12
4.8 报告期内管理人对本基金持有人数或基金资产净值预警情形的说明	12
§ 5 托管人报告	12
5.1 报告期内本基金托管人合规守信情况声明	12
5.2 托管人对报告期内本基金投资运作合规守信、净值计算、利润分配等情况的说明	12
5.3 托管人对本中期报告中财务信息内容的真实、准确和完整发表意见	12
§ 6 半年度财务会计报告（未经审计）	12
6.1 资产负债表	12
6.2 利润表	14
6.3 净资产变动表	15
6.4 报表附注	17
§ 7 投资组合报告	39
7.1 期末基金资产组合情况	39
7.2 报告期末按行业分类的股票投资组合	39
7.3 期末按公允价值占基金资产净值比例大小排序的所有股票投资明细	40
7.4 报告期内股票投资组合的重大变动	42
7.5 期末按债券品种分类的债券投资组合	44
7.6 期末按公允价值占基金资产净值比例大小排序的前五名债券投资明细	44

7.7 期末按公允价值占基金资产净值比例大小排序的所有资产支持证券投资明细	44
7.8 报告期末按公允价值占基金资产净值比例大小排序的前五名贵金属投资明细	44
7.9 期末按公允价值占基金资产净值比例大小排序的前五名权证投资明细	44
7.10 本基金投资股指期货的投资政策	44
7.11 报告期末本基金投资的国债期货交易情况说明	44
7.12 投资组合报告附注	44
§ 8 基金份额持有人信息	45
8.1 期末基金份额持有人户数及持有人结构	45
8.2 期末基金管理人的从业人员持有本基金的情况	45
8.3 期末基金管理人的从业人员持有本开放式基金份额总量区间情况	46
§ 9 开放式基金份额变动	46
§ 10 重大事件揭示	46
10.1 基金份额持有人大会决议	46
10.2 基金管理人、基金托管人的专门基金托管部门的重大人事变动	46
10.3 涉及基金管理人、基金财产、基金托管业务的诉讼	47
10.4 基金投资策略的改变	47
10.5 为基金进行审计的会计师事务所情况	47
10.6 管理人、托管人及其高级管理人员受稽查或处罚等情况	47
10.7 基金租用证券公司交易单元的有关情况	47
10.8 其他重大事件	48
§ 11 影响投资者决策的其他重要信息	50
11.1 报告期内单一投资者持有基金份额比例达到或超过 20%的情况	50
11.2 影响投资者决策的其他重要信息	50
§ 12 备查文件目录	50
12.1 备查文件目录	50
12.2 存放地点	51
12.3 查阅方式	51

§ 2 基金简介

2.1 基金基本情况

基金名称	诺德新能源汽车混合型证券投资基金	
基金简称	诺德新能源汽车	
基金主代码	014829	
基金运作方式	契约型开放式	
基金合同生效日	2022 年 3 月 31 日	
基金管理人	诺德基金管理有限公司	
基金托管人	浙商银行股份有限公司	
报告期末基金份额总额	63,677,544.29 份	
基金合同存续期	不定期	
下属分级基金的基金简称	诺德新能源汽车 A	诺德新能源汽车 C
下属分级基金的交易代码	014829	014830
报告期末下属分级基金的份额总额	24,292,074.56 份	39,385,469.73 份

2.2 基金产品说明

投资目标	本基金将在严格控制风险并保持良好流动性的前提下，通过把握新能源汽车主题的投资机会，力争实现基金资产的长期稳健增值。
投资策略	本基金采用主题投资策略，对涉及新能源汽车主题的行业进行深入研究，通过自上而下的筛选，挖掘具有估值优势的个股，作为重点进行投资。并运用定性和定量相结合的方法，综合分析其投资价值 and 成长能力，确定投资标的股票，构建投资组合。同时，本基金通过对宏观经济、政策环境、市场情绪、估值水平等因素的深入分析，对未来股票市场和债券市场的走势进行科学合理的预判，确定组合中各大类资产合理的配置比例。
业绩比较基准	中证新能源汽车指数收益率*75%+中债综合全价指数收益率*15%+恒生指数收益率*10%
风险收益特征	本基金为混合型基金，其预期风险和预期收益低于股票型基金、高于债券型基金和货币市场基金。本基金投资港股通标的股票的，需承担港股通机制下因投资环境、投资标的、市场制度以及交易规则等差异带来的特有风险。

2.3 基金管理人和基金托管人

项目	基金管理人	基金托管人
名称	诺德基金管理有限公司	浙商银行股份有限公司
信息披露负责人	姓名	邵天婷
	联系电话	021-68985056
	电子邮箱	tianting.shao@nuodefund.com
客户服务电话	400-888-0009	95527

传真	021-68985121	0571-88268688
注册地址	中国（上海）自由贸易试验区富城路 99 号 18 层	杭州市萧山区鸿宁路 1788 号
办公地址	中国（上海）自由贸易试验区富城路 99 号震旦国际大楼 18 层	杭州市拱墅区环城西路 76 号
邮政编码	200120	310006
法定代表人	潘福祥	陆建强

2.4 信息披露方式

本基金选定的信息披露报纸名称	《证券时报》
登载基金中期报告正文的管理人互联网网址	www.nuodefund.com
基金中期报告备置地点	基金管理人及基金托管人住所

2.5 其他相关资料

项目	名称	办公地址
注册登记机构	诺德基金管理有限公司	中国（上海）自由贸易试验区富城路 99 号 18 层

§ 3 主要财务指标和基金净值表现

3.1 主要会计数据和财务指标

金额单位：人民币元

3.1.1 期间数据 和指标	报告期(2024 年 1 月 1 日-2024 年 6 月 30 日)	
	诺德新能源汽车 A	诺德新能源汽车 C
本期已实现收益	-423,977.83	-857,202.83
本期利润	-300,817.25	-581,797.17
加权平均基金份额 本期利润	-0.0108	-0.0121
本期加权平均净 值利润率	-1.25%	-1.42%
本期基金份额净 值增长率	-0.30%	-0.59%
3.1.2 期末数 据和指标	报告期末(2024 年 6 月 30 日)	
期末可供分配利 润	-3,264,070.75	-5,756,233.59
期末可供分配基 金份额利润	-0.1344	-0.1462
期末基金资产净	21,028,003.81	33,629,236.14

值		
期末基金份额净值	0.8656	0.8538
3.1.3 累计期末指标	报告期末(2024年6月30日)	
基金份额累计净值增长率	-13.44%	-14.62%

注：1、 本期已实现收益指基金本期利息收入、投资收益、其他收入（不含公允价值变动收益）扣除相关费用和信用减值损失后的余额，本期利润为本期已实现收益加上本期公允价值变动收益。

2、 期末可供分配利润，采用期末资产负债表中未分配利润与未分配利润中已实现部分的孰低数（为期末余额，不是当期发生数）。表中的“期末”均指报告期最后一日，无论该日是否为开放日或交易所的交易日。

3、 所述基金业绩指标不包括持有人认购或交易基金的各项费用，计入费用后实际收益水平要低于所列数字。

4、 本基金合同生效日为 2022 年 3 月 31 日。

3.2 基金净值表现

3.2.1 基金份额净值增长率及其与同期业绩比较基准收益率的比较

诺德新能源汽车 A

阶段	份额净值增长率①	份额净值增长率标准差②	业绩比较基准收益率③	业绩比较基准收益率标准差④	①—③	②—④
过去一个月	-3.46%	0.91%	-7.37%	0.99%	3.91%	-0.08%
过去三个月	-0.88%	1.16%	-7.56%	1.36%	6.68%	-0.20%
过去六个月	-0.30%	1.44%	-12.67%	1.55%	12.37%	-0.11%
过去一年	-2.67%	1.43%	-28.30%	1.33%	25.63%	0.10%
自基金合同生效起至今	-13.44%	1.43%	-41.65%	1.47%	28.21%	-0.04%

诺德新能源汽车 C

阶段	份额净值增长率①	份额净值增长率标准差②	业绩比较基准收益率③	业绩比较基准收益率标准差④	①—③	②—④
过去一个月	-3.50%	0.91%	-7.37%	0.99%	3.87%	-0.08%
过去三个月	-1.03%	1.16%	-7.56%	1.36%	6.53%	-0.20%
过去六个月	-0.59%	1.44%	-12.67%	1.55%	12.08%	-0.11%

过去一年	-3.24%	1.43%	-28.30%	1.33%	25.06%	0.10%
自基金合同生效起至今	-14.62%	1.43%	-41.65%	1.47%	27.03%	-0.04%

注：本基金业绩比较基准为中证新能源汽车指数收益率*75%+中债综合全价指数收益率*15%+恒生指数收益率*10%。

3.2.2 自基金合同生效以来基金份额累计净值增长率变动及其与同期业绩比较基准收益率变动的比较

诺德新能源汽车A累计净值增长率与同期业绩比较基准收益率的历史走势对比图

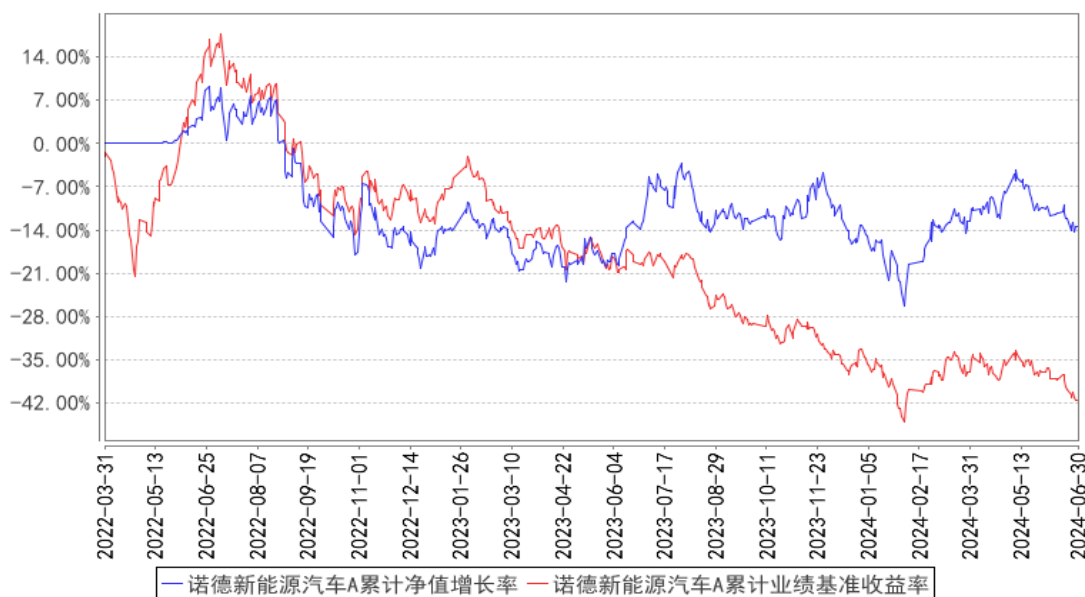

诺德新能源汽车C累计净值增长率与同期业绩比较基准收益率的历史走势对比图

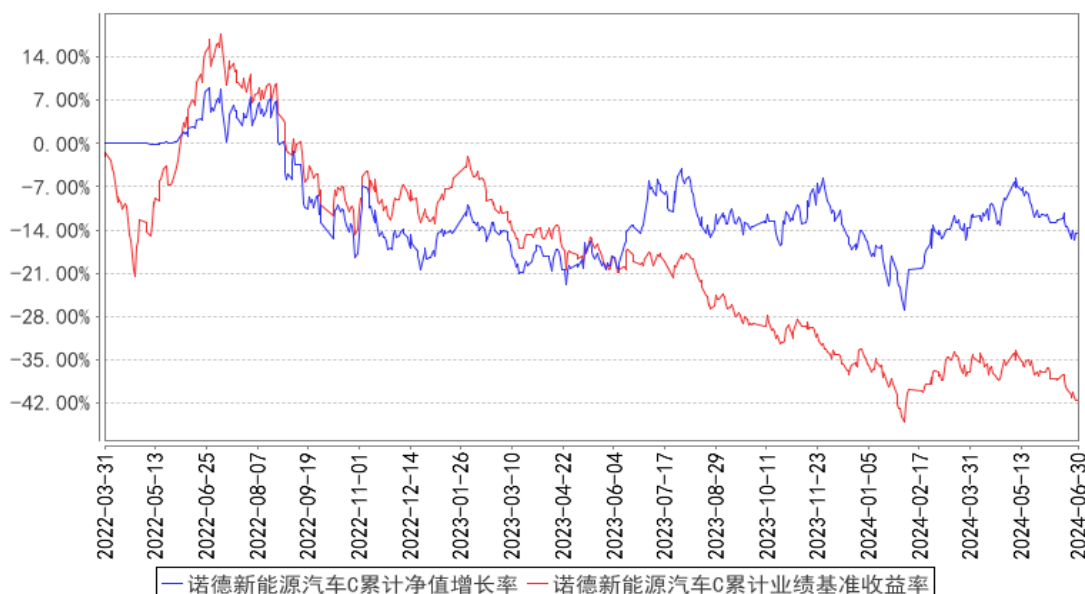

注：本基金成立于 2022 年 3 月 31 日，图示时间段为 2022 年 3 月 31 日至 2024 年 6 月 30 日。

本基金建仓期间自 2022 年 3 月 31 日至 2022 年 9 月 29 日，报告期结束资产配置比例符合本基金

基金合同规定。

§ 4 管理人报告

4.1 基金管理人及基金经理情况

4.1.1 基金管理人及其管理基金的经验

诺德基金管理有限公司经中国证监会证监基金字[2006]88 号文批准设立。公司股东为天府清源控股有限公司和北京天朗云创信息技术有限公司，注册地为上海，注册资本为 1 亿元人民币。截至本报告期末，公司管理了四十只开放式基金：诺德价值优势混合型证券投资基金、诺德主题灵活配置混合型证券投资基金、诺德增强收益债券型证券投资基金、诺德成长优势混合型证券投资基金、诺德中小盘混合型证券投资基金、诺德周期策略混合型证券投资基金、诺德货币市场基金、诺德成长精选灵活配置混合型证券投资基金、诺德新享灵活配置混合型证券投资基金、诺德新盛灵活配置混合型证券投资基金、诺德量化蓝筹增强混合型证券投资基金、诺德新宜灵活配置混合型证券投资基金、诺德新旺灵活配置混合型证券投资基金、诺德天富灵活配置混合型证券投资基金、诺德消费升级灵活配置混合型证券投资基金、诺德量化核心灵活配置混合型证券投资基金、诺德短债债券型证券投资基金、诺德新生活混合型证券投资基金、诺德策略精选混合型证券投资基金、诺德中证研发创新 100 指数型证券投资基金、诺德大类精选配置三个月定期开放混合型基金中基金（FOF）、诺德汇盈纯债一年定期开放债券型发起式证券投资基金、诺德安盈纯债债券型证券投资基金、诺德安瑞 39 个月定期开放债券型证券投资基金、诺德量化优选 6 个月持有期混合型证券投资基金、诺德安鸿纯债债券型证券投资基金、诺德品质消费 6 个月持有期混合型证券投资基金、诺德优势产业混合型证券投资基金、诺德安盛纯债债券型证券投资基金、诺德兴远优选一年持有期混合型证券投资基金、诺德价值发现一年持有期混合型证券投资基金、诺德量化先锋一年持有期混合型证券投资基金、诺德新能源汽车混合型证券投资基金、诺德安元纯债债券型证券投资基金、诺德策略回报股票型证券投资基金、诺德兴新趋势混合型证券投资基金、诺德中短债债券型证券投资基金、诺德惠享稳健三个月持有期混合型基金中基金（FOF）、诺德安承利率债债券型证券投资基金、诺德中证同业存单 AAA 指数 7 天持有期证券投资基金。

4.1.2 基金经理（或基金经理小组）及基金经理助理简介

姓名	职务	任本基金的基金经理（助理）期限		证券从业年限	说明
		任职日期	离任日期		
王恒楠	本基金基金经理、诺德量化	2024 年 3 月 18 日	-	13 年	英国约克大学数学金融硕士，曾经任职于华商基金管理有限公司。2012 年 7 月加入诺德基金管理有限公司，历任助理研究员、

	先锋一年持有期混合型证券投资基金基金经理、诺德量化核心灵活配置混合型证券投资基金基金经理、量化投资部总监				量化策略研究员、专户投资部总监、量化事业部总监、量化投资部总监等职务，具有基金从业资格。
阎安琪	本基金基金经理	2022 年 3 月 31 日	2024 年 3 月 18 日	9 年	Tulane University 金融学硕士。2015 年 8 月加入诺德基金管理有限公司，先后担任了公司研究部助理研究员、研究员等职务，具有 6 年从事投资研究工作的经历，具有基金从业资格。

注：1、对基金的首任基金经理，其“任职日期”为基金合同生效日；除首任基金经理外，“任职日期”为本公司总经理办公会作出决定并履行必要备案程序后对外公告的任职日期；“离任日期”为本公司总经理办公会作出决定并履行必要备案程序后对外公告的离任日期。

2、证券从业年限计算标准遵从中国证监会《证券投资基金经营机构董事、监事、高级管理人员及从业人员监督管理办法》中关于证券投资基金从业人员范围的相关规定。

4.1.3 期末兼任私募资产管理计划投资经理的基金经理同时管理的产品情况

无。

4.2 管理人对报告期内本基金运作合规守信情况的说明

本报告期内，本基金管理人严格遵守基金合同、《证券投资基金法》、《公开募集证券投资基金运作管理办法》等法律、法规和监管部门的相关规定，依照诚实信用、勤勉尽责、安全高效的原则管理和运用基金资产，在认真控制投资风险的基础上，为基金持有人谋取最大利益，没有损害基金持有人利益的行为。

4.3 管理人对报告期内公平交易情况的专项说明

4.3.1 公平交易制度的执行情况

本公司已经建立了投资决策及交易内控制度，确保在投资管理活动中公平对待不同投资组合，维护投资者的利益。此外，本基金管理人还建立了公平交易制度，确保不同基金在买卖同一证券时，按照比例分配的原则在各基金间公平分配交易量。公司交易系统中使用公平交易模块，一旦出

现不同基金同时买卖同一证券时，系统自动切换至公平交易模块进行委托。本报告期内，公平交易制度总体执行情况良好。

4.3.2 异常交易行为的专项说明

公司根据中国证监会颁布的《证券投资基金管理公司公平交易制度指导意见》，制定了《诺德基金管理有限公司异常交易监控与报告管理办法》，明确公司对投资组合的同向与反向交易和其他日常交易行为进行监控，并对发现的异常交易行为进行报告。该办法覆盖异常交易的类型、界定标准、监控方法与识别程序、对异常交易的分析报告等内容并得到有效执行。本报告期内，本基金未有参与交易所公开竞价同日反向交易成交较少的单边交易量超过该证券当日成交量 5% 的交易，也未发现存在不公平交易的情况。

4.4 管理人对报告期内基金的投资策略和业绩表现的说明

4.4.1 报告期内基金投资策略和运作分析

2024 年上半年，经济复苏反复，经济数据依旧处在触底过程中；市场在一季度震荡，四月上涨后，五六月份均处在回调过程中；市场成交量并未显著回暖。报告期内，不同板块差异较大，科技股与微盘股依然在震荡调整；而红利板块表现相对稳健，获取不错收益。整体来看，市场情绪并不活跃。本基金坚持买入新能源汽车及相关板块中高性价比个股，仓位整体上维持中高仓位，坚持买入基本面边际改善型股票，布局景气度提升赛道。与此同时，根据个股估值的波动进行一些个股仓位上的灵活选择。整体而言，本基金操作思路属于基本面价值成长型投资思路。

4.4.2 报告期内基金的业绩表现

截至 2024 年 6 月 30 日，诺德新能源汽车 A 份额净值为 0.8656 元，累计净值为 0.8656 元。本报告期基金份额净值增长率为-0.30%，同期业绩比较基准收益率为-12.67%。诺德新能源汽车 C 份额净值为 0.8538 元，累计净值为 0.8538 元。本报告期基金份额净值增长率为-0.59%，同期业绩比较基准收益率为-12.67%。

4.5 管理人对宏观经济、证券市场及行业走势的简要展望

进入下半年，随着美联储逐步进入降息周期，人民币流动性压力或将得到缓解，A 股流动性也有望加强。经济的转型升级，意味着在高技术领域有望看到结构性的投资机会。总体而言，随着经济逐步企稳以及市场情绪面的逐渐修复，超跌个股有望迎来反弹机会，板块间的分化行情有望收敛，优质高性价比的个股有望迎来估值修复。

4.6 管理人对报告期内基金估值程序等事项的说明

本基金管理人严格遵守企业会计准则、中国证监会相关规定、中国证券投资基金业协会相关指引和基金合同关于估值程序的相关约定，对基金所持有的投资品种进行估值。

本基金管理人设有估值委员会，估值委员会负责制定基金资产的估值政策和程序，定期评价现有估值政策和程序的适用性以及确保估值政策和程序的一贯性。估值委员会由投资、研究、风控、合规、清算等部门中具有丰富从业经验和专业胜任能力的业务负责人员或相关指定人员担任。估值委员会成员中不包含基金经理，基金经理如认为估值有被歪曲或有失公允的情况，可向估值委员会报告并提出相关意见和建议，但不参与最终估值决策。上述各方不存在任何重大利益冲突。

基金日常估值由基金管理人独立完成，并与基金托管人进行账务核对，经基金托管人复核无误后，由基金管理人对外公布。

4.7 管理人对报告期内基金利润分配情况的说明

报告期内，本基金未实施利润分配。

4.8 报告期内管理人对本基金持有人数或基金资产净值预警情形的说明

无。

§ 5 托管人报告

5.1 报告期内本基金托管人遵规守信情况声明

本报告期内，本基金托管人在对本基金的托管过程中，严格遵守《证券投资基金法》及其他法律法规和基金合同的有关规定，不存在损害基金份额持有人利益的行为，完全尽职尽责地履行了基金托管人应尽的义务。

5.2 托管人对报告期内本基金投资运作遵规守信、净值计算、利润分配等情况的说明

本报告期内，本基金的管理人——诺德基金管理有限公司在本基金的投资运作、基金资产净值计算、基金费用开支及利润分配等问题上，不存在损害基金份额持有人利益的行为，在各重要方面的运作严格按照基金合同的规定进行。

5.3 托管人对本中期报告中财务信息等内容的真实、准确和完整发表意见

本托管人依法对诺德基金管理有限公司编制和披露的诺德新能源汽车混合型证券投资基金 2024 年中期报告中财务指标、净值表现、利润分配情况、财务会计报告、投资组合报告等内容进行了复核，以上内容真实、准确和完整。

§ 6 半年度财务会计报告（未经审计）

6.1 资产负债表

会计主体：诺德新能源汽车混合型证券投资基金

报告截止日：2024 年 6 月 30 日

单位：人民币元

资产	附注号	本期末 2024年6月30日	上年度末 2023年12月31日
资产:			
货币资金	6.4.7.1	3,816,897.14	6,048,290.70
结算备付金		1,344.80	1,341.16
存出保证金		-	15,382.82
交易性金融资产	6.4.7.2	51,413,776.96	73,453,699.65
其中: 股票投资		51,413,776.96	73,453,699.65
基金投资		-	-
债券投资		-	-
资产支持证券投资		-	-
贵金属投资		-	-
其他投资		-	-
衍生金融资产	6.4.7.3	-	-
买入返售金融资产	6.4.7.4	-	1,000,986.28
债权投资	6.4.7.5	-	-
其中: 债券投资		-	-
资产支持证券投资		-	-
其他投资		-	-
其他债权投资	6.4.7.6	-	-
其他权益工具投资	6.4.7.7	-	-
应收清算款		-	1,030,010.94
应收股利		-	-
应收申购款		29,131.62	1,430,227.67
递延所得税资产		-	-
其他资产	6.4.7.8	-	-
资产总计		55,261,150.52	82,979,939.22
负债和净资产			
负债:			
短期借款		-	-
交易性金融负债		-	-
衍生金融负债	6.4.7.3	-	-
卖出回购金融资产款		-	-
应付清算款		-	-
应付赎回款		452,418.94	1,058,702.74
应付管理人报酬		55,500.98	84,489.08
应付托管费		9,250.17	14,081.50
应付销售服务费		17,118.50	27,054.56
应付投资顾问费		-	-
应交税费		-	-
应付利润		-	-
递延所得税负债		-	-

其他负债	6.4.7.9	69,621.98	60,124.98
负债合计		603,910.57	1,244,452.86
净资产：			
实收基金	6.4.7.10	63,677,544.29	94,789,641.03
其他综合收益	6.4.7.11	-	-
未分配利润	6.4.7.12	-9,020,304.34	-13,054,154.67
净资产合计		54,657,239.95	81,735,486.36
负债和净资产总计		55,261,150.52	82,979,939.22

注：报告截止日 2024 年 06 月 30 日，基金份额总额 63,677,544.29 份，其中诺德新能源汽车 A 类基金份额净值 0.8656 元，基金份额 24,292,074.56 份；诺德新能源汽车 C 类基金份额净值 0.8538 元，基金份额 39,385,469.73 份。

6.2 利润表

会计主体：诺德新能源汽车混合型证券投资基金

本报告期：2024 年 1 月 1 日至 2024 年 6 月 30 日

单位：人民币元

项目	附注号	本期 2024 年 1 月 1 日至 2024 年 6 月 30 日	上年度可比期间 2023 年 1 月 1 日至 2023 年 6 月 30 日
一、营业总收入		-236,975.52	3,933,629.04
1. 利息收入		6,364.83	6,190.12
其中：存款利息收入	6.4.7.13	5,057.27	5,823.71
债券利息收入		-	-
资产支持证券利息收入		-	-
买入返售金融资产收入		1,307.56	366.41
其他利息收入		-	-
2. 投资收益（损失以“-”填列）		-742,370.26	-806,429.76
其中：股票投资收益	6.4.7.14	-1,534,501.36	-1,088,984.78
基金投资收益		-	-
债券投资收益	6.4.7.15	-	-
资产支持证券投资	6.4.7.16	-	-
收益			
贵金属投资收益	6.4.7.17	-	-
衍生工具收益	6.4.7.18	-	-
股利收益	6.4.7.19	792,131.10	282,555.02
以摊余成本计量的金融资产终止确认产生的收益		-	-
其他投资收益		-	-

3. 公允价值变动收益（损失以“-”号填列）	6.4.7.20	398,566.24	4,560,575.57
4. 汇兑收益（损失以“-”号填列）		-	-
5. 其他收入（损失以“-”号填列）	6.4.7.21	100,463.67	173,293.11
减：二、营业总支出		645,638.90	357,347.38
1. 管理人报酬	6.4.10.2.1	388,652.78	222,530.56
其中：暂估管理人报酬		-	-
2. 托管费	6.4.10.2.2	64,775.48	37,088.48
3. 销售服务费	6.4.10.2.3	122,306.67	37,938.06
4. 投资顾问费		-	-
5. 利息支出		-	-
其中：卖出回购金融资产支出		-	-
6. 信用减值损失	6.4.7.22	-	-
7. 税金及附加		-	-
8. 其他费用	6.4.7.23	69,903.97	59,790.28
三、利润总额（亏损总额以“-”号填列）		-882,614.42	3,576,281.66
减：所得税费用		-	-
四、净利润（净亏损以“-”号填列）		-882,614.42	3,576,281.66
五、其他综合收益的税后净额		-	-
六、综合收益总额		-882,614.42	3,576,281.66

6.3 净资产变动表

会计主体：诺德新能源汽车混合型证券投资基金

本报告期：2024 年 1 月 1 日至 2024 年 6 月 30 日

单位：人民币元

项目	本期 2024 年 1 月 1 日至 2024 年 6 月 30 日			
	实收基金	其他综合收益	未分配利润	净资产合计
一、上期期末净资产	94,789,641.03	-	-13,054,154.67	81,735,486.36
加：会计政策变更	-	-	-	-
前期差错更正	-	-	-	-
其他	-	-	-	-
二、本期期初净资产	94,789,641.03	-	-13,054,154.67	81,735,486.36

三、本期增减变动额(减少以“-”号填列)	-31,112,096.74	-	4,033,850.33	-27,078,246.41
(一)、综合收益总额	-	-	-882,614.42	-882,614.42
(二)、本期基金份额交易产生的净资产变动数(净资产减少以“-”号填列)	-31,112,096.74	-	4,916,464.75	-26,195,631.99
其中：1. 基金申购款	28,458,837.18	-	-3,479,772.08	24,979,065.10
2. 基金赎回款	-59,570,933.92	-	8,396,236.83	-51,174,697.09
(三)、本期向基金份额持有人分配利润产生的净资产变动(净资产减少以“-”号填列)	-	-	-	-
(四)、其他综合收益结转留存收益	-	-	-	-
四、本期期末净资产	63,677,544.29	-	-9,020,304.34	54,657,239.95
项目	上年度可比期间			
	2023 年 1 月 1 日至 2023 年 6 月 30 日			
	实收基金	其他综合收益	未分配利润	净资产合计
一、上期期末净资产	30,444,601.57	-	-5,562,283.70	24,882,317.87
加：会计政策变更	-	-	-	-
前期差错更正	-	-	-	-
其他	-	-	-	-
二、本期期初净资产	30,444,601.57	-	-5,562,283.70	24,882,317.87
三、本期增减变动额(减少以“-”号填列)	30,624,514.27	-	-1,447,791.43	29,176,722.84
(一)、综合收益总额	-	-	3,576,281.66	3,576,281.66
(二)、本期基金份额交易产生的	30,624,514.27	-	-5,024,073.09	25,600,441.18

净资产变动数 (净资产减少以 “-”号填列)				
其中：1. 基金申 购款	70,706,000.37	-	-11,119,789.25	59,586,211.12
2. 基金赎 回款	-40,081,486.10	-	6,095,716.16	-33,985,769.94
(三)、本期向基 金份额持有人分 配利润产生的净 资产变动(净资 产减少以“-”号 填列)	-	-	-	-
(四)、其他综合 收益结转留存收 益	-	-	-	-
四、本期期末净 资产	61,069,115.84	-	-7,010,075.13	54,059,040.71

报表附注为财务报表的组成部分。

本报告 6.1 至 6.4 财务报表由下列负责人签署：

<u>罗凯</u>	<u>罗凯</u>	<u>高奇</u>
基金管理人负责人	主管会计工作负责人	会计机构负责人

6.4 报表附注

6.4.1 基金基本情况

诺德新能源汽车混合型证券投资基金(以下简称“本基金”)经中国证券监督管理委员会(以下简称“中国证监会”)证监许可[2021]3887 号《关于准予诺德新能源汽车混合型证券投资基金注册的批复》核准,由诺德基金管理有限公司依照《中华人民共和国证券投资基金法》和《诺德新能源汽车混合型证券投资基金基金合同》负责公开募集。本基金为契约型开放式,存续期限不定,首次设立募集不包括认购资金利息共募集人民币 225,351,774.05 元,业经普华永道中天会计师事务所(特殊普通合伙)普华永道中天验字(2022)第 0269 号验资报告予以验证。经向中国证监会备案,《诺德新能源汽车混合型证券投资基金基金合同》于 2022 年 3 月 31 日正式生效,基金合同生效日的基金份额总额为 225,474,874.70 份基金份额,其中认购资金利息折合 123,100.65 份基金份额。本基金的基金管理人为诺德基金管理有限公司,基金托管人为浙商银行股份有限公司。

根据《诺德新能源汽车混合型证券投资基金基金合同》和《诺德新能源汽车混合型证券投资基金招募说明书》，本基金根据认购/申购费用和销售服务费收取方式的不同，将基金份额分为不同的类别。在投资者认购/申购时收取认/申购费用、赎回时收取赎回费用的，且不从本类别基金资产中计提销售服务费的基金份额，称为 A 类基金份额；在投资者认购/申购时不收取认购/申购费用、赎回时收取赎回费用的，且从本类别基金资产中计提销售服务费的基金份额，称为 C 类基金份额。本基金 A 类、C 类基金份额分别设置代码。由于基金费用的不同，A 类基金份额和 C 类基金份额将分别计算基金份额净值，投资人可自行选择认购/申购的基金份额类别，本基金不同基金份额类别之间不得互相转换。

根据《中华人民共和国证券投资基金法》和《诺德新能源汽车混合型证券投资基金基金合同》的有关规定，本基金的投资范围为具有良好流动性的金融工具，包括国内依法发行上市的股票（包括创业板及其他经中国证监会核准、注册上市的股票）、内地与香港股票市场交易互联互通机制下允许买卖的香港联合交易所上市股票（以下简称“港股通标的股票”）、债券（国债、金融债、企业债、公司债、次级债、地方政府债、可交换债券、可转换债券、央行票据、中期票据、短期融资券、超短期融资券等）、债券回购、货币市场工具、资产支持证券、银行存款、同业存单、股指期货以及法律法规或中国证监会允许基金投资的其他金融工具（但须符合中国证监会的相关规定）。本基金的投资组合比例为：股票投资占基金资产的比例为 60%-95%，其中投资于本基金界定的新能源汽车主题相关证券的比例不低于非现金基金资产的 80%；投资于港股通标的股票的比例不超过股票资产的 50%。每个交易日日终在扣除股指期货合约需缴纳的交易保证金后，现金或者到期日在一年以内的政府债券不低于基金资产净值的 5%，其中现金不包括结算备付金、存出保证金、应收申购款等。本基金业绩比较基准为：中证新能源汽车指数收益率*75%+中债综合全价指数收益率*15%+恒生指数收益率*10%。

6.4.2 会计报表的编制基础

本基金的财务报表按照财政部于 2006 年 2 月 15 日及以后期间颁布的《企业会计准则—基本准则》、各项具体会计准则、《资产管理产品相关会计处理规定》及其他相关规定（以下合称“企业会计准则”）、中国证监会颁布的《证券投资基金信息披露 XBRL 模板第 3 号〈年度报告和中期报告〉》、中国证券投资基金业协会（以下简称“中国基金业协会”）颁布的《证券投资基金会计核算业务指引》、《诺德新能源汽车混合型证券投资基金基金合同》和在财务报表附注 6.4.4 所列示的中国证监会、中国基金业协会发布的有关规定及允许的基金行业实务操作编制。

本财务报表以持续经营为基础编制。

6.4.3 遵循企业会计准则及其他有关规定的声明

本基金 2024 年 1 月 1 日起至 2024 年 6 月 30 日止期间财务报表符合企业会计准则的要求，真实、完整地反映了本基金 2024 年 6 月 30 日的财务状况以及 2024 年 1 月 1 日起至 2024 年 6 月 30 日止期间的经营成果和净资产变动情况等有关信息。

6.4.4 本报告期所采用的会计政策、会计估计与最近一期年度报告相一致的说明

本报告期会计报表所采用的会计政策、会计估计与上年度会计报表相一致。

6.4.5 会计政策和会计估计变更以及差错更正的说明

6.4.5.1 会计政策变更的说明

本基金本报告期未发生会计政策变更。

6.4.5.2 会计估计变更的说明

本基金本报告期未发生会计估计变更。

6.4.5.3 差错更正的说明

本基金在本报告期间无须说明的会计差错更正。

6.4.6 税项

根据财政部、国家税务总局财税[2002]128 号《关于开放式证券投资基金有关税收问题的通知》、财税[2008]1 号《关于企业所得税若干优惠政策的通知》、财税[2012]85 号《关于实施上市公司股息红利差别化个人所得税政策有关问题的通知》、财税[2014]81 号《财政部国家税务总局证监会关于沪港股票市场交易互联互通机制试点有关税收政策的通知》、财税[2015]101 号《关于上市公司股息红利差别化个人所得税政策有关问题的通知》、财税[2016]36 号《关于全面推开营业税改征增值税试点的通知》、财税[2016]46 号《关于进一步明确全面推开营改增试点金融业有关政策的通知》、财税[2016]70 号《关于金融机构同业往来等增值税政策的补充通知》、财税[2016]127 号《财政部国家税务总局证监会关于深港股票市场交易互联互通机制试点有关税收政策的通知》、财税[2016]140 号《关于明确金融 房地产开发 教育辅助服务等增值税政策的通知》、财税[2017]2 号《关于资管产品增值税政策有关问题的补充通知》、财税[2017]56 号《关于资管产品增值税有关问题的通知》、财税[2017]90 号《关于租入固定资产进项税额抵扣等增值税政策的通知》及其他相关财税法规和实务操作，主要税项列示如下：

(1) 资管产品运营过程中发生的增值税应税行为，以资管产品管理人为增值税纳税人。资管产品管理人运营资管产品过程中发生的增值税应税行为，暂适用简易计税方法，按照 3% 的征收率缴纳增值税。

对证券投资基金管理人运用基金买卖股票、债券的转让收入免征增值税，对国债、地方政府

债以及金融同业往来利息收入亦免征增值税。资管产品管理人运营资管产品提供的贷款服务，以产生的利息及利息性质的收入为销售额。

(2) 对基金从证券市场中取得的收入，包括买卖股票、债券的差价收入，股票的股息、红利收入，债券的利息收入及其他收入，暂不征收企业所得税。

(3) 对基金取得的企业债券利息收入，应由发行债券的企业在向基金支付利息时代扣代缴 20% 的个人所得税。对基金从上市公司取得的股息红利所得，持股期限在 1 个月以内(含 1 个月)的，其股息红利所得全额计入应纳税所得额；持股期限在 1 个月以上至 1 年(含 1 年)的，暂减按 50% 计入应纳税所得额；持股期限超过 1 年的，暂免征收个人所得税。对基金持有的上市公司限售股，解禁后取得的股息、红利收入，按照上述规定计算纳税，持股时间自解禁日起计算；解禁前取得的股息、红利收入继续暂减按 50% 计入应纳税所得额。上述所得统一适用 20% 的税率计征个人所得税。

对基金通过沪港通/深港通投资香港联交所上市 H 股取得的股息红利，H 股公司应向中国证券登记结算有限责任公司(以下简称“中国结算”)提出申请，由中国结算向 H 股公司提供内地个人投资者名册，H 股公司按照 20% 的税率代扣个人所得税。基金通过沪港通/深港通投资香港联交所上市的非 H 股取得的股息红利，由中国结算按照 20% 的税率代扣个人所得税。

(4) 基金卖出股票按 0.1% 的税率缴纳股票交易印花税，买入股票不征收股票交易印花税。根据财政部、国家税务总局公告 2023 年第 39 号《关于减半征收证券交易印花税的公告》，自 2023 年 8 月 28 日起，证券交易印花税实施减半征收。基金通过沪港通/深港通买卖、继承、赠与联交所上市股票，按照香港特别行政区现行税法规定缴纳印花税。

(5) 本基金的城市维护建设税、教育费附加和地方教育附加等税费按照实际缴纳增值税额的适用比例计算缴纳。

6.4.7 重要财务报表项目的说明

6.4.7.1 货币资金

单位：人民币元

项目	本期末 2024 年 6 月 30 日
活期存款	2,040,437.99
等于：本金	2,040,314.46
加：应计利息	123.53
减：坏账准备	-
定期存款	-
等于：本金	-
加：应计利息	-

减：坏账准备	-
其中：存款期限 1 个月以内	-
存款期限 1-3 个月	-
存款期限 3 个月以上	-
其他存款	1,776,459.15
等于：本金	1,776,349.79
加：应计利息	109.36
减：坏账准备	-
合计	3,816,897.14

注：其他存款-本金本期期末余额为存放在证券经纪商基金专用证券账户的证券交易结算资金。

6.4.7.2 交易性金融资产

单位：人民币元

项目	本期末 2024 年 6 月 30 日			
	成本	应计利息	公允价值	公允价值变动
股票	51,843,122.06	-	51,413,776.96	-429,345.10
贵金属投资-金交所 黄金合约	-	-	-	-
债券	交易所市场	-	-	-
	银行间市场	-	-	-
	合计	-	-	-
资产支持证券	-	-	-	-
基金	-	-	-	-
其他	-	-	-	-
合计	51,843,122.06	-	51,413,776.96	-429,345.10

6.4.7.3 衍生金融资产/负债

6.4.7.3.1 衍生金融资产/负债期末余额

本基金本报告期末未持有衍生金融资产/负债。

6.4.7.3.2 期末基金持有的期货合约情况

本基金本报告期末未持有期货合约。

6.4.7.3.3 期末基金持有的黄金衍生品情况

本基金本报告期末未持有黄金衍生品。

6.4.7.4 买入返售金融资产

6.4.7.4.1 各项买入返售金融资产期末余额

本基金本报告期末未持有买入返售金融资产。

6.4.7.4.2 期末买断式逆回购交易中取得的债券

本基金本报告期末未持有从买断式逆回购交易中取得的债券。

6.4.7.4.3 按预期信用损失一般模型计提减值准备的说明

无。

6.4.7.5 债权投资

6.4.7.5.1 债权投资情况

不适用。

6.4.7.5.2 债权投资减值准备计提情况

本基金本报告期末未计提债权投资减值准备。

6.4.7.6 其他债权投资

6.4.7.6.1 其他债权投资情况

本基金本报告期末未持有其他债权投资。

6.4.7.6.2 其他债权投资减值准备计提情况

本基金本报告期末未计提其他债权投资减值准备。

6.4.7.7 其他权益工具投资

6.4.7.7.1 其他权益工具投资情况

本基金本报告期末未持有其他权益工具投资。

6.4.7.7.2 报告期末其他权益工具投资情况

本基金本报告期末未持有其他权益工具投资。

6.4.7.8 其他资产

本基金本报告期末未持有其他资产。

6.4.7.9 其他负债

单位：人民币元

项目	本期末 2024年6月30日
应付券商交易单元保证金	-
应付赎回费	5.16
应付证券出借违约金	-
应付交易费用	-
其中：交易所市场	-
银行间市场	-
应付利息	-
预提费用	69,616.82
合计	69,621.98

6.4.7.10 实收基金

金额单位：人民币元

诺德新能源汽车 A

项目	本期	
	2024 年 1 月 1 日至 2024 年 6 月 30 日	
	基金份额 (份)	账面金额
上年度末	34,383,294.67	34,383,294.67
本期申购	7,304,307.67	7,304,307.67
本期赎回 (以“-”号填列)	-17,395,527.78	-17,395,527.78
基金拆分/份额折算前	-	-
基金拆分/份额折算调整	-	-
本期申购	-	-
本期赎回 (以“-”号填列)	-	-
本期末	24,292,074.56	24,292,074.56

诺德新能源汽车 C

项目	本期	
	2024 年 1 月 1 日至 2024 年 6 月 30 日	
	基金份额 (份)	账面金额
上年度末	60,406,346.36	60,406,346.36
本期申购	21,154,529.51	21,154,529.51
本期赎回 (以“-”号填列)	-42,175,406.14	-42,175,406.14
基金拆分/份额折算前	-	-
基金拆分/份额折算调整	-	-
本期申购	-	-
本期赎回 (以“-”号填列)	-	-
本期末	39,385,469.73	39,385,469.73

注：申购含转换入份额；赎回含转换出份额。

6.4.7.11 其他综合收益

不适用。

6.4.7.12 未分配利润

单位：人民币元

诺德新能源汽车 A

项目	已实现部分	未实现部分	未分配利润合计
上年度末	-3,101,038.82	-1,431,380.70	-4,532,419.52
加：会计政策变更	-	-	-
前期差错更正	-	-	-
其他	-	-	-
本期期初	-3,101,038.82	-1,431,380.70	-4,532,419.52
本期利润	-423,977.83	123,160.58	-300,817.25
本期基金份额交易产生的变动数	1,265,391.18	303,774.84	1,569,166.02
其中：基金申购款	-938,121.62	112,661.28	-825,460.34
基金赎回款	2,203,512.80	191,113.56	2,394,626.36
本期已分配利润	-	-	-

本期末	-2,259,625.47	-1,004,445.28	-3,264,070.75
-----	---------------	---------------	---------------

诺德新能源汽车 C

项目	已实现部分	未实现部分	未分配利润合计
上年度末	-6,009,575.50	-2,512,159.65	-8,521,735.15
加：会计政策变更	-	-	-
前期差错更正	-	-	-
其他	-	-	-
本期期初	-6,009,575.50	-2,512,159.65	-8,521,735.15
本期利润	-857,202.83	275,405.66	-581,797.17
本期基金份额交易产生的变动数	2,734,199.59	613,099.14	3,347,298.73
其中：基金申购款	-2,718,734.56	64,422.82	-2,654,311.74
基金赎回款	5,452,934.15	548,676.32	6,001,610.47
本期已分配利润	-	-	-
本期末	-4,132,578.74	-1,623,654.85	-5,756,233.59

6.4.7.13 存款利息收入

单位：人民币元

项目	本期
	2024年1月1日至2024年6月30日
活期存款利息收入	1,787.02
定期存款利息收入	-
其他存款利息收入	3,257.87
结算备付金利息收入	2.86
其他	9.52
合计	5,057.27

6.4.7.14 股票投资收益

6.4.7.14.1 股票投资收益——买卖股票差价收入

单位：人民币元

项目	本期
	2024年1月1日至2024年6月30日
卖出股票成交总额	122,797,141.25
减：卖出股票成本总额	124,083,134.77
减：交易费用	248,507.84
买卖股票差价收入	-1,534,501.36

6.4.7.15 债券投资收益

6.4.7.15.1 债券投资收益项目构成

本基金本报告期内无债券投资收益。

6.4.7.15.2 债券投资收益——买卖债券差价收入

本基金本报告期内无债券投资收益-买卖债券差价收入。

6.4.7.15.3 债券投资收益——赎回差价收入

本基金本报告期内无债券投资收益-赎回差价收入。

6.4.7.15.4 债券投资收益——申购差价收入

本基金本报告期内无债券投资收益-申购差价收入。

6.4.7.16 资产支持证券投资收益

6.4.7.16.1 资产支持证券投资收益项目构成

本基金本报告期内无资产支持证券投资收益。

6.4.7.16.2 资产支持证券投资收益——买卖资产支持证券差价收入

本基金本报告期内无资产支持证券投资收益-买卖资产支持证券差价收入。

6.4.7.16.3 资产支持证券投资收益——赎回差价收入

本基金本报告期内无资产支持证券投资收益-赎回差价收入。

6.4.7.16.4 资产支持证券投资收益——申购差价收入

本基金本报告期内无资产支持证券投资收益-申购差价收入。

6.4.7.17 贵金属投资收益

6.4.7.17.1 贵金属投资收益项目构成

本基金本报告期内无贵金属投资收益。

6.4.7.17.2 贵金属投资收益——买卖贵金属差价收入

本基金本报告期内无贵金属投资收益-买卖贵金属差价收入。

6.4.7.17.3 贵金属投资收益——赎回差价收入

本基金本报告期内无贵金属投资收益-赎回差价收入。

6.4.7.17.4 贵金属投资收益——申购差价收入

本基金本报告期内无贵金属投资收益-申购差价收入。

6.4.7.18 衍生工具收益

6.4.7.18.1 衍生工具收益——买卖权证差价收入

本基金本报告期内无衍生工具收益-买卖权证差价收入。

6.4.7.18.2 衍生工具收益——其他投资收益

本基金本报告期内无衍生工具收益-其他投资收益。

6.4.7.19 股利收益

单位：人民币元

项目	本期 2024年1月1日至2024年6月30日
----	----------------------------

股票投资产生的股利收益	792,131.10
其中：证券出借权益补偿收入	-
基金投资产生的股利收益	-
合计	792,131.10

6.4.7.20 公允价值变动收益

单位：人民币元

项目名称	本期
	2024年1月1日至2024年6月30日
1. 交易性金融资产	398,566.24
股票投资	398,566.24
债券投资	-
资产支持证券投资	-
基金投资	-
贵金属投资	-
其他	-
2. 衍生工具	-
权证投资	-
3. 其他	-
减：应税金融商品公允价值变动产生的预估增值税	-
合计	398,566.24

6.4.7.21 其他收入

单位：人民币元

项目	本期
	2024年1月1日至2024年6月30日
基金赎回费收入	98,502.79
基金转换费收入	1,960.88
合计	100,463.67

注：1. 本基金 A 类基金份额的赎回费用由赎回基金份额的基金份额持有人承担，在基金份额持有人赎回 A 类基金份额时收取。对持续持有基金份额少于 30 日的投资人收取的赎回费，将全额计入基金财产；对持续持有基金份额长于 30 日(含)但少于 90 日的投资人收取的赎回费，将赎回费总额的 75% 计入基金财产；对持续持有期长于 90 日(含)但少于 180 日的投资人收取的赎回费，将赎回费总额的 50% 计入基金财产。

2. 本基金 C 类基金份额的赎回费用由赎回 C 类基金份额的基金份额持有人承担，在基金份额持有人赎回 C 类基金份额时收取，对 C 类基金份额持有人收取的赎回费全额计入基金财产。

3. 本基金的转换费用由转出和转入基金的申购费补差和转出基金的赎回费两部分构成，具体收取情况视每次转换时两只基金的申购费率和赎回费率的差异情况而定。基金转换费用由基金持有人

承担。

6.4.7.22 信用减值损失

本基金本报告期内未计提信用减值损失。

6.4.7.23 其他费用

单位：人民币元

项目	本期
	2024年1月1日至2024年6月30日
审计费用	29,835.26
信息披露费	39,781.56
证券出借违约金	-
证券组合费	287.15
合计	69,903.97

6.4.7.24 分部报告

不适用。

6.4.8 或有事项、资产负债表日后事项的说明

6.4.8.1 或有事项

截至资产负债表日，本基金并无须作披露的或有事项。

6.4.8.2 资产负债表日后事项

截至资产负债表日，本基金并无须作披露的资产负债表日后事项。

6.4.9 关联方关系

6.4.9.1 本报告期存在控制关系或其他重大利害关系的关联方发生变化的情况

本基金本报告期内未发生存在控制关系或其他重大利害关系的关联方发生变化的情况。

6.4.9.2 本报告期与基金发生关联交易的各关联方

关联方名称	与本基金的关系
诺德基金管理有限公司（“诺德基金”）	基金管理人、注册登记机构、基金销售机构
浙商银行股份有限公司（“浙商银行”）	基金托管人、基金代销机构
天府清源控股有限公司（“天府清控”）	基金管理人的股东
北京天朗云创信息技术有限公司（“天朗云创”）	基金管理人的股东

注：1. 下述关联交易均在正常业务范围内按一般商业条款订立。

2. 根据诺德基金管理有限公司于2024年1月12日发布的公告，经中国证券监督管理委员会证监许可（2024）38号文核准，诺德基金管理有限公司实际控制人变更为四川省能源投资集团有限责任公司。本次实际控制人变更不涉及诺德基金管理有限公司注册资本变更、不涉及诺德基金管理有限公司股权结构变更。

6.4.10 本报告期及上年度可比期间的关联方交易

6.4.10.1 通过关联方交易单元进行的交易

6.4.10.1.1 股票交易

本基金本报告期内及上年度可比期间无通过关联方交易单元进行的股票交易。

6.4.10.1.2 债券交易

本基金本报告期内及上年度可比期间无通过关联方交易单元进行的债券交易。

6.4.10.1.3 债券回购交易

本基金本报告期内及上年度可比期间无通过关联方交易单元进行的债券回购交易。

6.4.10.1.4 权证交易

本基金本报告期内及上年度可比期间无通过关联方交易单元进行的权证交易。

6.4.10.1.5 应支付关联方的佣金

本基金本报告期内及上年度可比期间无应支付关联方的佣金。

6.4.10.2 关联方报酬

6.4.10.2.1 基金管理费

单位：人民币元

项目	本期 2024年1月1日至2024年6 月30日	上年度可比期间 2023年1月1日至2023年 6月30日
当期发生的基金应支付的管理费	388,652.78	222,530.56
其中：应支付销售机构的客户维护费	99,767.08	67,129.50
应支付基金管理人的净管理费	288,885.70	155,401.06

注：自2023年1月1日至2023年8月21日，支付基金管理人诺德基金的管理人报酬按前一日基金资产净值1.50%的年费率计提，逐日累计至每月月底，按月支付。其计算公式为：

日管理人报酬 = 前一日基金资产净值 × 1.50% / 当年天数。

根据《诺德基金管理有限公司关于调低旗下部分基金管理费率和/或托管费率并修订基金合同的公告》，自2023年8月21日起，支付基金管理人诺德基金的管理人报酬按前一日基金资产净值1.20%的年费率计提，逐日累计至每月月底，按月支付。其计算公式为：

日管理人报酬 = 前一日基金资产净值 × 1.20% / 当年天数。

6.4.10.2.2 基金托管费

单位：人民币元

项目	本期 2024年1月1日至2024年6 月30日	上年度可比期间 2023年1月1日至2023年 6月30日

当期发生的基金应支付的托管费	64,775.48	37,088.48
----------------	-----------	-----------

注：自 2023 年 1 月 1 日至 2023 年 8 月 21 日，支付基金托管人浙商银行的托管费按前一日基金资产净值 0.25% 的年费率计提，逐日累计至每月月底，按月支付。其计算公式为：

$$\text{日托管费} = \text{前一日基金资产净值} \times 0.25\% / \text{当年天数}。$$

根据《诺德基金管理有限公司关于调低旗下部分基金管理费率和/或托管费率并修订基金合同的公告》，自 2023 年 8 月 21 日起，支付基金托管人浙商银行的托管费按前一日基金资产净值 0.20% 的年费率计提，逐日累计至每月月底，按月支付。其计算公式为：

$$\text{日托管费} = \text{前一日基金资产净值} \times 0.20\% / \text{当年天数}。$$

6.4.10.2.3 销售服务费

单位：人民币元

获得销售服务费的各关联方名称	本期 2024 年 1 月 1 日至 2024 年 6 月 30 日		
	当期发生的基金应支付的销售服务费		
	诺德新能源汽车 A	诺德新能源汽车 C	合计
诺德基金	-	47,456.81	47,456.81
浙商银行	-	7,812.09	7,812.09
合计	-	55,268.90	55,268.90
获得销售服务费的各关联方名称	上年度可比期间 2023 年 1 月 1 日至 2023 年 6 月 30 日		
	当期发生的基金应支付的销售服务费		
	诺德新能源汽车 A	诺德新能源汽车 C	合计
浙商银行	-	7,612.99	7,612.99
合计	-	7,612.99	7,612.99

注：支付基金销售机构的基金销售服务费按前一日基金资产净值的约定年费率计提，逐日累计至每月月底，按月支付给诺德基金，再由诺德基金计算并支付给各基金销售机构。A 类基金份额不收取销售服务费，C 类基金份额持有人约定的年基金销售服务费率为 0.60%。其计算公式为：

$$\text{日基金销售服务费} = \text{前一日基金资产净值} \times 0.60\% / \text{当年天数}。$$

6.4.10.3 与关联方进行银行间同业市场的债券(含回购)交易

本基金本报告期内及上年度可比期间未与关联方进行银行间同业市场的债券(含回购)交易。

6.4.10.4 报告期内转融通证券出借业务发生重大关联交易事项的说明

6.4.10.4.1 与关联方通过约定申报方式进行的适用固定期限费率的证券出借业务的情况

本基金本报告期内及上年度可比期间未与关联方通过约定申报方式进行的适用固定期限费率的证券出借业务。

6.4.10.4.2 与关联方通过约定申报方式进行的适用市场化期限费率的证券出借业务的情况

本基金本报告期内及上年度可比期间未与关联方通过约定申报方式进行的适用市场化期限费率的证券出借业务。

6.4.10.5 各关联方投资本基金的情况

6.4.10.5.1 报告期内基金管理人运用固有资金投资本基金的情况

报告期内及上年度可比期间基金管理人未运用固有资金投资本基金。

6.4.10.5.2 报告期末除基金管理人之外的其他关联方投资本基金的情况

本基金本报告期末及上年度末除基金管理人之外的其他关联方未投资本基金。

6.4.10.6 由关联方保管的银行存款余额及当期产生的利息收入

单位：人民币元

关联方名称	本期 2024年1月1日至2024年6月30日		上年度可比期间 2023年1月1日至2023年6月30日	
	期末余额	当期利息收入	期末余额	当期利息收入
浙商银行	2,040,437.99	1,787.02	5,461,170.00	4,461.22

注：本基金的银行存款由基金托管人浙商银行保管，按银行同业利率计息。

6.4.10.7 本基金在承销期内参与关联方承销证券的情况

本基金本报告期内及上年度可比期间未在承销期内参与关联方承销的证券。

6.4.10.8 其他关联交易事项的说明

本基金本报告期内及上年度可比期间无须作说明的其他关联交易事项。

6.4.11 利润分配情况

本基金本报告期内无利润分配。

6.4.12 期末（2024年6月30日）本基金持有的流通受限证券

6.4.12.1 因认购新发/增发证券而于期末持有的流通受限证券

本基金本报告期末无因认购新发/增发证券而于期末持有的流通受限证券。

6.4.12.2 期末持有的暂时停牌等流通受限股票

本报告期末本基金未持有暂时停牌等流通受限股票。

6.4.12.3 期末债券正回购交易中作为抵押的债券

6.4.12.3.1 银行间市场债券正回购

本基金本报告期末无从事银行间市场债券正回购交易形成的卖出回购证券款余额。

6.4.12.3.2 交易所市场债券正回购

本基金本报告期末无从事交易所市场债券正回购交易形成的卖出回购证券款余额。

6.4.12.4 期末参与转融通证券出借业务的证券

本基金本报告期末无参与转融通证券出借业务的证券。

6.4.13 金融工具风险及管理

6.4.13.1 风险管理政策和组织架构

本基金为混合型证券投资基金，其预期收益及预期风险水平高于债券型基金与货币市场基金，低于股票型基金，属于中高预期收益和预期风险水平的投资品种。本基金投资的金融工具主要包括股票投资、债券投资及权证投资等。本基金在日常经营活动中面临的与这些金融工具相关的风险主要包括信用风险、流动性风险及市场风险。本基金的基金管理人从事风险管理的主要目标是在有效控制风险的前提下，为基金份额持有人创造风险收益比合理、超越业绩比较基准的回报。本基金的基金管理人内部风险控制机制分为“决策系统”、“执行系统”和“监督系统”三个方面：(1)决策系统由股东会、董事会、公司经营层下设的投资决策委员会和风险管理委员会组成；(2)执行系统由公司各职能部门组成，承担公司日常经营管理、风险控制、基金投资运作活动和具体工作，负责将公司决策系统的各项决议付诸实施；(3)监督系统由监事会、董事会及其下设的审计委员会、督察长、稽核风控部组成。各自监督的内容和对象分别由公司章程及相应的专门制度加以明确规定。

本基金的基金管理人对于金融工具的风险管理方法主要是通过定性分析和定量分析的方法去估测各种风险产生的可能损失。从定性分析的角度出发，判断风险损失的严重程度和出现同类风险损失的频度。而从定量分析的角度出发，根据本基金的投资目标，结合基金资产所运用金融工具特征通过特定的风险量化指标、模型，日常的量化报告，确定风险损失的限度和相应置信程度，及时可靠地对各种风险进行监督、检查和评估，并通过相应决策，将风险控制在可承受的范围内。

6.4.13.2 信用风险

信用风险是指基金在交易过程中因交易对手未履行合约责任，或者基金所投资证券之发行人出现违约、拒绝支付到期本息等情况，导致基金资产损失和收益变化的风险。

本基金的基金管理人在交易前对交易对手的资信状况进行了充分的评估。本基金的银行存款存放在本基金的托管人浙商银行，因而与银行存款相关的信用风险不重大。本基金在交易所进行

的交易均以中国证券登记结算有限责任公司为交易对手完成证券交收和款项清算，违约风险可能性很小。

本基金的基金管理人建立了信用风险管理流程，通过对投资品种信用等级评估来控制证券发行人的信用风险，且通过分散化投资以分散信用风险。

于 2024 年 06 月 30 日，本基金未持有债券投资 (2023 年 12 月 31 日：同)。

6.4.13.2.1 按短期信用评级列示的债券投资

无。

6.4.13.2.2 按短期信用评级列示的资产支持证券投资

无。

6.4.13.2.3 按短期信用评级列示的同业存单投资

无。

6.4.13.2.4 按长期信用评级列示的债券投资

无。

6.4.13.2.5 按长期信用评级列示的资产支持证券投资

无。

6.4.13.2.6 按长期信用评级列示的同业存单投资

无。

6.4.13.3 流动性风险

流动性风险是指基金在履行与金融负债有关的义务时遇到资金短缺的风险。本基金的流动性风险一方面来自于基金份额持有人可随时要求赎回其持有的基金份额，另一方面来自于投资品种所处的交易市场不活跃而带来的变现困难或因投资集中而无法在市场出现剧烈波动的情况下以合理的价格变现。

针对兑付赎回资金的流动性风险，本基金的基金管理人每日对本基金的申购赎回情况进行严密监控并预测流动性需求，保持基金投资组合中的可用现金头寸与之相匹配。本基金的基金管理人在基金合同中设计了巨额赎回条款，约定在非常情况下赎回申请的处理方式，控制因开放申购赎回模式带来的流动性风险，有效保障基金持有人利益。

针对投资品种变现的流动性风险，本基金的基金管理人通过独立的风险管理部门设定流动性比例要求，对流动性指标进行持续的监测和分析，包括组合持仓集中度指标、组合在短时间内变现能力的综合指标、组合中变现能力较差的投资品种比例以及流通受限制的投资品种比例等。本基金投资于一家公司发行的股票市值不超过基金资产净值的 10%，且本基金与由本基金的基金管理人

管理的其他基金共同持有一家公司发行的证券不得超过该证券的 10%。本基金所持大部分证券在证券交易所上市，其余亦可在银行间同业市场交易，因此除附注 6.4.12 中列示的部分基金资产流通暂时受限制不能自由转让的情况外，其余均能以合理价格适时变现。此外，本基金可通过卖出回购金融资产方式借入短期资金应对流动性需求，其上限一般不超过基金持有的债券投资的公允价值。

于 2024 年 6 月 30 日，本基金所承担的全部金融负债的合同约定到期日均为一个月以内且不计息，可赎回基金份额净值(净资产)无固定到期日且不计息，因此账面余额即为未折现的合约到期现金流量。

6.4.13.3.1 金融资产和金融负债的到期期限分析

无。

6.4.13.3.2 报告期内本基金组合资产的流动性风险分析

本基金的基金管理人在基金运作过程中严格按照《公开募集证券投资基金运作管理办法》及《公开募集开放式证券投资基金流动性风险管理规定》等法规的要求对本基金组合资产的流动性风险进行管理，通过独立的风险管理部门对本基金的组合持仓集中度指标、流通受限制的投资品种比例以及组合在短时间内变现能力的综合指标等流动性指标进行持续的监测和分析。

本基金投资于一家公司发行的证券市值不超过基金资产净值的 10%，且本基金与由本基金的基金管理人管理的其他基金共同持有一家公司发行的证券不得超过该证券的 10%。本基金与由本基金的基金管理人管理的其他开放式基金共同持有一家上市公司发行的可流通股票不得超过该上市公司可流通股票的 15%，本基金与由本基金的基金管理人管理的全部投资组合持有一家上市公司发行的可流通股票，不得超过该上市公司可流通股票的 30%(完全按照有关指数构成比例进行证券投资的开放式基金及中国证监会认定的特殊投资组合不受上述比例限制)。

本基金所持部分证券在证券交易所上市，其余亦可在银行间同业市场交易，部分基金资产流通暂时受限制不能自由转让的情况参见附注 6.4.12。此外，本基金可通过卖出回购金融资产方式借入短期资金应对流动性需求，其上限一般不超过基金持有的债券投资的公允价值。本基金主动投资于流动性受限资产的市值合计不得超过基金资产净值的 15%。

本基金的基金管理人每日对基金组合资产中 7 个工作日可变现资产的可变现价值进行审慎评估与测算，确保每日确认的净赎回申请不得超过 7 个工作日可变现资产的可变现价值。于本报告期末，本基金组合资产中经确认的当日净赎回金额不超过 7 个工作日可变现资产的账面价值。

同时，本基金的基金管理人通过合理分散逆回购交易的到期日与交易对手的集中度；按照穿透原则对交易对手的财务状况、偿付能力及杠杆水平等进行必要的尽职调查与严格的准入管理，以及

对不同的交易对手实施交易额度管理并进行动态调整等措施严格管理本基金从事逆回购交易的流动性风险和交易对手风险。此外，本基金的基金管理人建立了逆回购交易质押品管理制度：根据质押品的资质确定质押率水平；持续监测质押品的风险状况与价值变动以确保质押品按公允价值计算足额；并在与私募类证券资管产品及中国证监会认定的其他主体为交易对手开展逆回购交易时，可接受质押品的资质要求与基金合同约定的投资范围保持一致。

6.4.13.4 市场风险

市场风险是指基金所持金融工具的公允价值或未来现金流量因所处市场各类价格因素的变动而发生波动的风险，包括利率风险、外汇风险和其他价格风险。

6.4.13.4.1 利率风险

利率风险是指金融工具的公允价值或现金流量受市场利率变动而发生波动的风险。利率敏感性金融工具均面临由于市场利率上升而导致公允价值下降的风险，其中浮动利率类金融工具还面临每个付息期间结束根据市场利率重新定价时对于未来现金流影响的风险。

本基金的基金管理人定期对本基金面临的利率敏感性缺口进行监控，并通过调整投资组合的久期等方法对上述利率风险进行管理。

本基金持有及承担的大部分金融资产和金融负债不计息，因此本基金的收入及经营活动的现金流量在很大程度上独立于市场利率变化。本基金持有的利率敏感性资产主要为银行存款、结算备付金和存出保证金等。

6.4.13.4.1.1 利率风险敞口

单位：人民币元

本期末 2024年6月30日	1个月以内	1-3个月	3个月-1年	1-5年	5年以上	不计息	合计
资产							
货币资金	2,040,437.99	-	-	-	-	-	2,040,437.99
结算备付金	1,777,803.95	-	-	-	-	-	1,777,803.95
交易性金融资产	-	-	-	-	-	51,413,776.96	51,413,776.96
应收申购款	-	-	-	-	-	29,131.62	29,131.62
资产总计	3,818,241.94	-	-	-	-	51,442,908.58	55,261,150.52
负债							
应付赎回款	-	-	-	-	-	452,418.94	452,418.94
应付管理人报酬	-	-	-	-	-	55,500.98	55,500.98
应付托管费	-	-	-	-	-	9,250.17	9,250.17
应付销售服务费	-	-	-	-	-	17,118.50	17,118.50
其他负债	-	-	-	-	-	69,621.98	69,621.98
负债总计	-	-	-	-	-	603,910.57	603,910.57
利率敏感度缺口	3,818,241.94	-	-	-	-	-50,838,998.01	54,657,239.95

上年度末 2023 年 12 月 31 日	1 个月以内	1-3 个月	3 个月-1 年	1-5 年	5 年以上	不计息	合计
资产							
货币资金	3,203,225.72	-	-	-	-	-	3,203,225.72
结算备付金	2,846,406.14	-	-	-	-	-	2,846,406.14
存出保证金	15,382.82	-	-	-	-	-	15,382.82
交易性金融资产	-	-	-	-	-	73,453,699.65	73,453,699.65
买入返售金融资产	1,000,986.28	-	-	-	-	-	1,000,986.28
应收申购款	-	-	-	-	-	1,430,227.67	1,430,227.67
应收清算款	-	-	-	-	-	1,030,010.94	1,030,010.94
资产总计	7,066,000.96	-	-	-	-	75,913,938.26	82,979,939.22
负债							
应付赎回款	-	-	-	-	-	1,058,702.74	1,058,702.74
应付管理人报酬	-	-	-	-	-	84,489.08	84,489.08
应付托管费	-	-	-	-	-	14,081.50	14,081.50
应付销售服务费	-	-	-	-	-	27,054.56	27,054.56
其他负债	-	-	-	-	-	60,124.98	60,124.98
负债总计	-	-	-	-	-	1,244,452.86	1,244,452.86
利率敏感度缺口	7,066,000.96	-	-	-	-	-74,669,485.40	81,735,486.36

注：表中所示为本基金资产及负债的账面价值，并按照合约规定的利率重新定价日或到期日孰早者予以分类。

6.4.13.4.1.2 利率风险的敏感性分析

于 2024 年 6 月 30 日，本基金未持有交易性债券投资(2023 年 12 月 31 日：同)，因此市场利率的变动对于本基金资产净值无重大影响(2023 年 12 月 31 日：同)。

6.4.13.4.2 外汇风险

外汇风险是指金融工具的公允价值或未来现金流量因外汇汇率变动而发生波动的风险。本基金持有以非记账本位币人民币计价的资产和负债，因此存在相应的外汇风险。本基金管理人每日对本基金的外汇头寸进行监控。

6.4.13.4.2.1 外汇风险敞口

单位：人民币元

项目	本期末 2024 年 6 月 30 日			合计
	美元 折合人民币 元	港币 折合人民币元	其他币种 折合人民币元	
以外币计价的资产				
交易性金融资产	-	2,964,465.55	-	2,964,465.55

资产合计	-	2,964,465.55	-	2,964,465.55
以外币计价的负债				
负债合计	-	-	-	-
资产负债表外汇风险敞口净额	-	2,964,465.55	-	2,964,465.55
项目	上年度末 2023 年 12 月 31 日			
	美元折合人民币元	港币折合人民币元	其他币种折合人民币元	合计
以外币计价的资产				
交易性金融资产	-	13,540,089.65	-	13,540,089.65
资产合计	-	13,540,089.65	-	13,540,089.65
以外币计价的负债				
负债合计	-	-	-	-
资产负债表外汇风险敞口净额	-	13,540,089.65	-	13,540,089.65

6.4.13.4.2.2 外汇风险的敏感性分析

假设	除汇率以外的其他市场变量保持不变		
分析	相关风险变量的变动	对资产负债表日基金资产净值的影响金额（单位：人民币元）	
		本期末（2024 年 6 月 30 日）	上年度末（2023 年 12 月 31 日）
	所有外币均相对人民币升值 5%	148,223.28	677,004.48
	所有外币均相对人民币贬值 5%	-148,223.28	-677,004.48

6.4.13.4.3 其他价格风险

其他价格风险是指基金所持金融工具的公允价值或未来现金流量因除市场利率和外汇汇率以外的市场价格因素变动而发生波动的风险。本基金主要投资于证券交易所上市或银行间同业市场交易的股票和债券，所面临的其他价格风险来源于单个证券发行主体自身经营情况或特殊事项的影响，也可能来源于证券市场整体波动的影响。

本基金的基金管理人在构建和管理投资组合的过程中，采用“自上而下”的策略，通过对宏观经

济情况及政策的分析，结合证券市场运行情况，做出资产配置及组合构建的决定；通过对单个证券的定性分析及定量分析，选择符合基金合同约定范围的投资品种进行投资。本基金的基金管理人定期结合宏观及微观环境的变化，对投资策略、资产配置、投资组合进行修正，来主动应对可能发生的市场价格风险。

本基金通过投资组合的分散化降低其他价格风险。本基金投资组合中股票资产占基金资产的 60%-95%；其中投资于本基金界定的新能源汽车主题相关证券的比例不低于非现金基金资产的 80%；投资于港股通标的股票的比例不超过股票资产的 50%。每个交易日日终在扣除股指期货合约需缴纳的交易保证金后现金或者到期日在一年以内的政府债券不低于基金资产净值的 5%，其中，现金不包括结算备付金、存出保证金、应收申购款等。此外，本基金的基金管理人每日对本基金所持有的证券价格实施监控，定期运用多种定量方法对基金进行风险度量，包括 VaR(Value at Risk) 指标等来测试本基金面临的潜在价格风险，及时可靠地对风险进行跟踪和控制。

6.4.13.4.3.1 其他价格风险敞口

金额单位：人民币元

项目	本期末 2024 年 6 月 30 日		上年度末 2023 年 12 月 31 日	
	公允价值	占基金资产净值 比例 (%)	公允价值	占基金资产净值 比例 (%)
交易性金融资产—股票投资	51,413,776.96	94.07	73,453,699.65	89.87
交易性金融资产—基金投资	-	-	-	-
交易性金融资产—贵金属投资	-	-	-	-
衍生金融资产—权证投资	-	-	-	-
其他	-	-	-	-
合计	51,413,776.96	94.07	73,453,699.65	89.87

6.4.13.4.3.2 其他价格风险的敏感性分析

假设	除沪深 300 指数以外的其他市场变量保持不变		
分析	相关风险变量的变动	对资产负债表日基金资产净值的影响金额（单位：人民币元）	
		本期末（2024 年 6 月 30 日）	上年度末（2023 年 12 月 31 日）

沪深 300 指数上升 5%	3,053,700.00	3,915,129.80
沪深 300 指数下降 5%	-3,053,700.00	-3,915,129.80

6.4.14 公允价值

6.4.14.1 金融工具公允价值计量的方法

公允价值计量结果所属的层次，由对公允价值计量整体而言具有重要意义的输入值所属的最低层次决定：

第一层次：相同资产或负债在活跃市场上未经调整的报价。

第二层次：除第一层次输入值外相关资产或负债直接或间接可观察的输入值。

第三层次：相关资产或负债的不可观察输入值。

6.4.14.2 持续的以公允价值计量的金融工具

6.4.14.2.1 各层次金融工具的公允价值

单位：人民币元

公允价值计量结果所属的层次	本期末 2024年6月30日	上年度末 2023年12月31日
第一层次	51,413,776.96	73,453,699.65
第二层次	-	-
第三层次	-	-
合计	51,413,776.96	73,453,699.65

6.4.14.2.2 公允价值所属层次间的重大变动

本基金以导致各层次之间转换的事项发生日为确认各层次之间转换的时点。

对于证券交易所上市的股票和债券，若出现重大事项停牌、交易不活跃(包括涨跌停时的交易不活跃)、或属于非公开发行等情况，本基金不会于停牌日至交易恢复活跃日期间、交易不活跃期间及限售期间将相关股票和债券的公允价值列入第一层次；并根据估值调整中采用的不可观察输入值对于公允价值的影响程度，确定相关股票、债券的公允价值应属第二层次还是第三层次。

6.4.14.3 非持续的以公允价值计量的金融工具的说明

于 2024 年 06 月 30 日，本基金未持有非持续的以公允价值计量的金融资产（2023 年 06

月 30 日：同)。

6.4.14.4 不以公允价值计量的金融工具的相关说明

不以公允价值计量的金融资产和负债主要包括应收款项和其他金融负债，其账面价值与公允价值相差很小。

6.4.15 有助于理解和分析会计报表需要说明的其他事项

截至资产负债表日本基金无需要说明的其他重要事项。

§ 7 投资组合报告

7.1 期末基金资产组合情况

金额单位：人民币元

序号	项目	金额	占基金总资产的比例 (%)
1	权益投资	51,413,776.96	93.04
	其中：股票	51,413,776.96	93.04
2	基金投资	-	-
3	固定收益投资	-	-
	其中：债券	-	-
	资产支持证券	-	-
4	贵金属投资	-	-
5	金融衍生品投资	-	-
6	买入返售金融资产	-	-
	其中：买断式回购的买入返售金融资产	-	-
7	银行存款和结算备付金合计	3,818,241.94	6.91
8	其他各项资产	29,131.62	0.05
9	合计	55,261,150.52	100.00

注：本基金通过港股通交易机制投资的港股公允价值为人民币 2,964,465.55 元，占期末净值比例为 5.42%。

7.2 报告期末按行业分类的股票投资组合

7.2.1 报告期末按行业分类的境内股票投资组合

金额单位：人民币元

代码	行业类别	公允价值 (元)	占基金资产净值比例 (%)
A	农、林、牧、渔业	-	-
B	采矿业	-	-
C	制造业	39,151,912.01	71.63
D	电力、热力、燃气及水生产和供应业	1,032,350.00	1.89
E	建筑业	-	-

F	批发和零售业	1,022,174.00	1.87
G	交通运输、仓储和邮政业	3,837,455.40	7.02
H	住宿和餐饮业	-	-
I	信息传输、软件和信息技术服务业	503,718.00	0.92
J	金融业	-	-
K	房地产业	-	-
L	租赁和商务服务业	-	-
M	科学研究和技术服务业	2,901,702.00	5.31
N	水利、环境和公共设施管理业	-	-
O	居民服务、修理和其他服务业	-	-
P	教育	-	-
Q	卫生和社会工作	-	-
R	文化、体育和娱乐业	-	-
S	综合	-	-
	合计	48,449,311.41	88.64

7.2.2 报告期末按行业分类的港股通投资股票投资组合

行业类别	公允价值（人民币）	占基金资产净值比例（%）
原材料	-	-
非日常生活消费品	80.91	0.00
日常消费品	-	-
能源	-	-
金融	-	-
医疗保健	-	-
工业	2,964,384.64	5.42
信息技术	-	-
通信服务	-	-
公用事业	-	-
房地产	-	-
合计	2,964,465.55	5.42

注：以上分类采用全球行业分类标准（GICS）。

7.3 期末按公允价值占基金资产净值比例大小排序的所有股票投资明细

金额单位：人民币元

序号	股票代码	股票名称	数量（股）	公允价值（元）	占基金资产净值比例（%）
1	002594	比亚迪	14,300	3,578,575.00	6.55
2	03808	中国重汽	160,000	2,964,384.64	5.42
3	601965	中国汽研	171,800	2,901,702.00	5.31
4	600660	福耀玻璃	57,300	2,744,670.00	5.02
5	300750	宁德时代	15,000	2,700,450.00	4.94
6	300124	汇川技术	47,800	2,452,140.00	4.49
7	000338	潍柴动力	143,100	2,323,944.00	4.25

8	601799	星宇股份	20,100	2,252,004.00	4.12
9	002920	德赛西威	22,000	1,915,980.00	3.51
10	600066	宇通客车	66,800	1,723,440.00	3.15
11	000957	中通客车	152,700	1,606,404.00	2.94
12	600150	中国船舶	23,400	952,614.00	1.74
13	002241	歌尔股份	47,700	930,627.00	1.70
14	600787	中储股份	180,900	870,129.00	1.59
15	600893	航发动力	23,700	866,235.00	1.58
16	600699	均胜电子	57,800	856,596.00	1.57
17	601866	中远海发	277,800	716,724.00	1.31
18	688187	时代电气	14,243	703,319.34	1.29
19	300001	特锐德	34,900	702,188.00	1.28
20	600372	中航机载	58,100	695,457.00	1.27
21	000652	泰达股份	230,100	685,698.00	1.25
22	600623	华谊集团	118,600	685,508.00	1.25
23	000550	江铃汽车	31,300	679,523.00	1.24
24	000030	富奥股份	135,700	666,287.00	1.22
25	603833	欧派家居	12,300	658,788.00	1.21
26	601865	福莱特	32,300	649,230.00	1.19
27	603995	甬金股份	35,380	619,857.60	1.13
28	000883	湖北能源	90,000	540,900.00	0.99
29	600761	安徽合力	24,300	525,852.00	0.96
30	601021	春秋航空	9,300	523,869.00	0.96
31	603766	隆鑫通用	76,100	515,958.00	0.94
32	603885	吉祥航空	45,200	496,748.00	0.91
33	002126	银轮股份	24,600	428,286.00	0.78
34	000589	贵州轮胎	81,900	415,233.00	0.76
35	000582	北部湾港	48,700	362,328.00	0.66
36	601163	三角轮胎	23,300	354,626.00	0.65
37	603733	仙鹤股份	19,600	344,568.00	0.63
38	002073	软控股份	46,400	342,896.00	0.63
39	603970	中农立华	19,700	336,476.00	0.62
40	000682	东方电子	30,100	332,304.00	0.61
41	603871	嘉友国际	18,660	330,095.40	0.60
42	603393	新天然气	8,100	281,394.00	0.51
43	301061	匠心家居	5,980	280,820.80	0.51
44	601000	唐山港	58,100	273,070.00	0.50
45	605166	聚合顺	25,400	266,446.00	0.49
46	600004	白云机场	27,900	264,492.00	0.48
47	002662	京威股份	86,500	262,960.00	0.48
48	002158	汉钟精机	15,500	259,160.00	0.47
49	300145	中金环境	103,600	259,000.00	0.47
50	601038	一拖股份	16,300	257,703.00	0.47

51	603699	纽威股份	14,800	253,376.00	0.46
52	001323	慕思股份	8,800	253,176.00	0.46
53	600933	爱柯迪	16,400	242,556.00	0.44
54	605368	蓝天燃气	15,400	210,056.00	0.38
55	688157	松井股份	5,351	184,074.40	0.34
56	603036	如通股份	16,800	178,920.00	0.33
57	300193	佳士科技	24,100	178,822.00	0.33
58	601890	亚星锚链	25,000	176,250.00	0.32
59	301062	上海艾录	17,100	174,591.00	0.32
60	002617	露笑科技	36,300	174,240.00	0.32
61	688398	赛特新材	9,830	172,811.40	0.32
62	002014	永新股份	18,200	172,536.00	0.32
63	688087	英科再生	6,664	172,464.32	0.32
64	002322	理工能科	10,700	171,414.00	0.31
65	688571	杭华股份	32,238	170,539.02	0.31
66	003028	振邦智能	4,700	169,482.00	0.31
67	605555	德昌股份	9,100	169,351.00	0.31
68	300174	元力股份	12,400	169,260.00	0.31
69	002884	凌霄泵业	8,800	168,960.00	0.31
70	605128	上海沿浦	6,000	167,340.00	0.31
71	001282	三联锻造	6,000	166,260.00	0.30
72	688628	优利德	4,869	159,557.13	0.29
73	09868	小鹏汽车-W	3	80.91	0.00

7.4 报告期内股票投资组合的重大变动

7.4.1 累计买入金额超出期初基金资产净值 2%或前 20 名的股票明细

金额单位：人民币元

序号	股票代码	股票名称	本期累计买入金额	占期初基金资产净值比例(%)
1	600660	福耀玻璃	3,404,137.00	4.16
2	300124	汇川技术	3,194,257.00	3.91
3	09868	小鹏汽车-W	2,830,146.49	3.46
4	300750	宁德时代	2,808,224.00	3.44
5	601799	星宇股份	2,759,119.00	3.38
6	000030	富奥股份	2,555,529.00	3.13
7	002126	银轮股份	2,276,242.00	2.78
8	002572	索菲亚	2,165,676.00	2.65
9	002617	露笑科技	2,049,895.00	2.51
10	00175	吉利汽车	1,957,980.78	2.40
11	002683	广东宏大	1,937,836.00	2.37
12	002997	瑞鹄模具	1,870,522.00	2.29
13	600866	星湖科技	1,865,223.00	2.28
14	002920	德赛西威	1,791,680.00	2.19
15	002906	华阳集团	1,739,516.00	2.13

16	000957	中通客车	1,711,914.00	2.09
17	000550	江铃汽车	1,678,256.00	2.05
18	002637	赞宇科技	1,525,301.00	1.87
19	300272	开能健康	1,248,941.11	1.53
20	300193	佳士科技	1,247,843.00	1.53

注：“买入金额”按买入成交金额（成交单价乘以成交数量）填列，不考虑相关交易费用。

7.4.2 累计卖出金额超出期初基金资产净值 2%或前 20 名的股票明细

金额单位：人民币元

序号	股票代码	股票名称	本期累计卖出金额	占期初基金资产净值比例(%)
1	600066	宇通客车	7,324,568.00	8.96
2	09868	小鹏汽车-W	5,175,717.03	6.33
3	300228	富瑞特装	4,539,124.00	5.55
4	000338	潍柴动力	4,079,450.00	4.99
5	301215	中汽股份	4,071,272.00	4.98
6	000951	中国重汽	3,902,175.00	4.77
7	601966	玲珑轮胎	3,492,237.00	4.27
8	300750	宁德时代	3,203,252.20	3.92
9	000550	江铃汽车	3,059,948.00	3.74
10	03808	中国重汽	2,970,613.51	3.63
11	603596	伯特利	2,913,417.00	3.56
12	002594	比亚迪	2,711,980.00	3.32
13	02015	理想汽车-W	2,616,063.69	3.20
14	600866	星湖科技	2,599,807.00	3.18
15	002906	华阳集团	2,527,920.00	3.09
16	601965	中国汽研	2,435,384.00	2.98
17	002572	索菲亚	2,330,315.00	2.85
18	000625	长安汽车	2,219,973.00	2.72
19	601500	通用股份	2,200,736.00	2.69
20	00175	吉利汽车	2,105,630.64	2.58
21	002683	广东宏大	1,986,601.00	2.43
22	601058	赛轮轮胎	1,956,432.00	2.39
23	000030	富奥股份	1,948,872.10	2.38
24	002617	露笑科技	1,877,692.00	2.30
25	300978	东箭科技	1,779,864.00	2.18
26	002126	银轮股份	1,779,064.00	2.18
27	002984	森麒麟	1,730,407.60	2.12
28	002997	瑞鹄模具	1,696,278.57	2.08
29	300272	开能健康	1,644,290.00	2.01

注：“卖出金额”按卖出成交金额（成交单价乘以成交数量）填列，不考虑相关交易费用。

7.4.3 买入股票的成本总额及卖出股票的收入总额

单位：人民币元

买入股票成本（成交）总额	101,644,645.84
卖出股票收入（成交）总额	122,797,141.25

注：“买入股票成本”、“卖出股票收入”均按买卖成交金额（成交单价乘以成交数量）填列，不考虑相关交易费用。

7.5 期末按债券品种分类的债券投资组合

本基金本报告期末未持有债券。

7.6 期末按公允价值占基金资产净值比例大小排序的前五名债券投资明细

本基金本报告期末未持有债券。

7.7 期末按公允价值占基金资产净值比例大小排序的所有资产支持证券投资明细

本基金本报告期末未持有资产支持证券。

7.8 报告期末按公允价值占基金资产净值比例大小排序的前五名贵金属投资明细

本基金本报告期末未持有贵金属。

7.9 期末按公允价值占基金资产净值比例大小排序的前五名权证投资明细

本基金本报告期末未持有权证。

7.10 本基金投资股指期货的投资政策

本基金本报告期末未持有股指期货。

7.11 报告期末本基金投资的国债期货交易情况说明

7.11.1 本期国债期货投资政策

本基金本报告期末未持有国债期货。

7.11.2 本期国债期货投资评价

本基金本报告期末未持有国债期货。

7.12 投资组合报告附注

7.12.1 基金投资的前十名证券的发行主体本期是否出现被监管部门立案调查，或在报告编制日前一年内受到公开谴责、处罚的情形

本报告期内，本基金投资的前十名证券的发行主体不存在被监管部门立案调查的情况，在报告编制日前一年内也不存在受到公开谴责、处罚的情况。

7.12.2 基金投资的前十名股票是否超出基金合同规定的备选股票库

本基金本报告期内投资的前十名股票中，不存在投资于超出基金合同规定备选股票库之外的股票。

7.12.3 期末其他各项资产构成

单位：人民币元

序号	名称	金额
1	存出保证金	-
2	应收清算款	-
3	应收股利	-
4	应收利息	-
5	应收申购款	29,131.62
6	其他应收款	-
7	待摊费用	-
8	其他	-
9	合计	29,131.62

7.12.4 期末持有的处于转股期的可转换债券明细

本基金本报告期末未持有处于转股期的可转换债券。

7.12.5 期末前十名股票中存在流通受限情况的说明

本基金本报告期末前十名股票未存在流通受限的股票投资。

7.12.6 投资组合报告附注的其他文字描述部分

由于四舍五入的原因，分项之和与合计项之间可能存在尾差。

§ 8 基金份额持有人信息

8.1 期末基金份额持有人户数及持有人结构

份额单位：份

份额级别	持有人户数 (户)	户均持有的基金份额	持有人结构			
			机构投资者		个人投资者	
			持有份额	占总份额比例 (%)	持有份额	占总份额比例 (%)
诺德新能源汽车 A	2,310	10,516.05	0.00	0.00	24,292,074.56	100.00
诺德新能源汽车 C	4,167	9,451.76	13,740,488.58	34.89	25,644,981.15	65.11
合计	6,477	9,831.33	13,740,488.58	21.58	49,937,055.71	78.42

8.2 期末基金管理人的从业人员持有本基金的情况

项目	份额级别	持有份额总数 (份)	占基金总份额比例 (%)
基金管理人所有从业人员持有本基金	诺德新能源汽车 A	488,678.37	2.01
	诺德新能源汽车 C	258,118.98	0.66
	合计	746,797.35	1.17

8.3 期末基金管理人的从业人员持有本开放式基金份额总量区间情况

项目	份额级别	持有基金份额总量的数量区间（万份）
本公司高级管理人员、基金投资和研究人员持有本开放式基金	诺德新能源汽车 A	0
	诺德新能源汽车 C	10~50
	合计	10~50
本基金基金经理持有本开放式基金	诺德新能源汽车 A	0
	诺德新能源汽车 C	0
	合计	0

§ 9 开放式基金份额变动

单位：份

项目	诺德新能源汽车 A	诺德新能源汽车 C
基金合同生效日 (2022 年 3 月 31 日) 基金份额总额	108,718,330.65	116,756,544.05
本报告期期初基金份额总额	34,383,294.67	60,406,346.36
本报告期基金总申购份额	7,304,307.67	21,154,529.51
减：本报告期基金总赎回份额	17,395,527.78	42,175,406.14
本报告期基金拆分变动份额	-	-
本报告期末基金份额总额	24,292,074.56	39,385,469.73

注：总申购份额包含转换入份额；总赎回份额含转换出份额。

§ 10 重大事件揭示

10.1 基金份额持有人大会决议

报告期内，诺德新能源汽车混合型证券投资基金自 2023 年 4 月 21 日 0:00 起，至 2023 年 5 月 18 日 17:00 止，以通讯方式召开基金份额持有人大会，审议关于持续运作本基金的有关事项，因未达到法定的基金份额持有人大会召开条件，故本次基金份额持有人大会召开失败。

10.2 基金管理人、基金托管人的专门基金托管部门的重大人事变动

(1) 本基金管理人 2024 年 6 月 29 日发布公告，陈培阳先生自 2024 年 6 月 28 日起离任公司督察长职务，总经理罗凯先生代任督察长一职。

(2) 本报告期内，基金托管人的专门基金托管部门无重大人事变动。

10.3 涉及基金管理人、基金财产、基金托管业务的诉讼

本报告期内无涉及本基金管理人、基金财产、基金托管业务的诉讼事项。

10.4 基金投资策略的改变

本报告期内基金的投资组合策略没有重大改变。

10.5 为基金进行审计的会计师事务所情况

本报告期内为基金进行审计的会计师事务所未发生变更。

10.6 管理人、托管人及其高级管理人员受稽查或处罚等情况

10.6.1 管理人及其高级管理人员受稽查或处罚等情况

措施 1	内容
受到稽查或处罚等措施的主体	管理人；相关高级管理人员
受到稽查或处罚等措施的时间	2024 年 5 月 21 日
采取稽查或处罚等措施的机构	中国证监会上海监管局
受到的具体措施类型	责令整改；警示函
受到稽查或处罚等措施的原因	部分业务内控管理不完善
管理人采取整改措施的情况（如提出整改意见）	基金管理人已按要求及时改正并提交整改报告
其他	-

10.6.2 托管人及其高级管理人员受稽查或处罚等情况

本报告期内，本基金托管人及其高级管理人员无受稽查或处罚等情况。

10.7 基金租用证券公司交易单元的有关情况

10.7.1 基金租用证券公司交易单元进行股票投资及佣金支付情况

金额单位：人民币元

券商名称	交易单元数量	股票交易		应支付该券商的佣金		备注
		成交金额	占当期股票成交总额的比例 (%)	佣金	占当期佣金总量的比例 (%)	
华创证券	2	224,441,787.09	100.00	157,489.12	100.00	-

注：1、根据《关于新设公募基金管理人证券交易模式转换有关事项的通知》（证监办发[2019]14号）的有关规定，基金产品管理人可选择一家或多家证券公司开展证券交易，并可免于执行《关于完善证券投资基金交易席位制度有关问题的通知》第二条“一家基金管理公司通过一家证券公司的交易席位买卖证券的年交易佣金，不得超过其当年所有基金买卖证券交易佣金的 30%”的分仓规定。

2、本基金管理人选择财务状况良好、经营行为稳健规范，内控制度健全、具有较强的研究能

力、能满足公募基金采用券商交易模式进行证券交易和结算需要的证券公司作为本基金的证券经纪商。

3、本基金管理人与选择的证券经纪商、本基金的托管人签订证券经纪服务协议，对账户管理、资金存管、交易执行、交易管理、佣金收取、清算交收、违约责任等作出约定。

4、本基金选择的证券经纪商华创证券与本公司不存在关联关系。

10.7.2 基金租用证券公司交易单元进行其他证券投资的情况

金额单位：人民币元

券商名称	债券交易		债券回购交易		权证交易	
	成交金额	占当期债券成交总额的比例(%)	成交金额	占当期债券回购成交总额的比例(%)	成交金额	占当期权证成交总额的比例(%)
华创证券	-	-	2,000,000.00	100.00	-	-

10.8 其他重大事件

序号	公告事项	法定披露方式	法定披露日期
1	诺德基金管理有限公司关于公司实际控制人变更的公告	四大报、指定互联网网站	2024年1月11日
2	诺德基金管理有限公司关于旗下部分基金参加上海好买基金销售有限公司申购（含定期定额投资）、转换业务费率优惠活动的公告	四大报、指定互联网网站	2024年1月19日
3	诺德基金管理有限公司旗下部分基金2023年4季度报告提示性公告	四大报、指定互联网网站	2024年1月19日
4	诺德新能源汽车混合型证券投资基金2023年第4季度报告	指定互联网网站	2024年1月19日
5	诺德基金管理有限公司关于旗下部分基金参加上海大智慧基金销售有限公司申购（含定期定额投资）、转换业务费率优惠活动的公告	四大报、指定互联网网站	2024年2月28日
6	诺德基金管理有限公司关于关闭公司直销网上交易平台、微信交易平台（诺德基金微理财）开户、认购、申购（含定期定额投资）、基金转换业务的公告	四大报、指定互联网网站	2024年3月1日
7	诺德基金管理有限公司关于旗下部分基金参加江苏银行股份有限公司申购（含定期定额投资）业务费率优惠活动的公告	四大报、指定互联网网站	2024年3月8日
8	诺德基金管理有限公司关于旗下部分基金参加华福证券有限责任公司申购	四大报、指定互联网网站	2024年3月13日

	(含定期定额投资)业务费率优惠活动的公告		
9	诺德基金管理有限公司关于旗下部分基金参加中国银河证券股份有限公司申购(含定期定额投资)业务费率优惠活动的公告	四大报、指定互联网网站	2024年3月14日
10	诺德基金管理有限公司关于旗下部分基金参加玄元保险代理有限公司申购(含定期定额投资)、转换业务费率优惠活动的公告	四大报、指定互联网网站	2024年3月14日
11	诺德新能源汽车混合型证券投资基金基金经理变更公告	证券时报、指定互联网网站	2024年3月15日
12	诺德基金管理有限公司关于旗下部分证券投资基金招募说明书更新提示性公告	证券时报、指定互联网网站	2024年3月21日
13	诺德新能源汽车混合型证券投资基金招募说明书(更新)(2024年3月)	指定互联网网站	2024年3月21日
14	诺德新能源汽车混合型证券投资基金基金产品资料概要(更新)	指定互联网网站	2024年3月21日
15	诺德基金管理有限公司旗下部分基金2023年年度报告提示性公告	四大报、指定互联网网站	2024年3月28日
16	诺德新能源汽车混合型证券投资基金2023年年度报告	指定互联网网站	2024年3月28日
17	诺德基金管理有限公司关于旗下部分基金参加蚂蚁(杭州)基金销售有限公司转换业务费率优惠活动的公告	四大报、指定互联网网站	2024年4月12日
18	诺德基金管理有限公司旗下部分基金2024年第1季度报告提示性公告	四大报、指定互联网网站	2024年4月19日
19	诺德新能源汽车混合型证券投资基金2024年第1季度报告	指定互联网网站	2024年4月19日
20	诺德基金管理有限公司关于旗下部分基金参加中泰证券股份有限公司申购(含定期定额投资)、转换业务费率优惠活动的公告	四大报、指定互联网网站	2024年5月31日
21	诺德基金管理有限公司关于旗下部分证券投资基金基金产品资料概要更新提示性公告	四大报、指定互联网网站	2024年6月27日
22	诺德新能源汽车混合型证券投资基金(诺德新能源汽车A份额)基金产品资料概要更新	指定互联网网站	2024年6月27日
23	诺德基金管理有限公司基金行业高级管理人员变更公告	四大报、指定互联网网站	2024年6月29日
24	诺德基金管理有限公司关于董事变更的公告	四大报、指定互联网网站	2024年6月29日

25	诺德基金管理有限公司关于旗下部分基金参加北京新浪仓石基金销售有限公司有限公司申购(含定期定额投资)业务费率优惠活动的公告	上海证券报、证券时报、中国证券报、指定互联网网站	2024 年 6 月 29 日
----	--	--------------------------	-----------------

注：指定互联网网站包括基金管理人网站、中国证监会基金电子披露网站。

§ 11 影响投资者决策的其他重要信息

11.1 报告期内单一投资者持有基金份额比例达到或超过 20%的情况

投资者类别	报告期内持有基金份额变化情况				报告期末持有基金情况		
	序号	持有基金份额比例达到或者超过 20%的时间区间	期初份额	申购份额	赎回份额	持有份额	份额占比(%)
机构	1	20240101-20240514, 20240523-20240630	21,740,488.58	0.00	8,000,000.00	13,740,488.58	21.58

产品特有风险

1、基金净值大幅波动的风险

单一持有基金比例过高的投资者连续大量赎回，可能会影响基金投资的持续性和稳定性，增加变现成本。同时，按照净值计算尾差处理规则可能引起基金份额净值异常上涨或下跌。

2、赎回申请延期办理的风险

单一持有基金比例过高的投资者大额赎回后可能触发本基金巨额赎回条件，导致同期中小投资者小额赎回面临部分延期办理的情况。

3、基金投资策略难以实现的风险

单一持有基金比例过高的投资者大额赎回后，可能引起基金资产总净值显著降低，从而使基金在投资时受到限制，导致基金投资策略难以实现。

11.2 影响投资者决策的其他重要信息

无。

§ 12 备查文件目录

12.1 备查文件目录

- 1、中国证监会批准本基金发行及募集的文件。
- 2、《诺德新能源汽车混合型证券投资基金基金合同》。
- 3、《诺德新能源汽车混合型证券投资基金托管协议》。
- 4、诺德基金管理有限公司批准成立文件、营业执照、公司章程。
- 5、诺德新能源汽车混合型证券投资基金 2024 年中期报告原文。
- 6、诺德基金管理有限公司董事会决议。

12.2 存放地点

基金管理人和/或基金托管人住所，并登载于基金管理人网站：<http://www.nuodefund.com>。

12.3 查阅方式

投资者可在营业时间至基金管理人办公场所免费查阅或登录基金管理人网站查阅。

投资者对本报告如有疑问，可咨询本基金管理人诺德基金管理有限公司，咨询电话 400-888-0009、(021)68604888，或发电子邮件，E-mail:service@nuodefund.com。

诺德基金管理有限公司

2024 年 8 月 30 日