

诺德安鸿纯债债券型证券投资基金 2024 年中期报告

2024 年 6 月 30 日

基金管理人：诺德基金管理有限公司

基金托管人：上海银行股份有限公司

送出日期：2024 年 8 月 30 日

§ 1 重要提示及目录

1.1 重要提示

基金管理人的董事会、董事保证本报告所载资料不存在虚假记载、误导性陈述或重大遗漏，并对其内容的真实性、准确性和完整性承担个别及连带的法律责任。本中期报告已经三分之二以上独立董事签字同意，并由董事长签发。

基金托管人上海银行股份有限公司根据本基金合同规定，于 2024 年 8 月 26 日复核了本报告中的财务指标、净值表现、利润分配情况、财务会计报告、投资组合报告等内容，保证复核内容不存在虚假记载、误导性陈述或者重大遗漏。

基金管理人承诺以诚实信用、勤勉尽责的原则管理和运用基金资产，但不保证基金一定盈利。

基金的过往业绩并不代表其未来表现。投资有风险，投资者在作出投资决策前应仔细阅读本基金的招募说明书及其更新。

本报告中财务资料未经审计。

本报告期自 2024 年 01 月 01 日起至 06 月 30 日止。

1.2 目录

§ 1 重要提示及目录	2
1.1 重要提示	2
1.2 目录	3
§ 2 基金简介	5
2.1 基金基本情况	5
2.2 基金产品说明	5
2.3 基金管理人和基金托管人	5
2.4 信息披露方式	6
2.5 其他相关资料	6
§ 3 主要财务指标和基金净值表现	6
3.1 主要会计数据和财务指标	6
3.2 基金净值表现	7
§ 4 管理人报告	9
4.1 基金管理人及基金经理情况	9
4.2 管理人对报告期内本基金运作合规守信情况的说明	10
4.3 管理人对报告期内公平交易情况的专项说明	10
4.4 管理人对报告期内基金的投资策略和业绩表现的说明	11
4.5 管理人对宏观经济、证券市场及行业走势的简要展望	11
4.6 管理人对报告期内基金估值程序等事项的说明	12
4.7 管理人对报告期内基金利润分配情况的说明	12
4.8 报告期内管理人对本基金持有人数或基金资产净值预警情形的说明	12
§ 5 托管人报告	12
5.1 报告期内本基金托管人合规守信情况声明	12
5.2 托管人对报告期内本基金投资运作合规守信、净值计算、利润分配等情况的说明	12
5.3 托管人对本中期报告中财务信息内容的真实、准确和完整发表意见	12
§ 6 半年度财务会计报告（未经审计）	13
6.1 资产负债表	13
6.2 利润表	14
6.3 净资产变动表	15
6.4 报表附注	17
§ 7 投资组合报告	41
7.1 期末基金资产组合情况	41
7.2 报告期末按行业分类的股票投资组合	41
7.3 期末按公允价值占基金资产净值比例大小排序的所有股票投资明细	41
7.4 报告期内股票投资组合的重大变动	41
7.5 期末按债券品种分类的债券投资组合	41
7.6 期末按公允价值占基金资产净值比例大小排序的前五名债券投资明细	42

7.7 期末按公允价值占基金资产净值比例大小排序的所有资产支持证券投资明细	42
7.8 报告期末按公允价值占基金资产净值比例大小排序的前五名贵金属投资明细	42
7.9 期末按公允价值占基金资产净值比例大小排序的前五名权证投资明细	42
7.10 报告期末本基金投资的国债期货交易情况说明	42
7.11 投资组合报告附注	42
§ 8 基金份额持有人信息	44
8.1 期末基金份额持有人户数及持有人结构	44
8.2 期末基金管理人的从业人员持有本基金的情况	44
8.3 期末基金管理人的从业人员持有本开放式基金份额总量区间情况	44
§ 9 开放式基金份额变动	44
§ 10 重大事件揭示	45
10.1 基金份额持有人大会决议	45
10.2 基金管理人、基金托管人的专门基金托管部门的重大人事变动	45
10.3 涉及基金管理人、基金财产、基金托管业务的诉讼	45
10.4 基金投资策略的改变	45
10.5 为基金进行审计的会计师事务所情况	46
10.6 管理人、托管人及其高级管理人员受稽查或处罚等情况	46
10.7 基金租用证券公司交易单元的有关情况	46
10.8 其他重大事件	47
§ 11 影响投资者决策的其他重要信息	49
11.1 报告期内单一投资者持有基金份额比例达到或超过 20%的情况	49
11.2 影响投资者决策的其他重要信息	50
§ 12 备查文件目录	50
12.1 备查文件目录	50
12.2 存放地点	50
12.3 查阅方式	50

§ 2 基金简介

2.1 基金基本情况

基金名称	诺德安鸿纯债债券型证券投资基金	
基金简称	诺德安鸿	
基金主代码	010440	
基金运作方式	契约型开放式	
基金合同生效日	2021 年 1 月 15 日	
基金管理人	诺德基金管理有限公司	
基金托管人	上海银行股份有限公司	
报告期末基金份额总额	1,979,734,945.26 份	
基金合同存续期	不定期	
下属分级基金的基金简称	诺德安鸿 A	诺德安鸿 C
下属分级基金的交易代码	010440	021076
报告期末下属分级基金的份额总额	1,682,928,895.16 份	296,806,050.10 份

2.2 基金产品说明

投资目标	本基金在严格控制风险的基础上，追求基金资产的长期稳健增值。
投资策略	本基金通过综合分析国内外宏观经济态势、利率走势、收益率曲线变化趋势等因素，并结合各种固定收益类资产在特定经济形势下的估值水平、预期收益和预期风险特征，构建投资组合的久期水平、期限结构和类属配置，并根据市场变化及时进行调整，力求获取长期稳健的投资收益。
业绩比较基准	中债综合（全价）指数收益率
风险收益特征	本基金为债券型基金，其预期风险与预期收益高于货币市场基金，低于混合型基金和股票型基金。

2.3 基金管理人和基金托管人

项目	基金管理人	基金托管人
名称	诺德基金管理有限公司	上海银行股份有限公司
信息披露负责人	姓名	邵天婷
	联系电话	021-68985056
	电子邮箱	tianting.shao@nuodefund.com
客户服务电话	400-888-0009	95594
传真	021-68985121	021-68476901
注册地址	中国（上海）自由贸易试验区富城路 99 号 18 层	中国（上海）自由贸易试验区银城中路 168 号
办公地址	中国（上海）自由贸易试验区富城路 99 号震旦国际大楼 18 层	中国（上海）自由贸易试验区银城中路 168 号 27 层
邮政编码	200120	200120

法定代表人	潘福祥	金煜
-------	-----	----

2.4 信息披露方式

本基金选定的信息披露报纸名称	《中国证券报》
登载基金中期报告正文的管理人互联网网址	www.nuodefund.com
基金中期报告备置地点	基金管理人及基金托管人住所

2.5 其他相关资料

项目	名称	办公地址
注册登记机构	诺德基金管理有限公司	中国（上海）自由贸易试验区富城路 99 号 18 层

§ 3 主要财务指标和基金净值表现

3.1 主要会计数据和财务指标

金额单位：人民币元

3.1.1 期间数据和指标	报告期(2024 年 1 月 1 日-2024 年 6 月 30 日)	2024 年 3 月 27 日（基金合同生效日）-2024 年 6 月 30 日
	诺德安鸿 A	诺德安鸿 C
本期已实现收益	26,492,952.00	1,194,493.81
本期利润	34,983,853.94	2,123,524.87
加权平均基金份额本期利润	0.0264	0.0154
本期加权平均净值利润率	2.56%	1.48%
本期基金份额净值增长率	2.59%	1.50%
3.1.2 期末数据和指标	报告期末(2024 年 6 月 30 日)	
期末可供分配利润	49,962,408.51	8,746,931.95
期末可供分配基金份额利润	0.0297	0.0295
期末基金资产净值	1,756,954,380.59	309,797,170.39
期末基金份额净值	1.0440	1.0438
3.1.3 累计期末指标	报告期末(2024 年 6 月 30 日)	

基金份额累计净值增长率	15.94%	1.50%
-------------	--------	-------

注：1、 本期已实现收益指基金本期利息收入、投资收益、其他收入（不含公允价值变动收益）扣除相关费用和信用减值损失后的余额，本期利润为本期已实现收益加上本期公允价值变动收益。

2、 期末可供分配利润，采用期末资产负债表中未分配利润与未分配利润中已实现部分的孰低数（为期末余额，不是当期发生数）。表中的“期末”均指报告期最后一日，无论该日是否为开放日或交易所的交易日。

3、 所述基金业绩指标不包括持有人认购或交易基金的各项费用，计入费用后实际收益水平要低于所列数字。

4、 本基金合同生效日为 2021 年 1 月 15 日。

5、 本基金自 2024 年 3 月 27 日起新增 C 类份额。

3.2 基金净值表现

3.2.1 基金份额净值增长率及其与同期业绩比较基准收益率的比较

诺德安鸿 A

阶段	份额净值增长率①	份额净值增长率标准差②	业绩比较基准收益率③	业绩比较基准收益率标准差④	①—③	②—④
过去一个月	0.51%	0.01%	0.65%	0.03%	-0.14%	-0.02%
过去三个月	1.50%	0.03%	1.06%	0.07%	0.44%	-0.04%
过去六个月	2.59%	0.02%	2.42%	0.07%	0.17%	-0.05%
过去一年	4.88%	0.02%	3.27%	0.06%	1.61%	-0.04%
过去三年	14.70%	0.03%	6.58%	0.05%	8.12%	-0.02%
自基金合同生效起至今	15.94%	0.02%	6.92%	0.05%	9.02%	-0.03%

诺德安鸿 C

阶段	份额净值增长率①	份额净值增长率标准差②	业绩比较基准收益率③	业绩比较基准收益率标准差④	①—③	②—④
过去一个月	0.50%	0.01%	0.65%	0.03%	-0.15%	-0.02%
过去三个月	1.48%	0.03%	1.06%	0.07%	0.42%	-0.04%
自基金份额运作日至今	1.50%	0.03%	1.18%	0.07%	0.32%	-0.04%

注：本基金业绩比较基准为中债综合(全价)指数收益率。

3.2.2 自基金合同生效以来基金份额累计净值增长率变动及其与同期业绩比较基准收益率变动的比较

诺德安鸿A累计净值增长率与同期业绩比较基准收益率的历史走势对比图

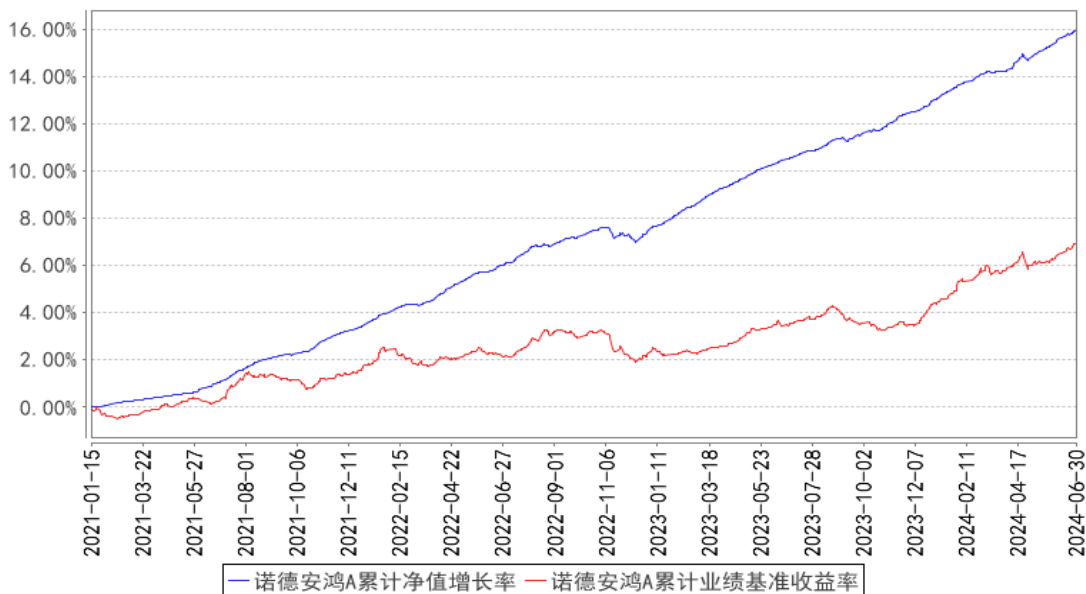

诺德安鸿C累计净值增长率与同期业绩比较基准收益率的历史走势对比图

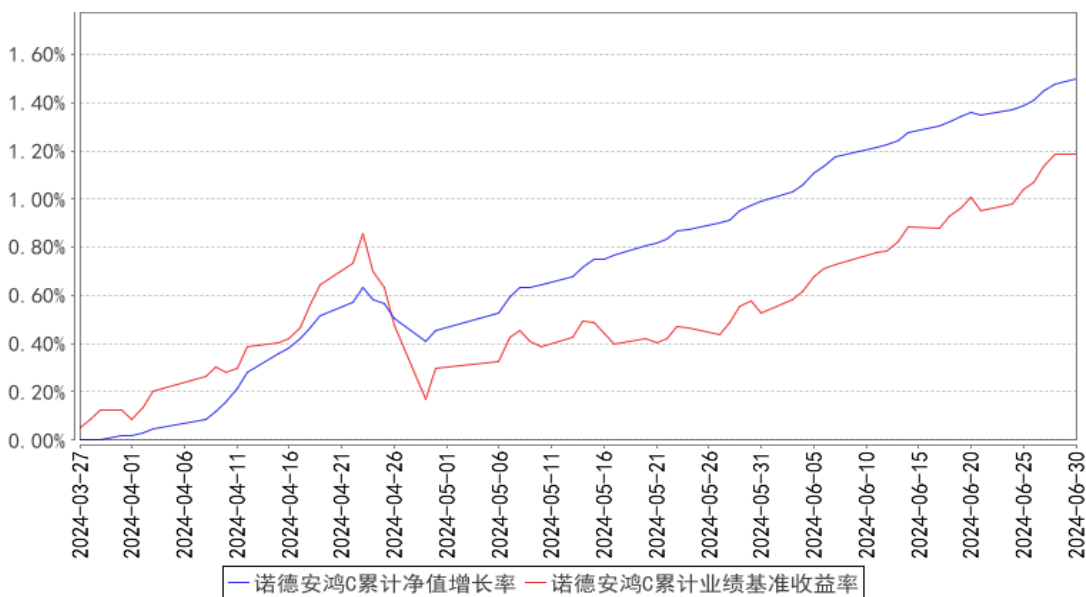

注：本基金成立于 2021 年 1 月 15 日，图示时间段为 2021 年 1 月 15 日至 2024 年 6 月 30 日。

本基金建仓期间自 2021 年 1 月 15 日至 2021 年 7 月 14 日，报告期结束资产配置比例符合本基金基金合同规定。

本基金从 2024 年 3 月 27 日起新增 C 类份额，C 类份额自 2024 年 3 月 27 日起存续。

§ 4 管理人报告

4.1 基金管理人及基金经理情况

4.1.1 基金管理人及其管理基金的经验

诺德基金管理有限公司经中国证监会证监基金字[2006]88 号文批准设立。公司股东为天府清源控股有限公司和北京天朗云创信息技术有限公司，注册地为上海，注册资本为 1 亿元人民币。截至本报告期末，公司管理了四十只开放式基金：诺德价值优势混合型证券投资基金、诺德主题灵活配置混合型证券投资基金、诺德增强收益债券型证券投资基金、诺德成长优势混合型证券投资基金、诺德中小盘混合型证券投资基金、诺德周期策略混合型证券投资基金、诺德货币市场基金、诺德成长精选灵活配置混合型证券投资基金、诺德新享灵活配置混合型证券投资基金、诺德新盛灵活配置混合型证券投资基金、诺德量化蓝筹增强混合型证券投资基金、诺德新宜灵活配置混合型证券投资基金、诺德新旺灵活配置混合型证券投资基金、诺德天富灵活配置混合型证券投资基金、诺德消费升级灵活配置混合型证券投资基金、诺德量化核心灵活配置混合型证券投资基金、诺德短债债券型证券投资基金、诺德新生活混合型证券投资基金、诺德策略精选混合型证券投资基金、诺德中证研发创新 100 指数型证券投资基金、诺德大类精选配置三个月定期开放混合型基金中基金（FOF）、诺德汇盈纯债一年定期开放债券型发起式证券投资基金、诺德安盈纯债债券型证券投资基金、诺德安瑞 39 个月定期开放债券型证券投资基金、诺德量化优选 6 个月持有期混合型证券投资基金、诺德安鸿纯债债券型证券投资基金、诺德品质消费 6 个月持有期混合型证券投资基金、诺德优势产业混合型证券投资基金、诺德安盛纯债债券型证券投资基金、诺德兴远优选一年持有期混合型证券投资基金、诺德价值发现一年持有期混合型证券投资基金、诺德量化先锋一年持有期混合型证券投资基金、诺德新能源汽车混合型证券投资基金、诺德安元纯债债券型证券投资基金、诺德策略回报股票型证券投资基金、诺德兴新趋势混合型证券投资基金、诺德中短债债券型证券投资基金、诺德惠享稳健三个月持有期混合型基金中基金（FOF）、诺德安承利率债券型证券投资基金、诺德中证同业存单 AAA 指数 7 天持有期证券投资基金。

4.1.2 基金经理（或基金经理小组）及基金经理助理简介

姓名	职务	任本基金的基金经理（助理）期限		证券从业年限	说明
		任职日期	离任日期		
赵滔滔	本基金基金经理、诺德货币市场基金、诺德	2021 年 1 月 26 日	-	17 年	上海财经大学金融学硕士。2006 年 11 月至 2008 年 10 月，任职于平安资产管理有限责任公司。2008 年 10 月加入诺德基金管理有限公司，先后担任债券交易员、固定收益研究员、固定收益部总监等职务，具有

	汇盈纯债一年定期开放债券型发起式证券投资基金、诺德安盛纯债债券型证券投资基金、诺德安承利率债券型证券投资基金的基金经理、诺德中证同业存单 AAA 指数 7 天持有期证券投资基金基金经理				基金从业资格。
--	--	--	--	--	---------

注：1、对基金的首任基金经理，其“任职日期”为基金合同生效日；除首任基金经理外，“任职日期”为本公司总经理办公会作出决定并履行必要备案程序后对外公告的任职日期；“离任日期”为本公司总经理办公会作出决定并履行必要备案程序后对外公告的离任日期。

2、证券从业年限计算标准遵从中国证监会《证券投资基金经营机构董事、监事、高级管理人员及从业人员监督管理办法》中关于证券基金从业人员范围的相关规定。

4.1.3 期末兼任私募资产管理计划投资经理的基金经理同时管理的产品情况

无。

4.2 管理人对报告期内本基金运作合规守信情况的说明

本报告期内，本基金管理人严格遵守基金合同、《证券投资基金法》、《公开募集证券投资基金运作管理办法》等法律、法规和监管部门的相关规定，依照诚实信用、勤勉尽责、安全高效的原则管理和运用基金资产，在认真控制投资风险的基础上，为基金持有人谋取最大利益，没有损害基金持有人利益的行为。

4.3 管理人对报告期内公平交易情况的专项说明

4.3.1 公平交易制度的执行情况

本公司已经建立了投资决策及交易内控制度，确保在投资管理活动中公平对待不同投资组合，

维护投资者的利益。此外，本基金管理人还建立了公平交易制度，确保不同基金在买卖同一证券时，按照比例分配的原则在各基金间公平分配交易量。公司交易系统中使用公平交易模块，一旦出现不同基金同时买卖同一证券时，系统自动切换至公平交易模块进行委托。本报告期内，公平交易制度总体执行情况良好。

4.3.2 异常交易行为的专项说明

公司根据中国证监会颁布的《证券投资基金管理公司公平交易制度指导意见》，制定了《诺德基金管理有限公司异常交易监控与报告管理办法》，明确公司对投资组合的同向与反向交易和其他日常交易行为进行监控，并对发现的异常交易行为进行报告。该办法覆盖异常交易的类型、界定标准、监控方法与识别程序、对异常交易的分析报告等内容并得到有效执行。本报告期内，本基金未有参与交易所公开竞价同日反向交易成交较少的单边交易量超过该证券当日成交量 5% 的交易，也未发现存在不公平交易的情况。

4.4 管理人对报告期内基金的投资策略和业绩表现的说明

4.4.1 报告期内基金投资策略和运作分析

2024 年上半年 GDP 同比增长 5.0%，其中一季度同比增长 5.3%，二季度同比增长 4.7%。从数据上来看，上半年经济保持稳中向好的态势，投资稳中有升，工业生产保持平稳，PPI 指数继续回升。但房地产投资、销售数据依然较为低迷，一定程度上内需不足，融资需求较弱的局面仍然持续。央行再次降准，债市面临较为宽松的货币环境，各期限品种债券收益率呈单边下行走势。

报告期内，本基金配置品种以金融债、中高等级信用债为主，净值增长相对平稳。未来将根据市场情况灵活调整组合策略，力争保持组合稳健运行。

4.4.2 报告期内基金的业绩表现

截至 2024 年 6 月 30 日，诺德安鸿 A 份额净值为 1.0440 元，累计净值为 1.1520 元。本报告期基金份额净值增长率为 2.59%，同期业绩比较基准收益率为 2.42%。诺德安鸿 C 份额净值为 1.0438 元，累计净值为 1.0438 元。本报告期基金份额净值增长率为 1.50%，同期业绩比较基准收益率为 1.18%。

4.5 管理人对宏观经济、证券市场及行业走势的简要展望

展望 2024 年下半年，面对内需不足的局面，货币政策和财政政策均有望进一步发力，地方债和特别国债的发行或将在三季度提速，或对债市造成一定的扰动。另外，债券市场收益率处于较低位置，进一步大幅下行需政策催化，我们将密切关注各项政策变化和市场变化，及时调整组合策略，力争保障产品稳健运行。

4.6 管理人对报告期内基金估值程序等事项的说明

本基金管理人严格遵守企业会计准则、中国证监会相关规定、中国证券投资基金业协会相关指引和基金合同关于估值程序的相关约定，对基金所持有的投资品种进行估值。

本基金管理人设有估值委员会，估值委员会负责制定基金资产的估值政策和程序，定期评价现有估值政策和程序的适用性以及确保估值政策和程序的一贯性。估值委员会由投资、研究、风控、合规、清算等部门中具有丰富从业经验和专业胜任能力的业务负责人员或相关指定人员担任。估值委员会成员中不包含基金经理，基金经理如认为估值有被歪曲或有失公允的情况，可向估值委员会报告并提出相关意见和建议，但不参与最终估值决策。上述各方不存在任何重大利益冲突。

基金日常估值由基金管理人独立完成，并与基金托管人进行账务核对，经基金托管人复核无误后，由基金管理人对外公布。

4.7 管理人对报告期内基金利润分配情况的说明

报告期内，本基金未实施利润分配。

4.8 报告期内管理人对本基金持有人数或基金资产净值预警情形的说明

无。

§ 5 托管人报告

5.1 报告期内本基金托管人遵规守信情况声明

本报告期，本托管人严格遵守《中华人民共和国证券投资基金法》及其他有关法律法规、基金合同以及托管协议的有关约定，诚实、尽责地履行了基金托管人义务，不存在损害本基金份额持有人利益的行为。

5.2 托管人对报告期内本基金投资运作遵规守信、净值计算、利润分配等情况的说明

本报告期，本托管人根据国家有关法律法规、基金合同、托管协议的规定，对本基金的投资运作、基金资产净值计算、基金费用开支等方面进行了必要的监督、复核和审查，未发现基金管理人有关损害基金份额持有人利益的行为。

报告期内，本基金的利润分配情况符合有关法律法规和基金合同的相关约定。

5.3 托管人对本中期报告中财务信息等内容的真实、准确和完整发表意见

本托管人复核了本报告中的财务指标、净值表现、利润分配情况、财务会计报告、投资组合报告等内容，认为复核内容真实、准确、完整，不存在虚假记载、误导性陈述或者重大遗漏。

§ 6 半年度财务会计报告（未经审计）

6.1 资产负债表

会计主体：诺德安鸿纯债债券型证券投资基金

报告截止日：2024 年 6 月 30 日

单位：人民币元

资产	附注号	本期末 2024 年 6 月 30 日	上年度末 2023 年 12 月 31 日
资产：			
货币资金	6.4.7.1	13,458,767.49	7,839,836.13
结算备付金		50,483.24	45,855.40
存出保证金		21,099.41	2,370.32
交易性金融资产	6.4.7.2	1,931,721,825.27	1,744,508,703.11
其中：股票投资		-	-
基金投资		-	-
债券投资		1,931,721,825.27	1,744,508,703.11
资产支持证券投资		-	-
贵金属投资		-	-
其他投资		-	-
衍生金融资产	6.4.7.3	-	-
买入返售金融资产	6.4.7.4	118,242,351.45	-
债权投资	6.4.7.5	-	-
其中：债券投资		-	-
资产支持证券投资		-	-
其他投资		-	-
其他债权投资	6.4.7.6	-	-
其他权益工具投资	6.4.7.7	-	-
应收清算款		-	-
应收股利		-	-
应收申购款		14,489,427.12	5,127,739.99
递延所得税资产		-	-
其他资产	6.4.7.8	-	-
资产总计		2,077,983,953.98	1,757,524,504.95
负债和净资产	附注号	本期末 2024 年 6 月 30 日	上年度末 2023 年 12 月 31 日
负债：			
短期借款		-	-
交易性金融负债		-	-
衍生金融负债	6.4.7.3	-	-
卖出回购金融资产款		-	436,237,654.39
应付清算款		-	-
应付赎回款		10,584,279.22	3,573,118.78

应付管理人报酬		303,013.48	220,307.31
应付托管费		75,753.39	55,076.82
应付销售服务费		10,038.61	-
应付投资顾问费		-	-
应交税费		92,333.30	133,086.17
应付利润		-	-
递延所得税负债		-	-
其他负债	6.4.7.9	166,985.00	255,880.86
负债合计		11,232,403.00	440,475,124.33
净资产：			
实收基金	6.4.7.10	1,979,734,945.26	1,294,261,297.14
其他综合收益	6.4.7.11	-	-
未分配利润	6.4.7.12	87,016,605.72	22,788,083.48
净资产合计		2,066,751,550.98	1,317,049,380.62
负债和净资产总计		2,077,983,953.98	1,757,524,504.95

注：报告截止日 2024 年 06 月 30 日，基金份额总额 1,979,734,945.26 份，诺德安鸿 A 基金份额净值 1.0440 元，基金份额 1,682,928,895.16 份；诺德安鸿 C 基金份额净值 1.0438 元，基金份额 296,806,050.10 份。

6.2 利润表

会计主体：诺德安鸿纯债债券型证券投资基金

本报告期：2024 年 1 月 1 日至 2024 年 6 月 30 日

单位：人民币元

项目	附注号	本期 2024 年 1 月 1 日至 2024 年 6 月 30 日	上年度可比期间 2023 年 1 月 1 日至 2023 年 6 月 30 日
一、营业总收入		40,439,621.05	30,406,906.00
1. 利息收入		645,300.28	222,981.01
其中：存款利息收入	6.4.7.13	76,651.54	23,476.73
债券利息收入		-	-
资产支持证券利息收入		-	-
买入返售金融资产收入		568,648.74	199,504.28
其他利息收入		-	-
2. 投资收益（损失以“-”填列）		30,360,498.30	27,011,231.57
其中：股票投资收益	6.4.7.14	-	-
基金投资收益		-	-
债券投资收益	6.4.7.15	30,360,498.30	27,011,231.57
资产支持证券投资	6.4.7.16	-	-
收益		-	-

贵金属投资收益	6.4.7.17	-	-
衍生工具收益	6.4.7.18	-	-
股利收益	6.4.7.19	-	-
以摊余成本计量的金融资产终止确认产生的收益		-	-
其他投资收益		-	-
3. 公允价值变动收益（损失以“-”号填列）	6.4.7.20	9,419,933.00	3,171,669.04
4. 汇兑收益（损失以“-”号填列）		-	-
5. 其他收入（损失以“-”号填列）	6.4.7.21	13,889.47	1,024.38
减：二、营业总支出		3,332,242.24	3,089,416.38
1. 管理人报酬	6.4.10.2.1	1,432,460.86	979,542.06
其中：暂估管理人报酬		-	-
2. 托管费	6.4.10.2.2	358,115.30	244,885.48
3. 销售服务费	6.4.10.2.3	18,168.37	-
4. 投资顾问费		-	-
5. 利息支出		1,313,114.37	1,670,377.94
其中：卖出回购金融资产支出		1,313,114.37	1,670,377.94
6. 信用减值损失	6.4.7.22	-	-
7. 税金及附加		75,970.95	69,871.15
8. 其他费用	6.4.7.23	134,412.39	124,739.75
三、利润总额（亏损总额以“-”号填列）		37,107,378.81	27,317,489.62
减：所得税费用		-	-
四、净利润（净亏损以“-”号填列）		37,107,378.81	27,317,489.62
五、其他综合收益的税后净额		-	-
六、综合收益总额		37,107,378.81	27,317,489.62

6.3 净资产变动表

会计主体：诺德安鸿纯债债券型证券投资基金

本报告期：2024年1月1日至2024年6月30日

单位：人民币元

项目	本期 2024年1月1日至2024年6月30日			
	实收基金	其他综合收益	未分配利润	净资产合计
一、上期期末净资产	1,294,261,297.	-	22,788,083.48	1,317,049,380.6

	14			2
加：会计政策变更	-	-	-	-
前期差错更正	-	-	-	-
其他	-	-	-	-
二、本期期初净资产	1,294,261,297. 14	-	22,788,083.48	1,317,049,380.6 2
三、本期增减变动额(减少以“-”号填列)	685,473,648.12	-	64,228,522.24	749,702,170.36
(一)、综合收益总额	-	-	37,107,378.81	37,107,378.81
(二)、本期基金份额交易产生的净资产变动数(净资产减少以“-”号填列)	685,473,648.12	-	27,121,143.43	712,594,791.55
其中：1. 基金申购款	2,024,067,537. 37	-	69,567,824.22	2,093,635,361.5 9
2. 基金赎回款	-1,338,593,889 .25	-	-42,446,680.79	-1,381,040,570. 04
(三)、本期向基金份额持有人分配利润产生的净资产变动(净资产减少以“-”号填列)	-	-	-	-
(四)、其他综合收益结转留存收益	-	-	-	-
四、本期期末净资产	1,979,734,945. 26	-	87,016,605.72	2,066,751,550.9 8
项目	上年度可比期间 2023 年 1 月 1 日至 2023 年 6 月 30 日			
	实收基金	其他综合收益	未分配利润	净资产合计
一、上期期末净资产	853,806,568.80	-	7,167,443.15	860,974,011.95
加：会计政策变	-	-	-	-

更				
前期差错更正	-	-	-	-
其他	-	-	-	-
二、本期期初净资产	853,806,568.80	-	7,167,443.15	860,974,011.95
三、本期增减变动额(减少以“-”号填列)	213,121,178.86	-	19,334,369.06	232,455,547.92
(一)、综合收益总额	-	-	27,317,489.62	27,317,489.62
(二)、本期基金份额交易产生的净资产变动数(净资产减少以“-”号填列)	213,121,178.86	-	4,442,927.84	217,564,106.70
其中：1. 基金申购款	279,562,093.81	-	6,050,736.85	285,612,830.66
2. 基金赎回款	-66,440,914.95	-	-1,607,809.01	-68,048,723.96
(三)、本期向基金份额持有人分配利润产生的净资产变动(净资产减少以“-”号填列)	-	-	-12,426,048.40	-12,426,048.40
(四)、其他综合收益结转留存收益	-	-	-	-
四、本期期末净资产	1,066,927,747.66	-	26,501,812.21	1,093,429,559.87

报表附注为财务报表的组成部分。

本报告 6.1 至 6.4 财务报表由下列负责人签署：

罗凯

基金管理人负责人

罗凯

主管会计工作负责人

高奇

会计机构负责人

6.4 报表附注

6.4.1 基金基本情况

诺德安鸿纯债债券型证券投资基金(以下简称“本基金”)经中国证券监督管理委员会(以下简

称“中国证监会”)证监许可[2020]2433号《关于准予诺德安鸿纯债债券型证券投资基金注册的批复》核准,由诺德基金管理有限公司依照《中华人民共和国证券投资基金法》和《诺德安鸿纯债债券型证券投资基金基金合同》负责公开募集。本基金为契约型开放式基金,存续期限不定,首次设立募集不包括认购资金利息共募集 204,996,298.26 元,业经普华永道中天会计师事务所(特殊普通合伙)普华永道中天验字(2021)第 0076 号验资报告予以验证。经向中国证监会备案,《诺德安鸿纯债债券型证券投资基金基金合同》于 2021 年 1 月 15 日正式生效,基金合同生效日的基金份额总额为 205,003,228.26 份基金份额,其中认购资金利息折合 6,930.00 份基金份额。本基金的基金管理人为诺德基金管理有限公司,基金托管人为上海银行股份有限公司。

根据诺德基金管理有限公司《关于诺德安鸿纯债债券型证券投资基金增加 C 类基金份额并修改基金合同及托管协议的公告》的规定,自 2024 年 3 月 27 日起,本基金将增加 C 类基金份额并分别设置对应的基金代码。原有的基金份额在增加 C 类基金份额后,全部自动转换为诺德安鸿纯债债券型证券投资基金 A 类基金份额。投资人申购时可以自主选择 A 类基金份额或 C 类基金份额对应的基金代码进行申购。由于基金费用的不同,本基金 A 类基金份额和 C 类基金份额将分别计算并公告基金份额净值和基金份额累计净值。新增的 C 类基金份额从本类别基金资产中计提销售服务费,在投资者申购时不收取申购费用、赎回时收取赎回费用。

根据《中华人民共和国证券投资基金法》和《诺德安鸿纯债债券型证券投资基金基金合同》的有关规定,本基金的投资范围主要为具有良好流动性的金融工具,包括债券(国债、金融债、企业债、公司债、地方政府债、央行票据、中期票据、短期融资券、次级债、超短期融资券、政府支持机构债券等)、资产支持证券、债券回购、同业存单、银行存款、货币市场工具等法律法规或中国证监会允许基金投资的其他金融工具(但须符合中国证监会的相关规定)。本基金不投资于股票,也不投资于可转换债券、可交换债券。基金的投资组合比例为:本基金对债券的投资比例不低于基金资产的 80%;本基金持有现金或者到期日在一年以内的政府债券投资比例不低于基金资产净值的 5%,其中,现金不包括结算备付金、存出保证金、应收申购款等。本基金的业绩比较基准为:中债综合(全价)指数收益率。

6.4.2 会计报表的编制基础

本基金的财务报表按照财政部于 2006 年 2 月 15 日及以后期间颁布的《企业会计准则—基本准则》、各项具体会计准则、《资产管理产品相关会计处理规定》及其他相关规定(以下合称“企业会计准则”)、中国证监会颁布的《证券投资基金信息披露 XBRL 模板第 3 号<年度报告和中期报告>》、中国证券投资基金业协会(以下简称“中国基金业协会”)颁布的《证券投资基金会计核算业务指引》、《诺德安鸿纯债债券型证券投资基金基金合同》和在财务报表附注 6.4.4 所列示的中国证

监会、中国基金业协会发布的有关规定及允许的基金行业实务操作编制。

本财务报表以持续经营为基础编制。

6.4.3 遵循企业会计准则及其他有关规定的声明

本基金 2024 年 1 月 1 日起至 2024 年 6 月 30 日止期间财务报表符合企业会计准则的要求，真实、完整地反映了本基金 2024 年 6 月 30 日的财务状况以及 2024 年 1 月 1 日起至 2024 年 6 月 30 日止期间的经营成果和净资产变动情况等有关信息。

6.4.4 本报告期所采用的会计政策、会计估计与最近一期年度报告相一致的说明

本报告期会计报表所采用的会计政策、会计估计与上年度会计报表相一致。

6.4.5 会计政策和会计估计变更以及差错更正的说明

6.4.5.1 会计政策变更的说明

本基金本报告期未发生会计政策变更。

6.4.5.2 会计估计变更的说明

本基金本报告期未发生会计估计变更。

6.4.5.3 差错更正的说明

本基金在本报告期间无须说明的会计差错更正。

6.4.6 税项

根据财政部、国家税务总局财税[2002]128 号《关于开放式证券投资基金有关税收问题的通知》、财税[2008]1 号《关于企业所得税若干优惠政策的通知》、财税[2016]36 号《关于全面推开营业税改征增值税试点的通知》、财税[2016]46 号《关于进一步明确全面推开营改增试点金融业有关政策的通知》、财税[2016]70 号《关于金融机构同业往来等增值税政策的补充通知》、财税[2016]140 号《关于明确金融 房地产开发 教育辅助服务等增值税政策的通知》、财税[2017]2 号《关于资管产品增值税政策有关问题的补充通知》、财税[2017]56 号《关于资管产品增值税有关问题的通知》、财税[2017]90 号《关于租入固定资产进项税额抵扣等增值税政策的通知》及其他相关财税法规和实务操作，主要税项列示如下：

(1) 资管产品运营过程中发生的增值税应税行为，以资管产品管理人为增值税纳税人。资管产品管理人运营资管产品过程中发生的增值税应税行为，暂适用简易计税方法，按照 3% 的征收率缴纳增值税。

对证券投资基金管理人运用基金买卖债券的转让收入免征增值税，对国债、地方政府债以及

金融同业往来利息收入亦免征增值税。资管产品管理人运营资管产品提供的贷款服务，以产生的利息及利息性质的收入为销售额。

(2) 对基金从证券市场中取得的收入，包括买卖债券的差价收入，债券的利息收入及其他收入，暂不征收企业所得税。

(3) 对基金取得的企业债券利息收入，应由发行债券的企业在向基金支付利息时代扣代缴 20% 的个人所得税。

(4) 本基金的城市维护建设税、教育费附加和地方教育附加等税费按照实际缴纳增值税额的适用比例计算缴纳。

6.4.7 重要财务报表项目的说明

6.4.7.1 货币资金

单位：人民币元

项目	本期末 2024 年 6 月 30 日
活期存款	13,458,767.49
等于：本金	13,454,934.61
加：应计利息	3,832.88
减：坏账准备	-
定期存款	-
等于：本金	-
加：应计利息	-
减：坏账准备	-
其中：存款期限 1 个月以内	-
存款期限 1-3 个月	-
存款期限 3 个月以上	-
其他存款	-
等于：本金	-
加：应计利息	-
减：坏账准备	-
合计	13,458,767.49

6.4.7.2 交易性金融资产

单位：人民币元

项目	本期末 2024 年 6 月 30 日			
	成本	应计利息	公允价值	公允价值变动

股票		-	-	-	-
贵金属投资-金交所黄金合约		-	-	-	-
债券	交易所市场	81,378,174.91	1,331,081.64	82,954,081.64	244,825.09
	银行间市场	1,812,941,350.17	19,495,943.63	1,848,767,743.63	16,330,449.83
	合计	1,894,319,525.08	20,827,025.27	1,931,721,825.27	16,575,274.92
资产支持证券		-	-	-	-
基金		-	-	-	-
其他		-	-	-	-
合计		1,894,319,525.08	20,827,025.27	1,931,721,825.27	16,575,274.92

6.4.7.3 衍生金融资产/负债

6.4.7.3.1 衍生金融资产/负债期末余额

本基金本报告期末未持有衍生金融资产/负债。

6.4.7.3.2 期末基金持有的期货合约情况

本基金本报告期末未持有期货合约。

6.4.7.3.3 期末基金持有的黄金衍生品情况

本基金本报告期末未持有黄金衍生品。

6.4.7.4 买入返售金融资产

6.4.7.4.1 各项买入返售金融资产期末余额

单位：人民币元

项目	本期末 2024年6月30日	
	账面余额	其中：买断式逆回购
交易所市场	-	-
银行间市场	118,242,351.45	-
合计	118,242,351.45	-

6.4.7.4.2 期末买断式逆回购交易中取得的债券

本基金本报告期末未持有从买断式逆回购交易中取得的债券。

6.4.7.4.3 按预期信用损失一般模型计提减值准备的说明

无。

6.4.7.5 债权投资

6.4.7.5.1 债权投资情况

不适用。

6.4.7.5.2 债权投资减值准备计提情况

本基金本报告期末未计提债权投资减值准备。

6.4.7.6 其他债权投资

6.4.7.6.1 其他债权投资情况

本基金本报告期末未持有其他债权投资。

6.4.7.6.2 其他债权投资减值准备计提情况

本基金本报告期末未计提其他债权投资减值准备。

6.4.7.7 其他权益工具投资

6.4.7.7.1 其他权益工具投资情况

本基金本报告期末未持有其他权益工具投资。

6.4.7.7.2 报告期末其他权益工具投资情况

本基金本报告期末未持有其他权益工具投资。

6.4.7.8 其他资产

本基金本报告期末未持有其他资产。

6.4.7.9 其他负债

单位：人民币元

项目	本期末 2024年6月30日
应付券商交易单元保证金	-
应付赎回费	1,009.66
应付证券出借违约金	-
应付交易费用	47,276.96
其中：交易所市场	927.68
银行间市场	46,349.28
应付利息	-
预提费用	118,698.38
合计	166,985.00

6.4.7.10 实收基金

金额单位：人民币元

诺德安鸿 A

项目	本期 2024年1月1日至2024年6月30日	
	基金份额（份）	账面金额
上年度末	1,294,261,297.14	1,294,261,297.14
本期申购	1,719,946,213.91	1,719,946,213.91
本期赎回（以“-”号填列）	-1,331,278,615.89	-1,331,278,615.89
基金拆分/份额折算前	-	-

基金拆分/份额折算调整	-	-
本期申购	-	-
本期赎回（以“-”号填列）	-	-
本期末	1,682,928,895.16	1,682,928,895.16

诺德安鸿 C

项目	本期 2024年3月27日（基金合同生效日）至2024年6月30日	
	基金份额（份）	账面金额
基金合同生效日	-	-
本期申购	304,121,323.46	304,121,323.46
本期赎回（以“-”号填列）	-7,315,273.36	-7,315,273.36
基金拆分/份额折算前	-	-
基金拆分/份额折算调整	-	-
本期申购	-	-
本期赎回（以“-”号填列）	-	-
本期末	296,806,050.10	296,806,050.10

注：1. 申购含转换入份额；赎回含转换出份额。

2. 根据诺德基金管理有限公司《关于诺德安鸿纯债债券型证券投资基金增加 C 类基金份额并修改基金合同及托管协议的公告》的规定，自 2024 年 3 月 27 日起，本基金将增加 C 类基金份额并分别设置对应的基金代码。原有的基金份额在增加 C 类基金份额后，全部自动转换为诺德安鸿纯债债券型证券投资基金 A 类基金份额。投资人申购时可以自主选择 A 类基金份额或 C 类基金份额对应的基金代码进行申购。由于基金费用的不同，本基金 A 类基金份额和 C 类基金份额将分别计算并公告基金份额净值和基金份额累计净值。新增的 C 类基金份额从本类别基金资产中计提销售服务费，在投资者申购时不收取申购费用、赎回时收取赎回费用。

6.4.7.11 其他综合收益

不适用。

6.4.7.12 未分配利润

单位：人民币元

诺德安鸿 A

项目	已实现部分	未实现部分	未分配利润合计
上年度末	12,577,360.46	10,210,723.02	22,788,083.48
加：会计政策变更	-	-	-
前期差错更正	-	-	-
其他	-	-	-
本期期初	12,577,360.46	10,210,723.02	22,788,083.48
本期利润	26,492,952.00	8,490,901.94	34,983,853.94
本期基金份额交易产生的变动数	10,892,096.05	5,361,451.96	16,253,548.01

其中：基金申购款	39,914,938.68	18,497,970.84	58,412,909.52
基金赎回款	-29,022,842.63	-13,136,518.88	-42,159,361.51
本期已分配利润	-	-	-
本期末	49,962,408.51	24,063,076.92	74,025,485.43

诺德安鸿 C

项目	已实现部分	未实现部分	未分配利润合计
上年度末	-	-	-
加：会计政策变更	-	-	-
前期差错更正	-	-	-
其他	-	-	-
本期期初	-	-	-
本期利润	1,194,493.81	929,031.06	2,123,524.87
本期基金份额交易产生的变动数	7,552,438.14	3,315,157.28	10,867,595.42
其中：基金申购款	7,751,069.65	3,403,845.05	11,154,914.70
基金赎回款	-198,631.51	-88,687.77	-287,319.28
本期已分配利润	-	-	-
本期末	8,746,931.95	4,244,188.34	12,991,120.29

注：根据诺德基金管理有限公司《关于诺德安鸿纯债债券型证券投资基金增加 C 类基金份额并修改基金合同及托管协议的公告》的规定，自 2024 年 3 月 27 日起，本基金将增加 C 类基金份额并分别设置对应的基金代码。原有的基金份额在增加 C 类基金份额后，全部自动转换为诺德安鸿纯债债券型证券投资基金 A 类基金份额。投资人申购时可以自主选择 A 类基金份额或 C 类基金份额对应的基金代码进行申购。由于基金费用的不同，本基金 A 类基金份额和 C 类基金份额将分别计算并公告基金份额净值和基金份额累计净值。新增的 C 类基金份额从本类别基金资产中计提销售服务费，在投资者申购时不收取申购费用、赎回时收取赎回费用。

6.4.7.13 存款利息收入

单位：人民币元

项目	本期
	2024 年 1 月 1 日至 2024 年 6 月 30 日
活期存款利息收入	75,690.38
定期存款利息收入	-
其他存款利息收入	-
结算备付金利息收入	882.10
其他	79.06
合计	76,651.54

6.4.7.14 股票投资收益

6.4.7.14.1 股票投资收益——买卖股票差价收入

本基金本报告期内及上年度可比期间无股票投资收益-买卖股票差价收入。

6.4.7.15 债券投资收益

6.4.7.15.1 债券投资收益项目构成

单位：人民币元

项目	本期 2024年1月1日至2024年6月30日
债券投资收益——利息收入	23,995,272.58
债券投资收益——买卖债券（债转股及债券到期兑付）差价收入	6,365,225.72
债券投资收益——赎回差价收入	-
债券投资收益——申购差价收入	-
合计	30,360,498.30

6.4.7.15.2 债券投资收益——买卖债券差价收入

单位：人民币元

项目	本期 2024年1月1日至2024年6月30日
卖出债券（债转股及债券到期兑付）成交总额	2,817,651,549.45
减：卖出债券（债转股及债券到期兑付）成本总额	2,771,787,290.89
减：应计利息总额	39,450,861.96
减：交易费用	48,170.88
买卖债券差价收入	6,365,225.72

6.4.7.15.3 债券投资收益——赎回差价收入

本基金本报告期内无债券投资收益-赎回差价收入。

6.4.7.15.4 债券投资收益——申购差价收入

本基金本报告期内无债券投资收益-申购差价收入。

6.4.7.16 资产支持证券投资收益

6.4.7.16.1 资产支持证券投资收益项目构成

本基金本报告期内无资产支持证券投资收益。

6.4.7.16.2 资产支持证券投资收益——买卖资产支持证券差价收入

本基金本报告期内无资产支持证券投资收益-买卖资产支持证券差价收入。

6.4.7.16.3 资产支持证券投资收益——赎回差价收入

本基金本报告期内无资产支持证券投资收益-赎回差价收入。

6.4.7.16.4 资产支持证券投资收益——申购差价收入

本基金本报告期内无资产支持证券投资收益-申购差价收入。

6.4.7.17 贵金属投资收益**6.4.7.17.1 贵金属投资收益项目构成**

本基金本报告期内无贵金属投资收益。

6.4.7.17.2 贵金属投资收益——买卖贵金属差价收入

本基金本报告期内无贵金属投资收益-买卖贵金属差价收入。

6.4.7.17.3 贵金属投资收益——赎回差价收入

本基金本报告期内无贵金属投资收益-赎回差价收入。

6.4.7.17.4 贵金属投资收益——申购差价收入

本基金本报告期内无贵金属投资收益-申购差价收入。

6.4.7.18 衍生工具收益**6.4.7.18.1 衍生工具收益——买卖权证差价收入**

本基金本报告期内无衍生工具收益-买卖权证差价收入。

6.4.7.18.2 衍生工具收益——其他投资收益

本基金本报告期内无衍生工具收益-其他投资收益。

6.4.7.19 股利收益

本基金本报告期内无股利收益。

6.4.7.20 公允价值变动收益

单位：人民币元

项目名称	本期
	2024年1月1日至2024年6月30日
1. 交易性金融资产	9,419,933.00
股票投资	-
债券投资	9,419,933.00
资产支持证券投资	-
基金投资	-
贵金属投资	-
其他	-
2. 衍生工具	-
权证投资	-
3. 其他	-
减：应税金融商品公允价值变动产生的预估增值税	-
合计	9,419,933.00

6.4.7.21 其他收入

单位：人民币元

项目	本期
----	----

	2024 年 1 月 1 日至 2024 年 6 月 30 日
基金赎回费收入	13,883.82
基金转换费收入	5.65
合计	13,889.47

注：1. 本基金 A 类基金份额的赎回费用由赎回 A 类基金份额的基金份额持有人承担，在基金份额持有人赎回基金份额时收取。赎回费将全额计入基金财产。

2. 本基金 C 类基金份额的赎回费用由赎回 C 类基金份额的基金份额持有人承担，在基金份额持有人赎回 C 类基金份额时收取，本基金对持续持有 C 类基金份额少于 30 日的投资人收取的赎回费，将全额计入基金财产；对持续持有 C 类基金份额长于 30 日（含）但少于 90 日的投资人收取的赎回费，将不低于赎回费总额的 25% 计入基金财产。未计入基金财产的部分用于支付登记费和其他必要的手续费。

3. 基金转换费用由转出和转入基金的申购费补差和转出基金的赎回费两部分构成，具体收取情况视每次转换时两只基金的申购费率和赎回费率的差异情况而定。基金转换费用由基金持有人承担。

6.4.7.22 信用减值损失

本基金本报告期内未计提信用减值损失。

6.4.7.23 其他费用

单位：人民币元

项目	本期
	2024 年 1 月 1 日至 2024 年 6 月 30 日
审计费用	49,726.04
信息披露费	59,672.34
证券出借违约金	-
银行费用	6,414.01
账户维护费	18,600.00
合计	134,412.39

6.4.7.24 分部报告

不适用。

6.4.8 或有事项、资产负债表日后事项的说明

6.4.8.1 或有事项

截至资产负债表日，本基金并无须作披露的或有事项。

6.4.8.2 资产负债表日后事项

截至资产负债表日，本基金并无须作披露的资产负债表日后事项。

6.4.9 关联方关系

6.4.9.1 本报告期存在控制关系或其他重大利害关系的关联方发生变化的情况

本基金本报告期内未发生存在控制关系或其他重大利害关系的关联方发生变化的情况。

6.4.9.2 本报告期与基金发生关联交易的各关联方

关联方名称	与本基金的关系
诺德基金管理有限公司(“诺德基金”)	基金管理人、注册登记机构、基金销售机构
上海银行股份有限公司(“上海银行”)	基金托管人
天府清源控股有限公司(“天府清控”)	基金管理人的股东
北京天朗云创信息技术有限公司(“天朗云创”)	基金管理人的股东

注：1. 下述关联交易均在正常业务范围内按一般商业条款订立。

2. 根据诺德基金管理有限公司于 2024 年 1 月 12 日发布的公告，经中国证券监督管理委员会证监许可〔2024〕38 号文核准，诺德基金管理有限公司实际控制人变更为四川省能源投资集团有限责任公司。本次实际控制人变更不涉及诺德基金管理有限公司注册资本变更、不涉及诺德基金管理有限公司股权结构变更。

6.4.10 本报告期及上年度可比期间的关联方交易

6.4.10.1 通过关联方交易单元进行的交易

6.4.10.1.1 股票交易

本基金本报告期内及上年度可比期间无通过关联方交易单元进行的股票交易。

6.4.10.1.2 债券交易

本基金本报告期内及上年度可比期间无通过关联方交易单元进行的债券交易。

6.4.10.1.3 债券回购交易

本基金本报告期内及上年度可比期间无通过关联方交易单元进行的债券回购交易。

6.4.10.1.4 权证交易

本基金本报告期内及上年度可比期间无通过关联方交易单元进行的权证交易。

6.4.10.1.5 应支付关联方的佣金

本基金本报告期内及上年度可比期间无应支付关联方的佣金。

6.4.10.2 关联方报酬

6.4.10.2.1 基金管理费

单位：人民币元

项目	本期 2024 年 1 月 1 日至 2024 年 6 月 30 日	上年度可比期间 2023 年 1 月 1 日至 2023 年 6 月 30 日
当期发生的基金应支付的管理费	1,432,460.86	979,542.06

其中：应支付销售机构的客户维护费	346,628.94	48,661.20
应支付基金管理人的净管理费	1,085,831.92	930,880.86

注：支付基金管理人诺德基金的管理人报酬按前一日基金资产净值 0.20%的年费率计提，逐日累计至每月月底，按月支付。其计算公式为：

日管理人报酬=前一日基金资产净值 X 0.20% / 当年天数。

6.4.10.2.2 基金托管费

单位：人民币元

项目	本期 2024年1月1日至2024年6月30日	上年度可比期间 2023年1月1日至2023年6月30日
当期发生的基金应支付的托管费	358,115.30	244,885.48

注：支付基金托管人上海银行的托管费按前一日基金资产净值 0.05%的年费率计提，逐日累计至每月月底，按月支付。其计算公式为：

日托管费=前一日基金资产净值 X 0.05% / 当年天数。

6.4.10.2.3 销售服务费

单位：人民币元

获得销售服务费的各关联方名称	本期 2024年1月1日至2024年6月30日		
	当期发生的基金应支付的销售服务费		
	诺德安鸿 A	诺德安鸿 C	合计
诺德基金	-	8,708.51	8,708.51
合计	-	8,708.51	8,708.51
获得销售服务费的各关联方名称	上年度可比期间 2023年1月1日至2023年6月30日		
	当期发生的基金应支付的销售服务费		
	诺德安鸿 A	诺德安鸿 C	合计
合计	-	-	-

注：支付基金销售机构的基金销售服务费按前一日基金资产净值的约定年费率计提，逐日累计至每月月底，按月支付给诺德基金，再由诺德基金计算并支付给各基金销售机构。本基金自 2024 年 3 月 27 日起增设 C 类份额。A 类基金份额不收取销售服务费，C 类基金份额持有人约定的年基金销售服务费率为 0.05%。其计算公式为：

日基金销售服务费=前一日基金资产净值 x0.05%/当年天数。

6.4.10.3 与关联方进行银行间同业市场的债券(含回购)交易

本基金本报告期内及上年度可比期间未与关联方进行银行间同业市场的债券(含回购)交易。

6.4.10.4 报告期内转融通证券出借业务发生重大关联交易事项的说明**6.4.10.4.1 与关联方通过约定申报方式进行的适用固定期限费率的证券出借业务的情况**

本基金本报告期内及上年度可比期间未与关联方通过约定申报方式进行的适用固定期限费率的证券出借业务。

6.4.10.4.2 与关联方通过约定申报方式进行的适用市场化期限费率的证券出借业务的情况

本基金本报告期内及上年度可比期间未与关联方通过约定申报方式进行的适用市场化期限费率的证券出借业务。

6.4.10.5 各关联方投资本基金的情况**6.4.10.5.1 报告期内基金管理人运用自有资金投资本基金的情况**

报告期内及上年度可比期间基金管理人未运用自有资金投资本基金。

6.4.10.5.2 报告期末除基金管理人之外的其他关联方投资本基金的情况

本基金本报告期末及上年度末除基金管理人之外的其他关联方未投资本基金。

6.4.10.6 由关联方保管的银行存款余额及当期产生的利息收入

单位：人民币元

关联方名称	本期 2024年1月1日至2024年6月30日		上年度可比期间 2023年1月1日至2023年6月30日	
	期末余额	当期利息收入	期末余额	当期利息收入
上海银行	13,458,767.49	75,690.38	3,609,787.20	23,071.25

注：本基金的银行存款由基金托管人上海银行保管，按银行同业利率计息。

6.4.10.7 本基金在承销期内参与关联方承销证券的情况

本基金本报告期内及上年度可比期间未在承销期内参与关联方承销的证券。

6.4.10.8 其他关联交易事项的说明

本基金本报告期内及上年度可比期间无须作说明的其他关联交易事项。

6.4.11 利润分配情况

本基金本报告期内无利润分配。

6.4.12 期末（2024年6月30日）本基金持有的流通受限证券**6.4.12.1 因认购新发/增发证券而于期末持有的流通受限证券**

本基金本报告期末无因认购新发/增发证券而于期末持有的流通受限证券。

6.4.12.2 期末持有的暂时停牌等流通受限股票

本报告期末本基金未持有暂时停牌等流通受限股票。

6.4.12.3 期末债券正回购交易中作为抵押的债券

6.4.12.3.1 银行间市场债券正回购

本基金本报告期末无从事银行间市场债券正回购交易形成的卖出回购证券款余额。

6.4.12.3.2 交易所市场债券正回购

本基金本报告期末无从事交易所市场债券正回购交易形成的卖出回购证券款余额。

6.4.12.4 期末参与转融通证券出借业务的证券

本基金本报告期末无参与转融通证券出借业务的证券。

6.4.13 金融工具风险及管理

6.4.13.1 风险管理政策和组织架构

本基金是一只主动管理型债券型基金，属于较低风险品种。本基金投资的金融工具主要包括债券投资。本基金在日常经营活动中面临的与这些金融工具相关的风险主要包括信用风险、流动性风险及市场风险。本基金的基金管理人从事风险管理的主要目标是争取将以上风险控制在限定的范围之内，在获得稳定的息票收益的基础上，争取获得资本利得收益。

本基金的基金管理人内部风险控制机制分为“决策系统”、“执行系统”和“监督系统”三个方面：(1)决策系统由股东会、董事会、公司经营层下设的投资决策委员会和风险管理委员会组成；(2)执行系统由公司各职能部门组成，承担公司日常经营管理、风险控制、基金投资运作活动和具体工作，负责将公司决策系统的各项决议付诸实施；(3)监督系统由监事会、董事会及其下设的审计委员会、督察长、合规稽核部、风险控制部组成。各自监督的内容和对象分别由公司章程及相应的专门制度加以明确规定。

本基金的基金管理人对于金融工具的风险管理方法主要是通过定性分析和定量分析的方法去估测各种风险产生的可能损失。从定性分析的角度出发，判断风险损失的严重程度和出现同类风险损失的频度。而从定量分析的角度出发，根据本基金的投资目标，结合基金资产所运用金融工具特征通过特定的风险量化指标、模型，日常的量化报告，确定风险损失的限度和相应置信程度，及时可靠地对各种风险进行监督、检查和评估，并通过相应决策，将风险控制在可承受的范围内。

6.4.13.2 信用风险

信用风险是指基金在交易过程中因交易对手未履行合约责任，或者基金所投资证券之发行人出现违约、拒绝支付到期本息等情况，导致基金资产损失和收益变化的风险。

本基金的基金管理人在交易前对交易对手的资信状况进行了充分的评估。本基金的银行存款存放

在本基金的托管人上海银行，因而与银行存款相关的信用风险不重大。本基金在交易所进行的交易均以中国证券登记结算有限责任公司为交易对手完成证券交收和款项清算，违约风险可能性很小；在银行间同业市场进行交易前均对交易对手进行信用评估并对证券交割方式进行限制以控制相应的信用风险。

本基金的基金管理人建立了信用风险管理流程，通过对投资品种信用等级评估来控制证券发行人的信用风险，且通过分散化投资以分散信用风险。

本基金债券投资的信用评级情况按《中国人民银行信用评级管理指导意见》设定的标准统计及汇总。

6.4.13.2.1 按短期信用评级列示的债券投资

单位：人民币元

短期信用评级	本期末 2024年6月30日	上年度末 2023年12月31日
A-1	5,134,185.79	5,046,068.31
A-1 以下	-	-
未评级	127,858,516.22	859,566,775.99
合计	132,992,702.01	864,612,844.30

注：未评级部分债券为短期融资券及超短期融资券。

6.4.13.2.2 按短期信用评级列示的资产支持证券投资

无。

6.4.13.2.3 按短期信用评级列示的同业存单投资

单位：人民币元

短期信用评级	本期末 2024年6月30日	上年度末 2023年12月31日
A-1	98,551,720.11	-
A-1 以下	49,013,314.52	-
未评级	-	-
合计	147,565,034.63	-

注：短期同业存单 A-1 所填列的同业存单为主体信用评级为 AAA 的短期同业存单，短期同业存单 A-1 以下所填列的同业存单为主体信用评级为 AAA 以下的短期同业存单。

6.4.13.2.4 按长期信用评级列示的债券投资

单位：人民币元

长期信用评级	本期末 2024年6月30日	上年度末 2023年12月31日
AAA	306,893,553.14	102,536,074.31
AAA 以下	222,109,808.48	89,665,354.58
未评级	1,122,160,727.01	687,694,429.92

合计	1,651,164,088.63	879,895,858.81
----	------------------	----------------

注：未评级部分为政策性金融债、公司债、中期票据。

6.4.13.2.5 按长期信用评级列示的资产支持证券投资

无。

6.4.13.2.6 按长期信用评级列示的同业存单投资

无。

6.4.13.3 流动性风险

流动性风险是指基金在履行与金融负债有关的义务时遇到资金短缺的风险。本基金的流动性风险一方面来自于基金份额持有人可随时要求赎回其持有的基金份额，另一方面来自于投资品种所处的交易市场不活跃而带来的变现困难或因投资集中而无法在市场出现剧烈波动的情况下以合理的价格变现。

针对兑付赎回资金的流动性风险，本基金的基金管理人每日对本基金的申购赎回情况进行严密监控并预测流动性需求，保持基金投资组合中的可用现金头寸与之相匹配。本基金的基金管理人在基金合同中设计了巨额赎回条款，约定在非常情况下赎回申请的处理方式，控制因开放申购赎回模式带来的流动性风险，有效保障基金持有人利益。

针对投资品种变现的流动性风险，本基金的基金管理人通过独立的风险管理部门设定流动性比例要求，对流动性指标进行持续的监测和分析，包括组合持仓集中度指标、组合在短时间内变现能力的综合指标、组合中变现能力较差的投资品种比例以及流通受限制的投资品种比例等。本基金投资于一家公司发行的股票市值不超过基金资产净值的 10%，且本基金与由本基金的基金管理人管理的其他基金共同持有一家公司的证券不得超过该证券的 10%。本基金所持大部分证券在证券交易所上市，其余亦可在银行间同业市场交易，因此除附注 6.4.12 中列示的部分基金资产流通暂时受限制不能自由转让的情况外，其余均能以合理价格适时变现。此外，本基金可通过卖出回购金融资产方式借入短期资金应对流动性需求，其上限一般不超过基金持有的债券投资的公允价值。

于 2024 年 6 月 30 日，本基金所承担的全部金融负债的合同约定到期日均为一个月以内且不计息，可赎回基金份额净值(净资产)无固定到期日且不计息，因此账面余额即为未折现的合约到期现金流量。

6.4.13.3.1 金融资产和金融负债的到期期限分析

无。

6.4.13.3.2 报告期内本基金组合资产的流动性风险分析

本基金的基金管理人在基金运作过程中严格按照《公开募集证券投资基金运作管理办法》及《公开募集开放式证券投资基金流动性风险管理规定》等法规的要求对本基金组合资产的流动性风险进行管理，通过独立的风险管理部门对本基金的组合持仓集中度指标、流通受限制的投资品种比例以及组合在短期内变现能力的综合指标等流动性指标进行持续的监测和分析。

本基金投资于一家公司发行的证券市值不超过基金资产净值的 10%，且本基金与由本基金的基金管理人管理的其他基金共同持有一家发行的证券不得超过该证券的 10%（完全按照有关指数构成比例进行证券投资的开放式基金及中国证监会认定的特殊投资组合不受上述比例限制）。

本基金所持部分证券在证券交易所上市，其余亦可在银行间同业市场交易，部分基金资产流通暂时受限制不能自由转让的情况参见附注 6.4.12。此外，本基金可通过卖出回购金融资产方式借入短期资金应对流动性需求，其上限一般不超过基金持有的债券投资的公允价值。本基金主动投资于流动性受限资产的市值合计不得超过基金资产净值的 15%。

本基金的基金管理人每日对基金组合资产中 7 个工作日可变现资产的可变现价值进行审慎评估与测算，确保每日确认的净赎回申请不得超过 7 个工作日可变现资产的可变现价值。于本报告期末，本基金组合资产中经确认的当日净赎回金额不超过 7 个工作日可变现资产的账面价值。

同时，本基金的基金管理人通过合理分散逆回购交易的到期日与交易对手的集中度；按照穿透原则对交易对手的财务状况、偿付能力及杠杆水平等进行必要的尽职调查与严格的准入管理，以及对不同的交易对手实施交易额度管理并进行动态调整等措施严格管理本基金从事逆回购交易的流动性风险和交易对手风险。此外，本基金的基金管理人建立了逆回购交易质押品管理制度：根据质押品的资质确定质押率水平；持续监测质押品的风险状况与价值变动以确保质押品按公允价值计算足额；并在与私募类证券资管产品及中国证监会认定的其他主体为交易对手开展逆回购交易时，可接受质押品的资质要求与基金合同约定的投资范围保持一致。

6.4.13.4 市场风险

市场风险是指基金所持金融工具的公允价值或未来现金流量因所处市场各类价格因素的变动而发生波动的风险，包括利率风险、外汇风险和其他价格风险。

6.4.13.4.1 利率风险

利率风险是指金融工具的公允价值或现金流量受市场利率变动而发生波动的风险。利率敏感性金融工具均面临由于市场利率上升而导致公允价值下降的风险，其中浮动利率类金融工具还面临每个付息期间结束根据市场利率重新定价时对于未来现金流影响的风险。

本基金的基金管理人定期对本基金面临的利率敏感性缺口进行监控，并通过调整投资组合的久期

等方法对上述利率风险进行管理。

本基金主要投资于交易所及银行间市场交易的固定收益品种，因此存在相应的利率风险。

6.4.13.4.1.1 利率风险敞口

单位：人民币元

本期末 2024 年 6 月 30 日	1 个月以内	1-3 个月	3 个月-1 年	1-5 年	5 年以上	不计息	合计
资产							
货币资金	13,458,767.49	-	-	-	-	-	13,458,767.49
结算备付金	50,483.24	-	-	-	-	-	50,483.24
存出保证金	21,099.41	-	-	-	-	-	21,099.41
交易性金融资产	57,219,053.56	41,852,633.88	479,099,584.55	1,125,250,411.14	228,300,142.14	-	1,931,721,825.27
买入返售金融资产	118,242,351.45	-	-	-	-	-	118,242,351.45

资产							
应收申购款	-	-	-	-	-	14,489,427.12	14,489,427.12
资产总计	188,991,755.15	41,852,633.88	479,099,584.55	1,125,250,411.14	228,300,142.14	14,489,427.12	2,077,983,953.98
负债							
应付赎回款	-	-	-	-	-	10,584,279.22	10,584,279.22
应付管理人报酬	-	-	-	-	-	303,013.48	303,013.48
应付托管费	-	-	-	-	-	75,753.39	75,753.39
应付销售服务费	-	-	-	-	-	10,038.61	10,038.61
应交税费	-	-	-	-	-	92,333.30	92,333.30
其他负债	-	-	-	-	-	166,985.00	166,985.00

负债总计	-	-	-	-	-	11,232,403.00	11,232,403.00
利率敏感度缺口	188,991,755.15	41,852,633.88	479,099,584.55	1,125,250,411.14	228,300,142.14	3,257,024.12	2,066,751,550.98
上年度末 2023年12月31日	1个月以内	1-3个月	3个月-1年	1-5年	5年以上	不计息	合计
资产							
货币资金	7,839,836.13	-	-	-	-	-	7,839,836.13
结算备付金	45,855.40	-	-	-	-	-	45,855.40
存出保证金	2,370.32	-	-	-	-	-	2,370.32
交易性金融资产	142,658,860.11	419,426,928.99	565,472,718.59	616,950,195.42	-	-	1,744,508,703.11

应收申购款	-	-	-	-	-	5,127,739.99	5,127,739.99
资产总计	150,546,921.96	419,426,928.99	565,472,718.59	616,950,195.42	-	5,127,739.99	1,757,524,504.95
负债							
应付赎回款	-	-	-	-	-	3,573,118.78	3,573,118.78
应付管理人报酬	-	-	-	-	-	220,307.31	220,307.31
应付托管费	-	-	-	-	-	55,076.82	55,076.82
卖出回购金融资产款	436,237,654.39	-	-	-	-	-	436,237,654.39
应交税费	-	-	-	-	-	133,086.17	133,086.17
其他负债	-	-	-	-	-	255,880.86	255,880.86

负债总计	436,237,654.39	-	-	-	-	4,237,469.94	440,475,124.33
利率敏感度缺口	-285,690,732.43	419,426,928.99	565,472,718.59	616,950,195.42	-	-890,270.05	1,317,049,380.62

注：表中所示为本基金资产及负债的账面价值，并按照合约规定的利率重新定价日或到期日孰早者予以分类。

6.4.13.4.1.2 利率风险的敏感性分析

假设	除市场利率以外的其他市场变量保持不变		
分析	相关风险变量的变动	对资产负债表日基金资产净值的影响金额（单位：人民币元）	
		本期末（2024年6月30日）	上年度末（2023年12月31日）
	市场利率下降25个基点	13,373,850.63	3,630,322.61
市场利率上升25个基点	-13,168,514.81	-3,609,388.51	

6.4.13.4.2 外汇风险

外汇风险是指金融工具的公允价值或未来现金流量因外汇汇率变动而发生波动的风险。本基金的所有资产及负债以人民币计价，因此无重大外汇风险。

6.4.13.4.3 其他价格风险

其他价格风险是指基金所持金融工具的公允价值或未来现金流量因除市场利率和外汇汇率以外的市场价格因素变动而发生波动的风险。本基金主要投资于证券交易所上市或银行间同业市场交易的固定收益品种，因此无重大其他价格风险。

6.4.13.4.3.1 其他价格风险敞口

无。

6.4.13.4.3.2 其他价格风险的敏感性分析

无。

6.4.14 公允价值

6.4.14.1 金融工具公允价值计量的方法

公允价值计量结果所属的层次，由对公允价值计量整体而言具有重要意义的输入值所属的最低层次决定：

第一层次：相同资产或负债在活跃市场上未经调整的报价。

第二层次：除第一层次输入值外相关资产或负债直接或间接可观察的输入值。

第三层次：相关资产或负债的不可观察输入值。

6.4.14.2 持续的以公允价值计量的金融工具

6.4.14.2.1 各层次金融工具的公允价值

单位：人民币元

公允价值计量结果所属的层次	本期末 2024年6月30日	上年度末 2023年12月31日
第一层次	-	-
第二层次	1,931,721,825.27	1,744,508,703.11
第三层次	-	-
合计	1,931,721,825.27	1,744,508,703.11

6.4.14.2.2 公允价值所属层次间的重大变动

本基金以导致各层次之间转换的事项发生日为确认各层次之间转换的时点。

本基金本期持有的以公允价值计量的金融工具的公允价值所属层次未发生重大变动。

6.4.14.3 非持续的以公允价值计量的金融工具的说明

于 2024 年 06 月 30 日，本基金未持有非持续的以公允价值计量的金融资产 (2023 年 6 月 30 日：同)。

6.4.14.4 不以公允价值计量的金融工具的相关说明

不以公允价值计量的金融资产和负债主要包括应收款项和其他金融负债，其账面价值与公允价值相差很小。

6.4.15 有助于理解和分析会计报表需要说明的其他事项

截至资产负债表日本基金无需要说明的其他重要事项。

§ 7 投资组合报告

7.1 期末基金资产组合情况

金额单位：人民币元

序号	项目	金额	占基金总资产的比例 (%)
1	权益投资	-	-
	其中：股票	-	-
2	基金投资	-	-
3	固定收益投资	1,931,721,825.27	92.96
	其中：债券	1,931,721,825.27	92.96
	资产支持证券	-	-
4	贵金属投资	-	-
5	金融衍生品投资	-	-
6	买入返售金融资产	118,242,351.45	5.69
	其中：买断式回购的买入返售金融资产	-	-
7	银行存款和结算备付金合计	13,509,250.73	0.65
8	其他各项资产	14,510,526.53	0.70
9	合计	2,077,983,953.98	100.00

7.2 报告期末按行业分类的股票投资组合

7.2.1 报告期末按行业分类的境内股票投资组合

本基金本报告期末未持有股票。

7.2.2 报告期末按行业分类的港股通投资股票投资组合

本基金本报告期末未持有港股通投资股票。

7.3 期末按公允价值占基金资产净值比例大小排序的所有股票投资明细

本基金本报告期末未持有股票。

7.4 报告期内股票投资组合的重大变动

7.4.1 累计买入金额超出期初基金资产净值 2%或前 20 名的股票明细

本基金本报告期内未持有股票。

7.4.2 累计卖出金额超出期初基金资产净值 2%或前 20 名的股票明细

本基金本报告期内未持有股票。

7.4.3 买入股票的成本总额及卖出股票的收入总额

本基金本报告期内未持有股票。

7.5 期末按债券品种分类的债券投资组合

金额单位：人民币元

序号	债券品种	公允价值	占基金资产净值比例 (%)
----	------	------	---------------

1	国家债券	-	-
2	央行票据	-	-
3	金融债券	441,949,801.56	21.38
	其中：政策性金融债	162,993,430.37	7.89
4	企业债券	62,368,213.15	3.02
5	企业短期融资券	132,992,702.01	6.43
6	中期票据	1,146,846,073.92	55.49
7	可转债（可交换债）	-	-
8	同业存单	147,565,034.63	7.14
9	其他	-	-
10	合计	1,931,721,825.27	93.47

7.6 期末按公允价值占基金资产净值比例大小排序的前五名债券投资明细

金额单位：人民币元

序号	债券代码	债券名称	数量（张）	公允价值	占基金资产净值比例（%）
1	210218	21 国开 18	700,000	71,517,565.57	3.46
2	220202	22 国开 02	700,000	71,002,515.07	3.44
3	112480431	24 青岛农商行 CD109	500,000	49,310,739.56	2.39
4	112496480	24 南京银行 CD069	500,000	49,240,980.55	2.38
5	112480553	24 绍兴银行 CD064	500,000	49,013,314.52	2.37

7.7 期末按公允价值占基金资产净值比例大小排序的所有资产支持证券投资明细

本基金本报告期末未持有资产支持证券。

7.8 报告期末按公允价值占基金资产净值比例大小排序的前五名贵金属投资明细

本基金本报告期末未持有贵金属。

7.9 期末按公允价值占基金资产净值比例大小排序的前五名权证投资明细

本基金本报告期末未持有权证。

7.10 报告期末本基金投资的国债期货交易情况说明

7.10.1 本期国债期货投资政策

本基金本报告期末未持有国债期货。

7.10.2 本期国债期货投资评价

本基金本报告期末未持有国债期货。

7.11 投资组合报告附注

7.11.1 基金投资的前十名证券的发行主体本期是否出现被监管部门立案调查，或在报告编制日前一年内受到公开谴责、处罚的情形

本基金本报告期末按公允价值占基金资产净值比例投资的前十名证券发行主体中，24 青岛

农商行 CD109 的发行主体青岛农村商业银行股份有限公司（以下简称“青岛农商行”）、24 南京银行 CD069 的发行主体南京银行股份有限公司（以下简称“南京银行”）存在被监管公开处罚的情形。

1、24 青岛农商行 CD109

根据 2024 年 1 月 2 日的行政处罚决定，青岛农商行因监管标准化（EAST）数据错报漏报，被国家金融监督管理总局青岛监管局罚款人民币三十万元。

2、24 南京银行 CD069

根据 2023 年 8 月 25 日的行政处罚决定，南京银行因办理经常项目资金收付，未对交易单证的真实性及其与外汇收支的一致性进行合理性审查；未按规定报送财务会计报告、统计报表等资料；违反外汇登记管理规定，被国家外汇管理局江苏省分局给予警告；罚款人民币 60 万元。

对 24 青岛农商行 CD109、24 南京银行 CD069 的投资决策程序的说明：

本基金管理人认为相关处罚对以上银行偿付能力影响较小，风险可控。我们对该证券的投资严格执行内部投资决策流程，符合法律法规和公司制度的规定。

除上述情况外，本报告期内基金投资的前十名证券的发行主体无被监管部门立案调查的情况，无在报告编制日前一年内受到公开谴责、处罚的情况。

7.11.2 基金投资的前十名股票是否超出基金合同规定的备选股票库

本基金本报告期末未持有股票，不存在投资于超出基金合同规定备选股票库之外的股票。

7.11.3 期末其他各项资产构成

单位：人民币元

序号	名称	金额
1	存出保证金	21,099.41
2	应收清算款	-
3	应收股利	-
4	应收利息	-
5	应收申购款	14,489,427.12
6	其他应收款	-
7	待摊费用	-
8	其他	-
9	合计	14,510,526.53

7.11.4 期末持有的处于转股期的可转换债券明细

本基金本报告期末未持有处于转股期的可转换债券。

7.11.5 期末前十名股票中存在流通受限情况的说明

本基金本报告期末未持有股票。

7.11.6 投资组合报告附注的其他文字描述部分

由于四舍五入的原因，分项之和与合计项之间可能存在尾差。

§ 8 基金份额持有人信息

8.1 期末基金份额持有人户数及持有人结构

份额单位：份

份额级别	持有人户数 (户)	户均持有的基金份额	持有人结构			
			机构投资者		个人投资者	
			持有份额	占总份额比例 (%)	持有份额	占总份额比例 (%)
诺德安鸿 A	27,664	60,834.62	712,395,646.08	42.33	970,533,249.08	57.67
诺德安鸿 C	9,305	31,897.48	120,630,324.90	40.64	176,175,725.20	59.36
合计	36,969	53,551.22	833,025,970.98	42.08	1,146,708,974.28	57.92

8.2 期末基金管理人的从业人员持有本基金的情况

项目	份额级别	持有份额总数 (份)	占基金总份额比例 (%)
基金管理人所有从业人员持有本基金	诺德安鸿 A	142,894.08	0.01
	诺德安鸿 C	0.00	0.00
	合计	142,894.08	0.01

8.3 期末基金管理人的从业人员持有本开放式基金份额总量区间情况

项目	份额级别	持有基金份额总量的数量区间 (万份)
本公司高级管理人员、基金投资和研究部门负责人持有本开放式基金	诺德安鸿 A	0
	诺德安鸿 C	0
	合计	0
本基金基金经理持有本开放式基金	诺德安鸿 A	0
	诺德安鸿 C	0
	合计	0

§ 9 开放式基金份额变动

单位：份

项目	诺德安鸿 A	诺德安鸿 C
----	--------	--------

基金合同生效日 (2021 年 1 月 15 日) 基金份额总额	205,003,228.26	-
本报告期期初基金份额总额	1,294,261,297.14	-
本报告期基金总申购份额	1,719,946,213.91	304,121,323.46
减:本报告期基金总赎回份额	1,331,278,615.89	7,315,273.36
本报告期基金拆分变动份额	-	-
本报告期期末基金份额总额	1,682,928,895.16	296,806,050.10

注: 1. 总申购份额包含转换入份额; 总赎回份额含转换出份额。

2. 根据诺德基金管理有限公司《关于诺德安鸿纯债债券型证券投资基金增加 C 类基金份额并修改基金合同及托管协议的公告》的规定, 自 2024 年 3 月 27 日起, 本基金将增加 C 类基金份额并分别设置对应的基金代码。原有的基金份额在增加 C 类基金份额后, 全部自动转换为诺德安鸿纯债债券型证券投资基金 A 类基金份额。投资人申购时可以自主选择 A 类基金份额或 C 类基金份额对应的基金代码进行申购。由于基金费用的不同, 本基金 A 类基金份额和 C 类基金份额将分别计算并公告基金份额净值和基金份额累计净值。新增的 C 类基金份额从本类别基金资产中计提销售服务费, 在投资者申购时不收取申购费用、赎回时收取赎回费用。

§ 10 重大事件揭示

10.1 基金份额持有人大会决议

本报告期内无基金份额持有人大会决议。

10.2 基金管理人、基金托管人的专门基金托管部门的重大人事变动

(1) 本基金管理人 2024 年 6 月 29 日发布公告, 陈培阳先生自 2024 年 6 月 28 日起离任公司督察长职务, 总经理罗凯先生代任督察长一职。

(2) 本报告期内, 基金托管人的专门基金托管部门无重大人事变动。

10.3 涉及基金管理人、基金财产、基金托管业务的诉讼

本报告期内无涉及本基金管理人、基金财产、基金托管业务的诉讼事项。

10.4 基金投资策略的改变

本报告期内基金的投资组合策略没有重大改变。

10.5 为基金进行审计的会计师事务所情况

本报告期内为基金进行审计的会计师事务所未发生变更。

10.6 管理人、托管人及其高级管理人员受稽查或处罚等情况

10.6.1 管理人及其高级管理人员受稽查或处罚等情况

措施 1	内容
受到稽查或处罚等措施的主体	管理人；相关高级管理人员
受到稽查或处罚等措施的时间	2024 年 5 月 21 日
采取稽查或处罚等措施的机构	中国证监会上海监管局
受到的具体措施类型	责令整改；警示函
受到稽查或处罚等措施的原因	部分业务内控管理不完善
管理人采取整改措施的情况（如提出整改意见）	基金管理人已按要求及时改正并提交整改报告
其他	-

10.6.2 托管人及其高级管理人员受稽查或处罚等情况

本报告期内，本基金托管人的托管业务部门及其相关高级管理人员无受稽查或处罚等情况。

10.7 基金租用证券公司交易单元的有关情况

10.7.1 基金租用证券公司交易单元进行股票投资及佣金支付情况

金额单位：人民币元

券商名称	交易单元数量	股票交易		应支付该券商的佣金		备注
		成交金额	占当期股票成交总额的比例 (%)	佣金	占当期佣金总量的比例 (%)	
山西证券	2	-	-	1,190.88	100.00	-

注：根据中国证监会的有关规定，基金管理人在比较了多家证券经营机构的财务状况、经营状况、研究水平后，向多家证券公司租用了基金交易单元。

1、基金专用交易单元的选择标准如下：

- (1) 公司财务状况良好、经营行为稳健规范，内控制度健全、在业内有良好的声誉；
- (2) 具备基金运作所需的高效、安全的通讯条件，交易设施满足基金进行证券交易的需要；
- (3) 具有较强的研究能力，能及时、全面、定期提供质量较高的宏观、行业、公司和证券市场研究报告，并能根据基金投资的特殊要求，提供专门的研究报告；

2、基金专用交易单元的选择程序如下：

- (1) 基金管理人根据上述标准考察后，确定选用交易单元的证券经营机构；
- (2) 基金管理人和被选中的证券经营机构签订交易单元租用协议。

3、报告期内租用证券公司交易单元的变更情况：

本报告期内基金管理人新租交易单元：无，退租交易单元：无。

10.7.2 基金租用证券公司交易单元进行其他证券投资的情况

金额单位：人民币元

券商名称	债券交易		债券回购交易		权证交易	
	成交金额	占当期债券成交总额的比例(%)	成交金额	占当期债券回购成交总额的比例(%)	成交金额	占当期权证成交总额的比例(%)
山西证券	233,602,450.00	100.00	-	-	-	-

10.8 其他重大事件

序号	公告事项	法定披露方式	法定披露日期
1	诺德基金管理有限公司关于公司实际控制人变更的公告	四大报、指定互联网网站	2024年1月11日
2	诺德基金管理有限公司关于旗下部分基金参加上海好买基金销售有限公司申购（含定期定额投资）、转换业务费率优惠活动的公告	四大报、指定互联网网站	2024年1月19日
3	诺德基金管理有限公司旗下部分基金2023年4季度报告提示性公告	四大报、指定互联网网站	2024年1月19日
4	诺德安鸿纯债债券型证券投资基金2023年第4季度报告	指定互联网网站	2024年1月19日
5	诺德基金管理有限公司关于旗下部分基金参加福克斯（北京）基金销售有限公司申购（含定期定额投资）业务费率优惠活动的公告	中国证券报、证券时报、指定互联网网站	2024年1月30日
6	诺德基金管理有限公司关于旗下部分基金参加上海大智慧基金销售有限公司申购（含定期定额投资）、转换业务费率优惠活动的公告	四大报、指定互联网网站	2024年2月28日
7	诺德基金管理有限公司关于诺德安鸿纯债债券型证券投资基金个人投资者暂停大额申购（含转换转入、定期定额投资）业务的公告	中国证券报、指定互联网网站	2024年3月1日
8	诺德基金管理有限公司关于关闭公司直销网上交易平台、微信交易平台（诺德基金微理财）开户、认购、申购（含定期定额投资）、基金转换业务的公告	四大报、指定互联网网站	2024年3月1日
9	诺德基金管理有限公司关于旗下部分基金参加玄元保险代理有限公司申购（含定期定额投资）、转换业务费率优惠活动的公告	四大报、指定互联网网站	2024年3月14日

10	诺德基金管理有限公司关于诺德安鸿纯债债券型证券投资基金机构投资者调整大额申购（含转换转入、定期定额投资）业务的公告	中国证券报、指定互联网网站	2024 年 3 月 15 日
11	关于诺德安鸿纯债债券型证券投资基金增加 C 类基金份额并修改基金合同及托管协议的公告	中国证券报、指定互联网网站	2024 年 3 月 25 日
12	诺德安鸿纯债债券型证券投资基金托管协议（修订）（2024 年 3 月）	指定互联网网站	2024 年 3 月 25 日
13	诺德安鸿纯债债券型证券投资基金基金合同（修订）（2024 年 3 月）	指定互联网网站	2024 年 3 月 25 日
14	诺德基金管理有限公司关于旗下部分基金参加华源证券股份有限公司申购（含定期定额投资）业务费率优惠活动的公告	中国证券报、证券时报、指定互联网网站	2024 年 3 月 28 日
15	诺德基金管理有限公司旗下部分基金 2023 年年度报告提示性公告	四大报、指定互联网网站	2024 年 3 月 28 日
16	诺德安鸿纯债债券型证券投资基金 2023 年年度报告	指定互联网网站	2024 年 3 月 28 日
17	诺德基金管理有限公司关于旗下部分证券投资基金招募说明书更新提示性公告	证券时报、指定互联网网站	2024 年 3 月 29 日
18	诺德安鸿纯债债券型证券投资基金基金产品资料概要（更新）	指定互联网网站	2024 年 3 月 29 日
19	诺德安鸿纯债债券型证券投资基金招募说明书（更新）（2024 年 3 月）	指定互联网网站	2024 年 3 月 29 日
20	诺德基金管理有限公司关于旗下部分基金参加蚂蚁（杭州）基金销售有限公司转换业务费率优惠活动的公告	四大报、指定互联网网站	2024 年 4 月 12 日
21	诺德基金管理有限公司旗下部分基金 2024 年第 1 季度报告提示性公告	四大报、指定互联网网站	2024 年 4 月 19 日
22	诺德安鸿纯债债券型证券投资基金 2024 年第 1 季度报告	指定互联网网站	2024 年 4 月 19 日
23	诺德基金管理有限公司关于旗下部分基金参加格林大华期货有限公司申购（含定期定额投资）业务费率优惠活动的公告	证券时报、上海证券报、中国证券报、指定互联网网站	2024 年 4 月 26 日
24	诺德基金管理有限公司关于旗下部分基金参加北京坤元基金销售有限公司申购（含定期定额投资）业务费率优惠活动的公告	四大报、指定互联网网站	2024 年 5 月 29 日
25	诺德基金管理有限公司关于旗下部分基金参加海通期货股份有限公司申购（含定期定额投资）业务费率优惠活	证券时报、中国证券报、指定互联网网站	2024 年 5 月 30 日

	动的公告		
26	诺德基金管理有限公司关于旗下部分基金参加中泰证券股份有限公司申购（含定期定额投资）、转换业务费率优惠活动的公告	四大报、指定互联网网站	2024年5月31日
27	诺德基金管理有限公司关于诺德安鸿纯债债券型证券投资基金个人投资者调整大额申购（含转换转入、定期定额投资）业务的公告	中国证券报、指定互联网网站	2024年6月19日
28	诺德基金管理有限公司关于旗下部分证券投资基金基金产品资料概要更新提示性公告	四大报、指定互联网网站	2024年6月27日
29	诺德安鸿纯债债券型证券投资基金（诺德安鸿 A 份额）基金产品资料概要更新	指定互联网网站	2024年6月27日
30	诺德基金管理有限公司基金行业高级管理人员变更公告	四大报、指定互联网网站	2024年6月29日
31	诺德基金管理有限公司关于董事变更的公告	四大报、指定互联网网站	2024年6月29日
32	诺德基金管理有限公司关于旗下部分基金参加北京新浪仓石基金销售有限公司有限公司申购（含定期定额投资）业务费率优惠活动的公告	上海证券报、证券时报、中国证券报、指定互联网网站	2024年6月29日

注：指定互联网网站包括基金管理人网站、中国证监会基金电子披露网站。

§ 11 影响投资者决策的其他重要信息

11.1 报告期内单一投资者持有基金份额比例达到或超过 20%的情况

投资者类别	报告期内持有基金份额变化情况					报告期末持有基金情况	
	序号	持有基金份额比例达到或者超过 20%的时间区间	期初份额	申购份额	赎回份额	持有份额	份额占比 (%)
机构	1	20240101 - 20240515	845,720,0 97.61	97,209,0 98.86	845,718,5 91.75	97,210,604.72	4.91
产品特有风险							
<p>1、基金净值大幅波动的风险 单一持有基金比例过高的投资者连续大量赎回，可能会影响基金投资的持续性和稳定性，增加变现成本。同时，按照净值计算尾差处理规则可能引起基金份额净值异常上涨或下跌。</p> <p>2、赎回申请延期办理的风险 单一持有基金比例过高的投资者大额赎回后可能触发本基金巨额赎回条件，导致同期中小投资者小额赎回面临部分延期办理的情况。</p> <p>3、基金投资策略难以实现的风险</p>							

单一持有基金比例过高的投资者大额赎回后，可能引起基金资产总净值显著降低，从而使基金在投资时受到限制，导致基金投资策略难以实现。

11.2 影响投资者决策的其他重要信息

无。

§ 12 备查文件目录

12.1 备查文件目录

- 1、中国证监会批准本基金发行及募集的文件。
- 2、《诺德安鸿纯债债券型证券投资基金基金合同》。
- 3、《诺德安鸿纯债债券型证券投资基金托管协议》。
- 4、诺德基金管理有限公司批准成立文件、营业执照、公司章程。
- 5、诺德安鸿纯债债券型证券投资基金 2024 年中期报告原文。
- 6、诺德基金管理有限公司董事会决议。

12.2 存放地点

基金管理人和/或基金托管人住所，并登载于基金管理人网站：<http://www.nuodefund.com>。

12.3 查阅方式

投资者可在营业时间至基金管理人办公场所免费查阅或登录基金管理人网站查阅。

投资者对本报告如有疑问，可咨询本基金管理人诺德基金管理有限公司，咨询电话 400-888-0009、(021)68604888，或发电子邮件，E-mail:service@nuodefund.com。

诺德基金管理有限公司

2024 年 8 月 30 日