

华夏国企红利混合型发起式证券投资基金

2024 年中期报告

2024 年 6 月 30 日

基金管理人：华夏基金管理有限公司

基金托管人：中国建设银行股份有限公司

报告送出日期：二〇二四年八月三十日

§1 重要提示及目录

1.1 重要提示

基金管理人的董事会、董事保证本报告所载资料不存在虚假记载、误导性陈述或重大遗漏，并对其内容的真实性、准确性和完整性承担个别及连带的法律责任。本中期报告已经三分之二以上独立董事签字同意，并由董事长签发。

基金托管人中国建设银行股份有限公司根据本基金合同规定，于 2024 年 8 月 28 日复核了本报告中的财务指标、净值表现、利润分配情况、财务会计报告、投资组合报告等内容，保证复核内容不存在虚假记载、误导性陈述或者重大遗漏。

基金管理人承诺以诚实信用、勤勉尽责的原则管理和运用基金资产，但不保证基金一定盈利。

基金的过往业绩并不代表其未来表现。投资有风险，投资者在作出投资决策前应仔细阅读本基金的招募说明书及其更新。

本报告中财务资料未经审计。

本报告期自 2024 年 2 月 27 日起至 6 月 30 日止。

1.2 目录

§1 重要提示及目录.....	1
§2 基金简介.....	3
§3 主要财务指标和基金净值表现.....	4
3.1 主要会计数据和财务指标.....	4
3.2 基金净值表现.....	5
§4 管理人报告.....	6
§5 托管人报告.....	10
§6 中期报告财务会计报告（未经审计）.....	11
6.1 资产负债表.....	11
6.2 利润表.....	12
6.3 净资产变动表.....	13
6.4 报表附注.....	14
§7 投资组合报告.....	35
7.1 期末基金资产组合情况.....	35
7.2 报告期末按行业分类的股票投资组合.....	36
7.3 期末按公允价值占基金资产净值比例大小排序的所有股票投资明细.....	36
7.4 报告期内股票投资组合的重大变动.....	37
7.5 期末按债券品种分类的债券投资组合.....	41
7.6 期末按公允价值占基金资产净值比例大小排序的前五名债券投资明细.....	41
7.7 期末按公允价值占基金资产净值比例大小排序的所有资产支持证券投资明细.....	41
7.8 报告期末按公允价值占基金资产净值比例大小排序的前五名贵金属投资明细.....	41
7.9 期末按公允价值占基金资产净值比例大小排序的前五名权证投资明细.....	41
7.10 本基金投资股指期货的投资政策.....	41
7.11 报告期末本基金投资的国债期货交易情况说明.....	41
7.12 投资组合报告附注.....	41
§8 基金份额持有人信息.....	42
§9 开放式基金份额变动.....	43
§10 重大事件揭示.....	44
§11 影响投资者决策的其他重要信息.....	46
§12 备查文件目录.....	46

§2 基金简介

2.1 基金基本情况

基金名称	华夏国企红利混合型发起式证券投资基金	
基金简称	华夏国企红利混合发起式	
基金主代码	019729	
交易代码	019729	
基金运作方式	契约型开放式	
基金合同生效日	2024 年 2 月 27 日	
基金管理人	华夏基金管理有限公司	
基金托管人	中国建设银行股份有限公司	
报告期末基金份额总额	23,304,313.60 份	
基金合同存续期	不定期	
下属分级基金的基金简称	华夏国企红利混合发起式 A	华夏国企红利混合发起式 C
下属分级基金的交易代码	019729	019730
报告期末下属分级基金的份额总额	19,428,519.82 份	3,875,793.78 份

2.2 基金产品说明

投资目标	本基金通过精选国企红利主题投资标的，在严格控制风险的前提下，力争实现基金资产的长期稳定增值。
投资策略	主要投资策略包括资产配置策略、股票投资策略、固定收益品种投资策略、股指期货投资策略、国债期货投资策略、股票期权投资策略等。在股票投资策略上，本基金将在国企红利主题界定的基础上对潜在标的股票进行审慎筛选，构建备选股票池并动态更新。
业绩比较基准	中证国有企业红利指数收益率×60%+中证港股通综合指数收益率×20%+中债综合全价指数收益率×20%。
风险收益特征	本基金为混合型基金，其预期风险和预期收益低于股票型基金，高于债券型基金与货币市场基金。本基金还可通过港股通渠道投资于香港证券市场，除了需要承担与境内证券投资基金类似的市场波动风险等一般投资风险之外，本基金还将面临汇率风险、香港市场风险等特殊投资风险。

2.3 基金管理人和基金托管人

项目		基金管理人	基金托管人
名称		华夏基金管理有限公司	中国建设银行股份有限公司
信息披露 负责人	姓名	李彬	王小飞
	联系电话	400-818-6666	021-6063 7103
	电子邮箱	service@ChinaAMC.com	wangxiaofei.zh@ccb.com
客户服务电话		400-818-6666	021-60637228
传真		010-63136700	021-60635778

注册地址	北京市顺义区安庆大街甲3号院	北京市西城区金融大街25号
办公地址	北京市西城区金融大街33号通泰大厦B座8层	北京市西城区闹市口大街1号院1号楼
邮政编码	100033	100033
法定代表人	张佑君	张金良

2.4 信息披露方式

本基金选定的信息披露报纸名称	《上海证券报》
登载基金中期报告正文的管理人互联网网址	www.ChinaAMC.com
基金中期报告备置地点	基金管理人和/或基金托管人的住所/办公地址

2.5 其他相关资料

项目	名称	办公地址
注册登记机构	华夏基金管理有限公司	北京市西城区金融大街 33 号通泰大厦 B 座 8 层

§3 主要财务指标和基金净值表现

3.1 主要会计数据和财务指标

金额单位：人民币元

3.1.1 期间数据和指标	报告期（2024年2月27日（基金合同生效日）至2024年6月30日）	
	华夏国企红利混合发起式 A	华夏国企红利混合发起式 C
本期已实现收益	830,614.48	151,131.68
本期利润	336,432.17	-2,537.59
加权平均基金份额本期利润	0.0163	-0.0006
本期加权平均净值利润率	1.60%	-0.06%
本期基金份额净值增长率	1.29%	1.08%
3.1.2 期末数据和指标	报告期末(2024年6月30日)	
	华夏国企红利混合发起式 A	华夏国企红利混合发起式 C
期末可供分配利润	249,899.11	41,721.62
期末可供分配基金份额利润	0.0129	0.0108
期末基金资产净值	19,678,418.93	3,917,515.40
期末基金份额净值	1.0129	1.0108
3.1.3 累计期末指标	报告期末(2024年6月30日)	
	华夏国企红利混合发起式 A	华夏国企红利混合发起式 C
基金份额累计净值增长率	1.29%	1.08%

注：①所述基金业绩指标不包括持有人认购或交易基金的各项费用，计入费用后实际收益水平要低于所列数字。

②本期已实现收益指基金本期利息收入、投资收益、其他收入（不含公允价值变动收益）扣除相关费用和信用减值损失后的余额，本期利润为本期已实现收益加上本期公允价值变动收益。

③期末可供分配利润为期末资产负债表中未分配利润与未分配利润中已实现部分的孰低数。

④本基金合同于 2024 年 2 月 27 日生效。

3.2 基金净值表现

3.2.1 基金份额净值增长率及其与同期业绩比较基准收益率的比较

华夏国企红利混合发起式 A

阶段	份额净值增长率①	份额净值增长率标准差②	业绩比较基准收益率③	业绩比较基准收益率标准差④	①-③	②-④
过去一个月	-3.44%	0.73%	-3.35%	0.56%	-0.09%	0.17%
过去三个月	0.88%	0.75%	1.63%	0.61%	-0.75%	0.14%
自基金合同生效起至今	1.29%	0.66%	1.62%	0.56%	-0.33%	0.10%

华夏国企红利混合发起式 C

阶段	份额净值增长率①	份额净值增长率标准差②	业绩比较基准收益率③	业绩比较基准收益率标准差④	①-③	②-④
过去一个月	-3.49%	0.73%	-3.35%	0.56%	-0.14%	0.17%
过去三个月	0.73%	0.75%	1.63%	0.61%	-0.90%	0.14%
自基金合同生效起至今	1.08%	0.66%	1.62%	0.56%	-0.54%	0.10%

3.2.2 自基金合同生效以来基金份额累计净值增长率变动及其与同期业绩比较基准收益率变动的比较

华夏国企红利混合型发起式证券投资基金

份额累计净值增长率与业绩比较基准收益率历史走势对比图

(2024 年 2 月 27 日至 2024 年 6 月 30 日)

华夏国企红利混合发起式 A

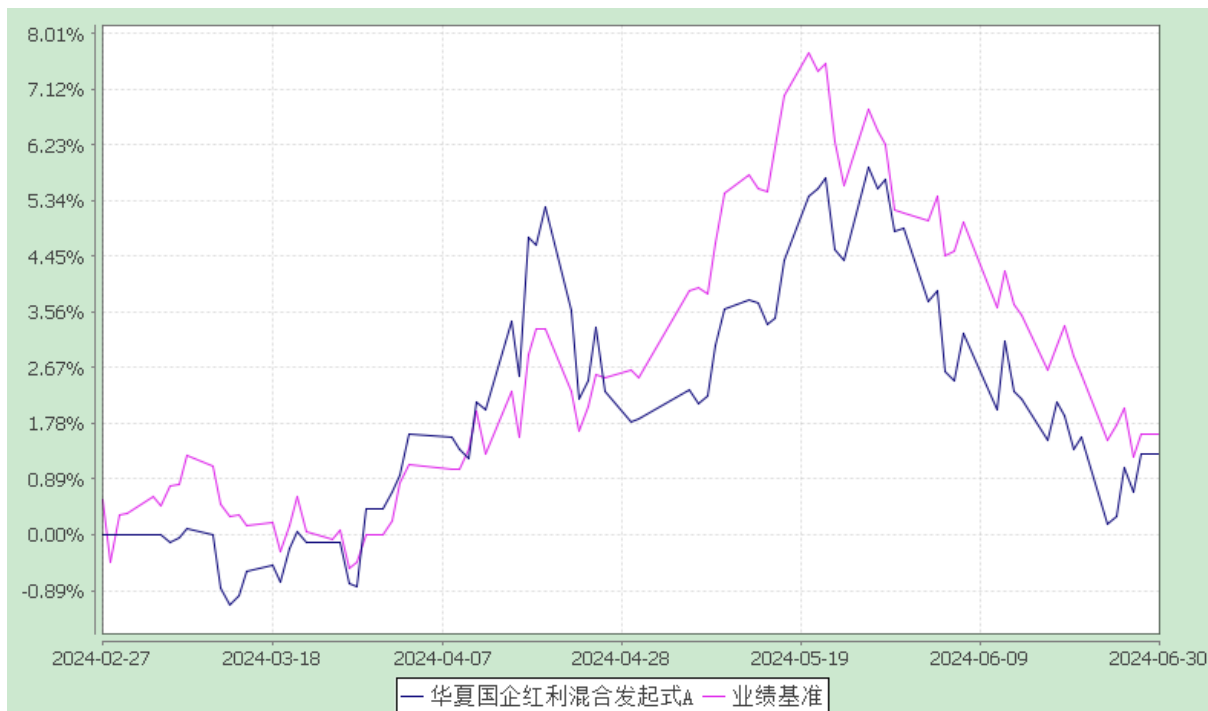

华夏国企红利混合发起式 C

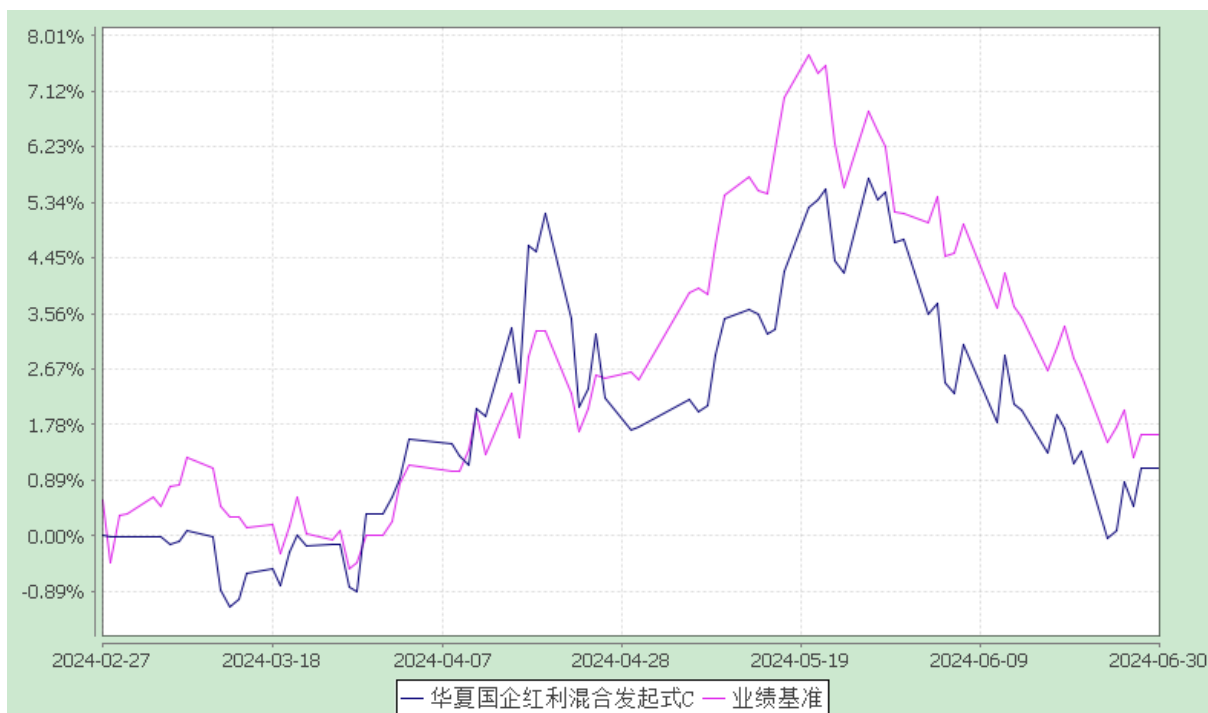

注：①本基金合同于 2024 年 2 月 27 日生效。

②根据本基金的基金合同规定，本基金自基金合同生效之日起 6 个月内使基金的投资组合比例符合本基金合同中投资范围、投资限制的有关约定。

§4 管理人报告

4.1 基金管理人及基金经理情况

4.1.1 基金管理人及其管理基金的经验

华夏基金管理有限公司成立于 1998 年 4 月 9 日，是经中国证监会批准成立的首批全国性基金管理公司之一。公司总部设在北京，在北京、上海、深圳、成都、南京、杭州、广州、青岛、武汉及沈阳设有分公司，在香港、深圳、上海、北京设有子公司。公司是首批全国社保基金管理人、首批企业年金基金管理人、境内首批 QDII 基金管理人、境内首只 ETF 基金管理人、境内首只沪港通 ETF 基金管理人、首批内地与香港基金互认基金管理人、首批基本养老保险基金投资管理人资格、首家加入联合国责任投资原则组织的公募基金公司、首批公募 FOF 基金管理人、首批公募养老目标基金管理人、首批个人养老金基金管理人、境内首批中日互通 ETF 基金管理人、首批商品期货 ETF 基金管理人、首批公募 MOM 基金管理人、首批纳入互联互通 ETF 基金管理人、首批北交所主题基金管理人以及特定客户资产管理人、保险资金投资管理人、公募 REITs 管理人，国内首家承诺“碳中和”具体目标和路径的公募基金公司，香港子公司是首批 RQFII 基金管理人。华夏基金是业务领域最广泛的基金管理公司之一。

华夏基金是境内 ETF 基金资产管理规模最大的基金管理公司之一，在 ETF 基金管理方面积累了丰富的经验，形成了覆盖大盘蓝筹、宽基指数、中小创指数、主题指数、行业指数、SmartBeta 策略、海外市场指数、信用债指数、商品指数等较为完整的产品线。

华夏基金以深入的投资研究为基础，尽力捕捉市场机会，为投资人谋求良好的回报。根据银河证券基金研究中心《中国基金业绩评价报告》，截至 2024 年 6 月 30 日，华夏基金旗下多只产品近 1 年同类排名领先（基金排名不作为产品未来表现的保证），其中：

主动权益产品：在北交所主题偏股型基金(A 类)中华夏北交所创新中小企业精选两年定开混合发起式排名第 1/10；在对冲策略绝对收益目标基金(A 类)华夏安泰对冲策略 3 个月定开混合排名第 1/22；在 QDII 混合基金(A 类)中华夏全球科技先锋混合(QDII)排名第 2/48；在汽车主题行业偏股型基金(A 类)中华夏新能源车龙头混合发起式(A 类)排名第 3/17；在消费行业偏股型基金(A 类)中华夏网购精选混合(A 类)排名第 3/78、华夏消费臻选混合发起式(A 类)排名第 7/78。

固收与固收+产品：在 QDII 债券型基金(A 类)华夏收益债券 (QDII) (A 类)排名第 1/24、华夏大中华信用债券 (QDII) (A 类)排名第 2/24；在信用债指数债券型基金(A 类)华夏亚债中国指数(A 类)排名第 2/18；在定开纯债债券型基金(A 类)中华夏鼎华一年定开债券排名第 5/616、华夏鼎成一年定开债券排名第 14/616；在普通债券型基金(可投转债)(A 类)中华夏稳定双利债券(A 类)排名第 12/241；在长期纯债债券型基金(A 类)中华夏鼎航债券(A 类)排名第 7/793、华夏鼎茂债券(A 类)排名第 19/793、华夏鼎英债券(A 类)排名第 25/793、华夏鼎隆债券(A 类)排名第 26/793、华夏鼎信债券(A 类)排名第

52/793；在普通债券型基金(二级)(A类)中华夏稳享增利 6 个月债券(A类)排名第 13/416、华夏鼎源债券(A类)排名第 27/416、华夏希望债券(A类)排名第 29/416。

在《中国证券报》第二十届中国基金业金牛奖评选中，华夏基金荣获“金牛奖 20 周年特别贡献公司”，连续 8 年荣获“被动投资金牛基金公司”，产品层面华夏创新前沿股票荣获“五年期开放式股票型持续优胜金牛基金”，华夏中证 5G 通信主题 ETF 荣获“开放式指数型金牛基金”。在证券时报主办的第十八届中国基金业明星基金奖评选活动上，华夏基金将两大奖项收入囊中：公司层面，华夏基金荣获“三年期海外投资明星基金公司”；产品层面，华夏沪深 300ETF 荣获“三年持续回报指数型明星基金奖”。在《上海证券报》主办的第二十届“金基金”奖评选活动上，华夏基金将三大金基金奖项收入囊中：公司层面，华夏基金荣获“金基金·被动投资基金管理公司奖”；产品层面，华夏创新前沿股票荣获“金基金·股票型基金五年期奖”，华夏行业景气混合荣获“金基金·偏股混合型基金五年期奖”。

在客户服务方面，2024 年上半年，华夏基金继续以客户需求为导向，努力提高客户使用的便利性和服务体验：（1）华夏基金直销渠道继续优化页面显示，升级搜索及查询等功能，给客户更方便直观的使用体验；（2）华夏基金管家客户端上线亲子账户，通过亲子账户客户可以为子女创建专属理财账户，管理和储备孩子的零花钱、教育资金，从客户投资需求出发，进一步提升操作体验；（3）与常熟农商银行等代销机构合作，拓展更加丰富的客户理财渠道；（4）开展“送你长期主义的花朵”、“领定制户口本”、“打工人又爱又怕的一天要来了”、“希望高考也这么简单”等活动，为客户提供了多样化的投资者教育和关怀服务。

4.1.2 基金经理（或基金经理小组）及基金经理助理的简介

姓名	职务	任本基金的基金经理 (助理) 期限		证券从业 年限	说明
		任职日期	离任日期		
刘睿聪	本基金的 基金经理	2024-02-27	-	8 年	硕士。曾任美国摩根大通银行风险管理经理，南方基金管理股份有限公司交易员。2017 年 7 月加入华夏基金管理有限公司。历任交易员、研究员、基金经理助理。

注：①上述“任职日期”和“离任日期”为根据公司决定确定的聘任日期和解聘日期。首任基金经理的，其“任职日期”为基金合同生效日。

②证券从业的含义遵从行业协会《证券投资基金经营机构董事、监事、高级管理人员及从业人员监督管理办法》的相关规定。

4.2 管理人对报告期内本基金运作合规守信情况的说明

报告期内，本基金管理人严格遵守《中华人民共和国证券投资基金法》、《公开募集证券投资基

金运作管理办法》、《证券投资基金管理公司公平交易制度指导意见》、《基金管理公司开展投资、研究活动防控内幕交易指导意见》等法律法规和基金合同，本着诚实信用、勤勉尽责、安全高效的原则管理和运用基金资产，在严格控制投资风险的基础上，为基金份额持有人谋求最大利益，没有损害基金份额持有人利益的行为。

4.3 管理人对报告期内公平交易情况的专项说明

4.3.1 公平交易制度的执行情况

本基金管理人一贯公平对待旗下管理的所有基金和组合，制定并严格遵守相应的制度和流程，通过系统和人工等方式在各环节严格控制交易公平执行。报告期内，本基金管理人严格执行了《证券投资基金管理公司公平交易制度指导意见》和《华夏基金管理有限公司公平交易制度》的规定。

4.3.2 异常交易行为的专项说明

报告期内未发现本基金存在异常交易行为。

报告期内，本基金管理人旗下所有投资组合参与的交易所公开竞价交易中，同日反向交易成交较少的单边交易量超过该证券当日成交量的 5% 的交易共有 119 次，均为指数量化投资组合因投资策略需要发生的反向交易。

4.4 管理人对报告期内基金的投资策略和业绩表现的说明

4.4.1 报告期内基金投资策略和运作分析

回看今年上半年，一季度国内经济整体呈现“开门红”的特征，经济恢复超市场预期。但今年二季度经济未能延续一季度的韧性，呈现偏弱的状态。主要由于房地产销售和投资的持续下滑，使得社会对未来的预期偏弱、经济面临内生需求不足等问题。另一方面，房地产相关政策陆续出台，也可以看出政府托底经济的决心。但有别于大开大合的逆周期调节，而是采取“小步快跑”的方式，体现了政策对于传统房地产行业是以托为主的态度，与之对应的是新质生产力的提出。在国内经济新旧动能换挡期间，当前经济的稳定 and 高质量发展将是重要的方向。

投资运作上，我们采用主动与量化相结合的方法，以主动投资逻辑出发构建投资策略，辅以量化投资工具和方法，精选盈利稳定、高质量、低估值、高分红的国有企业。

4.4.2 报告期内基金的业绩表现

截至 2024 年 6 月 30 日，华夏国企红利混合发起式 A 基金份额净值为 1.0129 元，本报告期份额净值增长率为 1.29%；华夏国企红利混合发起式 C 基金份额净值为 1.0108 元，本报告期份额净值增长率为 1.08%，同期业绩比较基准增长率为 1.62%。

4.5 管理人对宏观经济、证券市场及行业走势的简要展望

展望 2024 年下半年，经济的压力仍然存在，政策的定力也比较强，在这种经济和政策背景下，

权益市场的风险偏好或将继续低位震荡，红利风格的胜率仍较高。因此，我们继续看好国企红利的投资机会。

珍惜基金份额持有人的每一分投资和每一份信任，本基金将继续奉行华夏基金管理有限公司“为信任奉献回报”的经营理念，规范运作，审慎投资，勤勉尽责地为基金份额持有人谋求长期、稳定的回报。

4.6 管理人对报告期内基金估值程序等事项的说明

根据中国证监会相关规定及基金合同约定，本基金管理人为准确、及时进行基金估值和份额净值计价，制定了基金估值和份额净值计价的业务管理制度，建立了估值委员会，使用可靠的估值业务系统，设有完善的风险监测、控制和报告机制。本基金托管人审阅本基金管理人采用的估值原则及技术，并复核、审查基金资产净值和基金份额申购、赎回价格。会计师事务所在估值调整导致基金资产净值的变化在 0.25% 以上时对所采用的相关估值技术、假设及输入值的适当性发表专业意见。定价服务机构按照商业合同约定提供定价服务。

4.7 管理人对报告期内基金利润分配情况的说明

本基金本报告期末未进行利润分配，符合相关法规及基金合同的规定。

§5 托管人报告

5.1 报告期内本基金托管人遵规守信情况声明

本报告期，中国建设银行股份有限公司在本基金的托管过程中，严格遵守了《证券投资基金法》、基金合同、托管协议和其他有关规定，不存在损害基金份额持有人利益的行为，完全尽职尽责地履行了基金托管人应尽的义务。

5.2 托管人对报告期内本基金投资运作遵规守信、净值计算、利润分配等情况的说明

本报告期，本基金托管人按照国家有关规定、基金合同、托管协议和其他有关规定，对本基金的基金资产净值计算、基金费用开支等方面进行了认真的复核，对本基金的投资运作方面进行了监督，未发现基金管理人有关损害基金份额持有人利益的行为。

报告期内，本基金利润分配情况符合法律法规和基金合同的相关约定。

5.3 托管人对本中期报告中财务信息等内容的真实、准确和完整发表意见

本托管人复核审查了本报告中的财务指标、净值表现、利润分配情况、财务会计报告、投资组合报告等内容，保证复核内容不存在虚假记载、误导性陈述或者重大遗漏。

§6 中期报告财务会计报告（未经审计）

6.1 资产负债表

会计主体：华夏国企红利混合型发起式证券投资基金

报告截止日：2024 年 6 月 30 日

单位：人民币元

资产	附注号	本期末 2024 年 6 月 30 日
资产：		
货币资金	6.4.7.1	1,580,092.64
结算备付金		114,050.29
存出保证金		5,781.49
交易性金融资产	6.4.7.2	22,218,923.00
其中：股票投资		22,218,923.00
基金投资		-
债券投资		-
资产支持证券投资		-
贵金属投资		-
其他投资		-
衍生金融资产	6.4.7.3	-
买入返售金融资产	6.4.7.4	-
应收清算款		226,718.96
应收股利		-
应收申购款		26,626.43
递延所得税资产		-
其他资产	6.4.7.5	-
资产总计		24,172,192.81
负债和净资产		本期末 2024 年 6 月 30 日
负债：		
短期借款		-
交易性金融负债		-
衍生金融负债	6.4.7.3	-
卖出回购金融资产款		-
应付清算款		-
应付赎回款		469,103.91
应付管理人报酬		24,284.59
应付托管费		4,047.44
应付销售服务费		2,181.02
应付投资顾问费		-

应交税费		-
应付利润		-
递延所得税负债		-
其他负债	6.4.7.6	76,641.52
负债合计		576,258.48
净资产：		
实收基金	6.4.7.7	23,304,313.60
未分配利润	6.4.7.8	291,620.73
净资产合计		23,595,934.33
负债和净资产总计		24,172,192.81

注：①报告截止日 2024 年 6 月 30 日，华夏国企红利混合发起式 A 基金份额净值 1.0129 元，华夏国企红利混合发起式 C 基金份额净值 1.0108 元；华夏国企红利混合发起式基金份额总额 23,304,313.60 份（其中 A 类 19,428,519.82 份，C 类 3,875,793.78 份）。

②本基金合同于 2024 年 2 月 27 日生效，本报告期自 2024 年 2 月 27 日至 2024 年 6 月 30 日。

6.2 利润表

会计主体：华夏国企红利混合型发起式证券投资基金

本报告期：2024 年 2 月 27 日（基金合同生效日）至 2024 年 6 月 30 日

单位：人民币元

项目	附注号	本期 2024 年 2 月 27 日（基金合同生效日）至 2024 年 6 月 30 日
一、营业总收入		479,046.22
1.利息收入		11,389.42
其中：存款利息收入	6.4.7.9	4,895.72
债券利息收入		-
资产支持证券利息收入		-
买入返售金融资产收入		6,493.70
其他利息收入		-
2.投资收益（损失以“-”填列）		1,097,909.26
其中：股票投资收益	6.4.7.10	423,129.23
基金投资收益	6.4.7.11	-
债券投资收益	6.4.7.12	755.34
资产支持证券投资收益	6.4.7.13	-
贵金属投资收益	6.4.7.14	-
衍生工具收益	6.4.7.15	-
股利收益	6.4.7.16	674,024.69
3.公允价值变动收益（损失以“-”号填列）	6.4.7.17	-647,851.58
4.汇兑收益（损失以“-”号填列）		-

5.其他收入（损失以“-”号填列）	6.4.7.18	17,599.12
减：二、营业总支出		145,151.64
1.管理人报酬		102,760.43
2.托管费		17,126.74
3.销售服务费		8,628.22
4.投资顾问费		-
5.利息支出		-
其中：卖出回购金融资产支出		-
6.信用减值损失	6.4.7.20	-
7.税金及附加		-
8.其他费用	6.4.7.21	16,636.25
三、利润总额（亏损总额以“-”号填列）		333,894.58
减：所得税费用		-
四、净利润（净亏损以“-”号填列）		333,894.58
五、其他综合收益的税后净额		-
六、综合收益总额		333,894.58

注：本基金合同于 2024 年 2 月 27 日生效，本报告期自 2024 年 2 月 27 日至 2024 年 6 月 30 日。

6.3 净资产变动表

会计主体：华夏国企红利混合型发起式证券投资基金

本报告期：2024 年 2 月 27 日（基金合同生效日）至 2024 年 6 月 30 日

单位：人民币元

项目	本期 2024 年 2 月 27 日（基金合同生效日）至 2024 年 6 月 30 日		
	实收基金	未分配利润	净资产合计
一、上期期末净资产	-	-	-
二、本期期初净资产	26,434,074.62	-	26,434,074.62
三、本期增减变动额（减少以“-”号填列）	-3,129,761.02	291,620.73	-2,838,140.29
（一）、综合收益总额	-	333,894.58	333,894.58
（二）、本期基金份额交易产生的净资产变动数（净资产减少以“-”号填列）	-3,129,761.02	-42,273.85	-3,172,034.87

其中：1.基金申购款	5,038,081.95	160,912.27	5,198,994.22
2.基金赎回款	-8,167,842.97	-203,186.12	-8,371,029.09
(三)、本期向基金份额持有人分配利润产生的净资产变动(净资产减少以“-”号填列)	-	-	-
四、本期期末净资产	23,304,313.60	291,620.73	23,595,934.33

注：本基金合同于 2024 年 2 月 27 日生效，本报告期自 2024 年 2 月 27 日至 2024 年 6 月 30 日。

报表附注为财务报表的组成部分。

本报告 6.1 至 6.4，财务报表由下列负责人签署：

基金管理人负责人：张佑君，主管会计工作负责人：朱威，会计机构负责人：朱威

6.4 报表附注

6.4.1 基金基本情况

华夏国企红利混合型发起式证券投资基金（以下简称“本基金”）已获中国证券监督管理委员会（以下简称“中国证监会”）证监许可[2023]1765 号文《关于准予华夏国企红利混合型发起式证券投资基金注册的批复》，由华夏基金管理有限公司依照《中华人民共和国证券投资基金法》、《公开募集证券投资基金销售机构监督管理办法》、《公开募集证券投资基金运作管理办法》、《华夏国企红利混合型发起式证券投资基金基金合同》及其他有关法律法规负责公开募集。本基金为契约型开放式，存续期限为不定期。本基金自 2024 年 2 月 2 日至 2024 年 2 月 23 日共募集 26,420,095.46 元（不含认购资金利息），业经安永华明会计师事务所（特殊普通合伙）安永华明（2024）验字第 70035283_A13 号验资报告予以验证。经向中国证监会备案，《华夏国企红利混合型发起式证券投资基金基金合同》于 2024 年 2 月 27 日正式生效，基金合同生效日的基金份额总额为 26,434,074.62 份基金份额，其中认购资金利息折合 13,979.16 份基金份额。本基金的基金管理人为华夏基金管理有限公司，基金托管人为中国建设银行股份有限公司。

根据《中华人民共和国证券投资基金法》和本基金基金合同的有关规定，本基金的投资范围为具有良好流动性的金融工具，包括国内依法发行或上市的股票(包括创业板、存托凭证及其他中国证监会注册或核准上市的股票)、港股通标的股票、债券(包括国内依法发行和上市交易的国债、央行票据、金融债券、企业债券、公司债券、中期票据、短期融资券、超短期融资券、公开发行的次级债券、政府支持机构债券、政府支持债券、地方政府债券、可转换债券、可交换债券及其他经中国证

监会允许投资的债券)、股指期货、国债期货、股票期权、资产支持证券、货币市场工具(含同业存单)、债券回购、银行存款以及法律法规或中国证监会允许基金投资的其他金融工具。

本基金可根据相关法律法规和《基金合同》的约定,参与融资业务。

本基金的投资组合比例为:股票投资占基金资产的比例为 60%-95%,港股通标的股票投资占股票资产的比例为 0-50%;本基金投资于国企红利主题相关的股票资产占非现金基金资产的比例不低于 80%。每个交易日日终在扣除股指期货、国债期货、股票期权合约需缴纳的交易保证金后保持不低于基金资产净值 5%的现金或者到期日在一年以内的政府债券。其中,现金不包括结算备付金、存出保证金、应收申购款等。

6.4.2 会计报表的编制基础

本基金的财务报表按照财政部颁布和修订的《企业会计准则—基本准则》、各项具体会计准则(以下合称“企业会计准则”)、中国证券投资基金业协会(以下简称“中国基金业协会”)颁布的《证券投资基金会计核算业务指引》、中国证监会发布的《证券投资基金信息披露 XBRL 模板第 3 号<年度报告和中期报告>》和中国证监会、中国基金业协会允许的如财务报表附注 6.4.4 所列示的基金行业实务操作的有关规定编制。

本财务报表以持续经营为基础编制。

6.4.3 遵循企业会计准则及其他有关规定的声明

本财务报表符合企业会计准则的要求,真实、完整地反映了本基金本报告期末的财务状况以及本报告期间的经营成果和净资产变动情况等有关信息。

6.4.4 重要会计政策和会计估计

6.4.4.1 会计年度

本基金会计年度为公历 1 月 1 日起至 12 月 31 日止。本会计报表的实际编制期间为 2024 年 2 月 27 日(基金合同生效日)至 2024 年 6 月 30 日。

6.4.4.2 记账本位币

本基金的记账本位币为人民币。

6.4.4.3 金融资产和金融负债的分类

金融工具,是指形成一方的金融资产并形成其他方的金融负债或权益工具的合同。当本基金成为金融工具合同的一方时,确认相关的金融资产或金融负债。

1、金融资产分类

本基金的金融资产于初始确认时分类为:以摊余成本计量的金融资产、以公允价值计量且其变动计入其他综合收益的金融资产及以公允价值计量且其变动计入当期损益的金融资产。金融资产的

分类取决于本基金管理金融资产的业务模式和金融资产的合同现金流量特征。本基金现无金融资产分类为以公允价值计量且其变动计入其他综合收益的金融资产。

(1) 债务工具

本基金持有的债务工具是指从发行方角度分析符合金融负债定义的工具，分别采用以下两种方式进行计量：

以摊余成本计量：

本基金管理以摊余成本计量的金融资产的业务模式为以收取合同现金流量为目标，且以摊余成本计量的金融资产的合同现金流量特征与基本借贷安排相一致，即在特定日期产生的现金流量，仅为对本金和以未偿付本金金额为基础的利息的支付。基金持有的以摊余成本计量的金融资产主要为银行存款、买入返售金融资产和其他各类应收款项等。

以公允价值计量且其变动计入当期损益：

本基金将持有的未划分为以摊余成本计量的债务工具划分为以公允价值计量且其变动计入当期损益。基金持有的以公允价值计量且其变动计入当期损益的金融资产主要为债券投资、资产支持证券投资 and 基金投资，在资产负债表中以交易性金融资产列示。

(2) 权益工具

权益工具是指从发行方角度分析符合权益定义的工具。本基金将对其没有控制、共同控制和重大影响的权益工具(主要为股票投资)按照公允价值计量且其变动计入当期损益，在资产负债表中列示为交易性金融资产。

2、金融负债的分类

本基金的金融负债于初始确认时分类为：以摊余成本计量的金融负债和以公允价值计量且其变动计入当期损益的金融负债。本基金目前暂无金融负债分类为以公允价值计量且其变动计入当期损益的金融负债。本基金持有的以摊余成本计量的金融负债包括卖出回购金融资产款和其他各类应付款项等。

3、衍生金融工具

本基金将持有的衍生金融工具以公允价值计量且其变动计入当期损益，在资产负债表中列示为衍生金融资产/负债。

6.4.4.4 金融资产和金融负债的初始确认、后续计量和终止确认

本基金于成为金融工具合同的一方时确认一项金融资产或金融负债。

划分为以公允价值计量且其变动计入当期损益的金融资产和金融负债，以及不作为有效套期工具的衍生工具，按照取得时的公允价值作为初始确认金额，相关的交易费用在发生时计入当期损益；

对于支付的价款中包含的债券或资产支持证券起息日或上次除息日至购买日止的利息，确认为应计利息，包含在交易性金融资产的账面价值中。

划分为以摊余成本计量的金融资产和金融负债，按照取得时的公允价值作为初始确认金额，相关交易费用计入其初始确认金额。

对于以公允价值计量且其变动计入当期损益的金融资产，采用公允价值进行后续计量，其公允价值变动形成的利得或损失计入当期损益。

对于以摊余成本计量的金融资产，采用实际利率法确认利息收入，其终止确认、修改或减值产生的利得或损失，均计入当期损益。

本基金对以摊余成本计量的金融资产，以预期信用损失为基础，进行减值处理并确认损失准备。本基金考虑有关过去事项、当前状况以及对未来经济状况的预测等合理且有依据的信息，以发生违约的风险为权重，计算合同应收的现金流量与预期能收到的现金流量之间差额的现值的概率加权金额，确认预期信用损失。

对于不含重大融资成分的应收款项，本基金运用简化计量方法，按照相当于整个存续期内的预期信用损失金额计量损失准备。除上述采用简化计量方法以外的金融资产，本基金在每个估值日评估其信用风险自初始确认后是否已经显著增加，如果信用风险自初始确认后未显著增加，处于第一阶段，本基金按照相当于未来 12 个月内预期信用损失的金额计量损失准备，并按照账面余额和实际利率计算利息收入；如果信用风险自初始确认后已显著增加但尚未发生信用减值的，处于第二阶段，本基金按照相当于整个存续期内预期信用损失的金额计量损失准备，并按照账面余额和实际利率计算利息收入；如果初始确认后发生信用减值的，处于第三阶段，本基金按照相当于整个存续期内预期信用损失的金额计量损失准备，并按照摊余成本和实际利率计算利息收入。

本基金在每个估值日评估相关金融工具的信用风险自初始确认后是否已显著增加。本基金以单项金融工具或者具有相似信用风险特征的金融工具组合为基础，通过比较金融工具在估值日发生违约的风险与在初始确认日发生违约的风险，以确定金融工具预计存续期内发生违约风险的变化情况。当对金融资产预期未来现金流量具有不利影响的一项或多项事件发生时，该金融资产成为已发生信用减值的金融资产。当本基金不再合理预期能够全部或部分收回金融资产合同现金流量时，本基金直接减记该金融资产的账面余额。

金融资产满足下列条件之一的，予以终止确认：(1) 收取该金融资产现金流量的合同权利终止；(2) 该金融资产已转移，且本基金将金融资产所有权上几乎所有的风险和报酬转移给转入方；或者(3) 该金融资产已转移，虽然本基金既没有转移也没有保留金融资产所有权上几乎所有的风险和报酬，但是放弃了对该金融资产控制。

金融资产终止确认时，其账面价值与收到的对价的差额，计入当期损益。

当金融负债的现时义务全部或部分已经解除时，终止确认该金融负债或义务已解除的部分。终止确认部分的账面价值与支付的对价之间的差额，计入当期损益。

6.4.4.5 金融资产和金融负债的估值原则

本基金持有的金融工具按如下原则确定公允价值并进行估值：

1、存在活跃市场的金融工具按其估值日的市场交易价格确定公允价值；估值日无交易且最近交易日后未发生影响公允价值计量的重大事件的，按最近交易日的市场交易价格确定公允价值。有充足证据表明估值日或最近交易日的市场交易价格不能真实反映公允价值的，应对市场交易价格进行调整，确定公允价值。与上述投资品种相同，但具有不同特征的，应以相同资产或负债的公允价值为基础，并在估值技术中考虑不同特征因素的影响。特征是指对资产出售或使用的限制等，如果该限制是针对资产持有者的，那么在估值技术中不应将该限制作为特征考虑。此外，基金管理人不应考虑因大量持有相关资产或负债所产生的溢价或折价。

2、当金融工具不存在活跃市场，采用在当前情况下适用并且有足够可利用数据和其他信息支持的估值技术确定公允价值。采用估值技术时，优先使用可观察输入值，只有在无法取得相关资产或负债可观察输入值或取得不切实可行的情况下，才可以使用不可观察输入值。

3、如经济环境发生重大变化或证券发行人发生影响金融工具价格的重大事件，应对估值进行调整并确定公允价值。

6.4.4.6 金融资产和金融负债的抵销

本基金持有的资产和承担的负债基本为金融资产和金融负债。当本基金依法有权抵销债权债务且交易双方准备按净额结算时，金融资产与金融负债按抵销后的净额在资产负债表中列示。

6.4.4.7 实收基金

实收基金为对外发行基金份额所募集的总金额在扣除损益平准金分摊部分后的余额。对于曾经实施份额拆分或折算的基金，由于基金份额拆分或折算引起的实收基金份额变动于基金份额拆分日或基金份额折算日根据拆分前或折算前的基金份额数及确定的拆分或折算比例计算认列。由于申购和赎回引起的实收基金变动分别于基金申购确认日及基金赎回确认日认列。对于已开放转换业务的基金，上述申购和赎回分别包括基金转换所引起的转入基金的实收基金增加和转出基金的实收基金减少。

6.4.4.8 损益平准金

损益平准金包括已实现平准金和未实现平准金。已实现平准金指在申购或赎回基金份额时，申购或赎回款项中包含的按累计未分配的已实现损益占净资产比例计算的金额。未实现平准金指在申

购或赎回基金份额时，申购或赎回款项中包含的按累计未实现损益占净资产比例计算的金额。损益平准金于基金申购确认日或基金赎回确认日认列，并于期末全额转入未分配利润/（累计亏损）。

6.4.4.9 收入/(损失)的确认和计量

境内基金投资在持有期间应取得的现金红利于除息日确认为投资收益；境外基金投资在持有期间应取得的基金分红收益扣除基金交易所在地适用的预缴所得税后的净额确认为投资收益。境内股票投资在持有期间应取得的现金股利扣除由上市公司代扣代缴的个人所得税后的净额确认为投资收益；境外股票投资在持有期间应取得的现金股利扣除股票交易所在地适用的预缴所得税后的净额确认为投资收益。境内债券投资和资产支持证券投资在持有期间应取得的按票面利率(对于贴现债为按发行价计算的利率)或合同利率计算的利息扣除在适用情况下由债券和资产支持证券发行企业代扣代缴的个人所得税及由基金管理人缴纳的增值税后的净额确认为投资收益。境外债券投资在持有期间应取得的按票面利率计算的利息扣除在交易所在地适用的预缴所得税及由基金管理人缴纳的增值税后的净额确认为投资收益。

以公允价值计量且其变动计入当期损益的金融资产在持有期间的公允价值变动确认为公允价值变动损益；处置时其公允价值与初始确认金额之间的差额扣除相关交易费用及在适用情况下由基金管理人缴纳的增值税后的净额确认为投资收益，其中包括从公允价值变动损益结转的公允价值累计变动额。

应收款项在持有期间确认的利息收入按实际利率法计算，实际利率法与直线法差异较小的按直线法近似计算。

6.4.4.10 费用的确认和计量

针对基金合同约定费率和计算方法的费用，本基金在费用涵盖期间按合同约定进行确认。

其他以摊余成本计量的金融负债在持有期间确认的利息支出按实际利率法计算，实际利率法与直线法差异较小的按直线法近似计算。

6.4.4.11 基金的收益分配政策

同一类别内的每一基金份额享有同等分配权。本基金收益以现金形式分配，但基金份额持有人可选择现金红利或将现金红利按分红权益再投资日的基金份额净值自动转为基金份额进行再投资。期末可供分配利润指期末资产负债表中未分配利润与未分配利润中已实现收益的孰低数。

由于本基金各基金份额类别在费用收取上不同，其对应的可分配收益可能有所不同。

经宣告的拟分配基金收益于分红除权日从净资产转出。

6.4.4.12 外币交易

外币交易按交易发生日的即期汇率将外币金额折算为人民币入账。

外币货币性项目，于估值日采用估值日的即期汇率折算为人民币，所产生的折算差额直接计入汇兑损益科目。以公允价值计量的外币非货币性项目，于估值日采用估值日的即期汇率折算为人民币，与所产生的折算差额直接计入公允价值变动损益科目。

6.4.4.13 分部报告

本基金以内部组织结构、管理要求、内部报告制度为依据确定经营分部，以经营分部为基础确定报告分部并披露分部信息。

经营分部是指本基金内同时满足下列条件的组成部分：（1）该组成部分能够在日常活动中产生收入、发生费用；（2）本基金管理人能够定期评价该组成部分的经营成果，以决定向其配置资源、评价其业绩；（3）本基金能够取得该组成部分的财务状况、经营成果和现金流量等有关会计信息。如果两个或多个经营分部具有相似的经济特征，并且满足一定条件的，则合并为一个经营分部。

本基金目前以一个经营分部运作。

6.4.4.14 其他重要的会计政策和会计估计

根据本基金的估值原则和中国证监会允许的基金行业估值实务操作，本基金确定以下类别股票投资和债券投资的公允价值时采用的估值方法及其关键假设如下：

1、对于证券交易所上市的股票，若出现重大事项停牌或交易不活跃等情况，本基金根据中国证监会公告[2017]13 号《中国证监会关于证券投资基金估值业务的指导意见》，根据具体情况参考《关于发布中基协(AMAC)基金行业股票估值指数的通知》对重大影响基金资产净值的特殊事项停牌股票进行估值。

2、对于在锁定期内的非公开发行股票、首次公开发行股票时公司股东公开发售股份、通过大宗交易取得的带限售期的股票等流通受限股票，根据中国基金业协会中基协发[2017]6 号《关于发布<证券投资基金投资流通受限股票估值指引(试行)>的通知》之附件《证券投资基金投资流通受限股票估值指引(试行)》进行估值。

3、对于在证券交易所上市或挂牌转让的固定收益品种(可转换债券除外)及在银行间同业市场交易的固定收益品种，根据中国证监会公告[2017]13 号《中国证监会关于证券投资基金估值业务的指导意见》及中国基金业协会中基协字[2022]566 号《关于发布<关于固定收益品种的估值处理标准>的通知》之附件《关于固定收益品种的估值处理标准》采用估值技术确定公允价值。本基金持有的证券交易所上市或挂牌转让的固定收益品种(可转换债券除外)，按照中证指数有限公司所独立提供的估值结果确定公允价值。本基金持有的银行间同业市场交易的固定收益品种，按照中债金融估值中心有限公司所独立提供的估值结果确定公允价值。

4、本基金作为境外投资者在各个国家和地区证券市场的投资所得的相关税负是基于其现行的税

法法规。各个国家和地区的税收规定可能发生变化，或者实施具有追溯力的修订，从而导致本基金在正常的经营活动中，部分交易和事项的最终税务处理存在不确定性。在计提和处理税收费用时，本基金需要作出相关会计估计。

6.4.5 会计政策和会计估计变更以及差错更正的说明

6.4.5.1 会计政策变更的说明

本基金本报告期无会计政策变更。

6.4.5.2 会计估计变更的说明

本基金本报告期无会计估计变更。

6.4.5.3 差错更正的说明

本基金本报告期无重大会计差错的内容和更正金额。

6.4.6 税项

根据财税[2004]78 号《关于证券投资基金税收政策的通知》、财税[2005]103 号《关于股权分置试点改革有关税收政策问题的通知》、财税[2008]1 号《关于企业所得税若干优惠政策的通知》、财税[2012]85 号《关于实施上市公司股息红利差别化个人所得税政策有关问题的通知》、财税[2014]81 号《关于沪港股票市场交易互联互通机制试点有关税收政策的通知》、财税[2015]101 号《关于上市公司股息红利差别化个人所得税政策有关问题的通知》、财税[2015]125 号《财政部、国家税务总局、证监会关于内地与香港基金互认有关税收政策的通知》、财税[2016]36 号《关于全面推开营业税改征增值税试点的通知》、财税[2016]46 号《财政部、国家税务总局关于进一步明确全面推开营改增试点金融业有关政策的通知》、财税[2016]70 号《财政部、国家税务总局关于金融机构同业往来等增值税政策的补充通知》、财税[2016]127 号《财政部国家税务总局证监会关于深港股票市场交易互联互通机制试点有关税收政策的通知》、财税[2016]140 号《关于明确金融房地产开发 教育辅助服务等增值税政策的通知》、财税[2017]2 号《关于资管产品增值税政策有关问题的补充通知》、财税[2017]56 号《关于资管产品增值税有关问题的通知》、财税[2017]90 号《关于租入固定资产进项税额抵扣等增值税政策的通知》、财税[2023]39 号《关于减半征收证券交易印花税的公告》及其他相关财税法规和实务操作，主要税项列示如下：

(1) 以发行基金方式募集资金不属于增值税征收范围，不征收增值税。

(2) 资管产品运营过程中发生的增值税应税行为，以资管产品管理人为增值税纳税人。资管产品管理人运营资管产品过程中发生的增值税应税行为，暂适用简易计税方法，按照 3% 的征收率缴纳增值税。

(3) 基金买卖股票、债券的差价收入免征增值税，暂不征收企业所得税。

(4) 存款利息收入不征收增值税。

(5) 国债、地方政府债利息收入，金融同业往来利息收入免征增值税。

(6) 对基金取得的债券的利息收入及其他收入，暂不征收企业所得税。

(7) 基金作为流通股股东在股权分置改革过程中收到由非流通股股东支付的股份、现金等对价暂免征收印花税、企业所得税和个人所得税。

(8) 对基金在境内取得的股票的股息、红利收入，由上市公司在向基金派发股息、红利收入时代扣代缴 20% 的个人所得税，暂不征收企业所得税。基金在境内从上市公司分配取得的股息红利所得，持股期限在 1 个月以内（含 1 个月）的，全额计入应纳税所得额，持股期限在 1 个月以上至 1 年（含 1 年）的，减按 50% 计入应纳税所得额，持股期限超过 1 年的，暂免征收个人所得税。对基金通过沪港通/深港通投资香港联交所上市 H 股取得的股息红利，H 股公司应向中国证券登记结算有限责任公司（以下简称“中国结算”）提出申请，由中国结算向 H 股公司提供内地个人投资者名册，H 股公司按照 20% 的税率代扣个人所得税。基金通过沪港通/深港通投资香港联交所上市的非 H 股取得的股息红利，由中国结算按照 20% 的税率代扣个人所得税。对香港市场投资者取得的股息、红利收入按照 10% 的税率代扣所得税。

(9) 基金在境内卖出股票按 0.1% 的税率缴纳股票交易印花税，买入股票不征收股票交易印花税。基金通过沪港通/深港通买卖、继承、赠与联交所上市股票，按照香港特别行政区现行税法规定缴纳印花税。自 2023 年 8 月 28 日起，证券交易印花税实施减半征收。

(10) 基金在境外证券交易所进行交易或取得的源自境外证券市场的收益，其涉及的税收政策，按照相关国家或地区税收法律和法规执行。

(11) 本基金分别按实际缴纳的增值税额的 7%、3%、2% 缴纳城市维护建设税、教育费附加和地方教育费附加。

6.4.7 重要财务报表项目的说明

6.4.7.1 货币资金

单位：人民币元

项目	本期末 2024 年 6 月 30 日
活期存款	1,580,092.64
等于：本金	1,579,939.86
加：应计利息	152.78
定期存款	-
等于：本金	-
加：应计利息	-

其中：存款期限 1 个月以内	-
存款期限 1-3 个月	-
存款期限 3 个月以上	-
其他存款	-
等于：本金	-
加：应计利息	-
合计	1,580,092.64

6.4.7.2 交易性金融资产

单位：人民币元

项目	本期末 2024 年 6 月 30 日			
	成本	应计利息	公允价值	公允价值变动
股票	22,866,774.58	-	22,218,923.00	-647,851.58
贵金属投资-金交所黄金合约	-	-	-	-
债券	交易所市场	-	-	-
	银行间市场	-	-	-
	合计	-	-	-
资产支持证券	-	-	-	-
基金	-	-	-	-
其他	-	-	-	-
合计	22,866,774.58	-	22,218,923.00	-647,851.58

6.4.7.3 衍生金融资产/负债

6.4.7.3.1 衍生金融资产/负债期末余额

无。

6.4.7.4 买入返售金融资产

6.4.7.4.1 各项买入返售金融资产期末余额

无。

6.4.7.4.2 期末买断式逆回购交易中取得的债券

无。

6.4.7.5 其他资产

无。

6.4.7.6 其他负债

单位：人民币元

项目	本期末
----	-----

	2024 年 6 月 30 日
应付券商交易单元保证金	-
应付赎回费	911.78
应付证券出借违约金	-
应付交易费用	59,548.49
其中：交易所市场	59,548.49
银行间市场	-
应付利息	-
预提费用	16,181.25
合计	76,641.52

6.4.7.7 实收基金

华夏国企红利混合发起式 A

金额单位：人民币元

项目	本期 2024年2月27日（基金合同生效日）至2024年6月30日	
	基金份额	账面金额
基金合同生效日	21,468,135.48	21,468,135.48
本期申购	1,481,598.43	1,481,598.43
本期赎回（以“-”号填列）	-3,521,214.09	-3,521,214.09
本期末	19,428,519.82	19,428,519.82

华夏国企红利混合发起式 C

金额单位：人民币元

项目	本期 2024年2月27日（基金合同生效日）至2024年6月30日	
	基金份额	账面金额
基金合同生效日	4,965,939.14	4,965,939.14
本期申购	3,556,483.52	3,556,483.52
本期赎回（以“-”号填列）	-4,646,628.88	-4,646,628.88
本期末	3,875,793.78	3,875,793.78

注：本基金在募集期间共募集有效净认购资金 26,420,095.46 元，根据本基金招募说明书的规定，认购资金在募集期间产生的利息 13,979.16 元在本基金合同生效后折算为 13,979.16 份基金份额，计入基金份额持有人账户。

6.4.7.8 未分配利润

华夏国企红利混合发起式 A

单位：人民币元

项目	已实现部分	未实现部分	未分配利润合计
基金合同生效日	-	-	-
本期利润	830,614.48	-494,182.31	336,432.17

本期基金份额交易产生的变动数	-24,267.43	-62,265.63	-86,533.06
其中：基金申购款	15,794.84	28,030.93	43,825.77
基金赎回款	-40,062.27	-90,296.56	-130,358.83
本期已分配利润	-	-	-
本期末	806,347.05	-556,447.94	249,899.11

华夏国企红利混合发起式 C

单位：人民币元

项目	已实现部分	未实现部分	未分配利润合计
基金合同生效日	-	-	-
本期利润	151,131.68	-153,669.27	-2,537.59
本期基金份额交易产生的变动数	1,299.98	42,959.23	44,259.21
其中：基金申购款	36,479.69	80,606.81	117,086.50
基金赎回款	-35,179.71	-37,647.58	-72,827.29
本期已分配利润	-	-	-
本期末	152,431.66	-110,710.04	41,721.62

6.4.7.9 存款利息收入

单位：人民币元

项目	本期 2024年2月27日（基金合同生效日）至2024年6月30日
活期存款利息收入	3,771.53
定期存款利息收入	-
其他存款利息收入	-
结算备付金利息收入	1,103.73
其他	20.46
合计	4,895.72

6.4.7.10 股票投资收益

单位：人民币元

项目	本期 2024年2月27日（基金合同生效日）至2024年6月30日
卖出股票成交总额	39,103,742.79
减：卖出股票成本总额	38,574,006.04
减：交易费用	106,607.52
买卖股票差价收入	423,129.23

6.4.7.11 基金投资收益

无。

6.4.7.12 债券投资收益

6.4.7.12.1 债券投资收益项目构成

单位：人民币元

项目	本期
	2024年2月27日（基金合同生效日）至2024年6月30日
债券投资收益——利息收入	1,175.34
债券投资收益——买卖债券（债转股及债券到期兑付）差价收入	-420.00
债券投资收益——赎回差价收入	-
债券投资收益——申购差价收入	-
合计	755.34

6.4.7.12.2 债券投资收益——买卖债券差价收入

单位：人民币元

项目	本期
	2024年2月27日（基金合同生效日）至2024年6月30日
卖出债券（债转股及债券到期兑付）成交总额	2,019,975.34
减：卖出债券（债转股及债券到期兑付）成本总额	1,999,420.00
减：应计利息总额	20,975.34
买卖债券差价收入	-420.00

6.4.7.13 资产支持证券投资收益

无。

6.4.7.14 贵金属投资收益

无。

6.4.7.15 衍生工具收益

6.4.7.15.1 衍生工具收益——买卖权证差价收入

无。

6.4.7.15.2 衍生工具收益——其他投资收益

无。

6.4.7.16 股利收益

单位：人民币元

项目	本期
	2024年2月27日（基金合同生效日）至2024年6月30日
股票投资产生的股利收益	674,024.69

其中：证券出借权益补偿收入	-
基金投资产生的股利收益	-
合计	674,024.69

6.4.7.17 公允价值变动收益

单位：人民币元

项目名称	本期 2024年2月27日（基金合同生效日）至2024年6月30日
1.交易性金融资产	-647,851.58
——股票投资	-647,851.58
——债券投资	-
——资产支持证券投资	-
——基金投资	-
——贵金属投资	-
——其他	-
2.衍生工具	-
——权证投资	-
3.其他	-
减：应税金融商品公允价值变动产生的 预估增值税	-
合计	-647,851.58

6.4.7.18 其他收入

单位：人民币元

项目	本期 2024年2月27日（基金合同生效日）至2024年6月30日
基金赎回费收入	17,599.12
合计	17,599.12

6.4.7.19 持有基金产生的费用

无。

6.4.7.20 信用减值损失

无。

6.4.7.21 其他费用

单位：人民币元

项目	本期 2024年2月27日（基金合同生效日）至2024年6月30日
审计费用	16,181.25
信息披露费	-
证券出借违约金	-
银行费用	55.00

其他	400.00
合计	16,636.25

6.4.8 或有事项、资产负债表日后事项的说明

6.4.8.1 或有事项

截至资产负债表日，本基金无或有事项。

6.4.8.2 资产负债表日后事项

截至财务报表批准日，本基金无资产负债表日后事项。

6.4.9 关联方关系

6.4.9.1 本报告期存在控制关系或其他重大利害关系的关联方发生变化的情况

本基金本报告期不存在控制关系或其他重大利害关系的关联方发生变化的情况。

6.4.9.2 本报告期与基金发生关联交易的各关联方

关联方名称	与本基金的关系
华夏基金管理有限公司	基金管理人
中国建设银行股份有限公司（“中国建设银行”）	基金托管人
中信证券股份有限公司（“中信证券”）	基金管理人的股东
上海华夏财富投资管理有限公司（“华夏财富”）	基金管理人的子公司

注：下述关联交易均在正常业务范围内按一般商业条款订立。

6.4.10 本报告期及上年度可比期间的关联方交易

6.4.10.1 通过关联方交易单元进行的交易

6.4.10.1.1 股票交易

金额单位：人民币元

关联方名称	本期 2024年2月27日（基金合同生效日）至2024年6月30日	
	成交金额	占当期股票成交总额的比例
中信证券	59,307,373.99	58.99%

6.4.10.1.2 权证交易

无。

6.4.10.1.3 债券交易

金额单位：人民币元

关联方名称	本期 2024年2月27日（基金合同生效日）至2024年6月30日	
	成交金额	占当期债券成交总额的比例
中信证券	3,998,420.00	100.00%

6.4.10.1.4 债券回购交易

金额单位：人民币元

关联方名称	本期 2024年2月27日（基金合同生效日）至2024年6月30日	
	成交金额	占当期债券回购成交总额的比例
中信证券	77,240,000.00	100.00%

6.4.10.1.5 基金交易

无。

6.4.10.1.6 应支付关联方的佣金

金额单位：人民币元

关联方名称	本期 2024年2月27日（基金合同生效日）至2024年6月30日			
	当期 佣金	占当期佣金 总量的比例	期末应付佣金余额	占期末应付佣金 总额的比例
中信证券	55,979.65	69.45%	37,021.48	62.17%

注：上述佣金按市场佣金率计算，以扣除由中国证券登记结算有限责任公司收取证管费、经手费和由券商承担的证券结算风险基金后的净额列示。该类佣金协议的服务范围还包括佣金收取方为本基金提供的证券投资研究成果和市场信息服务。

6.4.10.2 关联方报酬

6.4.10.2.1 基金管理费

单位：人民币元

项目	本期 2024年2月27日（基金合同生效日）至2024年6月30日
	当期发生的基金应支付的管理费
其中：应支付销售机构的客户维护费	28,687.28
应支付基金管理人的净管理费	74,073.15

注：①支付基金管理人的基金管理人报酬按前一日基金资产净值 1.20%的年费率计提，逐日累计至每月月底，按月支付。

②基金管理人报酬计算公式为：日基金管理人报酬=前一日基金资产净值×1.20%/当年天数。

③客户维护费是指基金管理人与基金销售机构约定的用以向基金销售机构支付客户服务及销售活动中产生的相关费用，该费用按照代销机构所代销基金的份额保有量作为基数进行计算，从基金管理人收取的基金管理费中列支，不属于从基金资产中列支的费用项目。

6.4.10.2.2 基金托管费

单位：人民币元

项目	本期
----	----

	2024年2月27日（基金合同生效日）至2024年6月30日
当期发生的基金应支付的托管费	17,126.74

注：①支付基金托管人的基金托管费按前一日基金资产净值 0.20%的年费率计提，逐日累计至每月月底，按月支付。

②基金托管费计算公式为：日基金托管费=前一日基金资产净值×0.20%/当年天数。

6.4.10.2.3 销售服务费

单位：人民币元

获得销售服务费的各关联方名称	本期 2024年2月27日（基金合同生效日）至2024年6月30日		
	当期发生的基金应支付的销售服务费		
	华夏国企红利混合发起式 A	华夏国企红利混合发起式 C	合计
中国建设银行	-	5,085.23	5,085.23
华夏基金管理有限公司	-	94.03	94.03
华夏财富	-	44.98	44.98
合计	-	5,224.24	5,224.24

注：①支付基金销售机构的基金销售服务费按 C 类基金份额前一日基金资产净值 0.60%的年费率计提，逐日累计至每月月底，按月支付给基金管理人，再由基金管理人计算并支付给各基金销售机构。

②基金销售服务费计算公式为：C 类日基金销售服务费=前一日 C 类基金资产净值×0.60%/当年天数。

6.4.10.3 与关联方进行银行间同业市场的债券(含回购)交易

无。

6.4.10.4 报告期内转融通证券出借业务发生重大关联交易事项的说明

6.4.10.4.1 与关联方通过约定申报方式进行的适用固定期限费率的证券出借业务的情况

无。

6.4.10.4.2 与关联方通过约定申报方式进行的适用市场化期限费率的证券出借业务的情况

无。

6.4.10.5 各关联方投资本基金的情况

6.4.10.5.1 报告期内基金管理人运用固有资金投资本基金的情况

份额单位：份

项目	本期
----	----

	2024年2月27日（基金合同生效日）至2024年6月30日	
	华夏国企红利混合发起式A	华夏国企红利混合发起式C
基金合同生效日（2024年2月27日）持有的基金份额	10,010,389.93	-
期初持有的基金份额	-	-
期间申购/买入总份额	-	-
期间因拆分变动份额	-	-
减：期间赎回/卖出总份额	-	-
期末持有的基金份额	10,010,389.93	-
期末持有的基金份额占基金总份额比例	51.52%	-

注：本基金管理人于 2024 年 2 月 2 日认购本基金，认购费用为 1000.00 元。

6.4.10.5.2 报告期末除基金管理人之外的其他关联方投资本基金的情况

无。

6.4.10.6 由关联方保管的银行存款余额及当期产生的利息收入

单位：人民币元

关联方名称	本期 2024年2月27日（基金合同生效日）至2024年6月30日	
	期末余额	当期利息收入
中国建设银行活期存款	1,580,092.64	3,771.53

注：本基金的活期银行存款由基金托管人中国建设银行保管，按银行同业利率或约定利率计息。

6.4.10.7 本基金在承销期内参与关联方承销证券的情况

无。

6.4.10.8 其他关联交易事项的说明

6.4.10.8.1 其他关联交易事项的说明

无。

6.4.11 利润分配情况

本基金本报告期无利润分配事项。

6.4.12 期末（2024 年 6 月 30 日）本基金持有的流通受限证券

6.4.12.1 因认购新发/增发证券而于期末持有的流通受限证券

无。

6.4.12.2 期末持有的暂时停牌等流通受限股票

无。

6.4.12.3 期末债券正回购交易中作为抵押的债券

6.4.12.3.1 银行间市场债券正回购

无。

6.4.12.3.2 交易所市场债券正回购

无。

6.4.12.4 期末参与转融通证券出借业务的证券

无。

6.4.13 金融工具风险及管理

6.4.13.1 风险管理政策和组织架构

本基金的风险管理政策是使基金投资风险可测、可控、可承担。本基金管理人建立了由风险管理委员会、督察长、法律部、合规部、稽核部、风险管理部和相关业务部门构成的多层次风险管理架构体系。风险管理团队在识别、衡量投资风险后，通过正式报告的方式，将分析结果及时传达给基金经理、投资总监、投资决策委员会和风险管理委员会，协助制定风险控制决策，实现风险管理目标。

本基金管理人主要通过定性分析和定量分析的方法，估测各种金融工具风险可能产生的损失。本基金管理人从定性分析的角度出发，判断风险损失的严重性；从定量分析的角度出发，根据本基金的投资目标，结合基金资产所运用的金融工具特征，通过特定的风险量化指标、模型和日常的量化报告，参考压力测试结果，确定风险损失的限度和相应置信程度，及时对各种风险进行监督、检查和评估，并制定相应决策，将风险控制在预期可承受的范围之内。

6.4.13.2 信用风险

信用风险是指由于基金所投资债券的发行人出现违约、拒绝支付到期本息，债券发行人信用评级降低导致债券价格下降，或基金在交易过程中发生交收违约，而造成基金资产损失的可能性。

本基金管理人通过信用分析团队建立了内部评级体系和交易对手库，对发行人及债券投资进行内部评级，对交易对手的资信状况进行充分评估、设定授信额度，以控制可能出现的信用风险。

6.4.13.3 流动性风险

流动性风险是在市场或持有资产流动性不足的情况下，基金管理人可能无法迅速、低成本地调整基金投资组合，从而对基金收益造成不利影响。

本基金管理人通过限制投资集中度来管理投资品种变现的流动性风险。除在“6.4.12 期末本基金持有的流通受限证券”中列示的部分基金资产流通暂时受限制的情况外，本基金所投资的证券均能及

时变现。

6.4.13.3.1 报告期内本基金组合资产的流动性风险分析

在日常运作中，本基金的流动性安排能够与基金合同约定的申购赎回安排以及投资者的申购赎回规律相匹配。

在资产端，本基金主要投资于基金合同约定的具有良好流动性的金融工具。基金管理人持续监测本基金持有资产的市场交易量、交易集中度等涉及资产流动性水平的风险指标，并定期开展压力测试，详细评估在不同的压力情景下资产变现情况的变化。

在负债端，基金管理人持续监测本基金开放期内投资者历史申赎、投资者类型和结构变化等数据，审慎评估不同市场环境可能带来的投资者潜在赎回需求，当市场环境或投资者结构发生变化时，及时调整组合资产结构及比例，预留充足现金头寸，保持基金资产可变现规模和期限与负债赎回规模和期限的匹配。

如遭遇极端市场情形或投资者非预期巨额赎回情形，基金管理人将采用本基金合同约定的赎回申请处理方式及其他各类流动性风险管理工具，控制极端情况下的潜在流动性风险。

6.4.13.4 市场风险

市场风险是指由于市场变化或波动所引起的资产损失的可能性，本基金管理人通过监测组合敏感性指标来衡量市场风险。

6.4.13.4.1 利率风险

利率风险是指利率变动引起组合中资产特别是债券投资的市场价格变动，从而影响基金投资收益的风险。

本基金管理人定期对组合中债券投资部分面临的利率风险进行监控，并通过调整投资组合的久期等方法对上述利率风险进行管理。

截至本期末，综合考虑利率债、信用债、同业存单、资产支持证券等资产占基金资产净值的比例，利率变动对于本基金资产净值无重大影响。

6.4.13.4.2 外汇风险

外汇风险是指金融工具的公允价值或未来现金流量因外汇汇率变动而发生波动的风险。本基金持有的金融工具以人民币计价，因此无重大外汇风险。

6.4.13.4.3 其他价格风险

其他价格风险为除市场利率和外汇汇率以外的市场因素（单个证券发行主体自身经营情况或证券市场整体波动）发生变动时导致基金资产发生损失的风险。

本基金通过投资组合的分散化降低市场价格风险。此外，本基金管理人对本基金所持有的证券

价格实施监控，定期运用多种定量方法进行风险度量和分析，以对风险进行跟踪和控制。

6.4.13.4.3.1 其他价格风险敞口

金额单位：人民币元

项目	本期末 2024 年 6 月 30 日	
	公允价值	占基金资产净值比例 (%)
交易性金融资产—股票投资	22,218,923.00	94.16
交易性金融资产—基金投资	-	-
交易性金融资产—债券投资	-	-
交易性金融资产—贵金属投资	-	-
衍生金融资产—权证投资	-	-
其他	-	-
合计	22,218,923.00	94.16

注：①本表中交易性金融资产-债券投资科目仅包含可转换公司债券和可交换公司债券等。

②由于四舍五入的原因，分项之和与合计项之间可能存在尾差。

6.4.13.4.3.2 其他价格风险的敏感性分析

假设	除沪深 300 指数以外的其他市场变量保持不变	
分析	相关风险变量的变动	对资产负债表日基金资产净值的 影响金额（单位：人民币元）
		本期末 2024 年 6 月 30 日
	-5%	-771,962.08
	+5%	771,962.08

6.4.14 公允价值

6.4.14.1 金融工具公允价值计量的方法

公允价值计量结果所属的层次，由对公允价值计量整体而言具有重要意义的输入值所属的最低层次决定：

第一层次：相同资产或负债在活跃市场上未经调整的报价；

第二层次：除第一层次输入值外相关资产或负债直接或间接可观察的输入值；

第三层次：相关资产或负债的不可观察输入值。

6.4.14.2 持续的以公允价值计量的金融工具

6.4.14.2.1 各层次金融工具的公允价值

单位：人民币元

公允价值计量结果所属的层次	本期末 2024 年 6 月 30 日
第一层次	22,218,923.00
第二层次	-

第三层次	-
合计	22,218,923.00

6.4.14.2 公允价值所属层次间的重大变动

对于公开市场交易的证券等投资，若出现交易不活跃（包括重大事项停牌、境内证券涨跌停等导致的交易不活跃）和非公开发行等情况，本基金不会于交易不活跃期间及限售期间将相关投资的公允价值列入第一层次，并根据估值调整中采用的对公允价值计量整体而言具有重要意义的输入值所属的最低层次，确定相关投资的公允价值应属第二层次或第三层次。本基金政策以导致各层次之间转换的事项发生日作为确定金融工具公允价值层次之间转换的时点。

6.4.14.3 非持续的以公允价值计量的金融工具的说明

截至 2024 年 6 月 30 日止，本基金未持有非持续的以公允价值计量的金融资产。

6.4.14.4 不以公允价值计量的金融工具的相关说明

本基金持有的不以公允价值计量的金融工具为以摊余成本计量的金融资产和金融负债，这些金融工具因其剩余期限较短，其账面价值与公允价值差异很小。

6.4.15 有助于理解和分析会计报表需要说明的其他事项

截至资产负债表日本基金无需要说明的其他重要事项。

§7 投资组合报告

7.1 期末基金资产组合情况

金额单位：人民币元

序号	项目	金额	占基金总资产的比例 (%)
1	权益投资	22,218,923.00	91.92
	其中：股票	22,218,923.00	91.92
2	基金投资	-	-
3	固定收益投资	-	-
	其中：债券	-	-
	资产支持证券	-	-
4	贵金属投资	-	-
5	金融衍生品投资	-	-
6	买入返售金融资产	-	-
	其中：买断式回购的买入返售金融资产	-	-
7	银行存款和结算备付金合计	1,694,142.93	7.01

8	其他各项资产	259,126.88	1.07
9	合计	24,172,192.81	100.00

7.2 报告期末按行业分类的股票投资组合

代码	行业类别	公允价值（元）	占基金资产净值比例（%）
A	农、林、牧、渔业	-	-
B	采矿业	4,331,872.00	18.36
C	制造业	5,325,510.00	22.57
D	电力、热力、燃气及水生产和供应业	52,729.00	0.22
E	建筑业	1,025,979.00	4.35
F	批发和零售业	1,018,169.00	4.32
G	交通运输、仓储和邮政业	2,849,041.00	12.07
H	住宿和餐饮业	-	-
I	信息传输、软件和信息技术服务业	680,414.00	2.88
J	金融业	5,828,319.00	24.70
K	房地产业	455,070.00	1.93
L	租赁和商务服务业	443,592.00	1.88
M	科学研究和技术服务业	110,208.00	0.47
N	水利、环境和公共设施管理业	-	-
O	居民服务、修理和其他服务业	-	-
P	教育	-	-
Q	卫生和社会工作	-	-
R	文化、体育和娱乐业	98,020.00	0.42
S	综合	-	-
	合计	22,218,923.00	94.16

7.3 期末按公允价值占基金资产净值比例大小排序的所有股票投资明细

金额单位：人民币元

序号	股票代码	股票名称	数量（股）	公允价值	占基金资产净值比例（%）
1	601088	中国神华	22,500	998,325.00	4.23
2	601000	唐山港	203,500	956,450.00	4.05
3	601225	陕西煤业	34,600	891,642.00	3.78
4	601169	北京银行	134,500	785,480.00	3.33
5	600971	恒源煤电	62,700	748,638.00	3.17
6	600377	宁沪高速	58,400	735,840.00	3.12
7	601009	南京银行	70,100	728,339.00	3.09
8	601229	上海银行	97,100	704,946.00	2.99
9	600000	浦发银行	82,400	678,152.00	2.87
10	600901	江苏金租	133,440	673,872.00	2.86
11	600188	兖矿能源	29,500	670,535.00	2.84
12	600039	四川路桥	83,800	661,182.00	2.80

13	601166	兴业银行	37,400	658,988.00	2.79
14	000030	富奥股份	112,200	550,902.00	2.33
15	000429	粤高速 A	45,600	474,696.00	2.01
16	002106	莱宝高科	42,300	461,070.00	1.95
17	601963	重庆银行	59,000	457,250.00	1.94
18	002318	久立特材	19,500	454,935.00	1.93
19	601128	常熟银行	59,600	451,172.00	1.91
20	603025	大豪科技	32,500	449,150.00	1.90
21	600926	杭州银行	34,400	448,920.00	1.90
22	002027	分众传媒	73,200	443,592.00	1.88
23	002128	电投能源	20,600	434,660.00	1.84
24	000828	东莞控股	48,000	432,480.00	1.83
25	603239	浙江仙通	31,500	431,865.00	1.83
26	002315	焦点科技	16,000	431,360.00	1.83
27	600282	南钢股份	86,600	431,268.00	1.83
28	601717	郑煤机	28,700	424,760.00	1.80
29	600007	中国国贸	19,300	423,828.00	1.80
30	001207	联科科技	28,400	412,368.00	1.75
31	600916	中国黄金	42,800	411,736.00	1.74
32	601216	君正集团	106,000	391,140.00	1.66
33	300396	迪瑞医疗	19,000	385,890.00	1.64
34	600348	华阳股份	36,800	366,528.00	1.55
35	601668	中国建筑	68,700	364,797.00	1.55
36	000568	泸州老窖	2,400	344,376.00	1.46
37	301015	百洋医药	13,600	320,008.00	1.36
38	605599	菜百股份	22,500	286,425.00	1.21
39	600033	福建高速	74,500	249,575.00	1.06
40	600845	宝信软件	7,800	249,054.00	1.06
41	601998	中信银行	36,000	241,200.00	1.02
42	300743	天地数码	16,900	228,826.00	0.97
43	000975	银泰黄金	13,600	221,544.00	0.94
44	603299	苏盐井神	20,100	190,950.00	0.81
45	000786	北新建材	3,800	112,708.00	0.48
46	300384	三联虹普	8,400	110,208.00	0.47
47	603096	新经典	5,800	98,020.00	0.42
48	603156	养元饮品	2,600	55,302.00	0.23
49	000544	中原环保	6,700	52,729.00	0.22
50	601512	中新集团	4,100	31,242.00	0.13

7.4 报告期内股票投资组合的重大变动

7.4.1 累计买入金额超出期末基金资产净值 2%或前 20 名的股票明细

金额单位：人民币元

序号	股票代码	股票名称	本期累计买入金额	占期末基金资产
----	------	------	----------	---------

				净值比例 (%)
1	600188	兖矿能源	1,312,244.00	5.56
2	600502	安徽建工	1,214,440.00	5.15
3	600282	南钢股份	1,163,339.00	4.93
4	600348	华阳股份	1,118,143.00	4.74
5	601225	陕西煤业	1,103,185.00	4.68
6	601088	中国神华	1,000,879.00	4.24
7	002948	青岛银行	989,832.00	4.19
8	601000	唐山港	977,640.00	4.14
9	600007	中国国贸	965,210.00	4.09
10	601128	常熟银行	965,103.00	4.09
11	601169	北京银行	922,848.00	3.91
12	601006	大秦铁路	907,970.00	3.85
13	601098	中南传媒	867,821.00	3.68
14	600971	恒源煤电	850,590.00	3.60
15	600350	山东高速	827,336.00	3.51
16	600064	南京高科	822,582.00	3.49
17	600755	厦门国贸	816,584.00	3.46
18	600919	江苏银行	816,396.00	3.46
19	600901	江苏金租	815,304.20	3.46
20	601288	农业银行	810,873.00	3.44
21	601229	上海银行	800,598.00	3.39
22	601077	渝农商行	794,223.00	3.37
23	601666	平煤股份	791,299.00	3.35
24	601818	光大银行	787,369.00	3.34
25	601009	南京银行	775,208.00	3.29
26	600757	长江传媒	758,875.00	3.22
27	600985	淮北矿业	750,039.00	3.18
28	600015	华夏银行	720,507.00	3.05
29	601668	中国建筑	719,571.00	3.05
30	601928	凤凰传媒	719,555.00	3.05
31	600377	宁沪高速	709,767.00	3.01
32	600000	浦发银行	701,961.00	2.97
33	000030	富奥股份	698,086.00	2.96
34	600997	开滦股份	695,196.00	2.95
35	601166	兴业银行	691,296.00	2.93
36	600039	四川路桥	687,579.00	2.91
37	000581	威孚高科	681,339.00	2.89
38	002027	分众传媒	570,482.00	2.42
39	600033	福建高速	556,714.00	2.36
40	600782	新钢股份	553,808.00	2.35
41	600295	鄂尔多斯	543,463.00	2.30
42	600019	宝钢股份	533,966.00	2.26

43	600737	中粮糖业	532,335.00	2.26
44	002911	佛燃能源	517,187.00	2.19
45	000828	东莞控股	517,013.00	2.19
46	601717	郑煤机	515,360.00	2.18
47	002360	同德化工	508,324.68	2.15
48	000429	粤高速 A	505,526.00	2.14
49	600720	中交设计	501,203.00	2.12
50	002060	广东建工	501,014.00	2.12
51	601916	浙商银行	499,472.00	2.12
52	600279	重庆港	499,465.00	2.12
53	002818	富森美	497,997.00	2.11
54	300130	新国都	495,886.00	2.10
55	600425	青松建化	495,385.00	2.10
56	000651	格力电器	493,479.00	2.09
57	002152	广电运通	493,067.00	2.09
58	002318	久立特材	491,376.00	2.08
59	000582	北部湾港	487,239.00	2.06
60	002315	焦点科技	486,414.00	2.06
61	603071	物产环能	485,493.00	2.06
62	603239	浙江仙通	485,328.00	2.06
63	603025	大豪科技	485,076.00	2.06
64	601216	君正集团	485,024.00	2.06
65	601963	重庆银行	484,314.00	2.05
66	301109	军信股份	483,361.00	2.05
67	001207	联科科技	482,501.00	2.04
68	002106	莱宝高科	481,878.00	2.04
69	600916	中国黄金	479,847.00	2.03
70	002322	理工能科	478,527.00	2.03
71	300396	迪瑞医疗	477,340.00	2.02
72	601512	中新集团	476,982.00	2.02
73	600479	千金药业	476,633.00	2.02
74	605098	行动教育	475,916.00	2.02
75	002128	电投能源	473,736.00	2.01
76	601665	齐鲁银行	472,774.00	2.00

注：“买入金额”按买入成交金额（成交单价乘以成交数量）填列，不考虑相关交易费用。

7.4.2 累计卖出金额超出期末基金资产净值 2%或前 20 名的股票明细

金额单位：人民币元

序号	股票代码	股票名称	本期累计卖出金额	占期末基金资产净值比例（%）
1	600502	安徽建工	1,231,603.00	5.22
2	002948	青岛银行	995,688.00	4.22
3	600755	厦门国贸	874,065.00	3.70

4	600350	山东高速	869,174.00	3.68
5	601098	中南传媒	865,898.00	3.67
6	601006	大秦铁路	859,751.00	3.64
7	600282	南钢股份	826,015.00	3.50
8	600064	南京高科	825,728.00	3.50
9	600919	江苏银行	817,135.00	3.46
10	601077	渝农商行	810,028.00	3.43
11	601288	农业银行	807,098.00	3.42
12	601666	平煤股份	773,542.00	3.28
13	600757	长江传媒	766,125.00	3.25
14	600015	华夏银行	754,295.00	3.20
15	601818	光大银行	751,327.00	3.18
16	600997	开滦股份	740,294.00	3.14
17	000581	威孚高科	738,201.00	3.13
18	601928	凤凰传媒	673,815.00	2.86
19	600985	淮北矿业	673,716.00	2.86
20	600007	中国国贸	648,488.00	2.75
21	600348	华阳股份	629,953.00	2.67
22	600737	中粮糖业	592,836.00	2.51
23	600019	宝钢股份	558,381.00	2.37
24	600720	中交设计	555,315.00	2.35
25	600782	新钢股份	547,502.00	2.32
26	002911	佛燃能源	546,127.00	2.31
27	002818	富森美	531,293.00	2.25
28	600279	重庆港	530,225.00	2.25
29	601916	浙商银行	528,991.00	2.24
30	600295	鄂尔多斯	528,082.80	2.24
31	601128	常熟银行	523,225.00	2.22
32	002360	同德化工	514,782.38	2.18
33	601665	齐鲁银行	511,823.00	2.17
34	600479	千金药业	509,859.00	2.16
35	600188	兖矿能源	507,910.00	2.15
36	002048	宁波华翔	506,891.00	2.15
37	300193	佳士科技	495,365.00	2.10
38	600425	青松建化	494,923.00	2.10
39	002322	理工能科	494,636.00	2.10
40	002152	广电运通	493,922.00	2.09
41	002060	广东建工	493,921.00	2.09
42	600662	外服控股	490,739.00	2.08
43	000651	格力电器	489,146.00	2.07
44	301109	军信股份	489,078.00	2.07
45	601512	中新集团	488,524.00	2.07
46	600219	南山铝业	479,826.00	2.03

47	605098	行动教育	478,252.00	2.03
----	--------	------	------------	------

注：“卖出金额”按卖出成交金额（成交单价乘以成交数量）填列，不考虑相关交易费用。

7.4.3 买入股票的成本总额及卖出股票的收入总额

单位：人民币元

买入股票成本（成交）总额	61,440,780.62
卖出股票收入（成交）总额	39,103,742.79

注：“买入股票成本”、“卖出股票收入”均按买卖成交金额（成交单价乘以成交数量）填列，不考虑相关交易费用。

7.5 期末按债券品种分类的债券投资组合

本基金本报告期末未持有债券。

7.6 期末按公允价值占基金资产净值比例大小排序的前五名债券投资明细

本基金本报告期末未持有债券。

7.7 期末按公允价值占基金资产净值比例大小排序的所有资产支持证券投资明细

本基金本报告期末未持有资产支持证券。

7.8 报告期末按公允价值占基金资产净值比例大小排序的前五名贵金属投资明细

本基金本报告期末未持有贵金属。

7.9 期末按公允价值占基金资产净值比例大小排序的前五名权证投资明细

本基金本报告期末未持有权证。

7.10 本基金投资股指期货的投资政策

本基金本报告期末无股指期货投资。

7.11 报告期末本基金投资的国债期货交易情况说明

7.11.1 本期国债期货投资政策

本基金本报告期末无国债期货投资。

7.11.2 本期国债期货投资评价

本基金本报告期末无国债期货投资。

7.12 投资组合报告附注

7.12.1 报告期内，本基金投资决策程序符合相关法律法规的要求，未发现本基金投资的前十名证券的发行主体本期出现被监管部门立案调查，或在报告编制日前一年内受到公开谴责、处罚的情形。

7.12.2 基金投资的前十名股票未超出基金合同规定的备选股票库。

7.12.3 期末其他各项资产构成

单位：人民币元

序号	名称	金额
1	存出保证金	5,781.49
2	应收清算款	226,718.96
3	应收股利	-
4	应收利息	-
5	应收申购款	26,626.43
6	其他应收款	-
7	待摊费用	-
8	其他	-
9	合计	259,126.88

7.12.4 期末持有的处于转股期的可转换债券明细

本基金本报告期末未持有处于转股期的可转换债券。

7.12.5 期末前十名股票中存在流通受限情况的说明

本基金本报告期末前十名股票中不存在流通受限情况。

7.12.6 投资组合报告附注的其他文字描述部分

由于四舍五入的原因，分项之和与合计项之间可能存在尾差。

§8 基金份额持有人信息

8.1 期末基金份额持有人户数及持有人结构

份额单位：份

份额级别	持有人户数(户)	户均持有的基金份额	持有人结构			
			机构投资者		个人投资者	
			持有份额	占总份额比例	持有份额	占总份额比例
华夏国企红利混合发起式A	477	40,730.65	10,010,401.72	51.52%	9,418,118.10	48.48%
华夏国企红利混合发起	2,725	1,422.31	-	-	3,875,793.78	100.00%

式 C						
合计	3,202	7,278.05	10,010,401.72	42.96%	13,293,911.88	57.04%

8.2 期末基金管理人的从业人员持有本基金的情况

项目	份额级别	持有份额总数（份）	占基金总份额比例
基金管理人所有从业人员持有本基金	华夏国企红利混合发起式 A	35,299.27	0.18%
	华夏国企红利混合发起式 C	9.66	0.00%
	合计	35,308.93	0.15%

8.3 期末基金管理人的从业人员持有本开放式基金份额总量区间的情况

项目	份额级别	持有基金份额总量的数量区间（万份）
本公司高级管理人员、基金投资和研究部门负责人持有本开放式基金	华夏国企红利混合发起式 A	0
	华夏国企红利混合发起式 C	0
	合计	0
本基金基金经理持有本开放式基金	华夏国企红利混合发起式 A	0
	华夏国企红利混合发起式 C	0
	合计	0

8.4 发起式基金发起资金持有份额情况

项目	持有份额总数	持有份额占基金总份额比例	发起份额总数	发起份额占基金总份额比例	发起份额承诺持有期限
基金管理人固有资金	10,010,389.93	42.96%	10,000,000.00	42.91%	不少于三年
基金管理人高级管理人员	-	-	-	-	-
基金经理等人员	-	-	-	-	-
基金管理人股东	-	-	-	-	-
其他	-	-	-	-	-
合计	10,010,389.93	42.96%	10,000,000.00	42.91%	不少于三年

§9 开放式基金份额变动

单位：份

项目	华夏国企红利混合发起式 A	华夏国企红利混合发起式 C

基金合同生效日(2024年2月27日)基金份额总额	21,468,135.48	4,965,939.14
基金合同生效日起至报告期末基金总申购份额	1,481,598.43	3,556,483.52
减:基金合同生效日起至报告期末基金总赎回份额	3,521,214.09	4,646,628.88
基金合同生效日起至报告期末基金拆分变动份额	-	-
本报告期末基金份额总额	19,428,519.82	3,875,793.78

注:本基金合同于2024年2月27日生效。

§10 重大事件揭示

10.1 基金份额持有人大会决议

本报告期内,本基金无基金份额持有人大会决议。

10.2 基金管理人、基金托管人的专门基金托管部门的重大人事变动

本报告期内,本基金管理人未发生重大人事变动。

本报告期内,本基金托管人的专门基金托管部门未发生重大人事变动。

10.3 涉及基金管理人、基金财产、基金托管业务的诉讼

本报告期未发生影响基金管理人经营或基金运营业务的诉讼。

本报告期无涉及基金财产、基金托管业务的诉讼。

10.4 基金投资策略的改变

本基金本报告期投资策略未发生改变。

10.5 为基金进行审计的会计师事务所情况

本报告期内本基金所聘用的会计师事务所未发生改变。

10.6 管理人、托管人及其高级管理人员受稽查或处罚等情况

10.6.1 管理人及其高级管理人员受稽查或处罚等情况

本基金管理人及其高级管理人员在本报告期内无受稽查或处罚等情况。

10.6.2 托管人及其高级管理人员受稽查或处罚等情况

本报告期内,基金托管人及其高级管理人员未受监管部门稽查或处罚。

10.7 基金租用证券公司交易单元的有关情况

10.7.1 基金租用证券公司交易单元进行股票投资及佣金支付情况

金额单位:人民币元

券商名称	交易单元数量	股票交易		应支付该券商的佣金		备注
		成交金额	占当期股票成交总额的比例	佣金	占当期佣金总量的比例	
中信证券	6	59,307,373.99	58.99%	55,979.65	69.45%	-
太平洋证券	1	14,673,593.16	14.59%	6,603.15	8.19%	-
信达证券	1	11,383,737.68	11.32%	5,075.98	6.30%	-
申万宏源证券	2	8,113,744.58	8.07%	7,674.79	9.52%	-
上海证券	1	7,066,074.00	7.03%	5,270.36	6.54%	-

注：①为了贯彻中国证监会的有关规定，我公司制定了选择券商的标准，即：

i 经营行为规范。

ii 公司财务状况良好。

iii有良好的内控制度，在业内有良好的声誉。

iv有较强的全方位金融服务能力和水平：能及时、全面、定期提供质量较高的宏观、行业、公司和证券市场研究报告，并能根据基金投资的特殊要求，提供专门的研究报告；能积极为公司投资业务的开展，投资信息的交流以及其他方面业务的开展提供良好的服务和支持。

v 建立了广泛的信息网络，能及时提供准确的信息资讯和服务。

②券商专用交易单元选择程序：

i 本基金管理人根据上述标准进行评估并确定选用的券商。

ii 本基金管理人与被选择的券商签订交易单元租用协议/证券经纪服务协议。

③本基金合同于 2024 年 2 月 27 日生效，除本表列示外，本基金还选择了爱建证券、长江证券、方正证券、高华证券、广发证券、国金证券、国联证券、国泰君安证券、国投证券、国新证券、国信证券、华福证券、华鑫证券、天风证券、西部证券、西南证券、兴业证券、中国银河证券、中金财富、中金公司、中泰证券、中信建投证券、中邮证券的交易单元作为本基金交易单元，本报告期无股票交易及应付佣金。

10.7.2 基金租用证券公司交易单元进行其他证券投资的情况

金额单位：人民币元

券商名称	债券交易		债券回购交易		权证交易		基金交易	
	成交金额	占当期债券成交总额的比例	成交金额	占当期债券回购成交总额的比例	成交金额	占当期权证成交总额的比例	成交金额	占当期基金成交总额的比例
中信	3,998,420.00	100.00%	77,240,000.00	100.00%	-	-	-	-

证券									
太平洋证券	-	-	-	-	-	-	-	-	-
信达证券	-	-	-	-	-	-	-	-	-
申万宏源证券	-	-	-	-	-	-	-	-	-
上海证券	-	-	-	-	-	-	-	-	-

10.8 其他重大事件

序号	公告事项	法定披露方式	法定披露日期
1	华夏国企红利混合型发起式证券投资基金基金合同生效公告	中国证监会指定报刊及网站	2024-02-28
2	华夏国企红利混合型发起式证券投资基金开放日常申购、赎回、转换、定期定额申购业务公告	中国证监会指定报刊及网站	2024-02-29

§11 影响投资者决策的其他重要信息

11.1 报告期内单一投资者持有基金份额比例达到或超过 20%的情况

投资者类别	报告期内持有基金份额变化情况					报告期末持有基金情况	
	序号	持有基金份额比例达到或者超过 20%的时间区间	期初份额	申购份额	赎回份额	持有份额	份额占比
机构	1	2024-02-27 至 2024-06-30	10,010,389.93	-	-	10,010,389.93	42.96%

产品特有风险

本基金在报告期内存在单一投资者持有基金份额比例达到或者超过基金总份额20%的情形，在市场流动性不足的情况下，如遇投资者巨额赎回或集中赎回，基金管理人可能无法以合理的价格及时变现基金资产，有可能对基金净值产生一定的影响，甚至可能引发基金的流动性风险。

在特定情况下，若持有基金份额占比较高的投资者大量赎回本基金，可能导致在其赎回后本基金资产规模持续低于正常运作水平，面临转换运作方式、与其他基金合并或者终止基金合同等情形。

§12 备查文件目录

12.1 备查文件目录

- 1、中国证监会准予基金注册的文件；
- 2、《华夏国企红利混合型发起式证券投资基金基金合同》；
- 3、《华夏国企红利混合型发起式证券投资基金托管协议》；
- 4、法律意见书；
- 5、基金管理人业务资格批件、营业执照；
- 6、基金托管人业务资格批件、营业执照。

12.2 存放地点

备查文件存放于基金管理人和/或基金托管人的住所。

12.3 查阅方式

投资者可到基金管理人和/或基金托管人的住所免费查阅备查文件。在支付工本费后，投资者可在合理时间内取得备查文件的复制件或复印件。

华夏基金管理有限公司

二〇二四年八月三十日