

恒生前海高端制造混合型证券投资基金 2024 年中期报告

2024 年 6 月 30 日

基金管理人：恒生前海基金管理有限公司

基金托管人：恒丰银行股份有限公司

送出日期：2024 年 8 月 30 日

§ 1 重要提示及目录

1.1 重要提示

基金管理人的董事会、董事保证本报告所载资料不存在虚假记载、误导性陈述或重大遗漏，并对其内容的真实性、准确性和完整性承担个别及连带的法律责任。本中期报告已经三分之二以上独立董事签字同意，并由董事长签发。

基金托管人恒丰银行股份有限公司根据本基金合同规定，于 2024 年 8 月 28 日复核了本报告中的财务指标、净值表现、利润分配情况、财务会计报告、投资组合报告等内容，保证复核内容不存在虚假记载、误导性陈述或者重大遗漏。

基金管理人承诺以诚实信用、勤勉尽责的原则管理和运用基金资产，但不保证基金一定盈利。

基金的过往业绩并不代表其未来表现。投资有风险，投资者在作出投资决策前应仔细阅读本基金的招募说明书及其更新。

本报告中财务资料未经审计。

本报告期自 2024 年 1 月 1 日起至 2024 年 6 月 30 日止。

1.2 目录

§ 1 重要提示及目录	2
1.1 重要提示	2
1.2 目录	3
§ 2 基金简介	5
2.1 基金基本情况	5
2.2 基金产品说明	5
2.3 基金管理人和基金托管人	5
2.4 信息披露方式	6
2.5 其他相关资料	6
§ 3 主要财务指标和基金净值表现	6
3.1 主要会计数据和财务指标	6
3.2 基金净值表现	7
§ 4 管理人报告	9
4.1 基金管理人及基金经理情况	9
4.2 管理人对报告期内本基金运作合规守信情况的说明	10
4.3 管理人对报告期内公平交易情况的专项说明	10
4.4 管理人对报告期内基金的投资策略和业绩表现的说明	11
4.5 管理人对宏观经济、证券市场及行业走势的简要展望	11
4.6 管理人对报告期内基金估值程序等事项的说明	11
4.7 管理人对报告期内基金利润分配情况的说明	12
4.8 报告期内管理人对本基金持有人数或基金资产净值预警情形的说明	12
§ 5 托管人报告	13
5.1 报告期内本基金托管人合规守信情况声明	13
5.2 托管人对报告期内本基金投资运作合规守信、净值计算、利润分配等情况的说明	13
5.3 托管人对本中期报告中财务信息内容的真实、准确和完整发表意见	13
§ 6 半年度财务会计报告（未经审计）	13
6.1 资产负债表	13
6.2 利润表	14
6.3 净资产变动表	16
6.4 报表附注	17
§ 7 投资组合报告	36
7.1 期末基金资产组合情况	36
7.2 报告期末按行业分类的股票投资组合	36
7.3 期末按公允价值占基金资产净值比例大小排序的所有股票投资明细	37
7.4 报告期内股票投资组合的重大变动	38
7.5 期末按债券品种分类的债券投资组合	41
7.6 期末按公允价值占基金资产净值比例大小排序的前五名债券投资明细	41

7.7 期末按公允价值占基金资产净值比例大小排序的所有资产支持证券投资明细	41
7.8 报告期末按公允价值占基金资产净值比例大小排序的前五名贵金属投资明细	41
7.9 期末按公允价值占基金资产净值比例大小排序的前五名权证投资明细	41
7.10 本基金投资股指期货的投资政策	41
7.11 报告期末本基金投资的国债期货交易情况说明	41
7.12 投资组合报告附注	41
§ 8 基金份额持有人信息	42
8.1 期末基金份额持有人户数及持有人结构	42
8.2 期末基金管理人的从业人员持有本基金的情况	43
8.3 期末基金管理人的从业人员持有本开放式基金份额总量区间情况	43
§ 9 开放式基金份额变动	43
§ 10 重大事件揭示	44
10.1 基金份额持有人大会决议	44
10.2 基金管理人、基金托管人的专门基金托管部门的重大人事变动	44
10.3 涉及基金管理人、基金财产、基金托管业务的诉讼	44
10.4 基金投资策略的改变	44
10.5 为基金进行审计的会计师事务所情况	44
10.6 管理人、托管人及其高级管理人员受稽查或处罚等情况	44
10.7 基金租用证券公司交易单元的有关情况	44
10.8 其他重大事件	45
§ 11 影响投资者决策的其他重要信息	46
11.1 报告期内单一投资者持有基金份额比例达到或超过 20%的情况	46
11.2 影响投资者决策的其他重要信息	46
§ 12 备查文件目录	47
12.1 备查文件目录	47
12.2 存放地点	47
12.3 查阅方式	47

§ 2 基金简介

2.1 基金基本情况

基金名称	恒生前海高端制造混合型证券投资基金	
基金简称	恒生前海高端制造混合	
基金主代码	013383	
基金运作方式	契约型开放式	
基金合同生效日	2022 年 6 月 29 日	
基金管理人	恒生前海基金管理有限公司	
基金托管人	恒丰银行股份有限公司	
报告期末基金份额总额	17,246,188.54 份	
基金合同存续期	不定期	
下属分级基金的基金简称	恒生前海高端制造混合 A	恒生前海高端制造混合 C
下属分级基金的交易代码	013383	013384
报告期末下属分级基金的份额总额	10,429,381.36 份	6,816,807.18 份

2.2 基金产品说明

投资目标	本基金重点关注国家高端制造业发展过程中带来的投资机会，精选高端制造相关行业的优质企业进行投资，在严格控制风险并保持基金资产良好的流动性的前提下，力争实现基金资产的稳健增值。
投资策略	本基金将采用“自上而下”的策略进行基金的大类资产配置，主要通过定性与定量相结合的方法分析宏观经济走势、市场政策、利率走势、证券市场估值水平等可能影响证券市场的重要因素，对证券市场当期的系统性风险以及可预见的未来时期内各大类资产的预期风险和预期收益率进行分析评估，并据此制定本基金在股票、债券、现金等资产之间的配置比例、调整原则和调整范围，在保持总体风险水平相对稳定的基础上，力争投资组合的稳健增值。
业绩比较基准	中证高端装备制造指数收益率×65%+中债综合全价(总值)指数收益率×30%+恒生指数收益率(使用估值汇率折算)×5%
风险收益特征	本基金为混合型基金，理论上其预期风险和预期收益水平低于股票型基金，高于债券型基金、货币市场基金。 本基金还可通过港股通渠道投资于香港证券市场，除了需要承担与内地证券投资基金类似的市场波动风险等一般投资风险之外，本基金还面临港股通机制下因投资环境、投资标的、市场制度以及交易规则等差异带来的特有风险。

2.3 基金管理人和基金托管人

项目	基金管理人	基金托管人
名称	恒生前海基金管理有限公司	恒丰银行股份有限公司
信息披露 姓名	傅宇	梁明

负责人	联系电话	0755-88982199	021-63890689
	电子邮箱	fuyu@hsqhfunds.com	liangming@hfbank.com.cn
客户服务电话		400-620-6608	95395
传真		0755-88982169	021-63890708
注册地址		广东省深圳市前海深港合作区南山街道前海大道前海嘉里商务中心 T2 写字楼 1001	济南市历下区泺源大街 8 号
办公地址		广东省深圳市前海深港合作区南山街道前海大道前海嘉里商务中心 T2 写字楼 1001	上海市黄浦区开平路 88 号瀛通绿地大厦 16 楼
邮政编码		518048	200023
法定代表人		刘宇	辛树人

2.4 信息披露方式

本基金选定的信息披露报纸名称	《证券日报》
登载基金中期报告正文的管理人互联网网址	www.hsqhfunds.com
基金中期报告备置地点	基金管理人、基金托管人的办公地址

2.5 其他相关资料

项目	名称	办公地址
注册登记机构	恒生前海基金管理有限公司	广东省深圳市前海深港合作区南山街道前海大道前海嘉里商务中心 T2 写字楼 1001

§ 3 主要财务指标和基金净值表现

3.1 主要会计数据和财务指标

金额单位：人民币元

3.1.1 期间数据 和指标	报告期(2024年1月1日-2024年6月30日)	
	恒生前海高端制造混合 A	恒生前海高端制造混合 C
本期已实现收益	-549,976.54	-246,909.78
本期利润	-1,168,793.78	-557,368.35
加权平均基金份 额本期利润	-0.1212	-0.1240
本期加权平均净 值利润率	-20.61%	-21.26%
本期基金份额净 值增长率	-17.21%	-17.38%
3.1.2 期末数据	报告期末(2024年6月30日)	

和指标		
期末可供分配利润	-4,671,456.10	-3,083,813.83
期末可供分配基金份额利润	-0.4479	-0.4524
期末基金资产净值	5,757,925.26	3,732,993.35
期末基金份额净值	0.5521	0.5476
3.1.3 累计期末指标	报告期末(2024年6月30日)	
基金份额累计净值增长率	-44.79%	-45.24%

注：①上述基金业绩指标不包括持有人认购或交易基金的各项费用，计入费用后实际收益水平要低于所列数字。

②本期已实现收益指基金本期利息收入、投资收益、其他收入(不含公允价值变动收益)扣除相关费用后的余额，本期利润为本期已实现收益加上本期公允价值变动收益。

③期末可供分配利润，采用期末资产负债表中未分配利润与未分配利润中已实现部分的孰低数。

3.2 基金净值表现

3.2.1 基金份额净值增长率及其与同期业绩比较基准收益率的比较

恒生前海高端制造混合 A

阶段	份额净值增长率①	份额净值增长率标准差②	业绩比较基准收益率③	业绩比较基准收益率标准差④	①-③	②-④
过去一个月	-7.38%	1.22%	-0.39%	0.68%	-6.99%	0.54%
过去三个月	-7.29%	1.40%	0.15%	0.82%	-7.44%	0.58%
过去六个月	-17.21%	1.96%	0.84%	1.02%	-18.05%	0.94%
过去一年	-24.17%	1.67%	-10.94%	0.90%	-13.23%	0.77%
自基金合同生效起至今	-44.79%	1.43%	-21.18%	0.89%	-23.61%	0.54%

恒生前海高端制造混合 C

阶段	份额净	份额净值	业绩比较基	业绩比较基准	①-③	②-④
----	-----	------	-------	--------	-----	-----

	值增长率①	增长率标准差②	准收益率③	收益率标准差④		
过去一个月	-7.41%	1.22%	-0.39%	0.68%	-7.02%	0.54%
过去三个月	-7.39%	1.41%	0.15%	0.82%	-7.54%	0.59%
过去六个月	-17.38%	1.96%	0.84%	1.02%	-18.22%	0.94%
过去一年	-24.47%	1.67%	-10.94%	0.90%	-13.53%	0.77%
自基金合同生效起至今	-45.24%	1.43%	-21.18%	0.89%	-24.06%	0.54%

注：本基金的业绩比较基准为：中证高端装备制造指数收益率×65%+中债综合全价(总值)指数收益率×30%+恒生指数收益率(使用估值汇率折算)×5%。

3.2.2 自基金合同生效以来基金份额累计净值增长率变动及其与同期业绩比较基准收益率变动的比较

恒生前海高端制造混合A累计净值增长率与同期业绩比较基准收益率的历史走势对比图

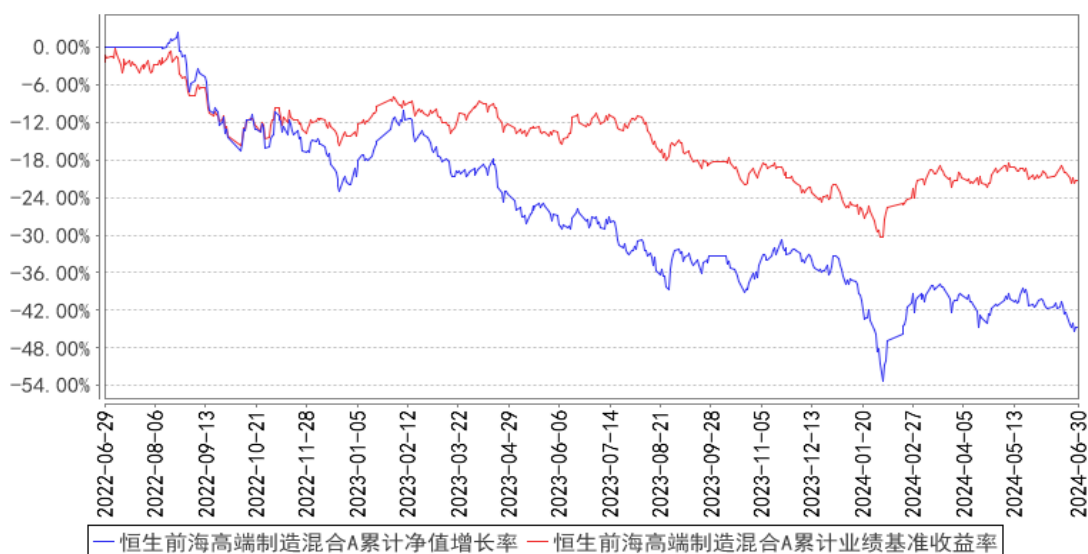

恒生前海高端制造混合C累计净值增长率与同期业绩比较基准收益率的历史走势对比图

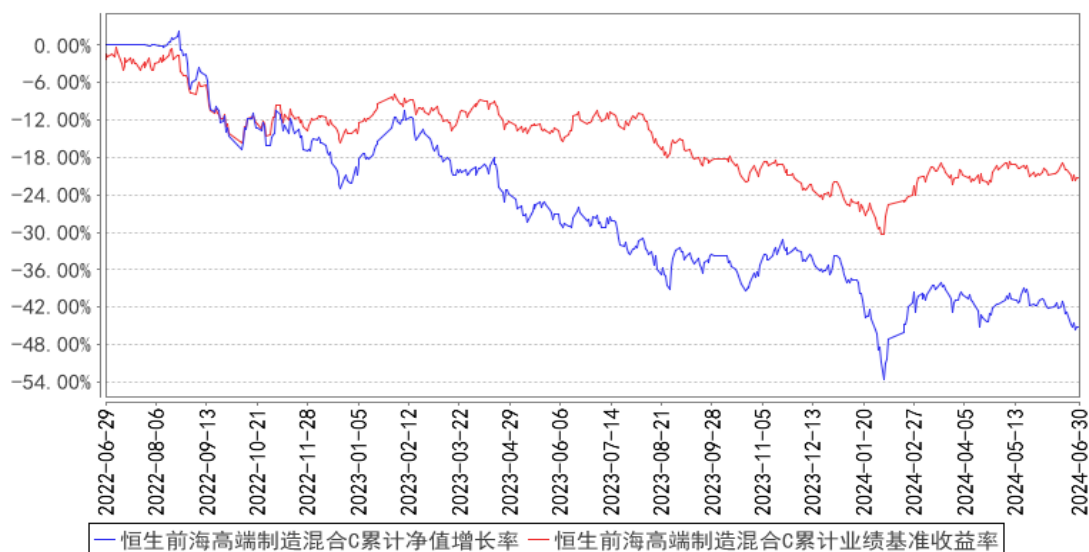

注：按基金合同的规定，本基金自基金合同生效起六个月为建仓期，建仓期结束时本基金的各项资产配置比例符合基金合同中的相关约定。

§ 4 管理人报告

4.1 基金管理人及基金经理情况

4.1.1 基金管理人及其管理基金的经验

本基金管理人恒生前海基金管理有限公司（以下简称“公司”或“本公司”）是经中国证券监督管理委员会证监许可字[2016]1297号文批准设立的证券投资基金管理公司，由恒生银行有限公司与前海金融控股有限公司共同发起设立，出资比例分别为70%和30%，注册资本为人民币5亿元，于2016年7月1日正式注册成立。公司注册地为深圳前海，作为CEPA10框架下国内首家港资控股公募基金公司，是深化深港合作、实现前海国家战略定位的重要成果。

本基金管理人拥有公募基金管理、特定客户资产管理等业务资格，旗下产品覆盖主动权益、固定收益等类别，为境内外客户提供标准化和定制化的资产管理服务。

4.1.2 基金经理（或基金经理小组）及基金经理助理简介

姓名	职务	任本基金的基金经理（助理）期限		证券从业年限	说明
		任职日期	离任日期		
祁滕	本基金的基金经理	2022年7月27日	-	13年	工学硕士。曾任恒生前海基金管理有限公司专户投资部总经理兼投资经理，英大证券证券投资部总经理，华泰证券总部华泰证券自营投资部投资经理，盈峰资本股票投资部基金经理助理，金中和投资管理有

					限公司研究员及基金经理助理。现任恒生前海高端制造混合型证券投资基金基金经理，恒生前海沪港深新兴产业精选混合型证券投资基金基金经理。
--	--	--	--	--	---

注：①此处的“任职日期”、“离任日期”根据公司决定的公告（生效）日期填写；

②证券从业的含义遵从《证券投资基金经营机构董事、监事、高级管理人员及从业人员监督管理办法》的相关规定等。

③本基金基金经理祁滕于 2024 年 7 月 16 日离任，邢程于 2024 年 7 月 16 日任职。

4.1.3 期末兼任私募资产管理计划投资经理的基金经理同时管理的产品情况

本期末本基金基金经理无兼任私募资产管理计划投资经理的情况。

4.2 管理人对报告期内本基金运作合规守信情况的说明

在本报告期内，本基金管理人严格遵循了《中华人民共和国证券投资基金法》、《恒生前海高端制造混合型证券投资基金基金合同》和其他相关法律法规的规定，并本着诚实信用、勤勉尽责的原则管理和运用基金资产，在严格控制风险的基础上，为基金持有人谋求最大利益。本报告期内，基金运作整体合法合规，没有损害基金份额持有人的利益。

4.3 管理人对报告期内公平交易情况的专项说明

4.3.1 公平交易制度的执行情况

报告期内，基金管理人严格执行证监会《证券投资基金管理公司公平交易制度指导意见》和公司内部公平交易制度，各投资组合按照投资管理制度和流程独立决策，并在获得投资信息、投资建议和实施投资决策方面享有公平的机会。同时通过系统和人工等方式在各环节严格控制交易公平执行，确保公平交易原则的实现。基金管理人公平对待旗下管理的所有投资组合，报告期内公平交易制度得到良好的贯彻执行，未发现存在违反公平交易原则的情况。

4.3.2 异常交易行为的专项说明

本公司原则上禁止同一投资组合在同一交易日内进行反向交易（完全按照有关指数的构成比例进行证券投资的投资组合除外），不同的投资组合之间限制当日反向交易。如不同的投资组合确因流动性需求或投资策略的原因需要进行当日反向交易的，则需经公司领导严格审批并留痕备查。

本报告期内，本基金未发现可能的异常交易情况。报告期内基金管理人管理的所有投资组合不存在参与交易所公开竞价同日反向交易成交较少的单边交易量超过该股当日成交量 5%的情况，不存在利益输送行为。

4.4 管理人对报告期内基金的投资策略和业绩表现的说明

4.4.1 报告期内基金投资策略和运作分析

2024 年上半年，A 股震荡调整、结构分化。年初指数表现较为低迷，延续弱势表现并呈现加速探底格局，在大幅下跌后市场迎来技术性修复反弹，尤其是随着“新国九条”推出以及政策预期的强化，市场整体呈现震荡修复节奏。基本面方面，国内经济增长动能企稳回升，但经济修复基础尚不牢固，海外在降息预期之下，全球经济增长动能改善，但贸易和地缘政治摩擦依旧不断。从行业风格表现来看，行业自身防御属性较强与红利低波策略受追捧之下，大盘股表现占优，市场定价价值回归，价值、红利风格表现相对占优。在基金的投资运作方面，我们尽量保持中性仓位，让仓位更加灵活和有弹性。

4.4.2 报告期内基金的业绩表现

截至本报告期末恒生前海高端制造混合 A 基金份额净值为 0.5521 元，本报告期基金份额净值增长率为-17.21%，同期业绩基准收益率为 0.84%；恒生前海高端制造混合 C 基金份额净值为 0.5476 元，本报告期基金份额净值增长率为-17.38%，同期业绩基准收益率为 0.84%。

4.5 管理人对宏观经济、证券市场及行业走势的简要展望

展望三季度，我们认为市场可能仍会维持区间震荡且结构性机会为主的格局。我们认为，反弹持续性的核心仍然在于解决居民和企业部门信用收缩而导致的有效需求不足和通胀回落，对症且强有力的财政政策或是现阶段必要的政策手段之一，利用财政加杠杆以进一步恢复居民和企业中长期信心。海外方面，对于美联储降息节奏预期的博弈或将持续，美联储议息会议决定按兵不动，与市场预期一致，而好坏参半的经济数据也较难指出一个明确路径。我们认为，当前美国经济具备一定韧性，因此软着陆概率较大，同时通胀处在正确的下降通道之中。尽管短期内美联储降息路径不确定性有所增加，但我们依然认为只要通胀不出现明显回升，下半年降息或将是大概率事件。

综合来看，我们认为目前市场估值水平的吸引力在逐步显现，中期来看市场或在波折中上行，国内经济增长政策变化以及美联储货币政策路径值得关注。行业配置上，一方面盈利能力稳定、具备分红能力和分红意愿的高股息板块或仍是中期的配置主线；另一方面科技创新趋势下的产业升级机遇，我们认为科技创新趋势正在全世界范围内掀起生产力提升的浪潮，科技创新也是我国经济转型的必要条件之一，因此我们看好长期具备核心竞争力并且在产业迭代变革中处于领先地位的引领者。

4.6 管理人对报告期内基金估值程序等事项的说明

报告期内，本基金管理人严格遵守《企业会计准则》、《证券投资基金会计核算业务指引》以及

中国证券监督管理委员会颁布的《中国证监会关于证券投资基金估值业务的指导意见》等相关规定和基金合同的约定,日常估值由本基金管理人与本基金托管人一同进行,基金份额净值由本基金管理人完成估值后,经本基金托管人复核无误后由本基金管理人对外公布。月末、年中和年末估值复核与基金会计账务的核对同时进行。

报告期内,公司制定了证券投资基金的估值政策和程序,并由督察长、研究部、投资部、运营部、监察稽核部、风险管理部及基金经理等组成了估值委员会,负责研究、指导基金估值业务。估值委员会成员均为公司各部门人员,均具有基金从业资格、专业胜任能力和相关工作经验,且之间不存在任何重大利益冲突。基金经理作为公司估值委员会的成员,不介入基金日常估值业务,但应参加估值委员会会议,可以提议测算某一投资品种的估值调整影响,并有权表决有关议案但仅享有一票表决权,从而将其影响程度进行适当限制,保证基金估值的公平、合理,保持估值政策和程序的一贯性。

报告期内,本基金未签约与估值相关的定价服务。

4.7 管理人对报告期内基金利润分配情况的说明

本基金合同规定,本基金的收益分配原则为:在符合有关基金分红条件的前提下,基金管理人可以根据实际情况进行收益分配,具体分配方案以公告为准,若《基金合同》生效不满3个月可不进行收益分配;本基金收益分配方式分为现金分红与红利再投资,投资者可选择现金红利或将现金红利自动转为对应类别的基金份额进行再投资;若投资者不选择,本基金默认的收益分配方式是现金分红;基金收益分配后基金份额净值不能低于面值,即基金收益分配基准日的某一类基金份额净值减去该类每单位基金份额收益分配金额后不能低于面值;由于本基金A类基金份额不收取销售服务费,而C类基金份额收取销售服务费,各基金份额类别对应的可分配收益将有所不同。本基金同一类别的每一基金份额享有同等分配权;基金可供分配利润为正的前提下,方可进行收益分配;投资者的现金红利和红利再投资形成的基金份额均保留到小数点后第2位,小数点后第3位开始舍去,舍去部分归基金资产;法律法规或监管机关另有规定的,从其规定。

根据上述分配原则及基金的实际运作情况,本报告期本基金未有分配事项。

4.8 报告期内管理人对本基金持有人数或基金资产净值预警情形的说明

本基金在本报告期内出现了连续60个工作日资产净值低于五千万元的情形,针对该情形,本基金管理人已向中国证监会报告了解决方案。

§ 5 托管人报告

5.1 报告期内本基金托管人遵规守信情况声明

本报告期内，本托管人严格遵守《中华人民共和国证券投资基金法》及其他有关法律法规、基金合同和托管协议的规定，诚信、尽责地履行了基金托管人义务，不存在损害基金份额持有人利益的行为。

5.2 托管人对报告期内本基金投资运作遵规守信、净值计算、利润分配等情况的说明

本报告期内，本托管人根据国家有关法律法规、基金合同和托管协议的规定，对基金管理人本基金的投资运作、基金资产净值的计算、基金收益的计算、基金费用开支、利润分配情况等方面进行了必要的监督、复核和审查，未发现其存在任何损害基金份额持有人利益的行为。

5.3 托管人对本中期报告中财务信息等内容真实、准确和完整发表意见

本托管人认真复核了中期报告中的财务指标、净值表现、利润分配情况、财务会计报告、投资组合报告等内容，认为其真实、准确和完整，不存在虚假记载、误导性陈述或者重大遗漏。

§ 6 半年度财务会计报告（未经审计）

6.1 资产负债表

会计主体：恒生前海高端制造混合型证券投资基金

报告截止日：2024 年 6 月 30 日

单位：人民币元

资产	附注号	本期末 2024 年 6 月 30 日	上年度末 2023 年 12 月 31 日
资产：			
货币资金	6.4.7.1	595,249.26	66,887.74
结算备付金		-	-
存出保证金		559,100.71	729,312.85
交易性金融资产	6.4.7.2	8,365,407.68	9,020,293.78
其中：股票投资		8,365,407.68	9,020,293.78
基金投资		-	-
债券投资		-	-
资产支持证券投资		-	-
贵金属投资		-	-
其他投资		-	-
衍生金融资产	6.4.7.3	-	-
买入返售金融资产	6.4.7.4	-	-
债权投资	6.4.7.5	-	-
其中：债券投资		-	-
资产支持证券投资		-	-

其他投资		-	-
其他债权投资	6.4.7.6	-	-
其他权益工具投资	6.4.7.7	-	-
应收清算款		-	-
应收股利		8,677.60	-
应收申购款		4,831.98	2,420.00
递延所得税资产		-	-
其他资产	6.4.7.8	-	-
资产总计		9,533,267.23	9,818,914.37
负债和净资产	附注号	本期末 2024年6月30日	上年度末 2023年12月31日
负 债:			
短期借款		-	-
交易性金融负债		-	-
衍生金融负债	6.4.7.3	-	-
卖出回购金融资产款		-	-
应付清算款		-	-
应付赎回款		20,723.23	33,636.62
应付管理人报酬		8,666.20	11,783.93
应付托管费		1,444.35	1,963.97
应付销售服务费		995.14	971.05
应付投资顾问费		-	-
应交税费		575.22	-
应付利润		-	-
递延所得税负债		-	-
其他负债	6.4.7.9	9,944.48	44,500.00
负债合计		42,348.62	92,855.57
净资产:			
实收基金	6.4.7.10	17,246,188.54	14,610,903.34
未分配利润	6.4.7.11	-7,755,269.93	-4,884,844.54
净资产合计		9,490,918.61	9,726,058.80
负债和净资产总计		9,533,267.23	9,818,914.37

注：报告截止日 2024 年 6 月 30 日，恒生前海高端制造混合 A 类基金份额净值 0.5521 元，基金份额总额 10,429,381.36 份；恒生前海高端制造混合 C 类基金份额净值 0.5476 元，基金份额总额 6,816,807.18 份。恒生前海高端制造混合份额总额合计为 17,246,188.54 份。

6.2 利润表

会计主体：恒生前海高端制造混合型证券投资基金

本报告期：2024 年 1 月 1 日至 2024 年 6 月 30 日

单位：人民币元

项 目	附注号	本期 2024 年 1 月 1 日至 2024	上年度可比期间 2023 年 1 月 1 日至 2023
-----	-----	----------------------------	---------------------------------

		年 6 月 30 日	年 6 月 30 日
一、营业总收入		-1,621,556.08	-875,785.01
1. 利息收入		4,164.18	5,037.62
其中：存款利息收入	6.4.7.12	4,164.18	5,037.62
债券利息收入		-	-
资产支持证券利息收入		-	-
买入返售金融资产收入		-	-
其他利息收入		-	-
2. 投资收益（损失以“-”填列）		-698,609.71	-2,026,513.99
其中：股票投资收益	6.4.7.13	-777,885.87	-2,138,512.07
基金投资收益		-	-
债券投资收益	6.4.7.14	-	-
资产支持证券投资	6.4.7.15	-	-
收益			
贵金属投资收益	6.4.7.16	-	-
衍生工具收益	6.4.7.17	17,082.78	-
股利收益	6.4.7.18	62,193.38	111,998.08
其他投资收益		-	-
3. 公允价值变动收益（损失以“-”号填列）	6.4.7.19	-929,275.81	1,144,655.76
4. 汇兑收益（损失以“-”号填列）		-	-
5. 其他收入（损失以“-”号填列）	6.4.7.20	2,165.26	1,035.60
减：二、营业总支出		104,606.05	164,427.20
1. 管理人报酬	6.4.10.2.1	49,200.96	112,606.63
其中：暂估管理人报酬		-	-
2. 托管费	6.4.10.2.2	8,200.15	18,767.72
3. 销售服务费	6.4.10.2.3	5,171.58	8,234.06
4. 投资顾问费		-	-
5. 利息支出		-	-
其中：卖出回购金融资产支出		-	-
6. 信用减值损失	6.4.7.21	-	-
7. 税金及附加		61.63	-
8. 其他费用	6.4.7.22	41,971.73	24,818.79
三、利润总额（亏损总额以“-”号填列）		-1,726,162.13	-1,040,212.21
减：所得税费用		-	-
四、净利润（净亏损以“-”号填列）		-1,726,162.13	-1,040,212.21

五、其他综合收益的税后净额		-	-
六、综合收益总额		-1,726,162.13	-1,040,212.21

6.3 净资产变动表

会计主体：恒生前海高端制造混合型证券投资基金

本报告期：2024 年 1 月 1 日至 2024 年 6 月 30 日

单位：人民币元

项目	本期 2024 年 1 月 1 日至 2024 年 6 月 30 日			
	实收基金	其他综合收益	未分配利润	净资产合计
一、上期期末净资产	14,610,903.34	-	-4,884,844.54	9,726,058.80
二、本期期初净资产	14,610,903.34	-	-4,884,844.54	9,726,058.80
三、本期增减变动额(减少以“-”号填列)	2,635,285.20	-	-2,870,425.39	-235,140.19
(一)、综合收益总额	-	-	-1,726,162.13	-1,726,162.13
(二)、本期基金份额交易产生的净资产变动数(净资产减少以“-”号填列)	2,635,285.20	-	-1,144,263.26	1,491,021.94
其中：1. 基金申购款	4,900,215.36	-	-2,077,182.23	2,823,033.13
2. 基金赎回款	-2,264,930.16	-	932,918.97	-1,332,011.19
(三)、本期向基金份额持有人分配利润产生的净资产变动(净资产减少以“-”号填列)	-	-	-	-
四、本期期末净资产	17,246,188.54	-	-7,755,269.93	9,490,918.61
项目	上年度可比期间 2023 年 1 月 1 日至 2023 年 6 月 30 日			
	实收基金	其他综合收益	未分配利润	净资产合计
一、上期期末净资产	19,306,855.35	-	-4,244,098.68	15,062,756.67
二、本期期初净资产	19,306,855.35	-	-4,244,098.68	15,062,756.67

三、本期增减变动额(减少以“-”号填列)	-650,349.84	-	-844,220.42	-1,494,570.26
(一)、综合收益总额	-	-	-1,040,212.21	-1,040,212.21
(二)、本期基金份额交易产生的净资产变动数(净资产减少以“-”号填列)	-650,349.84	-	195,991.79	-454,358.05
其中：1. 基金申购款	1,908,143.78	-	-273,781.36	1,634,362.42
2. 基金赎回款	-2,558,493.62	-	469,773.15	-2,088,720.47
(三)、本期向基金份额持有人分配利润产生的净资产变动(净资产减少以“-”号填列)	-	-	-	-
四、本期期末净资产	18,656,505.51	-	-5,088,319.10	13,568,186.41

报表附注为财务报表的组成部分。

本报告 6.1 至 6.4 财务报表由下列负责人签署：

刘宇

史芳

黄晓芳

基金管理人负责人

主管会计工作负责人

会计机构负责人

6.4 报表附注

6.4.1 基金基本情况

恒生前海高端制造混合型证券投资基金(以下简称“本基金”)经中国证券监督管理委员会(以下简称“中国证监会”)证监许可[2022]949号《关于准予恒生前海高端制造混合型证券投资基金注册的批复》核准,由恒生前海基金管理有限公司依照《中华人民共和国证券投资基金法》和《恒生前海高端制造混合型证券投资基金基金合同》负责公开募集。本基金为契约型开放式,存续期限不定,首次设立募集不包括认购资金利息共募集人民币213,364,104.63元,业经德勤华永会计师事务所(特殊普通合伙)德师报(验)字(22)第00296号验资报告予以验证。经向中国证监会备案,《恒生前海高端制造混合型证券投资基金基金合同》于2022年6月29日正式生效,基金合同生效日的基金份额总额为213,375,181.32份基金份额,其中认购资金利息折合11,076.69份基金份额

额。本基金的基金管理人为恒生前海基金管理有限公司，基金托管人为恒丰银行股份有限公司（以下简称“恒丰银行”）。

6.4.2 会计报表的编制基础

本基金的财务报表按照财政部于 2006 年 2 月 15 日及以后期间颁布的《企业会计准则—基本准则》、各项具体会计准则、《资产管理产品相关会计处理规定》及其他相关规定（以下合称“企业会计准则”）、中国证监会颁布的《证券投资基金信息披露 XBRL 模板第 3 号〈年度报告和中期报告〉》、中国证券投资基金业协会（以下简称“中国基金业协会”）颁布的《证券投资基金会计核算业务指引》、《恒生前海高端制造混合型证券投资基金基金合同》和中国证监会、中国基金业协会发布的有关规定及允许的基金行业实务操作编制。

6.4.3 遵循企业会计准则及其他有关规定的声明

本基金 2024 年 1 月 1 日至 2024 年 6 月 30 日止期间的财务报表符合企业会计准则的要求，真实、完整地反映了本基金 2024 年 6 月 30 日的财务状况以及 2024 年 1 月 1 日至 2024 年 6 月 30 日止期间的经营成果和净资产（基金净值）变动情况等有关信息。

6.4.4 本报告期所采用的会计政策、会计估计与最近一期年度报告相一致的说明

本基金报告期所采用的会计政策、会计估计与最近一期年度会计报表所采用的会计政策、会计估计一致。

6.4.5 会计政策和会计估计变更以及差错更正的说明

6.4.5.1 会计政策变更的说明

本基金本报告期未发生会计政策变更。

6.4.5.2 会计估计变更的说明

本基金本报告期未发生会计估计变更。

6.4.5.3 差错更正的说明

本基金在本报告期间无须说明的会计差错更正。

6.4.6 税项

根据财政部、国家税务总局财税[2002]128 号《关于开放式证券投资基金有关税收问题的通知》、财税[2008]1 号《关于企业所得税若干优惠政策的通知》、财税[2012]85 号《关于实施上市公司股息红利差别化个人所得税政策有关问题的通知》、财税[2014]81 号《财政部国家税务总局证监会关于沪港股票市场交易互联互通机制试点有关税收政策的通知》、财税[2015]101 号《关于上市公司股息红利差别化个人所得税政策有关问题的通知》、财税[2016]36 号《关于全面推开营业税改征增值税试点的通知》、财税[2016]46 号《关于进一步明确全面推开营改增试点金融业有

关政策的通知》、财税[2016]70号《关于金融机构同业往来等增值税政策的补充通知》、财税[2016]127号《财政部国家税务总局证监会关于深港股票市场交易互联互通机制试点有关税收政策的通知》、财税[2016]140号《关于明确金融 房地产开发 教育辅助服务等增值税政策的通知》、财税[2017]2号《关于资管产品增值税政策有关问题的补充通知》、财税[2017]56号《关于资管产品增值税有关问题的通知》、财税[2017]90号《关于租入固定资产进项税额抵扣等增值税政策的通知》及其他相关财税法规和实务操作，主要税项列示如下：

(1) 资管产品运营过程中发生的增值税应税行为，以资管产品管理人为增值税纳税人。资管产品管理人运营资管产品过程中发生的增值税应税行为，暂适用简易计税方法，按照3%的征收率缴纳增值税。

对证券投资基金管理人运用基金买卖股票、债券的转让收入免征增值税，对国债、地方政府债以及金融同业往来利息收入亦免征增值税。资管产品管理人运营资管产品提供的贷款服务，以产生的利息及利息性质的收入为销售额。

(2) 对基金从证券市场中取得的收入，包括买卖股票、债券的差价收入，股票的股息、红利收入，债券的利息收入及其他收入，暂不征收企业所得税。

(3) 对基金取得的企业债券利息收入，应由发行债券的企业在向基金支付利息时代扣代缴20%的个人所得税。对基金从上市公司取得的股息红利所得，持股期限在1个月以内(含1个月)的，其股息红利所得全额计入应纳税所得额；持股期限在1个月以上至1年(含1年)的，暂减按50%计入应纳税所得额；持股期限超过1年的，暂免征收个人所得税。对基金持有的上市公司限售股，解禁后取得的股息、红利收入，按照上述规定计算纳税，持股时间自解禁日起计算；解禁前取得的股息、红利收入继续暂减按50%计入应纳税所得额。上述所得统一适用20%的税率计征个人所得税。

对基金通过沪港通或深港通投资香港联交所上市H股取得的股息红利，H股公司应向中国证券登记结算有限责任公司(以下简称“中国结算”)提出申请，由中国结算向H股公司提供内地个人投资者名册，H股公司按照20%的税率代扣个人所得税。基金通过沪港通或深港通投资香港联交所上市的非H股取得的股息红利，由中国结算按照20%的税率代扣个人所得税。

(4) 基金卖出股票按0.1%的税率缴纳股票交易印花税，买入股票不征收股票交易印花税。根据财政部、国家税务总局公告2023年第39号《关于减半征收证券交易印花税的公告》，自2023年8月28日起，证券交易印花税实施减半征收。基金通过沪港通/深港通买卖、继承、赠与联交所上市股票，按照香港特别行政区现行税法规定缴纳印花税。

(5) 本基金的城市维护建设税、教育费附加和地方教育附加等税费按照实际缴纳增值税额的适

用比例计算缴纳。

6.4.7 重要财务报表项目的说明

6.4.7.1 货币资金

单位：人民币元

项目	本期末	
	2024年6月30日	
活期存款	595,249.26	
等于：本金	595,193.11	
加：应计利息	56.15	
减：坏账准备	-	
定期存款	-	
等于：本金	-	
加：应计利息	-	
减：坏账准备	-	
其中：存款期限1个月以内	-	
存款期限1-3个月	-	
存款期限3个月以上	-	
其他存款	-	
等于：本金	-	
加：应计利息	-	
减：坏账准备	-	
合计	595,249.26	

6.4.7.2 交易性金融资产

单位：人民币元

项目	本期末			
	2024年6月30日			
	成本	应计利息	公允价值	公允价值变动
股票	9,566,170.47	-	8,365,407.68	-1,200,762.79
贵金属投资-金交所黄金合约	-	-	-	-
债券	交易所市场	-	-	-
	银行间市场	-	-	-
	合计	-	-	-
资产支持证券	-	-	-	-
基金	-	-	-	-
其他	-	-	-	-
合计	9,566,170.47	-	8,365,407.68	-1,200,762.79

6.4.7.3 衍生金融资产/负债

6.4.7.3.1 衍生金融资产/负债期末余额

无。

6.4.7.4 买入返售金融资产

6.4.7.4.1 各项买入返售金融资产期末余额

无。

6.4.7.4.2 期末买断式逆回购交易中取得的债券

无。

6.4.7.5 债权投资

6.4.7.5.1 债权投资情况

无。

6.4.7.6 其他债权投资

6.4.7.6.1 其他债权投资情况

无。

6.4.7.7 其他权益工具投资

6.4.7.7.1 其他权益工具投资情况

无。

6.4.7.8 其他资产

无。

6.4.7.9 其他负债

单位：人民币元

项目	本期末 2024年6月30日
应付券商交易单元保证金	-
应付赎回费	-
应付证券出借违约金	-
应付交易费用	-
其中：交易所市场	-
银行间市场	-
应付利息	-
预提费用	9,944.48
合计	9,944.48

6.4.7.10 实收基金

金额单位：人民币元

恒生前海高端制造混合 A

项目	本期 2024年1月1日至2024年6月30日	
	基金份额（份）	账面金额
上年度末	10,207,253.80	10,207,253.80

本期申购	1,479,399.61	1,479,399.61
本期赎回（以“-”号填列）	-1,257,272.05	-1,257,272.05
本期末	10,429,381.36	10,429,381.36

恒生前海高端制造混合 C

项目	本期 2024 年 1 月 1 日至 2024 年 6 月 30 日	
	基金份额（份）	账面金额
上年度末	4,403,649.54	4,403,649.54
本期申购	3,420,815.75	3,420,815.75
本期赎回（以“-”号填列）	-1,007,658.11	-1,007,658.11
本期末	6,816,807.18	6,816,807.18

注：本基金申购包含红利再投及基金转入的份额及金额；赎回包含基金转出的份额及金额。

6.4.7.11 未分配利润

单位：人民币元

恒生前海高端制造混合 A

项目	已实现部分	未实现部分	未分配利润合计
上年度末	-3,151,438.10	-248,631.47	-3,400,069.57
本期期初	-3,151,438.10	-248,631.47	-3,400,069.57
本期利润	-549,976.54	-618,817.24	-1,168,793.78
本期基金份额交易产生的变动数	-106,676.60	4,083.85	-102,592.75
其中：基金申购款	-545,621.47	-72,981.63	-618,603.10
基金赎回款	438,944.87	77,065.48	516,010.35
本期已分配利润	-	-	-
本期末	-3,808,091.24	-863,364.86	-4,671,456.10

恒生前海高端制造混合 C

项目	已实现部分	未实现部分	未分配利润合计
上年度末	-1,376,703.67	-108,071.30	-1,484,774.97
本期期初	-1,376,703.67	-108,071.30	-1,484,774.97
本期利润	-246,909.78	-310,458.57	-557,368.35
本期基金份额交易产生的变动数	-897,443.25	-144,227.26	-1,041,670.51
其中：基金申购款	-1,273,164.69	-185,414.44	-1,458,579.13
基金赎回款	375,721.44	41,187.18	416,908.62
本期已分配利润	-	-	-
本期末	-2,521,056.70	-562,757.13	-3,083,813.83

6.4.7.12 存款利息收入

单位：人民币元

项目	本期 2024 年 1 月 1 日至 2024 年 6 月 30 日	
	活期存款利息收入	185.64
定期存款利息收入	-	

其他存款利息收入	-
结算备付金利息收入	-
其他	3,978.54
合计	4,164.18

6.4.7.13 股票投资收益

6.4.7.13.1 股票投资收益项目构成

单位：人民币元

项目	本期 2024年1月1日至2024年6月30日
股票投资收益——买卖股票差价收入	-777,885.87
股票投资收益——赎回差价收入	-
股票投资收益——申购差价收入	-
股票投资收益——证券出借差价收入	-
合计	-777,885.87

6.4.7.13.2 股票投资收益——买卖股票差价收入

单位：人民币元

项目	本期 2024年1月1日至2024年6月30日
卖出股票成交总额	23,054,408.31
减：卖出股票成本总额	23,780,548.99
减：交易费用	51,745.19
买卖股票差价收入	-777,885.87

6.4.7.14 债券投资收益

6.4.7.14.1 债券投资收益项目构成

无。

6.4.7.14.2 债券投资收益——买卖债券差价收入

无。

6.4.7.15 资产支持证券投资收益

6.4.7.15.1 资产支持证券投资收益项目构成

无。

6.4.7.16 贵金属投资收益

6.4.7.16.1 贵金属投资收益项目构成

无。

6.4.7.17 衍生工具收益

6.4.7.17.1 衍生工具收益——买卖权证差价收入

单位：人民币元

项目	本期
	2024年1月1日至2024年6月30日
卖出权证成交总额	17,633.17
减：卖出权证成本总额	-
减：交易费用	36.80
减：买卖权证差价收入应缴纳 增值税额	513.59
买卖权证差价收入	17,082.78

6.4.7.17.2 衍生工具收益——其他投资收益

无。

6.4.7.18 股利收益

单位：人民币元

项目	本期
	2024年1月1日至2024年6月30日
股票投资产生的股利收益	62,193.38
其中：证券出借权益补偿收入	-
基金投资产生的股利收益	-
合计	62,193.38

6.4.7.19 公允价值变动收益

单位：人民币元

项目名称	本期
	2024年1月1日至2024年6月30日
1. 交易性金融资产	-929,275.81
股票投资	-929,275.81
债券投资	-
资产支持证券投资	-
基金投资	-
贵金属投资	-
其他	-
2. 衍生工具	-
权证投资	-
3. 其他	-
减：应税金融商品公允价值变动 产生的预估增值税	-
合计	-929,275.81

6.4.7.20 其他收入

单位：人民币元

项目	本期 2024 年 1 月 1 日至 2024 年 6 月 30 日
基金赎回费收入	2,165.26
合计	2,165.26

6.4.7.21 信用减值损失

无。

6.4.7.22 其他费用

单位：人民币元

项目	本期 2024 年 1 月 1 日至 2024 年 6 月 30 日
审计费用	9,944.48
信息披露费	-
证券出借违约金	-
存托服务费	6.98
银行费用	500.00
账户维护费	1,500.00
持有人大会公证费	10,000.00
持有人大会律师费	20,000.00
证券组合费	20.27
合计	41,971.73

6.4.8 或有事项、资产负债表日后事项的说明

6.4.8.1 或有事项

截至资产负债表日，本基金无需要披露的或有事项。

6.4.8.2 资产负债表日后事项

截至本财务报表批准报出日，本基金无需要披露的资产负债表日后事项。

6.4.9 关联方关系

6.4.9.1 本报告期存在控制关系或其他重大利害关系的关联方发生变化的情况

本基金本报告期存在控制关系或其他重大利害关系的关联方未发生变化。

6.4.9.2 本报告期与基金发生关联交易的各关联方

关联方名称	与本基金的关系
恒生前海基金管理有限公司	基金管理人、注册登记机构、基金销售机构
恒丰银行股份有限公司	基金托管人、基金销售机构
恒生银行（中国）有限公司	基金管理人的股东的子公司、基金销售机构

注：下述关联交易均在正常业务范围内按一般商业条款订立。

6.4.10 本报告期及上年度可比期间的关联方交易

6.4.10.1 通过关联方交易单元进行的交易

6.4.10.1.1 股票交易

无。

6.4.10.1.2 债券交易

无。

6.4.10.1.3 债券回购交易

无。

6.4.10.1.4 权证交易

无。

6.4.10.1.5 应支付关联方的佣金

无。

6.4.10.2 关联方报酬

6.4.10.2.1 基金管理费

单位：人民币元

项目	本期 2024年1月1日至2024年6 月30日	上年度可比期间 2023年1月1日至2023年 6月30日
当期发生的基金应支付的管理费	49,200.96	112,606.63
其中：应支付销售机构的客户维护费	24,421.62	56,124.95
应支付基金管理人的净管理费	24,779.34	56,481.68

注：于2023年12月25日前，支付基金管理人恒生前海的管理人报酬按前一日基金资产净值1.50%的年费率计提，逐日累计至每月月底，按月支付。其计算公式为：

$$\text{日管理人报酬} = \text{前一日基金资产净值} \times 1.50\% / \text{当年天数}。$$

根据本基金的基金管理人于2023年12月22日发布的《恒生前海基金管理有限公司关于调低旗下部分基金费率并修订基金合同的公告》，自2023年12月25日起，支付基金管理人恒生前海的管理人报酬按前一日基金资产净值1.20%的年费率计提，逐日累计至每月月底，按月支付。其计算公式为：

$$\text{日管理人报酬} = \text{前一日基金资产净值} \times 1.20\% / \text{当年天数}。$$

6.4.10.2.2 基金托管费

单位：人民币元

项目	本期 2024年1月1日至2024年6	上年度可比期间 2023年1月1日至2023年

	月 30 日	6 月 30 日
当期发生的基金应支付的托管费	8,200.15	18,767.72

注：于 2023 年 12 月 25 日前，支付基金托管人恒丰银行的托管费按前一日基金资产净值 0.25% 的年费率计提，逐日累计至每月月底，按月支付。其计算公式为：

$$\text{日托管费} = \text{前一日基金资产净值} \times 0.25\% / \text{当年天数}。$$

根据本基金的基金管理人于 2023 年 12 月 22 日发布的《恒生前海基金管理有限公司关于调低旗下部分基金费率并修订基金合同的公告》，自 2023 年 12 月 25 日起，支付基金托管人恒丰银行的托管费按前一日基金资产净值 0.20% 的年费率计提，逐日累计至每月月底，按月支付。其计算公式为：

$$\text{日托管费} = \text{前一日基金资产净值} \times 0.20\% / \text{当年天数}。$$

6.4.10.2.3 销售服务费

单位：人民币元

获得销售服务费的各关联方名称	本期 2024 年 1 月 1 日至 2024 年 6 月 30 日		
	当期发生的基金应支付的销售服务费		
	恒生前海高端制造混合 A	恒生前海高端制造混合 C	合计
恒丰银行股份有限公司	-	2,724.18	2,724.18
合计	-	2,724.18	2,724.18
获得销售服务费的各关联方名称	上年度可比期间 2023 年 1 月 1 日至 2023 年 6 月 30 日		
	当期发生的基金应支付的销售服务费		
	恒生前海高端制造混合 A	恒生前海高端制造混合 C	合计
恒生（中国）银行有限公司	-	0.58	0.58
恒丰银行股份有限公司	-	4,313.80	4,313.80
合计	-	4,314.38	4,314.38

注：支付基金销售机构的销售服务费按前一日 C 类基金资产净值 0.4% 的年费率计提，逐日累计至每月月底，按月支付给恒生前海，再由恒生前海计算并支付给各基金销售机构。其计算公式为：

$$\text{日销售服务费} = \text{前一日 C 类基金资产净值} \times 0.4\% / \text{当年天数}。$$

6.4.10.3 与关联方进行银行间同业市场的债券(含回购)交易

无。

6.4.10.4 报告期内转融通证券出借业务发生重大关联交易事项的说明

6.4.10.4.1 与关联方通过约定申报方式进行的适用固定期限费率的证券出借业务的情况

无。

6.4.10.4.2 与关联方通过约定申报方式进行的适用市场化期限费率的证券出借业务的情况

无。

6.4.10.5 各关联方投资本基金的情况

6.4.10.5.1 报告期内基金管理人运用固有资金投资本基金的情况

无。

6.4.10.5.2 报告期末除基金管理人之外的其他关联方投资本基金的情况

无。

6.4.10.6 由关联方保管的银行存款余额及当期产生的利息收入

单位：人民币元

关联方名称	本期 2024年1月1日至2024年6月30日		上年度可比期间 2023年1月1日至2023年6月30日	
	期末余额	当期利息收入	期末余额	当期利息收入
恒丰银行	595,249.26	185.64	189,321.90	862.98

注：本基金的银行存款由基金托管人恒丰银行股份有限公司保管，按银行约定利率计息。

6.4.10.7 本基金在承销期内参与关联方承销证券的情况

无。

6.4.10.8 其他关联交易事项的说明

无。

6.4.11 利润分配情况

无。

6.4.12 期末（2024年6月30日）本基金持有的流通受限证券

6.4.12.1 因认购新发/增发证券而于期末持有的流通受限证券

无。

6.4.12.2 期末持有的暂时停牌等流通受限股票

无。

6.4.12.3 期末债券正回购交易中作为抵押的债券

6.4.12.3.1 银行间市场债券正回购

无。

6.4.12.3.2 交易所市场债券正回购

无。

6.4.12.4 期末参与转融通证券出借业务的证券

无。

6.4.13 金融工具风险及管理

6.4.13.1 风险管理政策和组织架构

本基金的基金管理人奉行全面风险管理体系的建设，根据基金管理的业务特点设置内部机构和部门，建立了以风险控制委员会为核心的、由督察长、风险管理委员会、监察稽核部、风险管理部和相关业务部门构成的风险管理架构体系。本基金的基金管理人在董事会下设立风险控制委员会，负责制定风险管理的宏观政策，审议通过风险控制的总体措施等；在管理层层面设立风险管理委员会，讨论和制定公司日常经营过程中风险防范和控制措施；在业务操作层面风险管理职责主要由风险管理部和监察稽核部负责，协调并与各部门合作完成运行风险管理以及进行投资风险分析与绩效评估，督察长负责组织指导监察稽核工作。

本基金在日常经营活动中涉及的财务风险主要包括信用风险、流动性风险及市场风险。本基金管理人制定了《基金流动性风险管理办法》、《交易对手风险管理办法》、《投资风险管理办法》、《压力测试管理办法》等一系列相应的制度和流程来控制这些风险，并设定适当的风险阈值及内部控制流程，通过可靠的管理及信息系统持续实时监控上述各类风险。

6.4.13.2 信用风险

信用风险是指基金在交易过程中因交易对手未履行合约责任，或者基金所投资证券之发行人出现违约、拒绝支付到期本息等情况，导致基金资产损失和收益变化的风险。

本基金的基金管理人在交易前对交易对手的资信状况进行了充分的评估。本基金的银行存款存放在本基金的托管行恒丰银行，因而与银行存款相关的信用风险不重大。本基金在交易所进行的交易均以中国证券登记结算有限责任公司为交易对手完成证券交收和款项清算，违约风险可能性很小，在银行间同业市场进行交易前均对交易对手进行信用评估并对证券交割方式进行限制以控制相应的信用风险。

本基金的基金管理人建立了信用风险管理流程，通过对投资品种信用等级评估来控制证券发行人的信用风险，且通过分散化投资以分散信用风险。

于 2024 年 6 月 30 日，本基金无债券投资（2023 年 12 月 31 日：同）。

6.4.13.3 流动性风险

流动性风险是指基金在履行与金融负债有关的义务时遇到资金短缺的风险。本基金的流动性风险一方面来自于基金份额持有人可随时要求赎回其持有的基金份额，另一方面来自于投资品种所处的交易市场不活跃而带来的变现困难或因投资集中而无法在市场出现剧烈波动的情况下以合理的价格变现。

针对兑付赎回资金的流动性风险，本基金的基金管理人每日对本基金的申购赎回情况进行严密监控并预测流动性需求，保持基金投资组合中的可用现金头寸与之相匹配。本基金的基金管理人在基金合同中设计了巨额赎回条款，约定在非常情况下赎回申请的处理方式，控制因开放申购赎回模式带来的流动性风险，有效保障基金持有人利益。

于 2024 年 6 月 30 日，本基金所承担的全部金融负债的合同约定到期日均较短且不计息，可赎回基金份额净值(所有者权益)无固定到期日且不计息，因此账面余额即为未折现的合约到期现金流量。

6.4.13.3.1 报告期内本基金组合资产的流动性风险分析

本基金的基金管理人在基金运作过程中严格按照《公开募集证券投资基金运作管理办法》及《公开募集开放式证券投资基金流动性风险管理规定》等法规的要求对本基金组合资产的流动性风险进行管理，通过独立的风险管理部门对本基金的组合持仓集中度指标、流通受限制的投资品种比例以及组合在短期内变现能力的综合指标等流动性指标进行持续的监测和分析。

本基金投资于一家公司发行的证券市值不超过基金资产净值的 10%，且本基金与由本基金的基金管理人管理的其他基金共同持有一家发行的证券不得超过该证券的 10%。本基金与由本基金的基金管理人管理的其他开放式基金共同持有一家上市公司发行的可流通股票不得超过该上市公司可流通股票的 15%，本基金与由本基金的基金管理人管理的全部投资组合持有一家上市公司发行的可流通股票，不得超过该上市公司可流通股票的 30%(完全按照有关指数构成比例进行证券投资的开放式基金及中国证监会认定的特殊投资组合不受上述比例限制)。

本基金所持部分证券在证券交易所上市，其余亦可在银行间同业市场交易，部分基金资产流通暂时受限制不能自由转让的情况参见附注 6.4.12。此外，本基金可通过卖出回购金融资产方式借入短期资金应对流动性需求，其上限一般不超过基金持有的债券投资的公允价值。本基金主动投资于流动性受限资产的市值合计不得超过基金资产净值的 15%。于 2024 年 6 月 30 日，本基金无流动性受限资产。

本基金的基金管理人每日对基金组合资产中 7 个工作日可变现资产的可变现价值进行审慎评

估与测算，确保每日确认的净赎回申请不得超过 7 个工作日可变现资产的可变现价值。于 2024 年 6 月 30 日，本基金确认的净赎回申请未超过 7 个工作日可变现资产的可变现价值。

同时，本基金的基金管理人通过合理分散逆回购交易的到期日与交易对手的集中度；按照穿透原则对交易对手的财务状况、偿付能力及杠杆水平等进行必要的尽职调查与严格的准入管理，以及对不同的交易对手实施交易额度管理并进行动态调整等措施严格管理本基金从事逆回购交易的流动性风险和交易对手风险。此外，本基金的基金管理人建立了逆回购交易质押品管理制度：根据质押品的资质确定质押率水平；持续监测质押品的风险状况与价值变动以确保质押品按公允价值计算足额；并在与私募类证券资管产品及中国证监会认定的其他主体为交易对手开展逆回购交易时，可接受质押品的资质要求与基金合同约定的投资范围保持一致。

6.4.13.4 市场风险

市场风险是指基金所持金融工具的公允价值或未来现金流量因所处市场各类价格因素的变动而发生波动的风险，包括利率风险、外汇风险和其他价格风险。

6.4.13.4.1 利率风险

利率风险是指金融工具的公允价值或未来现金流量受市场利率变动而发生波动的风险。利率敏感性金融工具均面临由于市场利率上升而导致公允价值下降的风险，其中浮动利率类金融工具还面临每个付息期间结束根据市场利率重新定价时对于未来现金流影响的风险。

本基金的基金管理人定期对本基金面临的利率敏感性缺口进行监控，并通过调整投资组合的久期等方法对上述利率风险进行管理。

本基金持有及承担的大部分金融资产和金融负债不计息，因此本基金的收入及经营活动的现金流量在很大程度上独立于市场利率变化。本基金持有的利率敏感性资产主要为货币资金和存出保证金等。

6.4.13.4.1.1 利率风险敞口

单位：人民币元

本期末 2024 年 6 月 30 日	1 年以内	1-5 年	5 年以上	不计息	合计
资产					
货币资金	595,193.11	-	-	56.15	595,249.26
存出保证金	558,961.27	-	-	139.44	559,100.71
交易性金融资产	-	-	-	8,365,407.68	8,365,407.68
应收股利	-	-	-	8,677.60	8,677.60
应收申购款	-	-	-	4,831.98	4,831.98
资产总计	1,154,154.38	-	-	8,379,112.85	9,533,267.23
负债					
应付赎回款	-	-	-	20,723.23	20,723.23

应付管理人报酬	-	-	-	8,666.20	8,666.20
应付托管费	-	-	-	1,444.35	1,444.35
应付销售服务费	-	-	-	995.14	995.14
应交税费	-	-	-	575.22	575.22
其他负债	-	-	-	9,944.48	9,944.48
负债总计	-	-	-	42,348.62	42,348.62
利率敏感度缺口	1,154,154.38	-	-	8,336,764.23	9,490,918.61
上年度末 2023 年 12 月 31 日	1 年以内	1-5 年	5 年以上	不计息	合计
资产					
货币资金	66,874.75	-	-	12.99	66,887.74
存出保证金	729,161.25	-	-	151.60	729,312.85
交易性金融资产	-	-	-	9,020,293.78	9,020,293.78
应收申购款	-	-	-	2,420.00	2,420.00
资产总计	796,036.00	-	-	9,022,878.37	9,818,914.37
负债					
应付赎回款	-	-	-	33,636.62	33,636.62
应付管理人报酬	-	-	-	11,783.93	11,783.93
应付托管费	-	-	-	1,963.97	1,963.97
应付销售服务费	-	-	-	971.05	971.05
其他负债	-	-	-	44,500.00	44,500.00
负债总计	-	-	-	92,855.57	92,855.57
利率敏感度缺口	796,036.00	-	-	8,930,022.80	9,726,058.80

6.4.13.4.1.2 利率风险的敏感性分析

于 2024 年 6 月 30 日，本基金未持有交易性债券投资（于 2023 年 12 月 31 日，同），因此市场利率的变动对于本基金资产净值无重大影响（2023 年 12 月 31 日：同）。

6.4.13.4.2 外汇风险

外汇风险是指金融工具的公允价值或未来现金流量因外汇汇率变动而发生波动的风险。本基金持有不以记账本位币计价的资产，因此存在相应的外汇风险。本基金管理人每日对本基金的外汇头寸进行监控。

6.4.13.4.2.1 外汇风险敞口

单位：人民币元

项目	本期末 2024 年 6 月 30 日			
	美元 折合人民币 元	港币 折合人民币元	其他币种 折合人民币元	合计
以外币计价的 资产				
交易性金融资	-	997,861.00	-	997,861.00

产				
资产合计	-	997,861.00	-	997,861.00
以外币计价的 负债				
负债合计	-	-	-	-
资产负债表外 汇风险敞口净 额	-	997,861.00	-	997,861.00
项目	上年度末 2023 年 12 月 31 日			
	美元 折合人民 币元	港币 折合人民币元	其他币种 折合人民币元	合计
以外币计价的 资产				
资产合计	-	-	-	-
以外币计价的 负债				
负债合计	-	-	-	-
资产负债表外 汇风险敞口净 额	-	-	-	-

6.4.13.4.2.2 外汇风险的敏感性分析

假设	除汇率以外的其他市场变量保持不变		
分析	相关风险变量的变 动	对资产负债表日基金资产净值的 影响金额（单位：人民币元）	
		本期末（2024 年 6 月 30 日）	上年度末（2023 年 12 月 31 日）
	所有外币相对人民 币升值 5%	49,893.05	-
	所有外币相对人民 币贬值 5%	-49,893.05	-

6.4.13.4.3 其他价格风险

其他价格风险是指基金所持金融工具的公允价值或未来现金流量因除市场利率和外汇汇率以外的市场价格因素变动而发生波动的风险。本基金主要投资于证券交易所上市或银行间同业市场交易的股票和债券，所面临的其他价格风险来源于单个证券发行主体自身经营情况或特殊事项的影响，也可能来源于证券市场整体波动的影响。

本基金的基金管理人在构建和管理投资组合的过程中，通过对宏观经济情况及政策的分析，结合证券市场运行情况，做出资产配置及组合构建的决定；通过对单个证券的定性分析及定量分析，选择符合基金合同约定范围的投资品种进行投资。本基金的基金管理人定期结合宏观及微观环境的变化，对投资策略、资产配置、投资组合进行修正，来主动应对可能发生的市场价格风险。

本基金通过投资组合的分散化降低其他价格风险。基金的投资组合比例为：股票资产占基金资产的比例为 60%-95%，其中投资于港股通标的股票的资产不高于股票资产的 50%，投资于高端制造主题相关股票的资产不低于非现金基金资产的 80%。每个交易日日终在扣除股指期货和国债期货合约需缴纳的交易保证金以后，现金或到期日在一年以内的政府债券不低于基金资产净值的 5%，其中现金不包括结算备付金、存出保证金、应收申购款等。此外，本基金的基金管理人每日对本基金所持有的证券价格实施监控，定期运用多种定量方法对基金进行风险度量，包括 VaR(Value at Risk) 指标等来测试本基金面临的潜在价格风险，及时可靠地对风险进行跟踪和控制。

6.4.13.4.3.1 其他价格风险敞口

金额单位：人民币元

项目	本期末 2024 年 6 月 30 日		上年度末 2023 年 12 月 31 日	
	公允价值	占基金资产净值 比例 (%)	公允价值	占基金资产净值 比例 (%)
交易性金融资产—股票投资	8,365,407.68	88.14	9,020,293.78	92.74
交易性金融资产—基金投资	-	-	-	-
交易性金融资产—贵金属投资	-	-	-	-
衍生金融资产—权证投资	-	-	-	-
其他	-	-	-	-
合计	8,365,407.68	88.14	9,020,293.78	92.74

6.4.13.4.3.2 其他价格风险的敏感性分析

假设	除业绩比较基准以外的其他市场变量保持不变		
分析	相关风险变量的变动	对资产负债表日基金资产净值的影响金额（单位：人民币元）	
		本期末（2024 年 6 月 30 日）	上年度末（2023 年 12 月 31 日）

业绩比较基准 上 升 5%	767,727.46	699,453.58
业绩比较基准 下 降 5%	-767,727.46	-699,453.58

注：本基金的业绩比较基准为中证高端装备制造指数收益率×65%+中债综合全价(总值)指数收益率×30%+恒生指数收益率(使用估值汇率折算)×5%。

6.4.14 公允价值

6.4.14.1 金融工具公允价值计量的方法

公允价值计量结果所属的层次，由对公允价值计量整体而言具有重要意义的输入值所属的最低层次决定：

第一层次：相同资产或负债在活跃市场上未经调整的报价。

第二层次：除第一层次输入值外相关资产或负债直接或间接可观察的输入值。

第三层次：相关资产或负债的不可观察输入值。

6.4.14.2 持续的以公允价值计量的金融工具

6.4.14.2.1 各层次金融工具的公允价值

单位：人民币元

公允价值计量结果所属的层次	本期末 2024年6月30日	上年度末 2023年12月31日
第一层次	8,365,407.68	9,020,293.78
第二层次	-	-
第三层次	-	-
合计	8,365,407.68	9,020,293.78

6.4.14.2.2 公允价值所属层次间的重大变动

本基金以导致各层次之间转换的事项发生日为确认各层次之间转换的时点。

对于证券交易所上市的股票和债券，若出现重大事项停牌、交易不活跃(包括涨跌停时的交易不活跃)、或属于非公开发行等情况，本基金不会于停牌日至交易恢复活跃日期间、交易不活跃期间及限售期间将相关股票和债券的公允价值列入第一层次；并根据估值调整中采用的不可观察输入值对于公允价值的影响程度，确定相关股票和债券的公允价值应属第二层次还是第三层次。

6.4.14.3 非持续的以公允价值计量的金融工具的说明

于 2024 年 6 月 30 日，本基金未持有非持续的以公允价值计量的金融资产(2023 年 12 月 31 日：同)。

6.4.14.4 不以公允价值计量的金融工具的相关说明

不以公允价值计量的金融工具主要包括应收款项、卖出回购金融资产和其他金融负债，其账面价值与公允价值之间无重大差异。

6.4.15 有助于理解和分析会计报表需要说明的其他事项

截至资产负债表日本基金无需要说明的其他重要事项。

§ 7 投资组合报告**7.1 期末基金资产组合情况**

金额单位：人民币元

序号	项目	金额	占基金总资产的比例 (%)
1	权益投资	8,365,407.68	87.75
	其中：股票	8,365,407.68	87.75
2	基金投资	-	-
3	固定收益投资	-	-
	其中：债券	-	-
	资产支持证券	-	-
4	贵金属投资	-	-
5	金融衍生品投资	-	-
6	买入返售金融资产	-	-
	其中：买断式回购的买入返售金融资产	-	-
7	银行存款和结算备付金合计	595,249.26	6.24
8	其他各项资产	572,610.29	6.01
9	合计	9,533,267.23	100.00

注：权益投资中通过港股通机制投资的港股公允价值为 997,861.00 元，占基金资产净值比例为 10.51%

7.2 报告期末按行业分类的股票投资组合**7.2.1 报告期末按行业分类的境内股票投资组合**

金额单位：人民币元

代码	行业类别	公允价值 (元)	占基金资产净值比例 (%)
A	农、林、牧、渔业	-	-
B	采矿业	-	-
C	制造业	6,129,974.62	64.59
D	电力、热力、燃气及水生产和供	-	-

	应业		
E	建筑业	150,858.00	1.59
F	批发和零售业	-	-
G	交通运输、仓储和邮政业	-	-
H	住宿和餐饮业	-	-
I	信息传输、软件和信息技术服务业	813,105.06	8.57
J	金融业	-	-
K	房地产业	-	-
L	租赁和商务服务业	-	-
M	科学研究和技术服务业	273,609.00	2.88
N	水利、环境和公共设施管理业	-	-
O	居民服务、修理和其他服务业	-	-
P	教育	-	-
Q	卫生和社会工作	-	-
R	文化、体育和娱乐业	-	-
S	综合	-	-
	合计	7,367,546.68	77.63

7.2.2 报告期末按行业分类的港股通投资股票投资组合

行业类别	公允价值（人民币）	占基金资产净值比例（%）
基础材料	623,445.00	6.57
消费者非必需品	-	-
消费者常用品	-	-
能源	-	-
金融	-	-
医疗保健	-	-
工业	42,960.00	0.45
信息技术	331,456.00	3.49
电信服务	-	-
公用事业	-	-
房地产	-	-
合计	997,861.00	10.51

注：以上分类采用国际通用的行业分类标准。

7.3 期末按公允价值占基金资产净值比例大小排序的所有股票投资明细

金额单位：人民币元

序号	股票代码	股票名称	数量（股）	公允价值（元）	占基金资产净值比例（%）
1	300679	电连技术	22,100	889,083.00	9.37
2	688391	钜泉科技	25,436	741,968.12	7.82
3	688433	华曙高科	30,190	629,763.40	6.64
4	300580	贝斯特	40,425	594,247.50	6.26
5	003021	兆威机电	11,200	516,880.00	5.45

6	603667	五洲新春	31,400	514,960.00	5.43
7	002281	光迅科技	9,700	362,489.00	3.82
8	300037	新宙邦	12,300	351,288.00	3.70
9	01787	山东黄金	23,250	329,685.00	3.47
10	601100	恒立液压	6,900	321,402.00	3.39
11	01208	五矿资源	108,000	293,760.00	3.10
12	603018	华设集团	30,100	273,609.00	2.88
13	601233	桐昆股份	15,000	239,400.00	2.52
14	688686	奥普特	3,412	218,470.36	2.30
15	688378	奥来德	8,666	203,304.36	2.14
16	300482	万孚生物	7,800	190,320.00	2.01
17	603225	新凤鸣	11,800	183,962.00	1.94
18	02382	舜宇光学科技	3,800	167,352.00	1.76
19	601689	拓普集团	3,100	166,191.00	1.75
20	06680	金力永磁	29,200	164,104.00	1.73
21	000628	高新发展	3,400	150,858.00	1.59
22	002050	三花智控	7,800	148,824.00	1.57
23	601500	通用股份	26,800	143,112.00	1.51
24	600990	四创电子	7,400	129,870.00	1.37
25	300809	华辰装备	6,400	129,664.00	1.37
26	000733	振华科技	2,800	116,284.00	1.23
27	000938	紫光股份	3,600	80,460.00	0.85
28	688631	莱斯信息	1,147	71,136.94	0.75
29	00257	光大环境	12,000	42,960.00	0.45

7.4 报告期内股票投资组合的重大变动

7.4.1 累计买入金额超出期初基金资产净值 2%或前 20 名的股票明细

金额单位：人民币元

序号	股票代码	股票名称	本期累计买入金额	占期初基金资产净值比例(%)
1	300679	电连技术	1,182,415.00	12.16
2	688391	钜泉科技	967,841.99	9.95
3	300580	贝斯特	952,882.00	9.80
4	002050	三花智控	897,179.00	9.22
5	603360	百傲化学	837,371.00	8.61
6	06680	金力永磁	198,606.93	2.04
7	300748	金力永磁	579,446.00	5.96
8	688433	华曙高科	750,476.20	7.72
9	601689	拓普集团	730,328.00	7.51
10	688786	悦安新材	678,205.80	6.97
11	002384	东山精密	602,034.00	6.19
12	003021	兆威机电	590,046.00	6.07
13	300037	新宙邦	570,536.00	5.87
14	002896	中大力德	563,227.00	5.79

15	603667	五洲新春	560,751.00	5.77
16	01787	山东黄金	554,310.79	5.70
17	603722	阿科力	424,674.00	4.37
18	300394	天孚通信	416,804.00	4.29
19	002625	光启技术	396,830.00	4.08
20	002281	光迅科技	396,456.28	4.08
21	300017	网宿科技	377,667.00	3.88
22	300073	当升科技	376,595.00	3.87
23	001270	铖昌科技	372,271.00	3.83
24	01208	五矿资源	356,020.14	3.66
25	601100	恒立液压	326,421.00	3.36
26	603018	华设集团	323,522.00	3.33
27	689009	九号公司	319,450.40	3.28
28	300236	上海新阳	310,876.00	3.20
29	002001	新和成	306,378.00	3.15
30	300354	东华测试	296,430.00	3.05
31	300408	三环集团	260,021.00	2.67
32	600985	淮北矿业	259,518.00	2.67
33	688686	奥普特	258,920.63	2.66
34	01171	兖矿能源	258,693.62	2.66
35	002645	华宏科技	246,120.00	2.53
36	09896	名创优品	244,842.91	2.52
37	002340	格林美	244,326.00	2.51
38	300322	硕贝德	243,290.00	2.50
39	002156	通富微电	242,622.00	2.49
40	601666	平煤股份	239,815.00	2.47
41	601233	桐昆股份	238,328.00	2.45
42	300482	万孚生物	235,383.00	2.42
43	002129	TCL 中环	234,755.00	2.41
44	601138	工业富联	234,352.00	2.41
45	688378	奥来德	233,465.86	2.40
46	002179	中航光电	212,436.00	2.18
47	002716	金贵银业	204,089.00	2.10
48	603663	三祥新材	197,856.00	2.03
49	300602	飞荣达	196,698.40	2.02

注：本期累计买入金额按买卖成交金额，不考虑相关交易费用。

7.4.2 累计卖出金额超出期初基金资产净值 2%或前 20 名的股票明细

金额单位：人民币元

序号	股票代码	股票名称	本期累计卖出金额	占期初基金资产净值比例(%)
1	300049	福瑞股份	1,086,400.00	11.17
2	603360	百傲化学	968,034.00	9.95
3	300580	贝斯特	896,686.00	9.22

4	688391	钜泉科技	885,640.73	9.11
5	002050	三花智控	748,475.00	7.70
6	300857	协创数据	721,205.00	7.42
7	688786	悦安新材	713,729.75	7.34
8	002384	东山精密	669,977.00	6.89
9	601890	亚星锚链	656,229.86	6.75
10	300809	华辰装备	652,606.00	6.71
11	601689	拓普集团	651,540.00	6.70
12	603507	振江股份	642,530.00	6.61
13	300748	金力永磁	642,383.00	6.60
14	300408	三环集团	633,757.00	6.52
15	002896	中大力德	539,337.00	5.55
16	01787	山东黄金	240,914.29	2.48
17	600547	山东黄金	297,108.00	3.05
18	603773	沃格光电	526,570.00	5.41
19	300394	天孚通信	461,280.00	4.74
20	002625	光启技术	440,262.00	4.53
21	603722	阿科力	428,212.00	4.40
22	300017	网宿科技	386,313.00	3.97
23	300073	当升科技	384,633.00	3.95
24	301338	凯格精机	372,955.00	3.83
25	001270	铖昌科技	371,906.00	3.82
26	300354	东华测试	333,299.00	3.43
27	002001	新和成	329,293.00	3.39
28	689009	九号公司	319,841.00	3.29
29	600422	昆药集团	318,049.00	3.27
30	09896	名创优品	317,068.65	3.26
31	300236	上海新阳	312,130.00	3.21
32	300679	电连技术	303,538.00	3.12
33	01171	兖矿能源	291,128.69	2.99
34	002340	格林美	267,462.00	2.75
35	002156	通富微电	265,437.00	2.73
36	600985	淮北矿业	257,263.00	2.65
37	601666	平煤股份	249,524.00	2.57
38	601138	工业富联	243,651.00	2.51
39	002716	金贵银业	237,765.00	2.44
40	300602	飞荣达	237,026.00	2.44
41	002179	中航光电	229,403.00	2.36
42	002472	双环传动	214,190.00	2.20
43	603663	三祥新材	210,388.00	2.16
44	600026	中远海能	202,192.00	2.08

注：本期累计卖出金额按买卖成交金额，不考虑相关交易费用。

7.4.3 买入股票的成本总额及卖出股票的收入总额

单位：人民币元

买入股票成本（成交）总额	24,054,938.70
卖出股票收入（成交）总额	23,054,408.31

注：买入股票成本、卖出股票收入均按买卖成交金额填列，不考虑相关交易费用。

7.5 期末按债券品种分类的债券投资组合

无。

7.6 期末按公允价值占基金资产净值比例大小排序的前五名债券投资明细

无。

7.7 期末按公允价值占基金资产净值比例大小排序的所有资产支持证券投资明细

无。

7.8 报告期末按公允价值占基金资产净值比例大小排序的前五名贵金属投资明细

无。

7.9 期末按公允价值占基金资产净值比例大小排序的前五名权证投资明细

无。

7.10 本基金投资股指期货的投资政策

本基金本报告期末未投资股指期货。

7.11 报告期末本基金投资的国债期货交易情况说明

7.11.1 本期国债期货投资政策

本基金本报告期末未投资国债期货。

7.11.2 本期国债期货投资评价

本基金本报告未投资国债期货。

7.12 投资组合报告附注

7.12.1 基金投资的前十名证券的发行主体本期是否出现被监管部门立案调查，或在报告编制日前一年内受到公开谴责、处罚的情形

本基金投资的前十名证券的发行主体在本报告期内没有出现被监管部门立案调查，或在报告编制日前一年内受到公开谴责、处罚的情形。

7.12.2 基金投资的前十名股票是否超出基金合同规定的备选股票库

报告期内本基金投资的前十名股票未超出基金合同规定的备选股票库。

7.12.3 期末其他各项资产构成

单位：人民币元

序号	名称	金额
----	----	----

1	存出保证金	559,100.71
2	应收清算款	-
3	应收股利	8,677.60
4	应收利息	-
5	应收申购款	4,831.98
6	其他应收款	-
7	待摊费用	-
8	其他	-
9	合计	572,610.29

7.12.4 期末持有的处于转股期的可转换债券明细

无。

7.12.5 期末前十名股票中存在流通受限情况的说明

无。

7.12.6 投资组合报告附注的其他文字描述部分

由于四舍五入原因，分项之和与合计可能有尾差。

§ 8 基金份额持有人信息

8.1 期末基金份额持有人户数及持有人结构

份额单位：份

份额级别	持有人户数(户)	户均持有的基金份额	持有人结构			
			机构投资者		个人投资者	
			持有份额	占总份额比例(%)	持有份额	占总份额比例(%)
恒生前海高端制造混合 A	145	71,926.77	117.82	0.00	10,429,263.54	100.00
恒生前海高端制造混合 C	229	29,767.72	0.00	0.00	6,816,807.18	100.00
合计	374	46,112.80	117.82	0.00	17,246,070.72	100.00

注：①分级基金机构/个人投资者持有份额占总份额比例的计算中，对下属分级基金，比例的分母采用各自级别的份额，对合计数，比例的分母采用下属分级基金份额的合计数（即期末基金份额总额）。

②户均持有的基金份额合计=期末基金份额总额/期末持有人户数合计。

8.2 期末基金管理人的从业人员持有本基金的情况

项目	份额级别	持有份额总数（份）	占基金总份额比例（%）
基金管理人所有从业人员持有本基金	恒生前海高端制造混合 A	17,169.23	0.1646
	恒生前海高端制造混合 C	80,863.91	1.1862
	合计	98,033.14	0.5684

注：分级基金管理人的从业人员持有基金占基金总份额比例的计算中，对下属分级基金，比例的分母采用各自级别的份额，对合计数，比例的分母采用下属分级基金份额的合计数（即期末基金份额总额）。

8.3 期末基金管理人的从业人员持有本开放式基金份额总量区间情况

项目	份额级别	持有基金份额总量的数量区间（万份）
本公司高级管理人员、基金投资和研究部门负责人持有本开放式基金	恒生前海高端制造混合 A	0~10
	恒生前海高端制造混合 C	0
	合计	0~10
本基金基金经理持有本开放式基金	恒生前海高端制造混合 A	0
	恒生前海高端制造混合 C	0
	合计	0

§ 9 开放式基金份额变动

单位：份

项目	恒生前海高端制造混合 A	恒生前海高端制造混合 C
基金合同生效日 (2022 年 6 月 29 日) 基金份额总额	13,148,010.16	200,227,171.16
本报告期期初基金份额总额	10,207,253.80	4,403,649.54
本报告期基金总申购份额	1,479,399.61	3,420,815.75
减：本报告期基金总赎回份额	1,257,272.05	1,007,658.11
本报告期基金拆分变动份额	-	-
本报告期期末基金份额总额	10,429,381.36	6,816,807.18

§ 10 重大事件揭示

10.1 基金份额持有人大会决议

本基金于 2024 年 3 月 14 日发布《恒生前海基金管理有限公司关于以通讯方式召开恒生前海高端制造混合型证券投资基金基金份额持有人大会的公告》，大会投票表决时间为自 2024 年 3 月 21 日起，至 2024 年 4 月 22 日 17:00 止。根据计票结果，本人直接出具表决意见或授权他人代表出具表决意见的基金份额持有人所持有的本基金基金份额总数小于在权益登记日本基金基金份额总数的二分之一，未达到法定的基金份额持有人大会召开条件，故本次基金份额持有人大会召开失败。

10.2 基金管理人、基金托管人的专门基金托管部门的重大人事变动

本报告期内，基金管理人未发生重大人事变动。

本报告期内，基金托管人的专门基金托管部门无重大人事变动

10.3 涉及基金管理人、基金财产、基金托管业务的诉讼

本报告期内无涉及本基金管理人、基金财产、基金托管业务的诉讼事项。

10.4 基金投资策略的改变

本报告期内，基金的投资组合策略没有重大改变。

10.5 为基金进行审计的会计师事务所情况

本报告期内，本基金聘请的会计师事务所没有发生变更。

10.6 管理人、托管人及其高级管理人员受稽查或处罚等情况

10.6.1 管理人及其高级管理人员受稽查或处罚等情况

本报告期内，本基金管理人及其高级管理人员无受稽查或处罚等情况。

10.6.2 托管人及其高级管理人员受稽查或处罚等情况

本报告期内托管人及其高级管理人员无受稽查或处罚等情况。

10.7 基金租用证券公司交易单元的有关情况

10.7.1 基金租用证券公司交易单元进行股票投资及佣金支付情况

金额单位：人民币元

券商名称	交易单元数量	股票交易		应支付该券商的佣金		备注
		成交金额	占当期股票成交总额的比例 (%)	佣金	占当期佣金总量的比例 (%)	
华泰证券	2	47,109,347.0	100.00	34,507.68	100.00	-

		1			
--	--	---	--	--	--

注：根据中国证监会《关于完善证券投资基金交易席位制度有关问题的通知》（证监基金字[2007]48号）的有关规定，我公司制定了租用证券公司交易单元的选择标准和程序：

(1) 选择标准

- 1、公司经营行为规范，财务状况和经营状况良好；
- 2、公司具有较强的研究能力，能及时、全面地为基金提供高质量的宏观经济研究、行业研究及市场走向、个股分析报告和专门研究报告；
- 3、公司内部管理规范，能满足基金操作的保密要求；
- 4、建立了广泛的信息网络，能及时提供准确的信息资讯服务。

(2) 选择流程 公司研究部门定期对券商服务质量从以下几方面进行量化评比，并根据评比的结果选择席位：

- 1、服务的主动性。主要针对证券公司承接调研课题的态度、协助安排上市公司调研、以及就有关专题提供研究报告和讲座；
- 2、研究报告的质量。主要是指证券公司所提供研究报告是否详实，投资建议是否准确；
- 3、资讯提供的及时性及便利性。主要是指证券公司提供资讯的时效性、及时性以及提供资讯的渠道是否便利、提供的资讯是否充足全面。

10.7.2 基金租用证券公司交易单元进行其他证券投资的情况

金额单位：人民币元

券商名称	债券交易		债券回购交易		权证交易	
	成交金额	占当期债券成交总额的比例(%)	成交金额	占当期债券回购成交总额的比例(%)	成交金额	占当期权证成交总额的比例(%)
华泰证券	-	-	-	-	17,633.17	100.00

10.8 其他重大事件

序号	公告事项	法定披露方式	法定披露日期
1	恒生前海基金管理有限公司旗下基金季度报告提示性公告	中国证监会规定报刊及规定网站	2024年1月19日
2	恒生前海高端制造混合型证券投资基金2023年第4季度报告	中国证监会规定报刊及规定网站	2024年1月19日
3	恒生前海基金管理有限公司关于以通讯方式召开恒生前海高端制造混合型证券投资基金基金份额持有人大会的公告	中国证监会规定报刊及规定网站	2024年3月14日

4	恒生前海基金管理有限公司关于以通讯方式召开恒生前海高端制造混合型证券投资基金基金份额持有人大会的第一次提示性公告	中国证监会规定报刊及规定网站	2024 年 3 月 15 日
5	恒生前海基金管理有限公司关于以通讯方式召开恒生前海高端制造混合型证券投资基金基金份额持有人大会的第二次提示性公告	中国证监会规定报刊及规定网站	2024 年 3 月 16 日
6	恒生前海高端制造混合型证券投资基金 2023 年年度报告	中国证监会规定报刊及规定网站	2024 年 3 月 30 日
7	恒生前海基金管理有限公司关于旗下基金参加上海联泰基金销售有限公司基金申购及定期定额投资申购费率优惠活动的公告	中国证监会规定报刊及规定网站	2024 年 4 月 4 日
8	恒生前海高端制造混合型证券投资基金 2024 年第 1 季度报告	中国证监会规定报刊及规定网站	2024 年 4 月 22 日
9	恒生前海基金管理有限公司旗下基金季度报告提示性公告	中国证监会规定报刊及规定网站	2024 年 4 月 22 日
10	关于恒生前海高端制造混合型证券投资基金基金份额持有人大会会议情况的公告	中国证监会规定报刊及规定网站	2024 年 4 月 24 日
11	恒生前海基金管理有限公司关于基金直销账户的信息公告	中国证监会规定报刊及规定网站	2024 年 5 月 18 日
12	恒生前海基金管理有限公司关于旗下基金参加深圳市前海排排网基金销售有限责任公司基金申购及定期定额投资申购费率优惠活动的公告	中国证监会规定报刊及规定网站	2024 年 5 月 20 日
13	恒生前海高端制造混合型证券投资基金基金产品资料概要更新	中国证监会规定报刊及规定网站	2024 年 6 月 27 日
14	恒生前海高端制造混合型证券投资基金招募说明书（更新）2024 年第 1 期	中国证监会规定报刊及规定网站	2024 年 6 月 27 日

注：前述所有公告事项均同时在中国证监会基金电子披露网站或基金管理人网站进行披露

§ 11 影响投资者决策的其他重要信息

11.1 报告期内单一投资者持有基金份额比例达到或超过 20%的情况

无。

11.2 影响投资者决策的其他重要信息

本报告期内，本基金管理人及本基金无影响投资者决策的其他重要信息。

§ 12 备查文件目录

12.1 备查文件目录

- (1) 中国证券监督管理委员会批准恒生前海高端制造混合型证券投资基金设立的文件
- (2) 恒生前海高端制造混合型证券投资基金基金合同
- (3) 恒生前海高端制造混合型证券投资基金托管协议
- (4) 基金管理人业务资格批件、营业执照
- (5) 报告期内恒生前海高端制造混合型证券投资基金在指定媒介上披露的各项公告

12.2 存放地点

基金管理人和基金托管人住所。

12.3 查阅方式

投资者可在营业时间免费查阅，也可按工本费购买复印件。

投资者对本报告书如有疑问，可咨询本基金管理人恒生前海基金管理有限公司客户服务电话：400-620-6608，或可登录基金管理人网站 www.hsqhfund.com 查阅详情。

恒生前海基金管理有限公司

2024 年 8 月 30 日