

汇添富稳健回报债券型证券投资基金 2024 年 中期报告

2024 年 06 月 30 日

基金管理人：汇添富基金管理股份有限公司

基金托管人：恒丰银行股份有限公司

送出日期：2024 年 08 月 30 日

§ 1 重要提示及目录

1.1 重要提示

基金管理人的董事会、董事保证本报告所载资料不存在虚假记载、误导性陈述或重大遗漏，并对其内容的真实性、准确性和完整性承担个别及连带的法律责任。本中期报告已经三分之二以上独立董事签字同意，并由董事长签发。

基金托管人恒丰银行股份有限公司根据本基金合同规定，于 2024 年 8 月 28 日复核了本报告中的财务指标、净值表现、利润分配情况、财务会计报告、投资组合报告等内容，保证复核内容不存在虚假记载、误导性陈述或者重大遗漏。

基金管理人承诺以诚实信用、勤勉尽责的原则管理和运用基金资产，但不保证基金一定盈利。

基金的过往业绩并不代表其未来表现。投资有风险，投资者在作出投资决策前应仔细阅读本基金的招募说明书及其更新。

本报告中财务资料未经审计。

本报告期自 2024 年 01 月 01 日起至 06 月 30 日止。

1.2 目录

§ 1 重要提示及目录	2
1.1 重要提示	2
1.2 目录	3
§ 2 基金简介	5
2.1 基金基本情况	5
2.2 基金产品说明	5
2.3 基金管理人和基金托管人	5
2.4 信息披露方式	6
2.5 其他相关资料	6
§ 3 主要财务指标和基金净值表现	6
3.1 主要会计数据和财务指标	6
3.2 基金净值表现	7
§ 4 管理人报告	9
4.1 基金管理人及基金经理情况	9
4.2 管理人对报告期内本基金运作合规守信情况的说明	16
4.3 管理人对报告期内公平交易情况的专项说明	16
4.4 管理人对报告期内基金的投资策略和业绩表现的说明	17
4.5 管理人对宏观经济、证券市场及行业走势的简要展望	18
4.6 管理人对报告期内基金估值程序等事项的说明	18
4.7 管理人对报告期内基金利润分配情况的说明	19
4.8 报告期内管理人对本基金持有人数或基金资产净值预警情形的说明	19
§ 5 托管人报告	19
5.1 报告期内本基金托管人合规守信情况声明	19
5.2 托管人对报告期内本基金投资运作合规守信、净值计算、利润分配等情况的说明	19
5.3 托管人对中期报告中财务信息等内容的真实、准确和完整发表意见	20
§ 6 半年度财务会计报告（未经审计）	20
6.1 资产负债表	20
6.2 利润表	21
6.3 净资产变动表	22
6.4 报表附注	23
§ 7 投资组合报告	51
7.1 期末基金资产组合情况	51
7.2 报告期末按行业分类的股票投资组合	52
7.3 期末按公允价值占基金资产净值比例大小排序的所有股票投资明细	52
7.4 报告期内股票投资组合的重大变动	61
7.5 期末按债券品种分类的债券投资组合	62
7.6 期末按公允价值占基金资产净值比例大小排序的前五名债券投资明细	63
7.7 期末按公允价值占基金资产净值比例大小排序的所有资产支持证券投资明细	63
7.8 报告期末按公允价值占基金资产净值比例大小排序的前五名贵金属投资明细	63
7.9 期末按公允价值占基金资产净值比例大小排序的前五名权证投资明细	63

7.10 本基金投资股指期货的投资政策.....	63
7.11 报告期末本基金投资的国债期货交易情况说明.....	63
7.12 投资组合报告附注.....	63
§ 8 基金份额持有人信息	64
8.1 期末基金份额持有人户数及持有人结构.....	64
8.2 期末基金管理人的从业人员持有本基金的情况.....	65
8.3 期末基金管理人的从业人员持有本开放式基金份额总量区间情况.....	65
§ 9 开放式基金份额变动	65
§ 10 重大事件揭示	66
10.1 基金份额持有人大会决议.....	66
10.2 基金管理人、基金托管人的专门基金托管部门的重大人事变动.....	66
10.3 涉及基金管理人、基金财产、基金托管业务的诉讼.....	66
10.4 基金投资策略的改变.....	66
10.5 为基金进行审计的会计师事务所情况.....	66
10.6 管理人、托管人及其高级管理人员受稽查或处罚等情况.....	66
10.7 基金租用证券公司交易单元的有关情况.....	67
10.8 其他重大事件.....	68
§ 11 影响投资者决策的其他重要信息.....	69
11.1 报告期内单一投资者持有基金份额比例达到或者超过 20%的情况.....	69
11.2 影响投资者决策的其他重要信息.....	70
§ 12 备查文件目录	70
12.1 备查文件目录.....	70
12.2 存放地点	70
12.3 查阅方式	70

§ 2 基金简介

2.1 基金基本情况

基金名称	汇添富稳健回报债券型证券投资基金	
基金简称	汇添富稳健回报债券	
基金主代码	018830	
基金运作方式	契约型开放式	
基金合同生效日	2023 年 09 月 01 日	
基金管理人	汇添富基金管理股份有限公司	
基金托管人	恒丰银行股份有限公司	
报告期末基金份额总额（份）	317,279,351.89	
基金合同存续期	不定期	
下属分级基金的基金简称	汇添富稳健回报债券 A	汇添富稳健回报债券 C
下属分级基金的交易代码	018830	018831
报告期末下属分级基金的份额总额（份）	272,176,276.56	45,103,075.33

2.2 基金产品说明

投资目标	本基金在严格控制风险和保持资产流动性的基础上，通过积极主动的投资管理，追求基金资产的长期稳健增值。
投资策略	本基金将采取目标波动风险预算技术进行资产配置，量化与基本面相结合的股票投资策略进行权益部分投资，以及采用多种策略进行固定收益部分投资。通过综合运用以上技术，本基金将优化投资过程，力争将组合整体预期波动率限定在合适范围，实现风险约束下投资组合预期收益的最大化，从而实现较好的稳健回报。从长期来看，目标波动风险预算技术在风险控制方面效果显著，能够提高风险调整后收益。本基金采取的投资策略主要包括资产配置策略、多因子量化选股策略、存托凭证的投资策略、债券投资策略、可转债及可交换债投资策略及国债期货投资策略。
业绩比较基准	中债-1-3 年政策性金融债财富(总值)指数*80%+中证 800 指数收益率*15%+金融机构人民币活期存款利率（税后）*5%
风险收益特征	本基金属于债券型基金，其预期的风险与收益低于股票型基金、混合型基金，高于货币市场基金。

2.3 基金管理人和基金托管人

项目	基金管理人	基金托管人
名称	汇添富基金管理股份有限公司	恒丰银行股份有限公司

信息披露 负责人	姓名	李鹏	梁明
	联系电话	021-28932888	021-63890689
	电子邮箱	service@99fund.com	liangming@hfbank.com.cn
客户服务电话		400-888-9918	95395
传真		021-28932998	021-63890708
注册地址		上海市黄浦区北京东路666号H区（东座）6楼H686室	济南市历下区泺源大街8号
办公地址		上海市黄浦区外马路728号	上海市黄浦区开平路88号瀛通绿地大厦16楼
邮政编码		200010	200023
法定代表人		李文	辛树人

2.4 信息披露方式

本基金选定的信息披露报纸名称	《上海证券报》
登载基金中期报告正文的管理人互联网网址	www.99fund.com
基金中期报告备置地点	上海市黄浦区外马路728号 汇添富基金管理股份有限公司

2.5 其他相关资料

项目	名称	办公地址
注册登记机构	汇添富基金管理股份有限公司	上海市黄浦区外马路728号

§ 3 主要财务指标和基金净值表现

3.1 主要会计数据和财务指标

金额单位：人民币元

3.1.1 期间数据和指标	报告期(2024年01月01日 - 2024年06月30日)	
	汇添富稳健回报债券 A	汇添富稳健回报债券 C
本期已实现收益	995,386.53	-737,123.03
本期利润	4,411,611.08	1,500,671.06
加权平均基金份额本期利润	0.0131	0.0125
本期加权平均净值利润率	1.31%	1.25%
本期基金份额净值增长率	1.40%	1.21%

3.1.2 期末数据和指标	报告期末(2024年06月30日)	
期末可供分配利润	339,246.28	-94,166.66
期末可供分配基金份额利润	0.0012	-0.0021
期末基金资产净值	274,795,963.83	45,385,867.69
期末基金份额净值	1.0096	1.0063
3.1.3 累计期末指标	报告期末(2024年06月30日)	
基金份额累计净值增长率	0.96%	0.63%

注：1、本期已实现收益指基金本期利息收入、投资收益、其他收入（不含公允价值变动收益）扣除相关费用和信用减值损失后的余额，本期利润为本期已实现收益加上本期公允价值变动收益。

2、所述基金业绩指标不包括持有人认购或交易基金的各项费用（例如：基金的申购赎回费等），计入费用后实际收益水平要低于所列数字。

3、期末可供分配利润采用期末资产负债表中未分配利润与未分配利润中已实现部分的孰低数。

3.2 基金净值表现

3.2.1 基金份额净值增长率及其与同期业绩比较基准收益率的比较

汇添富稳健回报债券 A						
阶段	份额净值增长率①	份额净值增长率标准差②	业绩比较基准收益率③	业绩比较基准收益率标准差④	①-③	②-④
过去一个月	-0.18%	0.10%	-0.38%	0.08%	0.20%	0.02%
过去三个月	0.60%	0.13%	0.24%	0.12%	0.36%	0.01%
过去六个月	1.40%	0.16%	1.25%	0.15%	0.15%	0.01%
自基金合同生效日起至今	0.96%	0.14%	0.60%	0.14%	0.36%	0.00%
汇添富稳健回报债券 C						
阶段	份额净值增长率①	份额净值增长率标准差②	业绩比较基准收益	业绩比较基准收益	①-③	②-④

		准差②	率③	率标准差④		
过去一个月	-0.20%	0.11%	-0.38%	0.08%	0.18%	0.03%
过去三个月	0.50%	0.12%	0.24%	0.12%	0.26%	0.00%
过去六个月	1.21%	0.16%	1.25%	0.15%	-0.04%	0.01%
自基金合同生效日起至今	0.63%	0.14%	0.60%	0.14%	0.03%	0.00%

3.2.2 自基金合同生效以来基金份额累计净值增长率变动及其与同期业绩比较基准收益率变动的比较

汇添富稳健回报债券A累计净值增长率与同期业绩比较基准收益率对比图

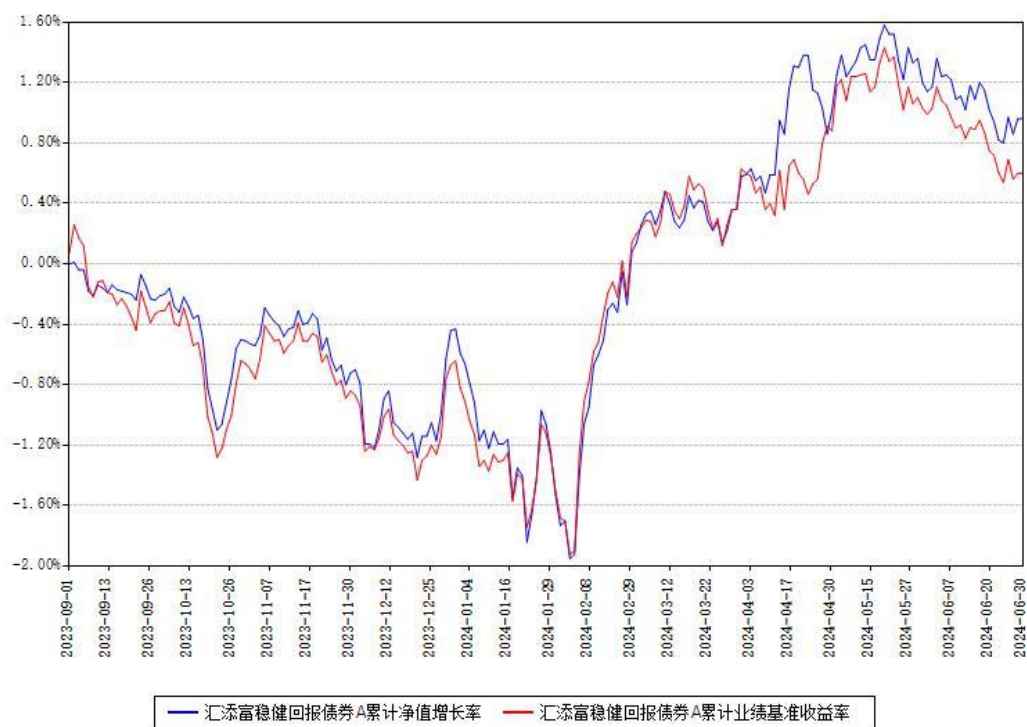

汇添富稳健回报债券C累计净值增长率与同期业绩基准收益率对比图

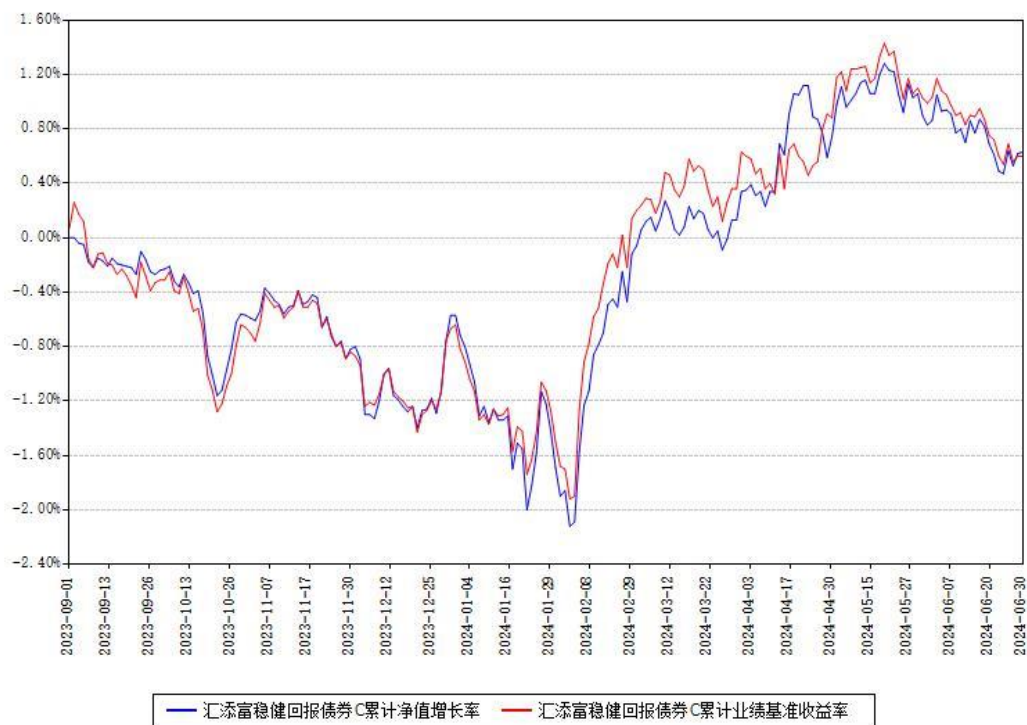

注：本《基金合同》生效之日为 2023 年 09 月 01 日，截至本报告期末，基金成立未满一年。本基金建仓期为本《基金合同》生效之日起 6 个月，截至本报告期末，本基金已完成建仓，建仓期结束时各项资产配置比例符合合同约定。本基金各类份额自实际有资产之日起披露业绩数据。

§ 4 管理人报告

4.1 基金管理人及基金经理情况

4.1.1 基金管理人及其管理基金的经验

汇添富基金成立于 2005 年 2 月，是中国一流的综合性资产管理公司之一。公司总部设立于上海，在北京、上海、广州、成都、南京、深圳等地设有分公司，在香港、上海、美国及新加坡设有子公司——汇添富资产管理（香港）有限公司、汇添富资本管理有限公司、汇添富资产管理（美国）控股有限公司、汇添富资产管理（新加坡）有限公司、汇添富投资管理有限公司。公司及旗下子公司业务牌照齐全，拥有全国社保基金境内委托投资管理人、全国社保基金境外配售策略方案投资管理人、基本养老保险基金投资管理人、保险资金投资管理人、专户资产管理人、特定客户资产管理子公司、QDII 基金管理人、RQFII 基金管理人、QFII 基金管理人、基金投资顾问等业务资格。

汇添富基金现已形成公募业务、私募资管业务、私募股权业务、养老金业务、电商业务、国际业务、基金投顾业务等七大业务板块，被誉为“选股专家”，赢得广大基金持有人和海内外机构的认可和信赖。

成立以来，公司屡获殊荣，包括“金牛奖”“金基金奖”“明星基金奖”等多项权威荣誉奖项。汇添富始终坚持“客户第一”的价值观和“一切从长期出发”的经营理念，致力于打造中国最受认可的资产管理品牌。

2024 上半年，汇添富基金新成立 22 只公开募集证券投资基金，包括 12 只股票型基金、9 只债券型基金、1 只混合型基金。截至 2024 年 6 月 30 日，公司共管理 336 只公开募集证券投资基金，形成了覆盖高、中、低各类风险收益特征，较为完善、有效的产品线。

4.1.2 基金经理（或基金经理小组）及基金经理助理简介

姓名	职务	任本基金的基金经理（助理）期限		证券从业年限（年）	说明
		任职日期	离任日期		
吴振翔	本基金的基金经理, 指数与量化投资部副总监	2023 年 09 月 01 日	-	18	国籍：中国。学历：中国科学技术大学管理学博士。从业资格：证券投资基金从业资格。从业经历：曾任长盛基金管理有限公司金融工程研究员、上投摩根基金管理有限公司产品开发高级经理。2008 年 3 月加入汇添富基金管理股份有限公司，历任产品开发高级经理、数量投资高级分析师、基金经理助理，现任指数与量化投资部副总监。2010 年 2 月 6 日至今任汇添富上证综合指数证券投资基金

				<p>的基金经理。</p> <p>2011 年 9 月 16 日至 2013 年 11 月 7 日任深证 300 交易型开放式指数证券投资基金的基金经理。2011 年 9 月 28 日至 2013 年 11 月 7 日任汇添富深证 300 交易型开放式指数证券投资基金联接基金的基金经理。2013 年 8 月 23 日至 2015 年 11 月 2 日任中证金融地产交易型开放式指数证券投资基金的基金经理。2013 年 8 月 23 日至 2015 年 11 月 2 日任中证能源交易型开放式指数证券投资基金的基金经理。2013 年 8 月 23 日至 2015 年 11 月 2 日任中证医药卫生交易型开放式指数证券投资基金的基金经理。2013 年 8 月 23 日至 2015 年 11 月 2 日任中证主要消费交易型开放式指数证券投资基金的基金经理。2013 年 11 月 6 日至今任汇添富沪深 300 安中动态策略指数型证券投资基金</p>
--	--	--	--	---

				<p>的基金经理。</p> <p>2015 年 2 月 16 日至 2023 年 4 月 24 日任汇添富成长多因子量化策略股票型证券投资基金的基金经理。2015 年 3 月 24 日至 2022 年 6 月 13 日任汇添富中证主要消费交易型开放式指数证券投资基金联接基金的基金经理。2016 年 1 月 21 日至今任汇添富中证精准医疗主题指数型发起式证券投资基金（LOF）的基金经理。2016 年 7 月 28 日至今任中证上海国企交易型开放式指数证券投资基金的基金经理。2016 年 12 月 22 日至今任汇添富中证互联网医疗主题指数型发起式证券投资基金（LOF）的基金经理。2017 年 8 月 10 日至今任汇添富中证 500 指数型发起式证券投资基金（LOF）的基金经理。2018 年 3 月 23 日至 2024 年 4 月 26 日任汇添富沪深 300 指数增强型证券</p>
--	--	--	--	--

				<p>投资基金的基金经理。2019 年 7 月 26 日至 2022 年 6 月 13 日任中证长三角一体化发展主题交易型开放式指数证券投资基金的基金经理。2019 年 9 月 24 日至 2022 年 6 月 13 日任中证长三角一体化发展主题交易型开放式指数证券投资基金联接基金的基金经理。2019 年 11 月 6 日至 2022 年 6 月 13 日任汇添富中证国企一带一路交易型开放式指数证券投资基金的基金经理。2020 年 3 月 5 日至 2022 年 6 月 13 日任汇添富中证国企一带一路交易型开放式指数证券投资基金联接基金的基金经理。2021 年 10 月 29 日至今任汇添富 MSCI 中国 A50 互联互通交易型开放式指数证券投资基金的基金经理。2022 年 1 月 11 日至 2024 年 4 月 15 日任汇添富 MSCI 中国 A50 互联互通交易型开放式指数</p>
--	--	--	--	--

				<p>证券投资基金联接基金的基金经理。2022 年 1 月 27 日至 2023 年 8 月 23 日任汇添富中证智能汽车主题交易型开放式指数证券投资基金的基金经理。2022 年 4 月 28 日至 2024 年 4 月 30 日任汇添富中证沪港深张江自主创新 50 交易型开放式指数证券投资基金的基金经理。2023 年 4 月 25 日至 2024 年 4 月 26 日任汇添富中证 500 指数增强型证券投资基金的基金经理。2023 年 6 月 6 日至今任汇添富量化选股混合型证券投资基金的基金经理。2023 年 9 月 1 日至今任汇添富稳健回报债券型证券投资基金的基金经理。2023 年 11 月 7 日至今任汇添富国证 2000 指数增强型证券投资基金的基金经理。2023 年 11 月 22 日至今任汇添富上证综合交易型开放式指数证券投资基金的基金经理。2024 年 1</p>
--	--	--	--	--

					月 31 日至今任汇添富稳丰回报债券型发起式证券投资基金的基金经理。
郑文旭	本基金的基金经理助理	2023 年 09 月 01 日	-	13	<p>国籍：中国。学历：厦门大学金融工程硕士。从业资格：证券投资基金从业资格。从业经历：2008 年 6 月至 2010 年 6 月担任万得资讯债券产品经理，2010 年 6 月至 2013 年 7 月担任东海证券固定收益部债券研究员及研究主管。2013 年 8 月起担任鑫元基金信用研究员，2014 年 4 月至 2018 年 1 月担任鑫元基金专户投资经理。2018 年 2 月至 2022 年 6 月担任鑫元基金基金经理。2022 年 7 月加入汇添富基金。2023 年 9 月 1 日至今任汇添富稳健回报债券型证券投资基金的基金经理助理。2023 年 2 月 20 日至今任汇添富稳健添利定期开放债券型证券投资基金的基金经理。2023 年 6 月 12 日至今任汇添富丰利</p>

					<p>短债债券型证券投资基金的基金经理。2023 年 9 月 5 日至今任汇添富高息债债券型证券投资基金的基金经理。</p> <p>2024 年 6 月 25 日至今任汇添富稳宏 6 个月持有期债券型证券投资基金的基金经理。</p>
--	--	--	--	--	--

注:基金的首任基金经理,其“任职日期”为基金合同生效日,其“离任日期”为根据公司决议确定的解聘日期。

非首任基金经理,其“任职日期”和“离任日期”分别指根据公司决议确定的聘任日期和解聘日期。

证券从业的含义遵从行业协会相关规定。

4.1.3 期末兼任私募资产管理计划投资经理的基金经理同时管理的产品情况

注:截至本报告期末,本基金的基金经理不存在兼任私募资产管理计划投资经理的情况。

4.2 管理人对报告期内本基金运作遵规守信情况的说明

本基金管理人在本报告期内遵守《中华人民共和国证券投资基金法》及其他相关法律法规、证监会规定和本基金合同的约定,本着诚实信用、勤勉尽责的原则管理和运用基金资产,在严格控制风险的基础上,为基金份额持有人谋求最大利益。本基金无重大违法、违规行为,本基金投资运作符合有关法规及基金合同的约定。

4.3 管理人对报告期内公平交易情况的专项说明

4.3.1 公平交易制度的执行情况

本基金管理人通过建立事前、事中和事后全程嵌入式的管控模式,保障公平交易制度的执行和实现。具体情况如下:

本基金管理人建立了内部公平交易管理规范 and 流程,公平交易管控覆盖公司所有业务类型、投资策略、投资品种,以及投资授权、研究分析、投资决策、交易执行等投资管理活动相关的各个环节。

本着“时间优先、价格优先”的原则,对同一证券有相同交易需求的投资组合采用交易

系统中的公平交易模块，实现事中交易执行层面的公平管控。

对不同投资组合进行同向交易价差分析，具体方法为：在不同时间窗口（日内、3 日内、5 日内）下，对不同组合同一证券同向交易的平均价差率进行 T 检验。对于未通过 T 检验的交易，再根据同向交易占优比、交易价格、交易频率、交易数量和交易时间等进行具体分析，进一步判断是否存在重大利益输送的可能性。

对于反向交易，根据交易顺序、交易时间窗口跨度、交易价格、交易数量等综合判断交易是否涉及利益输送。

综上，本基金管理人通过事前的制度规范、事中的监控和事后的分析评估，严格执行了公平交易制度，公平对待旗下各投资组合。本报告期内，未出现违反公平交易制度的情况。

4.3.2 异常交易行为的专项说明

本报告期内，本基金未出现异常交易的情况。

本报告期内，本基金管理人管理的所有投资组合参与的交易所公开竞价同日反向交易成交较少的单边交易量超过该证券当日成交量的 5% 的情况有 6 次，投资组合因投资策略与其他组合发生反向交易。基金管理人事前严格根据内部规定进行管控，事后对交易时点、交易数量、交易价差等多方面进行综合分析，未发现导致不公平交易和利益输送的异常交易行为。

此外，为防范基金经理兼任私募资产管理计划投资经理的潜在利益冲突，本基金管理人从投资指令、交易行为、交易监测等多方面，对兼任组合进行监控管理和分析评估。本报告期内兼任组合未出现违反公平交易或异常交易的情况。

4.4 管理人对报告期内基金的投资策略和业绩表现的说明

4.4.1 报告期内基金投资策略和运作分析

国家统计局数据显示，2024 年上半年 GDP 同比增长 5.0%。分项来看，社会消费品零售总额同比增长 3.7%；固定资产投资同比增长 3.9%；货物进出口总额同比增长 6.1%。报告期内，宏观经济整体呈现回升向好态势，经济运行中积极因素增多，动能持续增强，社会预期改善，高质量发展扎实推进，呈现增长较快、结构优化、质效向好的特征。但另一方面，宏观经济仍面临诸多挑战，主要是有效需求仍然不足，企业经营压力较大，重点领域风险隐患较多，国内大循环不够顺畅，外部环境复杂性、严峻性、不确定性明显上升。从各领域看，外需持续回升向好，保持较好增长；制造业投资保持较高增长；消费保持平稳但回落迹象显现；基建继续保持平稳；最大的拖累仍来自于房地产领域，尽管各地地产政策持续松绑，但效果有限，销售持续疲弱，并带来开工、施工等环节的疲弱，竣工在去年底迎来高峰后今年也开始持续下滑。而从价格指标看，内需疲弱迹象仍较为明显，企业、居民部门仍处于信用

收缩期内。

报告期内，权益市场以震荡行情为主。风格上来看，大中盘表现优于小微盘，小微盘股票波动程度较大；价值、红利优于成长。行业主题方面，能源、有色、银行、电力等行业表现较为稳定，相对于市场取得了较高的超额收益；多数行业仍延续调整。

报告期内，债券市场迎来一轮收益率大幅下行行情，在安全资产荒背景下信用利差大幅压缩。其中一季度由于基本面、政策面相对平稳，前期政策较多出台后，一季度进入政策效果观察期，资金面平稳背景下在机构配置需求推动下收益率持续下行。二季度在央行针对资金空转适度采取措施背景下，银行间资金面宽松，资金分层现象减弱，推动利率下行，但出于金融机构风险管控等因素的考虑，对于长端利率快速下行所可能引致的风险，进行合理的风险提示，因此二季度收益率整体呈现震荡下行，波动明显放大的特征。

报告期内，股票组合以指数增强策略为主，债券组合配置以高等级信用债为主，随着市场走势进行一定程度的久期管理及杠杆操作。在大幅波动的市场中，实现了相对稳定的收益率结果。

4.4.2 报告期内基金的业绩表现

本报告期汇添富稳健回报债券 A 类份额净值增长率为 1.40%，同期业绩比较基准收益率为 1.25%。本报告期汇添富稳健回报债券 C 类份额净值增长率为 1.21%，同期业绩比较基准收益率为 1.25%。

4.5 管理人对宏观经济、证券市场及行业走势的简要展望

展望下半年，一方面，国内经济仍处于修复期，地产销售等领域能否企稳回升，对于国内基本面有较大影响，其他分项如消费的持续性有待观察，货币政策、财政政策及相关产业政策仍有发力空间。另一方面，外部因素对于市场的影响在下半年有加大可能，美国大选、美联储政策均存在较大变数。

当下，A 股已体现出不错的估值性价比，随着后续市场风险偏好的改善，或有望迎来估值修复，债市在整体上仍具备较好的配置价值。

作为二级债基，本基金旨在通过规则化的投资方式，为投资者提供相对稳健的投资收益结果。

4.6 管理人对报告期内基金估值程序等事项的说明

本基金管理人按照企业会计准则、中国证监会相关规定、中国证券投资基金业协会相关指引和基金合同关于估值的约定，对基金所持有的投资品种进行估值，并保持估值政策和程序的一贯性。

本基金管理人设有估值委员会，估值委员会负责构建估值决策体系、适时更新估值相关制度、指导并监督各类投资品种的估值程序。估值委员会由投资、研究、集中交易、合规稽核、风险管理、基金营运等部门中具有丰富从业经验和专业胜任能力的员工担任，且互相不存在直接的重大利益冲突。基金经理可参与估值委员会对于估值方法的讨论，但无最终决策权，从而将其影响程度进行适当限制，保证基金估值的公平、合理。

基金日常估值由本基金管理人同本基金托管人一同进行，基金份额净值由管理人完成估值后，经托管人复核无误后由管理人对外公布。

4.7 管理人对报告期内基金利润分配情况的说明

本基金《基金合同》约定：在符合有关基金分红条件的前提下，本基金可进行基金收益分配，若《基金合同》生效不满 3 个月可不进行收益分配；本基金收益分配方式分两种：现金分红与红利再投资，投资者可选择现金红利或将现金红利自动转为相应类别的基金份额进行再投资，基金份额持有人可对 A 类、C 类基金份额分别选择不同的分红方式；若投资者不选择，本基金默认的收益分配方式是现金分红；基金收益分配后各类基金份额净值不能低于面值，即基金收益分配基准日的各类基金份额净值减去每单位该类基金份额收益分配金额后不能低于面值；同一类别内每一基金份额享有同等分配权。

本基金本报告期内未进行收益分配。

4.8 报告期内管理人对本基金持有人数或基金资产净值预警情形的说明

无。

§ 5 托管人报告

5.1 报告期内本基金托管人遵规守信情况声明

本报告期内，本托管人严格遵守《中华人民共和国证券投资基金法》及其他有关法律、法规、基金合同和托管协议的规定，诚信、尽责地履行了基金托管人义务，不存在损害基金份额持有人利益的行为。

5.2 托管人对报告期内本基金投资运作遵规守信、净值计算、利润分配等情况的说明

本报告期内，本托管人根据国家有关法律法规、基金合同和托管协议的规定，对基金管理人在本基金的投资运作、基金资产净值的计算、基金收益的计算、基金费用开支、利润分配情况等方面进行了必要的监督、复核和审查，未发现其存在任何损害基金份额持有人利益的行为。

5.3 托管人对中期报告中财务信息等内容的真实、准确和完整发表意见

本托管人认真复核了中期报告中的财务指标、净值表现、利润分配情况、财务会计报告、投资组合报告等内容，认为其真实、准确和完整，不存在虚假记载、误导性陈述或者重大遗漏。

§ 6 半年度财务会计报告（未经审计）

6.1 资产负债表

会计主体：汇添富稳健回报债券型证券投资基金

报告截止日：2024 年 06 月 30 日

单位：人民币元

资产	附注号	本期末 2024 年 06 月 30 日	上年度末 2023 年 12 月 31 日
资产：			
货币资金	6.4.7.1	12,578,052.84	2,663,785.95
结算备付金		2,110,591.82	18,339,424.65
存出保证金		131,181.88	422,786.84
交易性金融资产	6.4.7.2	400,554,266.42	886,580,638.15
其中：股票投资		58,353,455.58	134,621,481.98
基金投资		-	-
债券投资		342,200,810.84	751,959,156.17
资产支持证券投资		-	-
贵金属投资		-	-
其他投资		-	-
衍生金融资产	6.4.7.3	-	-
买入返售金融资产	6.4.7.4	-	-
债权投资	6.4.7.5	-	-
其中：债券投资		-	-
资产支持证券投资		-	-
其他投资		-	-
应收清算款		-	2,166,036.54
应收股利		-	-
应收申购款		2,500.20	1,002.00
递延所得税资产		-	-
其他资产	6.4.7.6	-	-
资产总计		415,376,593.16	910,173,674.13
负债和净资产	附注号	本期末 2024 年 06 月 30 日	上年度末 2023 年 12 月 31 日
负债：			
短期借款		-	-

交易性金融负债		-	-
衍生金融负债	6.4.7.3	-	-
卖出回购金融资产款		84,308,132.64	185,338,256.11
应付清算款		10,489,581.23	-
应付赎回款		77,896.02	1,857,700.83
应付管理人报酬		110,880.58	272,581.76
应付托管费		27,720.14	68,145.43
应付销售服务费		16,430.08	87,419.49
应付投资顾问费		-	-
应交税费		5,048.06	27,868.62
应付利润		-	-
递延所得税负债		-	-
其他负债	6.4.7.7	159,072.89	569,276.91
负债合计		95,194,761.64	188,221,249.15
净资产：			
实收基金	6.4.7.8	317,279,351.89	725,428,774.05
未分配利润	6.4.7.9	2,902,479.63	-3,476,349.07
净资产合计		320,181,831.52	721,952,424.98
负债和净资产总计		415,376,593.16	910,173,674.13

注：1、报告截止日 2024 年 06 月 30 日，基金份额总额 317,279,351.89 份。本基金下属汇添富稳健回报债券 A 基金份额净值 1.0096 元，基金份额总额 272,176,276.56 份；本基金下属汇添富稳健回报债券 C 基金份额净值 1.0063 元，基金份额总额 45,103,075.33 份。

2、本基金合同于 2023 年 09 月 01 日生效，上年度实际报告期间为 2023 年 09 月 01 日至 2023 年 12 月 31 日，特此说明。

6.2 利润表

会计主体：汇添富稳健回报债券型证券投资基金

本报告期：2024 年 01 月 01 日至 2024 年 06 月 30 日

单位：人民币元

项目	附注号	本期 2024 年 01 月 01 日至 2024 年 06 月 30 日
一、营业总收入		8,835,416.47
1. 利息收入		89,903.36
其中：存款利息收入	6.4.7.10	89,903.36
债券利息收入		-
资产支持证券利息收入		-
买入返售金融资产收入		-
其他利息收入		-
2. 投资收益（损失以“-”填列）		3,090,661.08
其中：股票投资收益	6.4.7.11	-6,750,228.31

基金投资收益	6.4.7.12	-
债券投资收益	6.4.7.13	8,757,113.46
资产支持证券投资收益	6.4.7.14	-
贵金属投资收益	6.4.7.15	-
衍生工具收益	6.4.7.16	-
股利收益	6.4.7.17	1,083,775.93
以摊余成本计量的金融资产终止确认产生的收益		-
其他投资收益		-
3. 公允价值变动收益（损失以“-”号填列）	6.4.7.18	5,654,018.64
4. 汇兑收益（损失以“-”号填列）		-
5. 其他收入（损失以“-”号填列）	6.4.7.19	833.39
减：二、营业总支出		2,923,134.33
1. 管理人报酬	6.4.10.2.1	914,802.93
其中：暂估管理人报酬		-
2. 托管费	6.4.10.2.2	228,700.75
3. 销售服务费		242,504.30
4. 投资顾问费		-
5. 利息支出		1,407,245.14
其中：卖出回购金融资产支出		1,407,245.14
6. 信用减值损失	6.4.7.20	-
7. 税金及附加		7,469.56
8. 其他费用	6.4.7.21	122,411.65
三、利润总额（亏损总额以“-”号填列）		5,912,282.14
减：所得税费用		-
四、净利润（净亏损以“-”号填列）		5,912,282.14
五、其他综合收益的税后净额		-
六、综合收益总额		5,912,282.14

注：本基金合同于 2023 年 09 月 01 日生效，本报无上年度可比期间，特此说明。

6.3 净资产变动表

会计主体：汇添富稳健回报债券型证券投资基金

本报告期：2024 年 01 月 01 日至 2024 年 06 月 30 日

单位：人民币元

项目	本期 2024 年 01 月 01 日至 2024 年 06 月 30 日		
	实收基金	未分配利润	净资产合计
一、上期期末净资产	725,428,774.05	-3,476,349.07	721,952,424.98
加：会计政策变	-	-	-

更			
二、本期期初净资产	725,428,774.05	-3,476,349.07	721,952,424.98
三、本期增减变动额（减少以“-”号填列）	-408,149,422.16	6,378,828.70	-401,770,593.46
（一）、综合收益总额	-	5,912,282.14	5,912,282.14
（二）、本期基金份额交易产生的净资产变动数（净资产减少以“-”号填列）	-408,149,422.16	466,546.56	-407,682,875.60
其中：1. 基金申购款	2,284,124.39	13,705.43	2,297,829.82
2. 基金赎回款	-410,433,546.55	452,841.13	-409,980,705.42
（三）、本期向基金份额持有人分配利润产生的净资产变动（净资产减少以“-”号填列）	-	-	-
四、本期期末净资产	317,279,351.89	2,902,479.63	320,181,831.52

注：本基金合同于 2023 年 09 月 01 日生效，本报无上年度可比期间，特此说明。

报表附注为财务报表的组成部分。

本报告 6.1 至 6.4 财务报表由下列负责人签署：

<u>张晖</u>	<u>李骁</u>	<u>雷青松</u>
基金管理人负责人	主管会计工作负责人	会计机构负责人

6.4 报表附注

6.4.1 基金基本情况

汇添富稳健回报债券型证券投资基金（以下简称“本基金”），系经中国证券监督管理委员会（以下简称“中国证监会”）证监许可[2023]1238 号文《关于准予汇添富稳健回报债券型证券投资基金注册的批复》准予注册，由汇添富基金管理股份有限公司向社会公开募集。基金合同于 2023 年 9 月 1 日生效。首次设立基金募集规模为 1,529,110,575.98 份基金份额，业经安永华明会计师事务所（特殊普通合伙）出具安永华明（2023）验字第 60466941_B46 号验资报告予以验证。本基金为契约型开放式，存续期限不定。本基金的基金管理人及注册

登记机构均为汇添富基金管理股份有限公司，基金托管人为恒丰银行股份有限公司。

本基金的投资范围为具有良好流动性的金融工具，包括国内依法发行上市的股票（含主板、创业板及其他经中国证监会允许上市的股票、存托凭证）、债券（包括国债、央行票据、金融债券、企业债券、公司债券、中期票据、短期融资券、超短期融资券、次级债券、政府支持债券、政府支持机构债券、地方政府债券、可交换债券、可转换债券（含分离交易可转债）及其他经中国证监会允许投资的债券）、国债期货、资产支持证券、债券回购、同业存单、银行存款（包含协议存款、定期存款及其他银行存款）、货币市场工具以及法律法规或中国证监会允许基金投资的其他金融工具（但须符合中国证监会相关规定）。如法律法规或监管机构以后允许基金投资其他品种，基金管理人在履行适当程序后，可以将其纳入投资范围。基金的投资组合比例为：本基金投资于债券资产的比例不低于基金资产的 80%，投资于股票、可转债与可交债的比例合并计算后不得超过基金资产的 20%。每个交易日日终在扣除国债期货合约需缴纳的交易保证金后，本基金保留的现金或投资于到期日在一年以内的政府债券的比例合计不低于基金资产净值的 5%。其中现金不包括结算备付金、存出保证金、应收申购款等。如法律法规或监管机构变更投资品种的投资比例限制，基金管理人在履行适当程序后，可以调整上述投资品种的投资比例。本基金在严格控制风险和保持资产流动性的基础上，通过积极主动的投资管理，追求基金资产的长期稳健增值。本基金的业绩比较基准为：中债-1-3 年政策性金融债财富（总值）指数×80%+中证 800 指数收益率×15%+金融机构人民币活期存款利率（税后）×5%。

6.4.2 会计报表的编制基础

本财务报表系按照财政部颁布的《企业会计准则——基本准则》以及其后颁布及修订的具体会计准则、应用指南、解释以及《资产管理产品相关会计处理规定》和其他相关规定（统称“企业会计准则”）编制，同时，在信息披露和估值方面，也参考了中国证监会颁布的《中国证券监督管理委员会关于证券投资基金估值业务的指导意见》、《公开募集证券投资基金信息披露管理办法》、《证券投资基金信息披露内容与格式准则》第 3 号《半年度报告的内容与格式》、《证券投资基金信息披露编报规则》第 3 号《会计报表附注的编制及披露》、《证券投资基金信息披露 XBRL 模板第 3 号〈年度报告和中期报告〉》以及中国证监会和中国证券投资基金业协会颁布的其他相关规定。

本财务报表以本基金持续经营为基础列报。

6.4.3 遵循企业会计准则及其他有关规定的声明

本财务报表符合企业会计准则的要求，真实、完整地反映了本基金于 2024 年 06 月 30

日的财务状况以及 2024 年 01 月 01 日至 2024 年 06 月 30 日的经营成果和净值变动情况。

6.4.4 本报告期所采用的会计政策、会计估计与最近一期年度报告相一致的说明

本报告期所采用的会计政策、会计估计与最近一期年度报告相一致。

6.4.5 会计政策和会计估计变更以及差错更正的说明

本基金本报告期无重大会计差错的内容和更正金额。

6.4.6 税项

1. 印花税

经国务院批准，财政部、国家税务总局研究决定，自 2008 年 4 月 24 日起，调整证券（股票）交易印花税税率，由原先的 3‰调整为 1‰；根据财政部、税务总局公告 2023 年第 39 号《关于减半征收证券交易印花税的公告》的规定，自 2023 年 8 月 28 日起，证券交易印花税实施减半征收；

经国务院批准，财政部、国家税务总局研究决定，自 2008 年 9 月 19 日起，调整由出让方按证券（股票）交易印花税税率缴纳印花税，受让方不再征收，税率不变；

根据财政部、国家税务总局财税[2005]103 号文《关于股权分置试点改革有关税收政策问题的通知》的规定，股权分置改革过程中因非流通股股东向流通股股东支付对价而发生的股权转让，暂免征收印花税。

2. 增值税

根据财政部、国家税务总局财税[2016]36 号文《关于全面推开营业税改增值税试点的通知》的规定，经国务院批准，自 2016 年 5 月 1 日起在全国范围内全面推开营业税改征增值税试点，金融业纳入试点范围，由缴纳营业税改为缴纳增值税。对证券投资基金（封闭式证券投资基金，开放式证券投资基金）管理人运用基金买卖股票、债券的转让收入免征增值税；国债、地方政府债利息收入以及金融同业往来利息收入免征增值税；存款利息收入不征收增值税；

根据财政部、国家税务总局财税[2016]46 号文《关于进一步明确全面推开营改增试点金融业有关政策的通知》的规定，金融机构开展的质押式买入返售金融商品业务及持有政策性金融债券取得的利息收入属于金融同业往来利息收入；

根据财政部、国家税务总局财税[2016]70 号文《关于金融机构同业往来等增值税政策的补充通知》的规定，金融机构开展的买断式买入返售金融商品业务、同业存款、同业存单以及持有金融债券取得的利息收入属于金融同业往来利息收入；

根据财政部、国家税务总局财税[2016]140 号文《关于明确金融、房地产开发、教育辅助服务等增值税政策的通知》的规定，本基金运营过程中发生的增值税应税行为，以本基金的基金管理人为增值税纳税人；

根据财政部、国家税务总局财税[2017]56 号文《关于资管产品增值税有关问题的通知》的规定，证券投资基金的基金管理人运营证券投资基金过程中发生的增值税应税行为，暂适用简易计税方法，按照 3% 的征收率缴纳增值税。对证券投资基金在 2018 年 1 月 1 日前运营过程中发生的增值税应税行为，未缴纳增值税的，不再缴纳；已缴纳增值税的，已纳税额从证券投资基金的基金管理人以后月份的增值税应纳税额中抵减。

3. 城市维护建设税、教育费附加、地方教育附加

根据《中华人民共和国城市维护建设税法》、《征收教育费附加的暂行规定（2011 年修订）》及相关地方教育附加的征收规定，凡缴纳消费税、增值税、营业税的单位和个人，都应当依照规定缴纳城市维护建设税、教育费附加（除按照相关规定缴纳农村教育事业费附加的单位外）及地方教育费附加。

4. 企业所得税

根据财政部、国家税务总局财税[2004]78 号文《关于证券投资基金税收政策的通知》的规定，自 2004 年 1 月 1 日起，对证券投资基金（封闭式证券投资基金，开放式证券投资基金）管理人运用基金买卖股票、债券的差价收入，继续免征企业所得税；

根据财政部、国家税务总局财税[2005]103 号文《关于股权分置试点改革有关税收政策问题的通知》的规定，股权分置改革中非流通股股东通过对价方式向流通股股东支付的股份、现金等收入，暂免征收流通股股东应缴纳的企业所得税；

根据财政部、国家税务总局财税[2008]1 号文《关于企业所得税若干优惠政策的通知》的规定，对证券投资基金从证券市场中取得的收入，包括买卖股票、债券的差价收入，股权的股息、红利收入，债券的利息收入及其他收入，暂不征收企业所得税。

5. 个人所得税

根据财政部、国家税务总局财税[2005]103 号文《关于股权分置试点改革有关税收政策问题的通知》的规定，股权分置改革中非流通股股东通过对价方式向流通股股东支付的股份、现金等收入，暂免征收流通股股东应缴纳的个人所得税；

根据财政部、国家税务总局财税[2008]132 号文《财政部、国家税务总局关于储蓄存款利息所得有关个人所得税政策的通知》的规定，自 2008 年 10 月 9 日起，对储蓄存款利息所得暂免征收个人所得税；

根据财政部、国家税务总局、中国证监会财税[2012]85 号文《关于实施上市公司股息红利差别化个人所得税政策有关问题的通知》的规定，自 2013 年 1 月 1 日起，证券投资基金从公开发行和转让市场取得的上市公司股票，持股期限在 1 个月以内（含 1 个月）的，其股息红利所得全额计入应纳税所得额；持股期限在 1 个月以上至 1 年（含 1 年）的，暂减按 50%计入应纳税所得额；持股期限超过 1 年的，暂减按 25%计入应纳税所得额。上述所得统一适用 20%的税率计征个人所得税；

根据财政部、国家税务总局、中国证监会财税[2015]101 号文《关于上市公司股息红利差别化个人所得税政策有关问题的通知》的规定，自 2015 年 9 月 8 日起，证券投资基金从公开发行和转让市场取得的上市公司股票，持股期限超过 1 年的，股息红利所得暂免征收个人所得税。

6.4.7 重要财务报表项目的说明

6.4.7.1 货币资金

单位：人民币元

项目	本期末 2024 年 06 月 30 日
活期存款	12,578,052.84
等于：本金	12,576,738.17
加：应计利息	1,314.67
减：坏账准备	-
定期存款	-
等于：本金	-
加：应计利息	-
减：坏账准备	-
其中：存款期限 1 个月以内	-
存款期限 1-3 个月	-
存款期限 3 个月以上	-
其他存款	-
等于：本金	-
加：应计利息	-
减：坏账准备	-
合计	12,578,052.84

6.4.7.2 交易性金融资产

单位：人民币元

项目	本期末 2024 年 06 月 30 日

	成本	应计利息	公允价值	公允价值变动	
股票	60,632,444.13	-	58,353,455.58	-2,278,988.55	
贵金属投资-金交所黄金合约	-	-	-	-	
债券	交易所市场	193,052,221.56	2,727,173.33	197,257,337.73	1,477,942.84
	银行间市场	141,542,284.30	1,705,473.11	144,943,473.11	1,695,715.70
	其他	-	-	-	-
	合计	334,594,505.86	4,432,646.44	342,200,810.84	3,173,658.54
资产支持证券	-	-	-	-	
基金	-	-	-	-	
其他	-	-	-	-	
合计	395,226,949.99	4,432,646.44	400,554,266.42	894,669.99	

6.4.7.3 衍生金融资产/负债

6.4.7.3.1 衍生金融资产/负债期末余额

注：本基金本报告期末无衍生金融资产/负债余额。

6.4.7.4 买入返售金融资产

6.4.7.4.1 各项买入返售金融资产期末余额

注：本基金本报告期末未持有买入返售金融资产。

6.4.7.4.2 期末买断式逆回购交易中取得的债券

注：本基金本报告期末未持有买断式逆回购交易中取得的债券。

6.4.7.5 债权投资

6.4.7.5.1 债权投资情况

注：本基金无债权投资。

6.4.7.5.2 债权投资减值准备计提情况

注：本基金不存在债权投资减值准备计提情况。

6.4.7.6 其他资产

注：本基金本报告期末无其他资产余额。

6.4.7.7 其他负债

单位：人民币元

项目	本期末 2024年06月30日
应付券商交易单元保证金	-
应付赎回费	-
应付证券出借违约金	-
应付交易费用	64,591.23

其中：交易所市场	60,398.23
银行间市场	4,193.00
应付利息	-
应付审计费	34,809.32
应付信息披露费	59,672.34
应付指数使用费	-
应付账户维护费	-
应付汇划费	-
应付上市费	-
应付持有人大会费-公证费	-
应付持有人大会费-律师费	-
应付或有管理费	-
其他	-
合计	159,072.89

6.4.7.8 实收基金

金额单位：人民币元

汇添富稳健回报债券 A		
项目	本期 2024 年 01 月 01 日至 2024 年 06 月 30 日	
	基金份额（份）	账面金额
上年度末	482,762,433.87	482,762,433.87
本期申购	460,170.04	460,170.04
本期赎回（以“-”号填列）	-211,046,327.35	-211,046,327.35
基金拆分/份额折算前	-	-
基金拆分/份额折算调整	-	-
本期申购	-	-
本期赎回（以“-”号填列）	-	-
本期末	272,176,276.56	272,176,276.56
汇添富稳健回报债券 C		
项目	本期 2024 年 01 月 01 日至 2024 年 06 月 30 日	
	基金份额（份）	账面金额
上年度末	242,666,340.18	242,666,340.18
本期申购	1,823,954.35	1,823,954.35
本期赎回（以“-”号填列）	-199,387,219.20	-199,387,219.20
基金拆分/份额折算前	-	-

基金拆分/份额折算调整	-	-
本期申购	-	-
本期赎回（以“-”号填列）	-	-
本期末	45,103,075.33	45,103,075.33

注：申购含红利再投、转换入份额，赎回含转换出份额。

6.4.7.9 未分配利润

单位：人民币元

汇添富稳健回报债券 A			
项目	已实现部分	未实现部分	未分配利润合计
上年度末	-2,244,295.23	146,933.76	-2,097,361.47
加：会计政策变更	-	-	-
本期期初	-2,244,295.23	146,933.76	-2,097,361.47
本期利润	995,386.53	3,416,224.55	4,411,611.08
本期基金份额交易产生的变动数	1,588,154.98	-1,282,717.32	305,437.66
其中：基金申购款	-3,361.35	7,178.57	3,817.22
基金赎回款	1,591,516.33	-1,289,895.89	301,620.44
本期已分配利润	-	-	-
本期末	339,246.28	2,280,440.99	2,619,687.27
汇添富稳健回报债券 C			
项目	已实现部分	未实现部分	未分配利润合计
上年度末	-1,451,453.15	72,465.55	-1,378,987.60
加：会计政策变更	-	-	-
本期期初	-1,451,453.15	72,465.55	-1,378,987.60
本期利润	-737,123.03	2,237,794.09	1,500,671.06
本期基金份额交易产生的变动数	2,094,409.52	-1,933,300.62	161,108.90
其中：基金申购款	-16,254.86	26,143.07	9,888.21
基金赎回款	2,110,664.38	-1,959,443.69	151,220.69
本期已分配利润	-	-	-

本期末	-94,166.66	376,959.02	282,792.36
-----	------------	------------	------------

6.4.7.10 存款利息收入

单位：人民币元

项目	本期	
	2024 年 01 月 01 日至 2024 年 06 月 30 日	
活期存款利息收入		22,123.84
定期存款利息收入		-
其他存款利息收入		-
结算备付金利息收入		65,039.78
其他		2,739.74
合计		89,903.36

注：“其他”为结算保证金利息收入。

6.4.7.11 股票投资收益

6.4.7.11.1 股票投资收益——买卖股票差价收入

单位：人民币元

项目	本期	
	2024 年 01 月 01 日至 2024 年 06 月 30 日	
卖出股票成交总额		147,996,460.46
减：卖出股票成本总额		154,494,113.63
减：交易费用		252,575.14
买卖股票差价收入		-6,750,228.31

6.4.7.12 基金投资收益

注：本基金本报告期无基金投资收益。

6.4.7.13 债券投资收益

6.4.7.13.1 债券投资收益项目构成

单位：人民币元

项目	本期	
	2024 年 01 月 01 日至 2024 年 06 月 30 日	
债券投资收益——利息收入		6,184,140.00
债券投资收益——买卖债券(债转股及债券到期兑付)差价收入		2,572,973.46
债券投资收益——赎回差价收入		-
债券投资收益——申购差价收入		-
合计		8,757,113.46

6.4.7.13.2 债券投资收益——买卖债券差价收入

单位：人民币元

项目	本期
	2024 年 01 月 01 日至 2024 年 06 月 30 日
卖出债券（债转股及债券到期兑付）成交总额	735,999,169.89
减：卖出债券（债转股及债券到期兑付）成本总额	723,809,874.03
减：应计利息总额	9,604,809.90
减：交易费用	11,512.50
买卖债券差价收入	2,572,973.46

6.4.7.14 资产支持证券投资收益

6.4.7.14.1 资产支持证券投资收益项目构成

注：本基金本报告期无资产支持证券投资收益。

6.4.7.14.2 资产支持证券投资收益——买卖资产支持证券差价收入

注：本基金本报告期无买卖资产支持证券差价收入。

6.4.7.15 贵金属投资收益

注：本基金本报告期无贵金属投资收益。

6.4.7.16 衍生工具收益

6.4.7.16.1 衍生工具收益——买卖权证差价收入

注：本基金本报告期无买卖权证差价收入。

6.4.7.16.2 衍生工具收益——其他投资收益

注：本基金本报告期无衍生工具其他投资收益。

6.4.7.17 股利收益

单位：人民币元

项目	本期
	2024 年 01 月 01 日至 2024 年 06 月 30 日
股票投资产生的股利收益	1,083,775.93
其中：证券出借权益补偿收入	-
基金投资产生的股利收益	-
合计	1,083,775.93

6.4.7.18 公允价值变动收益

单位：人民币元

项目名称	本期
	2024 年 01 月 01 日至 2024 年 06 月 30 日

1. 交易性金融资产	5,654,018.64
——股票投资	3,022,006.32
——债券投资	2,632,012.32
——资产支持证券投资	-
——基金投资	-
——贵金属投资	-
——其他	-
2. 衍生工具	-
——权证投资	-
——期货投资	-
3. 其他	-
减：应税金融商品公允价值变动产生的预估增值税	-
合计	5,654,018.64

6.4.7.19 其他收入

单位：人民币元

项目	本期
	2024年01月01日至2024年06月30日
基金赎回费收入	833.39
替代损益	-
其他	-
合计	833.39

6.4.7.20 信用减值损失

注：本基金本报告期无信用减值损失。

6.4.7.21 其他费用

单位：人民币元

项目	本期
	2024年01月01日至2024年06月30日
审计费用	34,809.32
信息披露费	59,672.34
证券出借违约金	-
账户维护费	18,600.00
银行费用	8,924.59
指数使用费	-
持有人大会-公证费	-
持有人大会-律师费	-

开户费	400.00
上市费	-
或有管理费	-
其他	5.40
合计	122,411.65

6.4.8 或有事项、资产负债表日后事项的说明

6.4.8.1 或有事项

截至资产负债表日，本基金无需要披露的重大或有事项。

6.4.8.2 资产负债表日后事项

截至财务报表批准日，本基金无需要披露的资产负债表日后事项。

6.4.9 关联方关系

6.4.9.1 本报告期存在控制关系或其他重大利害关系的关联方发生变化的情况

根据《公开募集证券投资基金管理人监督管理办法》《基金管理公司子公司管理规定》等法律法规的有关规定，经中国证券监督管理委员会同意，汇添富基金管理股份有限公司（以下简称“本公司”）已受让汇添富资本管理有限公司持有的汇添富投资管理有限公司（以下简称“汇添富投资”）全部股权。汇添富投资已由本公司的“全资子公司的全资子公司”变更为“全资子公司”。

6.4.9.2 本报告期与基金发生关联交易的各关联方

关联方名称	与本基金的关系
汇添富基金管理股份有限公司	基金管理人, 基金销售机构, 基金注册登记机构
恒丰银行股份有限公司（“恒丰银行”）	基金托管人, 基金代销机构

注：以下关联交易均在正常业务范围内按一般商业条款订立。

6.4.10 本报告期及上年度可比期间的关联方交易

6.4.10.1 通过关联方交易单元进行的交易

6.4.10.1.1 股票交易

注：本基金本报告期未通过关联方交易单元进行股票交易。

6.4.10.1.2 债券交易

注：本基金本报告期未通过关联方交易单元进行债券交易。

6.4.10.1.3 债券回购交易

注：本基金本报告期未通过关联方交易单元进行债券回购交易。

6.4.10.1.4 基金交易

注：本基金本报告期未通过关联方交易单元进行基金交易。

6.4.10.1.5 权证交易

注：本基金本报告期未通过关联方交易单元进行权证交易。

6.4.10.1.6 应支付关联方的佣金

注：本基金本报告期不存在向关联方支付佣金的情况。

6.4.10.2 关联方报酬

6.4.10.2.1 基金管理费

单位：人民币元

项目	本期
	2024 年 01 月 01 日至 2024 年 06 月 30 日
当期发生的基金应支付的管理费	914,802.93
其中：应支付销售机构的客户维护费	121,840.30
应支付基金管理人的净管理费	792,962.63

注：本基金的管理费按前一日基金资产净值的 0.4% 年费率计提。管理费的计算方法如下：

$$H = E \times 0.4\% \div \text{当年天数}$$

H 为每日应计提的基金管理费

E 为前一日的基金资产净值

基金管理费每日计提，逐日累计至每个月月末，按月支付。经基金管理人与基金托管人核对一致后，基金托管人按照与基金管理人协商一致的方式于次月首日起 5 个工作日内按照指定的账户路径从基金财产中一次性支付给基金管理人。若遇法定节假日、公休日等，支付日期顺延。

对于基金中基金、ETF 联接基金等特殊类型的基金产品，由于本基金管理人对基金财产中持有的本基金管理人自身管理的基金部分或基金财产中投资于目标 ETF 的部分不收取管理费，但客户维护费的收取标准并不调减，可能出现净管理费为负值的情况。

6.4.10.2.2 基金托管费

单位：人民币元

项目	本期
	2024 年 01 月 01 日至 2024 年 06 月 30 日
当期发生的基金应支付的托管费	228,700.75

注：本基金的托管费按前一日基金资产净值的 0.1% 的年费率计提。托管费的计算方法如下：

$$H = E \times 0.1\% \div \text{当年天数}$$

H 为每日应计提的基金托管费

E 为前一日的基金资产净值

基金托管费每日计提，逐日累计至每个月月末，按月支付。经基金管理人与基金托管人核对一致后，基金托管人按照与基金管理人协商一致的方式于次月首日起 5 个工作日内按照指定的账户路径从基金财产中一次性支取。若遇法定节假日、公休日等，支付日期顺延。

6.4.10.2.3 销售服务费

单位：人民币元

获得销售服务费的各关联方名称	本期 2024 年 01 月 01 日至 2024 年 06 月 30 日		
	当期发生的基金应支付的销售服务费		
	汇添富稳健回报债券 A	汇添富稳健回报债券 C	合计
恒丰银行股份有限公司	-	241,239.19	241,239.19
合计	-	241,239.19	241,239.19

注：本基金 A 类基金份额不收取销售服务费，C 类基金份额的销售服务费年费率为 0.4%。

计算方法如下：

$$H = E \times 0.4\% \div \text{当年天数}$$

H 为 C 类基金份额每日应计提的销售服务费

E 为 C 类基金份额前一日基金资产净值

基金销售服务费每日计提，逐日累计至每个月月末，按月支付。经基金管理人与基金托管人核对一致后，基金托管人按照与基金管理人协商一致的方式于次月首日起 5 个工作日内按照指定的账户路径从基金财产中一次性支付，销售服务费由登记机构代收，登记机构收到后按相关合同规定支付给基金销售机构等。若遇法定节假日、公休日等，支付日期顺延。

6.4.10.3 与关联方进行银行间同业市场的债券（含回购）交易

注：本基金本报告期末与关联方进行银行间同业市场的债券（含回购）交易。

6.4.10.4 报告期内转融通证券出借业务发生重大关联交易事项的说明

6.4.10.4.1 与关联方通过约定申报方式进行的适用固定期限费率的证券出借业务的情况

注：本基金本报告期末与关联方通过约定申报方式进行适用固定期限费率的证券出借业务。

6.4.10.4.2 与关联方通过约定申报方式进行的适用市场化期限费率的证券出借业务的情况

注：本基金本报告期末与关联方通过约定申报方式进行适用市场化期限费率的证券出借业务。

6.4.10.5 各关联方投资本基金的情况

6.4.10.5.1 报告期内基金管理人运用固有资金投资本基金的情况

注：本基金的基金管理人本报告期末运用固有资金投资本基金。

6.4.10.5.2 报告期末除基金管理人之外的其他关联方投资本基金的情况

注：本基金除基金管理人之外的其他关联方于本报告期末及上年度末均未投资本基金。

6.4.10.6 由关联方保管的银行存款余额及当期产生的利息收入

单位：人民币元

关联方名称	本期 2024 年 01 月 01 日至 2024 年 06 月 30 日	
	期末余额	当期利息收入
恒丰银行股份有限公司	12,578,052.84	22,123.84

6.4.10.7 本基金在承销期内参与关联方承销证券的情况

注：本基金本报告期末在承销期内直接购入关联方承销的证券。

6.4.10.8 其他关联交易事项的说明

6.4.10.8.1 其他关联交易事项的说明

无。

6.4.11 利润分配情况

注：本基金本报告期末未进行利润分配。于资产负债表日之后、财务报表批准日之前批准、公告或实施的利润分配情况详见资产负债表日后事项章节。

6.4.12 期末（2024 年 06 月 30 日）本基金持有的流通受限证券

6.4.12.1 因认购新发/增发证券而于期末持有的流通受限证券

注：本基金本报告期末无因认购新发/增发证券而于期末持有的流通受限证券。

6.4.12.2 期末持有的暂时停牌等流通受限股票

注：本基金本报告期末未持有暂时停牌等流通受限股票。

6.4.12.3 期末债券正回购交易中作为抵押的债券

6.4.12.3.1 银行间市场债券正回购

注：截至本报告期末 2024 年 06 月 30 日止，本基金无因从事银行间市场债券正回购交易形成的卖出回购证券款余额。

6.4.12.3.2 交易所市场债券正回购

注：截至本报告期末 2024 年 06 月 30 日止，基金从事证券交易所债券正回购交易形成的卖出回购证券款共人民币 84,308,132.64 元，于 2024 年 07 月 01 日, 2024 年 07 月 02 日, 2024 年 07 月 03 日, 2024 年 07 月 04 日, 2024 年 07 月 05 日, 2024 年 07 月 09 日, 2024 年 07 月 15 日（先后）到期。该类交易要求本基金在回购期内持有的证券交易所交易的债券和/或在新质押式回购下转入质押库的债券，按证券交易所规定的比例折算为标准券后，不低于债券回购交易的余额。

6.4.12.4 期末参与转融通证券出借业务的证券

注：截至本报告期末 2024 年 06 月 30 日止，本基金无参与转融通证券出借业务的证券。

6.4.13 金融工具风险及管理

6.4.13.1 风险管理政策和组织架构

本基金在日常经营活动中涉及的财务风险主要包括信用风险、流动性风险及市场风险。本基金管理人制定了政策和程序来识别及分析这些风险，并设定适当的风险限额及内部控制流程，通过可靠的管理及信息系统持续监控上述各类风险。

本基金管理人建立了董事会、经营管理层、风险管理部门、各职能部门四级风险管理组织架构，并明确了相应的风险管理职能。

6.4.13.2 信用风险

信用风险是指基金在交易过程中因交易对手未履行合约责任，或者基金所投资证券之发行人出现违约、拒绝支付到期本息，导致基金资产损失和收益变化的风险。本基金均投资于具有良好信用等级的证券，且通过分散化投资以分散信用风险。本基金投资于一家上市公司发行的证券市值不超过基金资产净值的 10%，且本基金与由本基金管理人管理的其他基金共同持有一家公司发行的证券，不得超过该证券的 10%。

本基金的银行存款均存放于信用良好的银行，申购交易均通过具有基金销售资格的金融机构进行。另外，在交易所进行的交易均与中国证券登记结算有限责任公司完成证券交收和款项清算，因此违约风险发生的可能性很小；基金在进行银行间同业市场交易前均对交易对手进行信用评估，以控制相应的信用风险。

6.4.13.2.1 按短期信用评级列示的债券投资

单位：人民币元

短期信用评级	本期末 2024 年 06 月 30 日	上年度末 2023 年 12 月 31 日
A-1	-	-

A-1 以下	-	-
未评级	19,825,843.45	45,235,479.45
合计	19,825,843.45	45,235,479.45

注：未评级债券一般为国债、政策性金融债、超短期融资券、中央票据。

6.4.13.2.2 按短期信用评级列示的资产支持证券投资

注：本基金本报告期末及上年度末均无按短期信用评级列示的资产支持证券投资。

6.4.13.2.3 按短期信用评级列示的同业存单投资

注：本基金本报告期末及上年度末均无按短期信用评级列示的同业存单投资。

6.4.13.2.4 按长期信用评级列示的债券投资

单位：人民币元

长期信用评级	本期末 2024 年 06 月 30 日	上年度末 2023 年 12 月 31 日
AAA	164,901,334.35	304,905,604.92
AAA 以下	-	-
未评级	157,473,633.04	401,818,071.80
合计	322,374,967.39	706,723,676.72

注：未评级债券一般为国债、政策性金融债、中央票据。

6.4.13.2.5 按长期信用评级列示的资产支持证券投资

注：本基金本报告期末及上年度末均无按长期信用评级列示的资产支持证券投资。

6.4.13.2.6 按长期信用评级列示的同业存单投资

注：本基金本报告期末及上年度末均无按长期信用评级列示的同业存单投资。

6.4.13.3 流动性风险

流动性风险是指基金所持金融工具变现的难易程度。本基金的流动性风险一方面来自于基金份额持有人可随时要求赎回其持有的基金份额，另一方面来自于投资品种所处的交易市场不活跃而带来的变现困难。

6.4.13.3.1 报告期内本基金组合资产的流动性风险分析

本基金的基金管理人严格按照《公开募集证券投资基金运作管理办法》及《公开募集开放式证券投资基金流动性风险管理规定》等有关法规的要求建立健全开放式基金流动性风险管理的内部控制体系，审慎评估各类资产的流动性，针对性制定流动性风险管理措施，对本基金组合资产的流动性风险进行管理。本基金的基金管理人采用监控基金组合资产持仓集中度指标、逆回购交易的到期日与交易对手的集中度、流动性受限资产比例、基金组合资产中 7 个工作日可变现资产的可变现价值以及压力测试等方式防范流动性风险。并于开放日对本基金的申购赎回情况进行监控，保持基金投资组合中的可用现金头寸与之相匹配，确保本基

金资产的变现能力与投资者赎回需求的匹配与平衡。本基金的基金管理人在基金合同中设计了巨额赎回条款，约定在非常情况下赎回申请的处理方式，控制因开放申购赎回模式带来的流动性风险，有效保障基金持有人利益。

除本报告“期末本基金持有的流通受限证券”章节中所列示券种流通暂时受限制不能自由转让外，本基金本报告期末的其他资产均能及时变现。此外，本基金可通过卖出回购金融资产方式借入短期资金应对流动性需求，其上限一般不超过基金持有的债券资产的公允价值。

本基金管理人每日预测本基金的流动性需求，并同时通过独立的风险管理部门设定流动性比例要求，对流动性指标进行持续的监测和分析。

本报告期内，本基金未发生重大流动性风险事件。

6.4.13.4 市场风险

市场风险是指基金所持金融工具的公允价值或未来现金流量因所处市场各类价格因素的变动而发生波动的风险，包括利率风险、外汇风险和其他价格风险。

6.4.13.4.1 利率风险

利率风险是指基金的财务状况和现金流量受市场利率变动而发生波动的风险。利率敏感性金融工具均面临由于市场利率上升而导致公允价值下降的风险，其中浮动利率类金融工具还面临每个付息期间结束根据市场利率重新定价时对于未来现金流影响的风险。本基金的基金管理人定期对本基金面临的利率敏感性缺口进行监控，并通过调整投资组合的久期等方法对上述利率风险进行管理。

6.4.13.4.1.1 利率风险敞口

单位：人民币元

本 期 末 20 24 年 06 月 30 日	1 个月以内	1 - 3 个 月	3 个月-1 年	1-5 年	5 年以上	不计息	合计
资 产							

货币资金	12,578,052.84	-	-	-	-	-	12,578,052.84
结算备付金	2,110,591.82	-	-	-	-	-	2,110,591.82
存出保证金	131,181.88	-	-	-	-	-	131,181.88
交易性金融资产	-	-	20,833,468.66	205,870,091.23	115,497,250.95	58,353,455.58	400,554,266.42
衍生金融资产	-	-	-	-	-	-	-
买入返售金融资产	-	-	-	-	-	-	-
债权投资	-	-	-	-	-	-	-
应收清算款	-	-	-	-	-	-	-

应收股利	-	-	-	-	-	-	-
应收申购款	-	-	-	-	-	2,500.20	2,500.20
递延所得税资产	-	-	-	-	-	-	-
其他资产	-	-	-	-	-	-	-
资产总计	14,819,826.54	-	20,833,468.66	205,870,091.23	115,497,250.95	58,355,955.78	415,376,593.16
负债							
短期借款	-	-	-	-	-	-	-
交易性金融负债	-	-	-	-	-	-	-
衍生金融负债	-	-	-	-	-	-	-
卖	84,308,13	-	-	-	-	-	84,308,13

出回购金融资产款	2.64						2.64
应付清算款	-	-	-	-	-	10,489,581.23	10,489,581.23
应付赎回款	-	-	-	-	-	77,896.02	77,896.02
应付管理人报酬	-	-	-	-	-	110,880.58	110,880.58
应付托管费	-	-	-	-	-	27,720.14	27,720.14
应付销售服务费	-	-	-	-	-	16,430.08	16,430.08
应付投资顾问费	-	-	-	-	-	-	-

应交税费	-	-	-	-	-	5,048.06	5,048.06
应付利润	-	-	-	-	-	-	-
递延所得税负债	-	-	-	-	-	-	-
其他负债	-	-	-	-	-	159,072.89	159,072.89
负债总计	84,308,132.64	-	-	-	-	10,886,629.00	95,194,761.64
利率敏感度缺口	-69,488,306.10	-	20,833,468.66	205,870,091.23	115,497,250.95	47,469,326.78	320,181,831.52
上年度末 2023 年 12 月 31 日	1 个月以内	1-3 个月	3 个月-1 年	1-5 年	5 年以上	不计息	合计
资产							
货	2,663,785	-	-	-	-	-	2,663,785

币资金	.95						.95
结算备付金	18,339,424.65	-	-	-	-	-	18,339,424.65
存出保证金	422,786.84	-	-	-	-	-	422,786.84
交易性金融资产	-	-	45,235,479.45	706,723,676.72	-	134,621,481.98	886,580,638.15
衍生金融资产	-	-	-	-	-	-	-
买入返售金融资产	-	-	-	-	-	-	-
债权投资	-	-	-	-	-	-	-
应收清算款	-	-	-	-	-	2,166,036.54	2,166,036.54
应	-	-	-	-	-	-	-

收股利							
应收申购款	-	-	-	-	-	1,002.00	1,002.00
递延所得税资产	-	-	-	-	-	-	-
其他资产	-	-	-	-	-	-	-
资产总计	21,425,997.44	-	45,235,479.45	706,723,676.72	-	136,788,520.52	910,173,674.13
负债							
短期借款	-	-	-	-	-	-	-
交易性金融负债	-	-	-	-	-	-	-
衍生金融负债	-	-	-	-	-	-	-
卖出	185,338,256.11	-	-	-	-	-	185,338,256.11

回购金融资产款							
应付清算款	-	-	-	-	-	-	-
应付赎回款	-	-	-	-	-	1,857,700.83	1,857,700.83
应付管理人报酬	-	-	-	-	-	272,581.76	272,581.76
应付托管费	-	-	-	-	-	68,145.43	68,145.43
应付销售服务费	-	-	-	-	-	87,419.49	87,419.49
应付投资顾问费	-	-	-	-	-	-	-
应	-	-	-	-	-	27,868.62	27,868.62

交税费							
应付利润	-	-	-	-	-	-	-
递延所得税负债	-	-	-	-	-	-	-
其他负债	-	-	-	-	-	569,276.91	569,276.91
负债总计	185,338,256.11	-	-	-	-	2,882,993.04	188,221,249.15
利率敏感度缺口	- 163,912,258.67	-	45,235,479.45	706,723,676.72	-	133,905,527.48	721,952,424.98

表中所示为本基金资产及负债的公允价值，并按照合约规定的重新定价日或到期日孰早者进行了分类。

6.4.13.4.1.2 利率风险的敏感性分析

假设	<ol style="list-style-type: none"> 1. 该利率敏感性分析基于本基金于资产负债表日的利率风险状况； 2. 该利率敏感性分析假定所有期限利率均以相同幅度变动 25 个基点，且除利率之外的其他市场变量保持不变； 3. 该利率敏感性分析并未考虑管理层为减低利率风险而可能采取的风险管理活动； 4. 银行活期存款、结算备付金、存出保证金和部分应收申购款均以活期存款利率或相对固定的利率计息，假定利率变动仅影响该类资产的未来收益，而对其本身的公允价值无重大影响；定期存款利息收入、
----	--

	买入返售金融资产利息收益与卖出回购金融资产款的利息支出在交易时已确定，不受利率变化影响； 5. 该利率敏感性分析不包括在交易所交易的可转换债券和可交换债券。		
分析	相关风险变量的变动	对资产负债表日基金资产净值的影响金额（单位：人民币元）	
		本期末 2024 年 06 月 30 日	上年度末 2023 年 12 月 31 日
	基准利率减少 25 个基点	3,573,049.36	3,240,279.66
	基准利率增加 25 个基点	-3,480,710.24	-3,217,279.83

6.4.13.4.2 外汇风险

本基金所有资产及负债以人民币计价，因此无外汇风险。

6.4.13.4.3 其他价格风险

其他价格风险是指交易性金融资产的公允价值受市场利率和外汇汇率以外的市场价格因素变动发生波动的风险。本基金的金融资产以公允价值计量，所有市场价格因素引起的金融资产公允价值变动均直接反映在当期损益中。

本基金管理人通过标准差、跟踪误差、beta 值等指标监控投资组合面临的市场价格波动风险。

6.4.13.4.3.1 其他价格风险敞口

单位：人民币元

项目	本期末 2024 年 06 月 30 日		上年度末 2023 年 12 月 31 日	
	公允价值	占基金资产净值比例 (%)	公允价值	占基金资产净值比例 (%)
交易性金融资产—股票投资	58,353,455.58	18.23	134,621,481.98	18.65
交易性金融资产—基金投资	-	-	-	-
交易性金融资产—债券投资	342,200,810.84	106.88	751,959,156.17	104.16
交易性金融资产—贵金属投资	-	-	-	-
衍生金融资产—权证投资	-	-	-	-
其他	-	-	-	-
合计	400,554,266.42	125.10	886,580,638.15	122.80

6.4.13.4.3.2 其他价格风险的敏感性分析

假设	1. 本基金的市场价格风险主要源于证券市场的系统性风险，即从长期来看，本基金所投资的证券与业绩比较基准的变动呈线性相关，且报告期内的相关系数在资产负债表日后短期内保持不变； 2. 以下分析中，除市场基准发生变动，其他影响基金资产净值的风险变量保持不变。		
分析	相关风险变量的变动	对资产负债表日基金资产净值的影响金额（单位：人民币元）	
		本期末 2024 年 06 月 30 日	上年度末 2023 年 12 月 31 日
	中证 800 指数 上涨 5%	2,135,208.54	4,816,070.63
	中证 800 指数 下跌 5%	-2,135,208.54	-4,816,070.63

注：本基金管理人运用资本—资产定价模型方法对本基金的市场价格风险进行分析。上表为市场价格风险的敏感性分析，反映了在其他变量不变的假设下，证券市场组合的价格发生合理、可能的变动时，将对基金资产净值产生的影响。

6.4.14 公允价值

6.4.14.1 金融工具公允价值计量的方法

公允价值计量结果所属的层次，由对公允价值计量整体而言具有重要意义的输入值所属的最低层次决定：第一层次：相同资产或负债在活跃市场上未经调整的报价；第二层次：除第一层次输入值外相关资产或负债直接或间接可观察的输入值；第三层次：相关资产或负债的不可观察输入值。

6.4.14.2 持续的以公允价值计量的金融工具

6.4.14.2.1 各层次金融工具的公允价值

单位：人民币元

公允价值计量结果所属的层次	本期末 2024 年 06 月 30 日
第一层次	58,353,455.58
第二层次	342,200,810.84
第三层次	-
合计	400,554,266.42

6.4.14.2.2 公允价值所属层次间的重大变动

本基金政策为以报告期初作为确定金融工具公允价值层次之间转换的时点。对于公开市场交易的股票、债券等投资，若出现重大事项停牌、交易不活跃或非公开发行业务等情况，本基金不会于停牌日至交易恢复活跃日期间、交易不活跃期间及限售期间将相关投资的公允价值列入第一层次，并根据估值调整中采用的对公允价值计量整体而言具有重要意义的输入值所属的最低层次，确定相关投资的公允价值应属第二层次或第三层次。

6.4.14.3 非持续的以公允价值计量的金融工具的说明

本基金本报告期末未持有非持续的以公允价值计量的金融工具。

6.4.14.4 不以公允价值计量的金融工具的相关说明

本基金持有的不以公允价值计量的金融工具为以摊余成本计量的金融资产和金融负债，这些金融工具因其剩余期限较短，所以其账面价值与公允价值相若。

6.4.15 有助于理解和分析会计报表需要说明的其他事项

截至资产负债表日，除本报告“4.8 报告期内管理人对本基金持有人数或基金资产净值预警情形的说明”章节中所列示情况外，本基金无需要说明的其他重要事项。

§ 7 投资组合报告

7.1 期末基金资产组合情况

金额单位：人民币元

序号	项目	金额（元）	占基金总资产的比例（%）
1	权益投资	58,353,455.58	14.05
	其中：股票	58,353,455.58	14.05
2	基金投资	-	-
3	固定收益投资	342,200,810.84	82.38
	其中：债券	342,200,810.84	82.38
	资产支持证券	-	-
4	贵金属投资	-	-
5	金融衍生品投资	-	-
6	买入返售金融资产	-	-
	其中：买断式回购的买入返售金融资产	-	-
7	银行存款和结算备付金合计	14,688,644.66	3.54

8	其他各项资产	133,682.08	0.03
9	合计	415,376,593.16	100.00

7.2 报告期末按行业分类的股票投资组合

7.2.1 报告期末按行业分类的境内股票投资组合

代码	行业类别	公允价值（元）	占基金资产净值比例（%）
A	农、林、牧、渔业	41,217.00	0.01
B	采矿业	3,819,676.00	1.19
C	制造业	33,149,833.68	10.35
D	电力、热力、燃气及水生产和供应业	2,031,725.00	0.63
E	建筑业	1,677,685.00	0.52
F	批发和零售业	495,361.20	0.15
G	交通运输、仓储和邮政业	821,411.20	0.26
H	住宿和餐饮业	-	-
I	信息传输、软件和信息技术服务业	3,043,459.50	0.95
J	金融业	11,170,598.00	3.49
K	房地产业	105,950.00	0.03
L	租赁和商务服务业	1,632,020.00	0.51
M	科学研究和技术服务业	-	-
N	水利、环境和公共设施管理业	47,334.00	0.01
O	居民服务、修理和其他服务业	-	-
P	教育	-	-
Q	卫生和社会工作	-	-
R	文化、体育和娱乐业	317,185.00	0.10
S	综合	-	-
	合计	58,353,455.58	18.23

7.2.2 报告期末按行业分类的港股通投资股票投资组合

注：本基金本报告期末未持有港股通投资股票。

7.3 期末按公允价值占基金资产净值比例大小排序的所有股票投资明细

金额单位：人民币元

序号	股票代码	股票名称	数量（股）	公允价值（元）	占基金资产净值比例（%）
1	600519	贵州茅台	1,800	2,641,302.00	0.82
2	601318	中国平安	33,800	1,397,968.00	0.44

		安			
3	000333	美的集团	16,550	1,067,475.00	0.33
4	300750	宁德时代	5,300	954,159.00	0.30
5	000858	五粮液	7,100	909,084.00	0.28
6	601398	工商银行	139,600	795,720.00	0.25
7	600036	招商银行	22,000	752,180.00	0.23
8	000651	格力电器	18,600	729,492.00	0.23
9	300760	迈瑞医疗	2,500	727,275.00	0.23
10	601088	中国神华	15,000	665,550.00	0.21
11	601288	农业银行	148,500	647,460.00	0.20
12	002415	海康威视	18,800	581,108.00	0.18
13	600900	长江电力	20,000	578,400.00	0.18
14	600919	江苏银行	77,000	572,110.00	0.18
15	000725	京东方A	136,400	557,876.00	0.17
16	300308	中际旭创	3,980	548,762.40	0.17
17	600809	山西汾酒	2,600	548,288.00	0.17
18	601668	中国建筑	103,200	547,992.00	0.17
19	000568	泸州老窖	3,800	545,262.00	0.17
20	601601	中国太保	19,200	534,912.00	0.17
21	600028	中国石化	84,400	533,408.00	0.17
22	600050	中国联通	112,900	530,630.00	0.17
23	601169	北京银行	88,900	519,176.00	0.16

24	000338	潍柴动力	31,900	518,056.00	0.16
25	300274	阳光电源	8,260	512,367.80	0.16
26	600660	福耀玻璃	10,200	488,580.00	0.15
27	600941	中国移动	4,500	483,750.00	0.15
28	600938	中国海油	14,500	478,500.00	0.15
29	002463	沪电股份	13,000	474,500.00	0.15
30	600104	上汽集团	32,700	453,222.00	0.14
31	601688	华泰证券	36,000	446,040.00	0.14
32	601658	邮储银行	87,700	444,639.00	0.14
33	601628	中国人寿	13,700	425,385.00	0.13
34	601899	紫金矿业	23,700	416,409.00	0.13
35	600011	华能国际	43,100	414,622.00	0.13
36	601225	陕西煤业	15,900	409,743.00	0.13
37	688111	金山办公	1,797	408,817.50	0.13
38	601916	浙商银行	147,580	407,320.80	0.13
39	600015	华夏银行	62,900	402,560.00	0.13
40	601186	中国铁建	46,400	397,648.00	0.12
41	002027	分众传媒	65,000	393,900.00	0.12
42	002028	思源电气	5,800	388,020.00	0.12
43	601058	赛轮轮胎	27,700	387,800.00	0.12
44	600066	宇通客车	14,900	384,420.00	0.12
45	000975	银泰黄金	23,000	374,670.00	0.12

46	601211	国泰君安	27,600	373,980.00	0.12
47	688036	传音控股	4,880	373,515.20	0.12
48	601077	渝农商行	72,900	365,958.00	0.11
49	688617	惠泰医疗	800	364,880.00	0.11
50	601567	三星医疗	10,400	364,000.00	0.11
51	300394	天孚通信	4,100	362,522.00	0.11
52	601128	常熟银行	47,860	362,300.20	0.11
53	000786	北新建材	12,200	361,852.00	0.11
54	000596	古井贡酒	1,700	358,819.00	0.11
55	601577	长沙银行	43,700	357,466.00	0.11
56	000423	东阿阿胶	5,700	356,820.00	0.11
57	600642	申能股份	40,200	354,966.00	0.11
58	300896	爱美客	2,060	354,526.00	0.11
59	601336	新华保险	11,800	354,354.00	0.11
60	688169	石头科技	900	353,340.00	0.11
61	600362	江西铜业	14,900	352,832.00	0.11
62	002128	电投能源	16,700	352,370.00	0.11
63	688188	上海柏楚电子科技	1,900	350,645.00	0.11
64	600096	云天化	18,000	349,560.00	0.11
65	300628	亿联网络	9,400	345,638.00	0.11
66	600219	南山铝业	90,000	342,900.00	0.11
67	002555	三七互娱	26,100	340,605.00	0.11

68	601717	郑煤机	23,000	340,400.00	0.11
69	002517	恺英网络	35,500	339,025.00	0.11
70	601319	中国人保	65,600	337,840.00	0.11
71	000932	华菱钢铁	75,800	335,794.00	0.10
72	601166	兴业银行	19,000	334,780.00	0.10
73	300866	安克创新	4,670	332,550.70	0.10
74	600153	建发股份	37,200	332,196.00	0.10
75	601991	大唐发电	109,700	330,197.00	0.10
76	600741	华域汽车	20,100	329,238.00	0.10
77	002984	森麒麟	13,600	327,624.00	0.10
78	600704	物产中大	75,400	327,236.00	0.10
79	603195	公牛集团	4,205	324,289.60	0.10
80	600901	江苏金租	63,800	322,190.00	0.10
81	002032	苏泊尔	6,400	320,640.00	0.10
82	600170	上海建工	149,100	320,565.00	0.10
83	600755	厦门国贸	44,600	319,782.00	0.10
84	600737	中粮糖业	33,200	318,388.00	0.10
85	300144	宋城演艺	39,500	317,185.00	0.10
86	002372	伟星新材	20,500	316,110.00	0.10
87	600566	济川药业	9,900	313,929.00	0.10
88	000709	河钢股份	161,400	313,116.00	0.10
89	002351	漫步者	23,500	309,025.00	0.10
90	601126	四方股份	15,900	305,598.00	0.10

91	603871	嘉友国际	17,180	303,914.20	0.09
92	603688	石英股份	10,250	303,502.50	0.09
93	002745	木林森	37,600	303,056.00	0.09
94	601187	厦门银行	56,800	302,744.00	0.09
95	603444	吉比特	1,700	302,617.00	0.09
96	300679	电连技术	7,500	301,725.00	0.09
97	000690	宝新能源	59,000	300,900.00	0.09
98	688516	奥特维科技	7,140	298,523.40	0.09
99	300857	协创数据	5,200	296,400.00	0.09
100	600502	安徽建工	68,400	294,120.00	0.09
101	001309	德明利	3,400	293,760.00	0.09
102	688578	艾力斯医药科技	4,600	293,204.00	0.09
103	600057	厦门象屿	43,100	293,080.00	0.09
104	300226	上海钢联	17,300	293,062.00	0.09
105	600285	羚锐制药	12,100	292,941.00	0.09
106	000915	华特达因	9,700	292,552.00	0.09
107	600787	中储股份	60,800	292,448.00	0.09
108	688127	蓝特光学	15,900	292,401.00	0.09
109	600398	海澜之家	31,600	291,984.00	0.09
110	601609	金田股份	51,300	290,358.00	0.09
111	603556	海兴电力	6,200	290,346.00	0.09
112	002773	康弘药业	13,300	287,945.00	0.09
113	688016	心脉医	2,935	287,776.75	0.09

		疗			
114	002215	诺普信	38,600	287,570.00	0.09
115	603025	大豪科技	20,800	287,456.00	0.09
116	600845	宝信软件	9,000	287,370.00	0.09
117	002595	豪迈科技	7,500	286,275.00	0.09
118	002832	比音勒芬	11,800	285,206.00	0.09
119	003006	百亚股份	12,000	284,400.00	0.09
120	300841	康华生物	5,600	283,584.00	0.09
121	300130	新国都	17,000	282,880.00	0.09
122	688278	特宝生物	5,171	276,907.05	0.09
123	002594	比亚迪	1,100	275,275.00	0.09
124	001323	慕思股份	9,100	261,807.00	0.08
125	002948	青岛银行	73,800	248,706.00	0.08
126	603786	科博达	3,600	230,940.00	0.07
127	601328	交通银行	27,800	207,666.00	0.06
128	601877	正泰电器	10,500	200,130.00	0.06
129	002371	北方华创	600	191,934.00	0.06
130	002475	立讯精密	4,700	184,757.00	0.06
131	000661	长春高新	2,000	183,540.00	0.06
132	601857	中国石油	17,600	181,632.00	0.06
133	002318	久立特材	7,700	179,641.00	0.06
134	000923	河钢资源	10,200	175,644.00	0.05
135	002706	良信股份	25,000	171,500.00	0.05
136	605599	莱百股	13,000	165,490.00	0.05

		份			
137	300856	科思股份	5,100	163,251.00	0.05
138	300832	新产业	2,400	161,856.00	0.05
139	002563	森马服饰	27,700	160,937.00	0.05
140	600030	中信证券	8,100	147,663.00	0.05
141	600276	恒瑞医药	3,700	142,302.00	0.04
142	002273	水晶光电	8,000	135,840.00	0.04
143	600019	宝钢股份	19,700	131,005.00	0.04
144	603993	洛阳钼业	15,400	130,900.00	0.04
145	603369	今世缘	2,800	129,360.00	0.04
146	002078	太阳纸业	8,700	121,365.00	0.04
147	601390	中国中铁	18,000	117,360.00	0.04
148	601000	唐山港	24,600	115,620.00	0.04
149	600887	伊利股份	4,400	113,696.00	0.04
150	603699	纽威股份	6,400	109,568.00	0.03
151	002236	大华股份	6,900	106,674.00	0.03
152	600325	华发股份	16,300	105,950.00	0.03
153	600132	重庆啤酒	1,700	103,190.00	0.03
154	600309	万华化学	1,200	97,032.00	0.03
155	600985	淮北矿业	5,700	95,418.00	0.03
156	601975	招商南油	23,900	85,801.00	0.03
157	002304	洋河股份	900	72,666.00	0.02
158	002422	科伦药业	2,300	69,759.00	0.02
159	002053	云南能	5,700	68,913.00	0.02

		投			
160	601865	福莱特	3,400	68,340.00	0.02
161	603279	景津装 备	3,000	65,070.00	0.02
162	300059	东方财 富	6,000	63,360.00	0.02
163	603816	顾家家 居	1,700	54,893.00	0.02
164	000598	兴蓉环 境	7,000	52,640.00	0.02
165	000157	中联重 科	6,600	50,688.00	0.02
166	603568	伟明环 保	2,300	47,334.00	0.01
167	600598	北大荒	3,300	41,217.00	0.01
168	600612	老凤祥	600	34,914.00	0.01
169	601939	建设银 行	4,700	34,780.00	0.01
170	600885	宏发股 份	1,200	33,216.00	0.01
171	002572	索菲亚	2,000	30,660.00	0.01
172	300316	晶盛机 电	1,000	28,730.00	0.01
173	601816	京沪高 铁	4,400	23,628.00	0.01
174	603298	杭叉集 团	1,100	21,604.00	0.01
175	601311	骆驼股 份	2,400	19,248.00	0.01
176	689009	九号公 司	500	18,405.00	0.01
177	603899	晨光股 份	500	15,640.00	0.00
178	600390	五矿资 本	2,800	11,340.00	0.00
179	600690	海尔智 家	200	5,676.00	0.00
180	000426	兴业银 锡	400	5,432.00	0.00
181	600998	九州通	540	2,635.20	0.00
182	688063	派能科 技	2	79.42	0.00
183	688819	天能电	1	23.86	0.00

		池集团 股份			
--	--	-----------	--	--	--

7.4 报告期内股票投资组合的重大变动

7.4.1 累计买入金额超出期初基金资产净值 2%或前 20 名的股票明细

金额单位：人民币元

序号	股票代码	股票名称	本期累计买入金额	占期初基金资产净值比例 (%)
1	601318	中国平安	1,303,021.00	0.18
2	600519	贵州茅台	1,011,590.00	0.14
3	600919	江苏银行	703,414.00	0.10
4	000858	五粮液	656,431.00	0.09
5	601398	工商银行	651,970.00	0.09
6	300274	阳光电源	627,334.50	0.09
7	601601	中国太保	592,807.00	0.08
8	601288	农业银行	581,241.00	0.08
9	000725	京东方 A	576,680.00	0.08
10	300308	中际旭创	560,084.00	0.08
11	603688	石英股份	556,162.00	0.08
12	000568	泸州老窖	540,498.00	0.07
13	600016	民生银行	538,075.00	0.07
14	601668	中国建筑	526,427.00	0.07
15	601169	北京银行	521,445.00	0.07
16	000338	潍柴动力	510,104.00	0.07
17	300750	宁德时代	502,665.00	0.07
18	600015	华夏银行	501,900.00	0.07
19	600000	浦发银行	491,323.00	0.07
20	600900	长江电力	489,789.00	0.07

注：本项“买入金额”按买入成交金额填列，不考虑相关交易费用。

7.4.2 累计卖出金额超出期初基金资产净值 2%或前 20 名的股票明细

金额单位：人民币元

序号	股票代码	股票名称	本期累计卖出金额	占期初基金资产净值比例 (%)
1	600900	长江电力	3,885,881.00	0.54
2	600519	贵州茅台	2,786,778.00	0.39
3	601088	中国神华	1,896,490.00	0.26
4	600028	中国石化	1,810,782.00	0.25
5	601857	中国石油	1,786,763.00	0.25

6	601225	陕西煤业	1,575,340.00	0.22
7	000333	美的集团	1,504,205.00	0.21
8	601985	中国核电	1,399,898.00	0.19
9	601728	中国电信	1,221,899.00	0.17
10	002475	立讯精密	1,175,982.00	0.16
11	300308	中际旭创	1,173,834.00	0.16
12	000725	京东方 A	1,147,866.00	0.16
13	002594	比亚迪	1,128,133.00	0.16
14	600905	三峡能源	1,106,287.00	0.15
15	000063	中兴通讯	1,086,386.00	0.15
16	600276	恒瑞医药	1,066,344.00	0.15
17	601318	中国平安	1,054,667.00	0.15
18	601899	紫金矿业	1,028,829.00	0.14
19	600886	国投电力	841,708.00	0.12
20	000858	五粮液	836,152.00	0.12

注：本项“卖出金额”按卖出成交金额填列，不考虑相关交易费用。

7.4.3 买入股票的成本总额及卖出股票的收入总额

单位：人民币元

买入股票成本（成交）总额	75,204,080.91
卖出股票收入（成交）总额	147,996,460.46

注：本项“买入股票成本”和“卖出股票收入”均按买卖成交金额填列，不考虑相关交易费用。

7.5 期末按债券品种分类的债券投资组合

金额单位：人民币元

序号	债券品种	公允价值	占基金资产净值比例（%）
1	国家债券	104,692,826.17	32.70
2	央行票据	-	-
3	金融债券	41,857,438.65	13.07
	其中：政策性金融债	41,857,438.65	13.07
4	企业债券	154,307,978.63	48.19
5	企业短期融资券	-	-
6	中期票据	41,342,567.39	12.91
7	可转债（可交换债）	-	-
8	同业存单	-	-
9	地方政府债	-	-
10	其他	-	-
11	合计	342,200,810.84	106.88

7.6 期末按公允价值占基金资产净值比例大小排序的前五名债券投资明细

金额单位：人民币元

序号	债券代码	债券名称	数量（张）	公允价值	占基金资产净值比例（%）
1	220220	22 国开 20	300,000	31,637,893.44	9.88
2	230028	23 付息国债 28	300,000	31,194,491.80	9.74
3	138743	22 信投 G7	300,000	31,066,895.34	9.70
4	240004	24 付息国债 04	300,000	30,548,975.27	9.54
5	148398	23 国际 P3	200,000	20,761,632.88	6.48

7.7 期末按公允价值占基金资产净值比例大小排序的所有资产支持证券投资明细

注：本基金本报告期末未持有资产支持证券。

7.8 报告期末按公允价值占基金资产净值比例大小排序的前五名贵金属投资明细

注：本基金本报告期末未持有贵金属投资。

7.9 期末按公允价值占基金资产净值比例大小排序的前五名权证投资明细

注：本基金本报告期末未持有权证投资。

7.10 本基金投资股指期货的投资政策

注：本基金本报告期末未投资股指期货。

7.11 报告期末本基金投资的国债期货交易情况说明

注：本基金本报告期末未投资国债期货。

7.12 投资组合报告附注

7.12.1

本基金投资的前十名证券的发行主体中，国家开发银行、华泰证券股份有限公司、海通证券股份有限公司出现在报告编制日前一年内受到监管部门公开谴责、处罚的情况。本基金对上述主体发行的相关证券的投资决策程序符合相关法律法规及基金合同的要求。

7.12.2

本基金投资的前十名股票没有超出基金合同规定的备选股票库。

7.12.3 期末其他各项资产构成

单位：人民币元

序号	名称	金额
1	存出保证金	131,181.88
2	应收清算款	-
3	应收股利	-
4	应收利息	-
5	应收申购款	2,500.20
6	其他应收款	-
7	待摊费用	-
8	其他	-
9	合计	133,682.08

7.12.4 期末持有的处于转股期的可转换债券明细

注：本基金本报告期末未持有处于转股期的可转换债券。

7.12.5 期末前十名股票中存在流通受限情况的说明

注：本基金本报告期末前十名股票中不存在流通受限情况。

§ 8 基金份额持有人信息

8.1 期末基金份额持有人户数及持有人结构

份额单位：份

份额级别	持有人户数(户)	户均持有的基金份额	持有人结构			
			机构投资者		个人投资者	
			持有份额	占总份额比例(%)	持有份额	占总份额比例(%)
汇添富稳健回报债券 A	213	1,277,822.89	259,811,334.00	95.46	12,364,942.56	4.54

汇添富稳健回报债券 C	731	61,700.51	0.00	0.00	45,103,075.33	100.00
合计	944	336,101.01	259,811,334.00	81.89	57,468,017.89	18.11

8.2 期末基金管理人的从业人员持有本基金的情况

项目	份额级别	持有份额总数（份）	占基金总份额比例（%）
基金管理人所有从业人员持有本基金	汇添富稳健回报债券 A	498,490.59	0.18
	汇添富稳健回报债券 C	0.00	0.00
	合计	498,490.59	0.16

8.3 期末基金管理人的从业人员持有本开放式基金份额总量区间情况

项目	份额级别	持有基金份额总量的数量区间（万份）
本公司高级管理人员、基金投资和部门负责人持有本开放式基金	汇添富稳健回报债券 A	0
	汇添富稳健回报债券 C	0
	合计	0
本基金基金经理持有本开放式基金	汇添富稳健回报债券 A	10~50
	汇添富稳健回报债券 C	0
	合计	10~50

§ 9 开放式基金份额变动

单位：份

项目	汇添富稳健回报债券 A	汇添富稳健回报债券 C
基金合同生效日（2023 年 09 月 01 日）基金份额总额	847,873,540.89	681,237,035.09

本报告期期初基金份额总额	482,762,433.87	242,666,340.18
本报告期基金总申购份额	460,170.04	1,823,954.35
减：本报告期基金总赎回份额	211,046,327.35	199,387,219.20
本报告期基金拆分变动份额	-	-
本报告期末基金份额总额	272,176,276.56	45,103,075.33

注：总申购份额含红利再投、转换入份额，总赎回份额含转换出份额。

§ 10 重大事件揭示

10.1 基金份额持有人大会决议

本报告期内无基金份额持有人大会决议。

10.2 基金管理人、基金托管人的专门基金托管部门的重大人事变动

本报告期内，本基金基金管理人未发生重大人事变动。

本报告期内，本基金基金托管人的专门基金托管部门无重大人事变动。

10.3 涉及基金管理人、基金财产、基金托管业务的诉讼

本报告期无涉及本基金管理人、基金财产的重大诉讼事项。

本报告期，无涉及基金托管业务的诉讼事项。

10.4 基金投资策略的改变

本报告期内，本基金投资策略未发生改变。

10.5 为基金进行审计的会计师事务所情况

本报告期内，为本基金进行审计的机构未发生变化，为安永华明会计师事务所（特殊普通合伙）。

10.6 管理人、托管人及其高级管理人员受稽查或处罚等情况

10.6.1 管理人及其高级管理人员受稽查或处罚等情况

注：本报告期内未发生基金管理人及其高级管理人员受稽查或处罚等情况。

10.6.2 托管人及其高级管理人员受稽查或处罚等情况

注：本报告期内托管人及其高级管理人员无受稽查或处罚等情况。

10.7 基金租用证券公司交易单元的有关情况

10.7.1 基金租用证券公司交易单元进行股票投资及佣金支付情况

金额单位：人民币元

券商名称	交易单元数量	股票交易		应支付该券商的佣金		备注
		成交金额	占当期股票成交总额的比例 (%)	佣金	占当期佣金总量的比例 (%)	
长江证券	3	223,200,541.37	100.00	164,252.04	100.00	

注：此处的佣金指通过单一券商的交易单元进行股票、权证等交易而合计支付该券商的佣金合计，不单指股票交易佣金。

10.7.2 基金租用证券公司交易单元进行其他证券投资的情况

金额单位：人民币元

券商名称	债券交易		债券回购交易		权证交易		基金交易	
	成交金额	占当期债券成交总额的比例 (%)	成交金额	占当期债券回购成交总额的比例 (%)	成交金额	占当期权证成交总额的比例 (%)	成交金额	占当期基金成交总额的比例 (%)
长江证券	197,614,923.73	100.00	6,400,828,000.00	100.00	-	-	-	-

注：1、专用交易单元的选择标准和程序：

(1) 基金交易单元选择和成交量的分配工作由公司投资研究总部/指数与量化投资部（合称“投资研究部门”）根据法律法规及公司内部规定相应负责组织、协调和监督。投资研究部门选择财务状况良好、经营行为规范、合规风控能力和交易、研究服务能力较强的证券公司，

租用其交易单元。

(2) 交易单元分配的目标是按照中国证监会的有关规定和对券商交易或研究服务的评价控制交易单元的分配比例。

(3) 投资研究部门根据定期评分的结果决定交易单元分配比例。通过一家证券公司进行证券交易的年交易佣金总额的上限，需符合相关法律法规规定的要求。(采用券商交易模式的基金不适用相关法律法规规定的证券交易佣金分配比例上限。)

(4) 每半年综合考虑近半年及最新的评分情况，作为增加或更换券商交易单元的依据。

(5) 调整租用交易单元的选择及决定交易单元成交量的分布情况由投资研究部门决定。

(6) 交易单元的选择程序为投资研究部门按上述标准对券商进行评估，根据法律法规及公司内部规定确认选用的券商，与被选中的券商签订相关协议。

2、报告期内租用证券公司交易单元的变更情况：

本基金本报告期内未新增或退租交易单元。

10.8 其他重大事件

序号	公告事项	法定披露方式	法定披露日期
1	关于防范不法分子冒用汇添富基金名义进行非法活动的重要提示	公司网站	2024 年 01 月 02 日
2	关于汇添富基金管理股份有限公司终止与北京增财基金销售有限公司合作关系的公告	上证报, 公司网站, 中国证监会基金电子披露网站	2024 年 01 月 17 日
3	汇添富基金管理股份有限公司旗下基金 2023 年第四季度报告	上交所, 上证报, 公司网站, 深交所, 中国证监会基金电子披露网站	2024 年 01 月 22 日
4	汇添富基金管理股份有限公司旗下部分基金更新招募说明书及基金产品资料概要	上交所, 公司网站, 深交所, 中国证监会基金电子披露网站	2024 年 02 月 22 日
5	汇添富基金管理股份有限公司旗下基金 2023 年年度报告	上交所, 上证报, 公司网站, 深交所, 中国证监会基金电子披露网站	2024 年 03 月 29 日
6	汇添富基金管理股份有限公司关于提醒投资者持续完善客户身份信息资料的公告	上证报, 公司网站, 中国证监会基金电子披露网站	2024 年 04 月 03 日
7	汇添富基金管理股份有限公司关于汇添富投资管理有限公司	上交所, 上证报, 公司网站, 深交所, 中国证	2024 年 04 月 16 日

	股东变更的公告	监会基金电子披露网站	
8	汇添富基金管理股份有限公司旗下基金 2024 年第一季度报告	上交所, 上证报, 公司网站, 深交所, 中国证监会基金电子披露网站	2024 年 04 月 22 日
9	汇添富基金管理股份有限公司旗下部分基金更新基金产品资料概要	上交所, 公司网站, 深交所, 中国证监会基金电子披露网站	2024 年 06 月 07 日
10	关于汇添富基金管理股份有限公司终止与北京中期时代基金销售有限公司合作关系的公告	上证报, 公司网站, 中国证监会基金电子披露网站	2024 年 06 月 13 日

§ 11 影响投资者决策的其他重要信息

11.1 报告期内单一投资者持有基金份额比例达到或者超过 20%的情况

投资者类别	报告期内持有基金份额变化情况					报告期末持有基金情况	
	序号	持有基金份额比例达到或者超过 20%的时间区间	期初份额	申购份额	赎回份额	持有份额	份额占比 (%)
机构	1	2024 年 6 月 26 日至 2024 年 6 月 30 日	64,999,125.00	-	-	64,999,125.00	20.49

产品特有风险

1、持有人大会投票权集中的风险

当基金份额集中度较高时，少数基金份额持有人所持有的基金份额占比较高，其在召开持有人大会并对审议事项进行投票表决时可能拥有较大话语权。

2、巨额赎回的风险

持有基金份额比例较高的投资者大量赎回时，更容易触发巨额赎回条款，基金份额持有人将可能无法及时赎回所持有的全部基金份额。

3、基金规模较小导致的风险

持有基金份额比例较高的投资者集中赎回后，可能导致基金规模较小，基金持续稳定运

作可能面临一定困难。本基金管理人将继续勤勉尽责，执行相关投资策略，力争实现投资目标。

4、基金净值大幅波动的风险

持有基金份额比例较高的投资者大额赎回时，基金管理人进行基金财产变现可能会对基金资产净值造成较大波动。

5、提前终止基金合同的风险

持有基金份额比例较高的投资者集中赎回后，可能导致在其赎回后本基金资产规模长期低于 5000 万元，进而可能导致本基金终止、转换运作方式或与其他基金合并。

11.2 影响投资者决策的其他重要信息

无。

§ 12 备查文件目录

12.1 备查文件目录

- 1、中国证监会批准汇添富稳健回报债券型证券投资基金募集的文件；
- 2、《汇添富稳健回报债券型证券投资基金基金合同》；
- 3、《汇添富稳健回报债券型证券投资基金托管协议》；
- 4、基金管理人业务资格批件、营业执照；
- 5、报告期内汇添富稳健回报债券型证券投资基金在规定报刊上披露的各项公告；
- 6、中国证监会要求的其他文件。

12.2 存放地点

上海市黄浦区外马路 728 号 汇添富基金管理股份有限公司

12.3 查阅方式

投资者可于本基金管理人办公时间预约查阅，或登录基金管理人网站 www.99fund.com 查阅，还可拨打基金管理人客户服务中心电话：400-888-9918 查询相关信息。

汇添富基金管理股份有限公司

2024 年 08 月 30 日