

民生加银景气行业混合型证券投资基金 2024 年中期报告

2024 年 6 月 30 日

基金管理人：民生加银基金管理有限公司

基金托管人：中国建设银行股份有限公司

送出日期：2024 年 8 月 30 日

§ 1 重要提示及目录

1.1 重要提示

基金管理人的董事会、董事保证本报告所载资料不存在虚假记载、误导性陈述或重大遗漏，并对其内容的真实性、准确性和完整性承担个别及连带的法律责任。本中期报告已经三分之二以上独立董事签字同意，并由董事长签发。

基金托管人中国建设银行股份有限公司根据本基金合同规定，于 2024 年 08 月 29 日复核了本报告中的财务指标、净值表现、利润分配情况、财务会计报告、投资组合报告等内容，保证复核内容不存在虚假记载、误导性陈述或者重大遗漏。

基金管理人承诺以诚实信用、勤勉尽责的原则管理和运用基金资产，但不保证基金一定盈利。

基金的过往业绩并不代表其未来表现。投资有风险，投资者在作出投资决策前应仔细阅读本基金的招募说明书及其更新。

本报告中财务资料未经审计。

本报告期自 2024 年 01 月 01 日起至 2024 年 06 月 30 日止。

1.2 目录

§ 1 重要提示及目录	2
1.1 重要提示	2
1.2 目录	3
§ 2 基金简介	5
2.1 基金基本情况	5
2.2 基金产品说明	5
2.3 基金管理人和基金托管人	5
2.4 信息披露方式	6
2.5 其他相关资料	6
§ 3 主要财务指标和基金净值表现	6
3.1 主要会计数据和财务指标	6
3.2 基金净值表现	7
§ 4 管理人报告	9
4.1 基金管理人及基金经理情况	9
4.2 管理人对报告期内本基金运作合规守信情况的说明	10
4.3 管理人对报告期内公平交易情况的专项说明	10
4.4 管理人对报告期内基金的投资策略和业绩表现的说明	10
4.5 管理人对宏观经济、证券市场及行业走势的简要展望	11
4.6 管理人对报告期内基金估值程序等事项的说明	12
4.7 管理人对报告期内基金利润分配情况的说明	12
4.8 报告期内管理人对本基金持有人数或基金资产净值预警情形的说明	12
§ 5 托管人报告	13
5.1 报告期内本基金托管人合规守信情况声明	13
5.2 托管人对报告期内本基金投资运作合规守信、净值计算、利润分配等情况的说明	13
5.3 托管人对本中期报告中财务信息等内容真实、准确和完整发表意见	13
§ 6 半年度财务会计报告（未经审计）	13
6.1 资产负债表	13
6.2 利润表	14
6.3 净资产变动表	16
6.4 报表附注	17
§ 7 投资组合报告	40
7.1 期末基金资产组合情况	40
7.2 报告期末按行业分类的股票投资组合	41
7.3 期末按公允价值占基金资产净值比例大小排序的所有股票投资明细	42
7.4 报告期内股票投资组合的重大变动	43
7.5 期末按债券品种分类的债券投资组合	46
7.6 期末按公允价值占基金资产净值比例大小排序的前五名债券投资明细	46
7.7 期末按公允价值占基金资产净值比例大小排序的所有资产支持证券投资明细	46
7.8 报告期末按公允价值占基金资产净值比例大小排序的前五名贵金属投资明细	46

7.9 期末按公允价值占基金资产净值比例大小排序的前五名权证投资明细	46
7.10 本基金投资股指期货的投资政策	46
7.11 报告期末本基金投资的国债期货交易情况说明	46
7.12 投资组合报告附注	47
§ 8 基金份额持有人信息	47
8.1 期末基金份额持有人户数及持有人结构	47
8.2 期末基金管理人的从业人员持有本基金的情况	48
8.3 期末基金管理人的从业人员持有本开放式基金份额总量区间情况	48
§ 9 开放式基金份额变动	48
§ 10 重大事件揭示	49
10.1 基金份额持有人大会决议	49
10.2 基金管理人、基金托管人的专门基金托管部门的重大人事变动	49
10.3 涉及基金管理人、基金财产、基金托管业务的诉讼	49
10.4 基金投资策略的改变	49
10.5 为基金进行审计的会计师事务所情况	49
10.6 管理人、托管人及其高级管理人员受稽查或处罚等情况	49
10.7 基金租用证券公司交易单元的有关情况	49
10.8 其他重大事件	54
§ 11 影响投资者决策的其他重要信息	54
11.1 报告期内单一投资者持有基金份额比例达到或超过 20%的情况	54
11.2 影响投资者决策的其他重要信息	54
§ 12 备查文件目录	54
12.1 备查文件目录	54
12.2 存放地点	55
12.3 查阅方式	55

§ 2 基金简介

2.1 基金基本情况

基金名称	民生加银景气行业混合型证券投资基金	
基金简称	民生加银景气行业混合	
基金主代码	690007	
基金运作方式	契约型开放式	
基金合同生效日	2011 年 11 月 22 日	
基金管理人	民生加银基金管理有限公司	
基金托管人	中国建设银行股份有限公司	
报告期末基金份额总额	315,640,676.69 份	
基金合同存续期	不定期	
下属分级基金的基金简称	民生加银景气行业混合 A	民生加银景气行业混合 C
下属分级基金的交易代码	690007	009720
报告期末下属分级基金的份额总额	310,391,612.56 份	5,249,064.13 份

注：本基金自 2020 年 9 月 10 日起，增加民生加银景气行业混合 C 类份额类别。

2.2 基金产品说明

投资目标	在充分控制基金资产风险、保持基金资产流动性的前提下，通过把握景气行业中的投资机会，争取实现基金资产的长期稳定增值。
投资策略	本基金将综合对各宏观经济因素和市场因素的跟踪、观察和分析，比较股票、债券等资产的预期收益率及风险水平，作为基金资产在各大类资产之间进行配置以及动态调整的依据。本基金在个股选择上，将针对不同类型的景气行业，自下而上地采取相适应的选股策略。本基金的债券投资策略主要包括债券投资组合策略和个券选择策略。
业绩比较基准	沪深 300 指数收益率×80%+上证国债指数收益率×20%
风险收益特征	本基金属于混合型证券投资基金，预期风险收益水平高于货币市场基金、债券型基金，低于股票型基金。

2.3 基金管理人和基金托管人

项目	基金管理人	基金托管人
名称	民生加银基金管理有限公司	中国建设银行股份有限公司
信息披露负责人	姓名	王小飞
	联系电话	021-60637103
	电子邮箱	wangxiaofei.zh@ccb.com
客户服务电话	400-8888-388	021-60637228
传真	0755-23999800	021-60635778
注册地址	深圳市福田区莲花街道福中三路 2005 号民生金融大厦 13 楼 13A	北京市西城区金融大街 25 号

办公地址	深圳市福田区莲花街道福中三路 2005 号民生金融大厦 13 楼 13A	北京市西城区闹市口大街 1 号院 1 号楼
邮政编码	518038	100033
法定代表人	郑智军	张金良

2.4 信息披露方式

本基金选定的信息披露报纸名称	《中国证券报》
登载基金中期报告正文的管理人互联网网址	http://www.msjyfund.com.cn
基金中期报告备置地点	基金管理人和基金托管人的住所

2.5 其他相关资料

项目	名称	办公地址
注册登记机构	民生加银基金管理有限公司	深圳市福田区莲花街道福中三路 2005 号民生金融大厦 13 楼 13A

§ 3 主要财务指标和基金净值表现

3.1 主要会计数据和财务指标

金额单位：人民币元

3.1.1 期间数 据和指标	报告期(2024 年 1 月 1 日-2024 年 6 月 30 日)	
	民生加银景气行业混合 A	民生加银景气行业混合 C
本期已实现收益	1,432,414.93	284,818.16
本期利润	50,845,655.05	180,282.26
加权平均基金份 额本期利润	0.1580	0.0577
本期加权平均净 值利润率	5.17%	1.90%
本期基金份额净 值增长率	6.12%	5.88%
3.1.2 期末数 据和指标	报告期末(2024 年 6 月 30 日)	
期末可供分配利 润	668,893,913.68	11,005,253.22
期末可供分配基 金份额利润	2.1550	2.0966
期末基金资产净 值	979,285,526.24	16,254,317.35

期末基金份额净值	3.155	3.097
3.1.3 累计期末指标	报告期末(2024年6月30日)	
基金份额累计净值增长率	215.50%	-29.57%

注：①所述基金业绩指标不包括持有人认购或交易基金的各项费用，计入费用后实际收益水平要低于所列数字。

②本期已实现收益指基金本期利息收入、投资收益、其他收入（不含公允价值变动收益）扣除相关费用和信用减值损失后的余额，本期利润为本期已实现收益加上本期公允价值变动收益。

③期末可供分配利润，采用期末资产负债表中未分配利润期末余额和未分配利润中已实现部分的期末余额的孰低数。表中的“期末”均指报告期最后一日，即6月30日，无论该日是否为开放日或交易所的交易日。

3.2 基金净值表现

3.2.1 基金份额净值增长率及其与同期业绩比较基准收益率的比较

民生加银景气行业混合 A

阶段	份额净值增长率①	份额净值增长率标准差②	业绩比较基准收益率③	业绩比较基准收益率标准差④	①-③	②-④
过去一个月	-0.03%	0.55%	-2.52%	0.38%	2.49%	0.17%
过去三个月	0.99%	0.73%	-1.31%	0.60%	2.30%	0.13%
过去六个月	6.12%	0.95%	1.57%	0.72%	4.55%	0.23%
过去一年	-4.94%	0.81%	-6.86%	0.70%	1.92%	0.11%
过去三年	-44.52%	1.08%	-25.58%	0.84%	-18.94%	0.24%
自基金合同生效起至今	215.50%	1.42%	44.89%	1.09%	170.61%	0.33%

民生加银景气行业混合 C

阶段	份额净值增长率①	份额净值增长率标准差②	业绩比较基准收益率③	业绩比较基准收益率标准差④	①-③	②-④
过去一个月	-0.06%	0.55%	-2.52%	0.38%	2.46%	0.17%
过去三个月	0.91%	0.73%	-1.31%	0.60%	2.22%	0.13%

过去六个月	5.88%	0.95%	1.57%	0.72%	4.31%	0.23%
过去一年	-5.38%	0.81%	-6.86%	0.70%	1.48%	0.11%
过去三年	-45.34%	1.08%	-25.58%	0.84%	-19.76%	0.24%
自基金合同生效起至今	-29.57%	1.17%	-16.80%	0.86%	-12.77%	0.31%

注：业绩比较基准=沪深 300 指数收益率×80%+上证国债指数收益率×20%。

3.2.2 自基金合同生效以来基金份额累计净值增长率变动及其与同期业绩比较基准收益率变动的比较

民生加银景气行业混合A累计净值增长率与同期业绩比较基准收益率的历史走势对比图

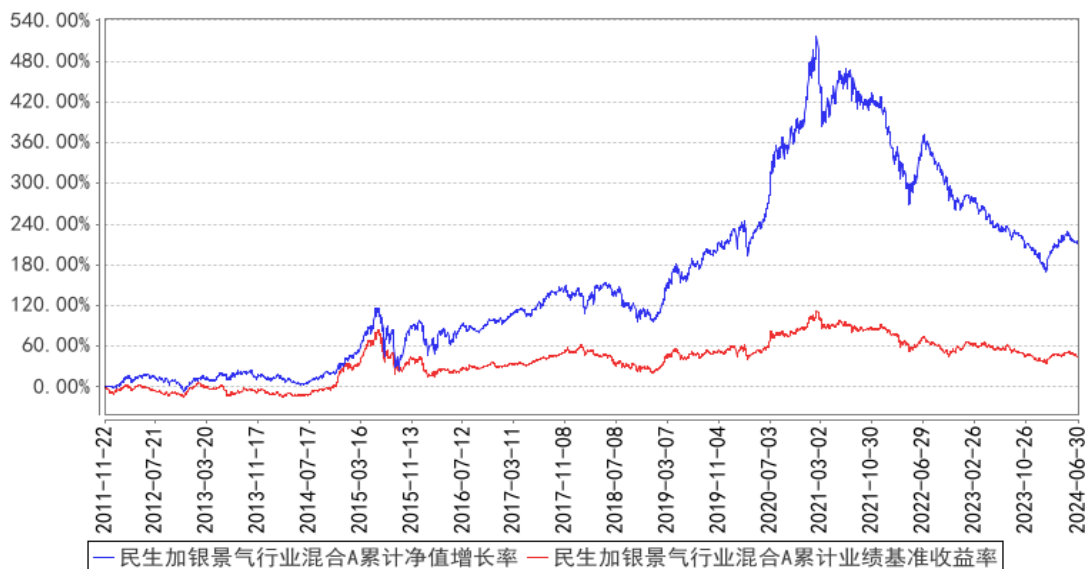

民生加银景气行业混合C累计净值增长率与同期业绩比较基准收益率的历史走势对比图

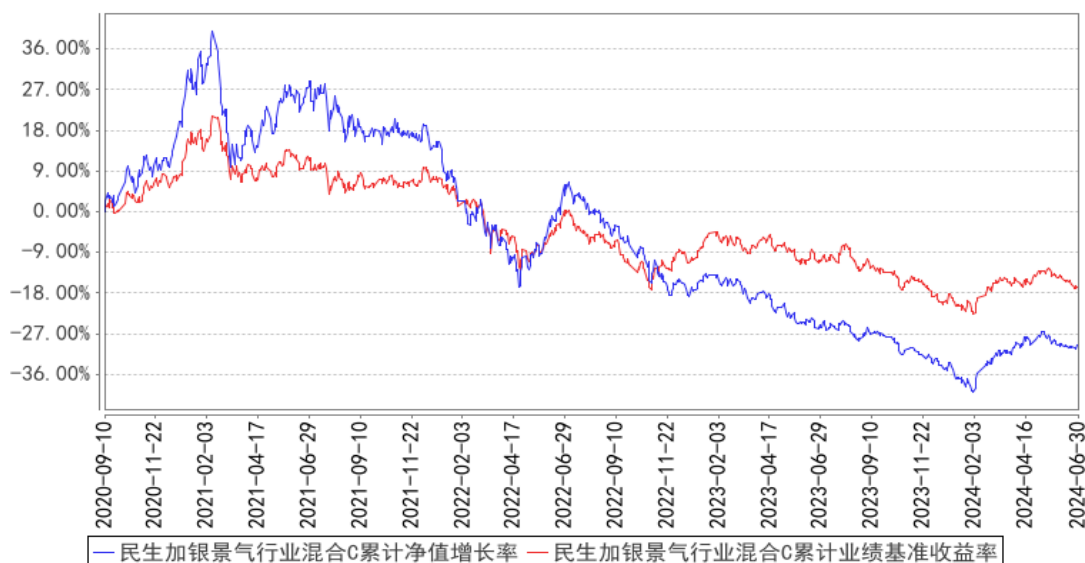

注：本基金合同于 2011 年 11 月 22 日生效，本基金建仓期为自基金合同生效日起的 6 个月。截至建仓期结束，本基金各项资产配置比例符合基金合同及招募说明书有关投资比例的约定。本基金于 2020 年 9 月 10 日增加 C 类份额。

§ 4 管理人报告

4.1 基金管理人及基金经理情况

4.1.1 基金管理人及其管理基金的经验

民生加银基金管理有限公司(以下简称“公司”)经中国证监会[2008]1187 号文批准,于 2008 年 11 月 3 日在深圳正式成立,2012 年注册资本增加至 3 亿元人民币。公司股东为中国民生银行股份有限公司、加拿大皇家银行和陕西省国际信托股份有限公司,三方股东持股比例分别为 63.33%、30%、6.67%。

截至 2024 年 6 月 30 日,公司旗下共管理 100 只基金,涵盖股票型基金、债券型基金、混合型基金、货币市场基金以及基金中基金等多种基金类型,为投资者提供丰富的选择。

4.1.2 基金经理(或基金经理小组)及基金经理助理简介

姓名	职务	任本基金的基金经理(助理)期限		证券从业年限	说明
		任职日期	离任日期		
王亮	本基金基金经理、权益研究部总监兼权益投资部副总监	2018 年 11 月 1 日	-	17 年	清华大学硕士,17 年证券从业经历。自 2007 年 7 月至 2011 年 7 月就职于长盛基金管理有限公司,担任研究员职务;自 2011 年 8 月至 2017 年 8 月,就职于泰康资产管理有限责任公司,历任行业研究组组长、投资经理职务。2017 年 9 月加入民生加银基金管理有限公司,现担任权益研究部总监兼权益投资部副总监、基金经理、公司投资决策委员会成员、权益资产条线投资决策委员会成员。自 2018 年 11 月至今担任民生加银景气行业混合型证券投资基金基金经理;自 2020 年 3 月至今担任民生加银龙头优选股票型证券投资基金基金经理;自 2021 年 6 月至今担任民生加银价值优选 6 个月持有期股票型证券投资基金基金经理;自 2021 年 11 月至今担任民生加银核心资产股票型证券投资基金基金经理。自 2019 年 8 月至 2020 年 9 月担任民生加银稳健成长混合型证券投资基金基金经理;自 2017 年 11 月至 2024 年 1 月担任民生加银红利回报灵活配置混合型证券投资

					资基金基金经理；自 2018 年 3 月至 2024 年 1 月担任民生加银智造 2025 灵活配置混合型证券投资基金基金经理。
--	--	--	--	--	--

注：①上述任职日期、离任日期根据本基金管理人对外披露的任免日期填写。

②证券从业的含义遵从行业协会相关规定。

4.2 管理人对报告期内本基金运作合规守信情况的说明

本报告期内，基金管理人严格遵守《中华人民共和国证券投资基金法》及其他相关法律法规、证监会规定和基金合同的约定，本着诚实信用、勤勉尽责的原则管理和运用基金资产，在严格控制风险的前提下，为基金份额持有人谋求最大利益。本报告期内，基金运作整体合法合规，无损害基金份额持有人利益的行为。

4.3 管理人对报告期内公平交易情况的专项说明

4.3.1 公平交易制度的执行情况

公司于每季度、每年度对旗下管理的不同投资组合的整体收益率、分投资类别（股票、债券）的收益率进行分析，对连续四个季度期间内不同时间窗下（日内、3 日内、5 日内）公司管理的不同投资组合同向交易的交易价差进行分析。本报告期内，本基金管理人公平交易制度得到良好地贯彻执行，未发现存在违反公平交易原则的情况。

4.3.2 异常交易行为的专项说明

公司严格控制不同投资组合之间的同日反向交易，禁止可能导致不公平交易和利益输送的同日反向交易。本报告期内，本基金未发现可能的异常交易情况，不存在所有投资组合参与的交易所公开竞价同日反向交易成交较少的单边成交量超过该证券当日成交量的 5% 的情况。

4.4 管理人对报告期内基金的投资策略和业绩表现的说明

4.4.1 报告期内基金投资策略和运作分析

今年上半年虽然国内经济保持平稳，但是股票市场出现较大幅度的波动。下面我们按照季度来进行回顾：

年初伊始就出现持续的下跌，在节前愈演愈烈，最终形成资金踩踏式下跌。伴随着资金层面的风险逐步消除，股票市场又重新出现了一轮快速上涨。总体上股票市场在一季度呈现了深 V 的走势。

回顾一季度的基金运作，我们在下跌期间并未惊慌，主要得益于配置了大量基本面强劲公司。通常在市场大幅波动期间，更多体现为估值的大幅波动，而估值相对合理的优质公司波动总体偏小。我们在下跌过程中重新审视重仓公司基本面，并未发现明显低于预期的情况，相反更多是由于资金层面的因素造成了剧烈波动。因此年初的下跌反而给我们带来买入的良机。

二季度国内股票市场总体保持平稳，得益于国内经济的稳步增长，以及监管对资本市场的呵护，股票市场的波动幅度较上个季度明显缩小。但是结构分化依然比较明显，结构性机会此起彼伏。

我们可以清晰地看到虽然亮点频出，但是真要抓住机会其实并不容易。我们对自己的能力边界有很清晰的认识，从绝对收益的思路出发，本基金在二季度按照“结硬寨，打呆仗”思路进行操作。

在二季度初，伴随着周期类资产的快速上涨，以及 5 月初顺周期类资产的快速上涨，我们的操作是逐步兑现周期板块和消费板块的收益。

同时增加了对红利类资产的配置，尤其是 5 月份在市场对经济过分乐观的背景下，红利类资产出现了一定的回调。

与此同时，我们还逐步增加了火力发电和家电的配置比重。火力发电板块我们跟踪了较长时间。尽管上半年面临水电的替代影响和煤炭价格上涨的因素，该板块在整个二季度表现较为一般。但是随着容量电价和辅助服务电价的出现，火电的盈利波动性有望下降，进而存在估值中枢抬升的机会。家电板块也是我们一直跟踪的板块，在二季度随着出口链的回调，给我们配置部分优质公司提供了窗口。

4.4.2 报告期内基金的业绩表现

截至本报告期末民生加银景气行业混合 A 的基金份额净值为 3.155 元，本报告期基金份额净值增长率为 6.12%，同期业绩比较基准收益率为 1.57%；截至本报告期末民生加银景气行业混合 C 的基金份额净值为 3.097 元，本报告期基金份额净值增长率为 5.88%，同期业绩比较基准收益率为 1.57%。

4.5 管理人对宏观经济、证券市场及行业走势的简要展望

展望下半年，我们倾向于核心点与上半年是相反的。如果说上半年经济的亮点来自于海外需求带动的出口快速增长，那么我们认为下半年经济的亮点则来自于国内。

对于国内的需求，我们的看法在下半年更为乐观。一方面，随着三中全会的胜利召开，为我们接下来的发展指明了中长期路线。其中“进一步全面深化改革”，预计会将改革体现在方方面面。诸如会议提到的推进能源、铁路等行业自然垄断环节独立运营和竞争性环节市场化改革。因此部分资产价值有望获得重估。同时“推进中国式现代化”，部分代表未来方向的新质生产力也将获得更大的投资机会；另外一方面，随着海外降息的预期提升，也打开了国内货币政策调节的空间。我们预期将会改善国内的需求。

相比于国内的乐观，海外的情形将会面临更多不确定性。随着美国的大选举行，针对国内的

贸易摩擦风险也会越来越大。因此海外出口链部分竞争力变弱的公司预计将会受到一定的冲击。

在此背景下，我们倾向于下半年股票市场依然是风险与机遇并存。既要对市场充满信心，但是也丝毫不能松懈。本基金在下半年还是会维持第二季度的策略，从绝对收益的思路出发，在能力边界内，按照“结硬寨，打呆仗”思路进行操作。

关注方向主要集中在高分红类资产和具有中国优势的核心资产两大类为主。其中高分红类资产主要集中在具有垄断资源的资源类、电信运营商、电力运营商、区域路网运营商和银行为主。具有中国优势的核心资产主要集中在具有出海能力、进口替代以及超高端消费的领域。

感谢各位持有人在净值回撤过程中给予我们的信任和支持，我们相信跟随最优秀的企业从中长期也将会给予我们持续的超额回报。后续我们将继续秉持持有人利益第一的原则，审慎投资，立足中长期跟随优秀企业共同成长。谢谢大家！

4.6 管理人对报告期内基金估值程序等事项的说明

根据中国证监会相关规定及基金合同约定，本基金管理人严格按照相关会计准则、中国证监会相关规定和基金合同关于估值的约定，对基金所持有的投资品种进行估值。本基金托管人根据法律法规要求履行估值及净值计算的复核责任。本基金管理人为确保估值工作的合规开展，已通过参考行业协会的估值指引及独立第三方估值服务机构的估值数据等方式，谨慎合理地制定了基金估值和份额净值计价的业务管理制度，明确基金估值的程序和技术；并建立了负责估值工作决策和执行的专门机构即估值委员会，组成人员包括分管投研的公司领导、督察长、分管运营的公司领导、运营管理部、交易部、研究各部门、投资各部门、监察稽核部、风险管理部各部门负责人及其指定的相关人员。研究各部门参加人员应包含相关行业研究员及固定收益信评人员。分管运营的公司领导任估值委员会主席。基金经理可参与估值原则和方法的讨论，但不参与估值价格的最终决策。本报告期内，参与估值流程各方之间无重大利益冲突。

4.7 管理人对报告期内基金利润分配情况的说明

根据《公开募集证券投资基金运作管理办法》及本基金的基金合同等规定，本基金本报告期可不进行利润分配。

4.8 报告期内管理人对本基金持有人数或基金资产净值预警情形的说明

本报告期内本基金不存在连续二十个工作日基金份额持有人数量不满二百人或者基金资产净值低于五千万元的情形。

§ 5 托管人报告

5.1 报告期内本基金托管人合规守信情况声明

本报告期，中国建设银行股份有限公司在本基金的托管过程中，严格遵守了《证券投资基金法》、基金合同、托管协议和其他有关规定，不存在损害基金份额持有人利益的行为，完全尽职尽责地履行了基金托管人应尽的义务。

5.2 托管人对报告期内本基金投资运作合规守信、净值计算、利润分配等情况的说明

本报告期，本基金托管人按照国家有关规定、基金合同、托管协议和其他有关规定，对本基金的基金资产净值计算、基金费用开支等方面进行了认真的复核，对本基金的投资运作方面进行了监督，未发现基金管理人有关损害基金份额持有人利益的行为。

报告期内，本基金利润分配情况符合法律法规和基金合同的相关约定。

5.3 托管人对本中期报告中财务信息等内容的真实、准确和完整发表意见

本托管人复核审查了本报告中的财务指标、净值表现、利润分配情况、财务会计报告、投资组合报告等内容，保证复核内容不存在虚假记载、误导性陈述或者重大遗漏。

§ 6 半年度财务会计报告（未经审计）

6.1 资产负债表

会计主体：民生加银景气行业混合型证券投资基金

报告截止日：2024 年 6 月 30 日

单位：人民币元

资产	附注号	本期末 2024 年 6 月 30 日	上年度末 2023 年 12 月 31 日
资产：			
货币资金	6.4.7.1	162,510,655.58	115,939,449.03
结算备付金		2,966,864.73	3,612,821.85
存出保证金		304,319.60	551,196.11
交易性金融资产	6.4.7.2	833,748,582.36	958,709,694.24
其中：股票投资		833,748,582.36	958,709,694.24
基金投资		-	-
债券投资		-	-
资产支持证券投资		-	-
贵金属投资		-	-
其他投资		-	-
衍生金融资产	6.4.7.3	-	-
买入返售金融资产	6.4.7.4	-	-
债权投资	6.4.7.5	-	-

其中：债券投资		-	-
资产支持证券投资		-	-
其他投资		-	-
其他债权投资	6.4.7.6	-	-
其他权益工具投资	6.4.7.7	-	-
应收清算款		-	3,248,448.38
应收股利		-	-
应收申购款		226,938.85	383,986.75
递延所得税资产		-	-
其他资产	6.4.7.8	-	-
资产总计		999,757,361.12	1,082,445,596.36
负债和净资产	附注号	本期末 2024年6月30日	上年度末 2023年12月31日
负债：			
短期借款		-	-
交易性金融负债		-	-
衍生金融负债	6.4.7.3	-	-
卖出回购金融资产款		-	-
应付清算款		43,833.36	7,178,452.64
应付赎回款		1,129,214.54	1,731,791.24
应付管理人报酬		980,778.34	1,095,665.66
应付托管费		163,463.05	182,610.96
应付销售服务费		6,511.50	2,590.71
应付投资顾问费		-	-
应交税费		-	-
应付利润		-	-
递延所得税负债		-	-
其他负债	6.4.7.9	1,893,716.74	2,319,420.66
负债合计		4,217,517.53	12,510,531.87
净资产：			
实收基金	6.4.7.10	315,640,676.69	359,962,609.78
未分配利润	6.4.7.12	679,899,166.90	709,972,454.71
净资产合计		995,539,843.59	1,069,935,064.49
负债和净资产总计		999,757,361.12	1,082,445,596.36

注：报告截止日 2024 年 06 月 30 日，基金份额总额 315,640,676.69 份，其中民生加银景气行业混合 A 的基金份额净值为 3.155 元，份额总额为 310,391,612.56 份；其中民生加银景气行业混合 C 的基金份额净值为 3.097 元，份额总额为 5,249,064.13 份。

6.2 利润表

会计主体：民生加银景气行业混合型证券投资基金

本报告期：2024 年 1 月 1 日至 2024 年 6 月 30 日

单位：人民币元

项目	附注号	本期 2024 年 1 月 1 日至 2024 年 6 月 30 日	上年度可比期间 2023 年 1 月 1 日至 2023 年 6 月 30 日
一、营业总收入		58,039,020.73	-127,285,695.91
1. 利息收入		327,885.82	460,115.09
其中：存款利息收入	6.4.7.13	327,885.82	460,115.09
债券利息收入		-	-
资产支持证券利息收入		-	-
买入返售金融资产收入		-	-
其他利息收入		-	-
2. 投资收益（损失以“-”填列）		8,370,445.63	-162,999,427.93
其中：股票投资收益	6.4.7.14	-2,231,989.67	-171,007,038.91
基金投资收益		-	-
债券投资收益	6.4.7.15	-	-
资产支持证券投资	6.4.7.16	-	-
收益			
贵金属投资收益	6.4.7.17	-	-
衍生工具收益	6.4.7.18	-	-
股利收益	6.4.7.19	10,602,435.30	8,007,610.98
其他投资收益		-	-
3. 公允价值变动收益（损失以“-”号填列）	6.4.7.20	49,308,704.22	35,181,290.67
4. 汇兑收益（损失以“-”号填列）		-	-
5. 其他收入（损失以“-”号填列）	6.4.7.21	31,985.06	72,326.26
减：二、营业总支出		7,013,083.42	12,771,595.92
1. 管理人报酬	6.4.10.2.1	5,908,823.78	10,848,875.16
其中：暂估管理人报酬		-	-
2. 托管费	6.4.10.2.2	984,803.99	1,808,145.88
3. 销售服务费	6.4.10.2.3	23,183.23	18,153.73
4. 投资顾问费		-	-
5. 利息支出		-	-
其中：卖出回购金融资产支出		-	-
6. 信用减值损失	6.4.7.22	-	-
7. 税金及附加		-	-
8. 其他费用	6.4.7.23	96,272.42	96,421.15
三、利润总额（亏损总额以“-”号填列）		51,025,937.31	-140,057,291.83
减：所得税费用		-	-

四、净利润(净亏损以“-”号填列)		51,025,937.31	-140,057,291.83
五、其他综合收益的税后净额		-	-
六、综合收益总额		51,025,937.31	-140,057,291.83

6.3 净资产变动表

会计主体：民生加银景气行业混合型证券投资基金

本报告期：2024 年 1 月 1 日至 2024 年 6 月 30 日

单位：人民币元

项目	本期 2024 年 1 月 1 日至 2024 年 6 月 30 日			
	实收基金	其他综合收益	未分配利润	净资产合计
一、上期期末净资产	359,962,609.78	-	709,972,454.71	1,069,935,064.49
二、本期期初净资产	359,962,609.78	-	709,972,454.71	1,069,935,064.49
三、本期增减变动额(减少以“-”号填列)	-44,321,933.09	-	-30,073,287.81	-74,395,220.90
(一)、综合收益总额	-	-	51,025,937.31	51,025,937.31
(二)、本期基金份额交易产生的净资产变动数(净资产减少以“-”号填列)	-44,321,933.09	-	-81,099,225.12	-125,421,158.21
其中：1. 基金申购款	15,496,032.63	-	31,935,626.56	47,431,659.19
2. 基金赎回款	-59,817,965.72	-	-113,034,851.68	-172,852,817.40
(三)、本期向基金份额持有人分配利润产生的净资产变动(净资产减少以“-”号填列)	-	-	-	-
四、本期期末净资产	315,640,676.69	-	679,899,166.90	995,539,843.59
项目	上年度可比期间 2023 年 1 月 1 日至 2023 年 6 月 30 日			

	实收基金	其他综合收益	未分配利润	净资产合计
一、上期期末净资产	418,523,134.11	-	1,118,347,607.34	1,536,870,741.45
二、本期期初净资产	418,523,134.11	-	1,118,347,607.34	1,536,870,741.45
三、本期增减变动额(减少以“-”号填列)	-30,060,402.44	-	-217,687,220.42	-247,747,622.86
(一)、综合收益总额	-	-	-140,057,291.83	-140,057,291.83
(二)、本期基金份额交易产生的净资产变动数(净资产减少以“-”号填列)	-30,060,402.44	-	-77,629,928.59	-107,690,331.03
其中：1. 基金申购款	26,550,907.79	-	69,215,909.26	95,766,817.05
2. 基金赎回款	-56,611,310.23	-	-146,845,837.85	-203,457,148.08
(三)、本期向基金份额持有人分配利润产生的净资产变动(净资产减少以“-”号填列)	-	-	-	-
四、本期期末净资产	388,462,731.67	-	900,660,386.92	1,289,123,118.59

报表附注为财务报表的组成部分。

本报告 6.1 至 6.4 财务报表由下列负责人签署：

郑智军

王国栋

洪锐珠

基金管理人负责人

主管会计工作负责人

会计机构负责人

6.4 报表附注

6.4.1 基金基本情况

民生加银景气行业混合型证券投资基金（以下简称“本基金”、“民生加银景气行业混合”）

经中国证券监督管理委员会（以下简称“中国证监会”）《关于核准民生加银景气行业股票型证券投资基金募集的批复》（证监许可〔2011〕887号）核准，由民生加银基金管理有限公司依照国家相关法律法规的规定、《民生加银景气行业股票型证券投资基金基金合同》、《民生加银景气行业股票型证券投资基金招募说明书》及《民生加银景气行业股票型证券投资基金份额发售公告》的规定发售，基金合同于 2011 年 11 月 22 日生效。本基金为契约型开放式，存续期限不定，首次设立募集规模为 3,199,273,709.50 份基金份额。本基金的基金管理人为民生加银基金管理有限公司（以下简称“民生加银基金公司”），基金托管人为中国建设银行股份有限公司（以下简称“中国建设银行”）。经协商取得民生加银景气行业股票型证券投资基金基金托管人同意，并报中国证监会备案，自 2015 年 8 月 8 日起，本基金的基金管理人旗下“民生加银景气行业股票型证券投资基金”正式更名为“民生加银景气行业混合型证券投资基金”。基金更名后，《民生加银景气行业股票型证券投资基金基金合同》、《民生加银景气行业股票型证券投资基金托管协议》等法律文件项下的全部权利、义务由民生加银景气行业混合型证券投资基金承担和继承。

根据中国证监会 2017 年 8 月 31 日发布的《公开募集开放式证券投资基金流动性风险管理规定》（以下简称“《流动性风险管理规定》”），对已经成立的开放式基金，原基金合同内容不符合该《流动性风险管理规定》的，应当在《流动性风险管理规定》施行之日起 6 个月内修改基金合同并公告。根据《流动性风险管理规定》等法律法规，经与基金托管人协商一致，并报监管机构备案，民生加银基金公司对本基金的基金合同进行了修改。修改后的基金合同已于 2018 年 3 月 23 日起生效。

根据《中华人民共和国证券投资基金法》和《民生加银景气行业股票型证券投资基金基金合同》的有关规定，本基金的投资范围为具有良好流动性的金融工具，包括 A 股股票（包含中小板、创业板及其他经中国证监会核准上市的股票）、存托凭证、债券、货币市场工具、权证、资产支持证券以及法律法规或中国证监会允许基金投资的其他金融工具，但须符合中国证监会的相关规定。如法律法规或监管机构以后允许基金投资其他品种，基金管理人在履行适当程序后，可以将其纳入投资范围。本基金的投资组合比例为：股票、权证等权益类资产占基金资产的 60% - 95%，其中，投资于景气行业的股票占股票资产的比例不低于 80%；权证投资比例占基金资产净值的比例不高于 3%；债券等固定收益类资产占基金资产的 0% - 35%，现金或者到期日在一年以内的政府债券不低于基金资产净值 5%，前述现金资产不包括结算备付金、存出保证金、应收申购款等。本基金的业绩比较基准为：沪深 300 指数收益率×80%+上证国债指数收益率×20%。

6.4.2 会计报表的编制基础

本基金财务报表以持续经营为基础编制。

本基金财务报表符合中华人民共和国财政部（以下简称“财政部”）颁布的企业会计准则和《资产管理产品相关会计处理规定》（以下合称“企业会计准则”）的要求，同时亦按照中国证监会颁布的《证券投资基金信息披露 XBRL 模板第 3 号〈年度报告和中期报告〉》以及中国证券投资基金业协会于 2012 年 11 月 16 日颁布的《证券投资基金会计核算业务指引》编制财务报表。

6.4.3 遵循企业会计准则及其他有关规定的声明

本基金财务报表符合财政部颁布的企业会计准则及附注 6.4.2 中所列示的中国证监会和中国证券投资基金业协会发布的有关基金行业实务操作的规定的要求，真实、完整地反映了本基金 2024 年 06 月 30 日的财务状况、2024 年 01 月 01 日至 2024 年 06 月 30 日止期间的经营成果和净资产变动情况。

6.4.4 本报告期所采用的会计政策、会计估计与最近一期年度报告相一致的说明

本基金报告期所采用的会计政策、会计估计与最近一期年度会计报表所采用的会计政策、会计估计一致。

6.4.5 会计政策和会计估计变更以及差错更正的说明

6.4.5.1 会计政策变更的说明

本基金在本报告期内未发生重大会计政策变更。

6.4.5.2 会计估计变更的说明

本基金在本报告期内未发生重大会计估计变更。

6.4.5.3 差错更正的说明

本基金在本报告期内未发生重大会计差错更正。

6.4.6 税项

根据财税〔2002〕128 号《关于开放式证券投资基金有关税收问题的通知》、财税〔2004〕78 号文《关于证券投资基金税收政策的通知》、财税〔2012〕85 号文《关于实施上市公司股息红利差别化个人所得税政策有关问题的通知》、财税〔2015〕101 号《关于上市公司股息红利差别化个人所得税政策有关问题的通知》、财政部、税务总局、证监会公告 2019 年第 78 号《关于继续实施全国中小企业股份转让系统挂牌公司股息红利差别化个人所得税政策的公告》、深圳证券交易所于 2008 年 9 月 18 日发布的《深圳证券交易所关于做好证券交易印花税征收方式调整工作的通知》、财税〔2008〕1 号文《关于企业所得税若干优惠政策的通知》、财税〔2016〕36 号文《关于全面推开营业税改征增值税试点的通知》、财税〔2016〕46 号《关于进一步明确全面推开营改增试点金融业有关政策的通知》、财税〔2016〕70 号《关于金融机构同业往来等增值税政策的补充通知》、财税〔2016〕140 号文《关于明确金融、房地产开发、教育

辅助服务等增值税政策的通知》、财税〔2017〕2号文《关于资管产品增值税政策有关问题的补充通知》、财税〔2017〕56号《关于资管产品增值税有关问题的通知》、财税〔2017〕90号《关于租入固定资产进项税额抵扣等增值税政策的通知》、财税〔2023〕39号《关于减半征收证券交易印花税的公告》及其他相关税务法规和实务操作，本基金适用的主要税项列示如下：

(a) 资管产品管理人运营资管产品过程中发生的增值税应税行为，以管理人为增值税纳税人，暂适用简易计税方法，按照3%的征收率缴纳增值税。

证券投资基金管理人运用基金买卖股票、债券取得的金融商品转让收入免征增值税；对国债、地方政府债利息收入以及金融同业往来取得的利息收入免征增值税；同业存款利息收入免征增值税以及一般存款利息收入不征收增值税。

(b) 对证券投资基金从证券市场中取得的收入，包括买卖股票、债券的差价收入，股权的股息、红利收入，债券的利息收入及其他收入，暂不征收企业所得税。

对投资者从证券投资基金分配中取得的收入，暂不征收企业所得税。

(c) 对基金从上市公司、全国中小企业股份转让系统公开转让股票的非上市公众公司（“挂牌公司”）取得的股息红利所得，持股期限在1个月以内（含1个月）的，其股息红利所得全额计入应纳税所得额；持股期限在1个月以上至1年（含1年）的，暂减按50%计入应纳税所得额；持股期限超过1年的，暂免征收个人所得税。对基金持有的上市公司限售股，解禁后取得的股息、红利收入，按照上述规定计算纳税，持股时间自解禁日起计算；解禁前取得的股息、红利收入继续暂减按50%计入应纳税所得额。上述所得统一适用20%的税率计征个人所得税。

对基金取得的企业债券利息收入，应由发行债券的企业在向基金支付利息时代扣代缴20%的个人所得税。

(d) 基金卖出股票按0.1%的税率缴纳股票交易印花税，买入股票不征收股票交易印花税。自2023年8月28日起，证券交易印花税实施减半征收。

(e) 对基金运营过程中缴纳的增值税，分别按照证券投资基金管理人所在地适用的税率，计算缴纳城市维护建设税、教育费附加和地方教育费附加。

6.4.7 重要财务报表项目的说明

6.4.7.1 货币资金

单位：人民币元

项目	本期末 2024年6月30日
活期存款	162,510,655.58
等于：本金	162,493,551.78
加：应计利息	17,103.80

减：坏账准备	-
定期存款	-
等于：本金	-
加：应计利息	-
减：坏账准备	-
其中：存款期限 1 个月以内	-
存款期限 1-3 个月	-
存款期限 3 个月以上	-
其他存款	-
等于：本金	-
加：应计利息	-
减：坏账准备	-
合计	162,510,655.58

6.4.7.2 交易性金融资产

单位：人民币元

项目	本期末 2024 年 6 月 30 日			
	成本	应计利息	公允价值	公允价值变动
股票	783,969,431.42	-	833,748,582.36	49,779,150.94
贵金属投资-金交所 黄金合约	-	-	-	-
债券	交易所市场	-	-	-
	银行间市场	-	-	-
	合计	-	-	-
资产支持证券	-	-	-	-
基金	-	-	-	-
其他	-	-	-	-
合计	783,969,431.42	-	833,748,582.36	49,779,150.94

6.4.7.3 衍生金融资产/负债

6.4.7.3.1 衍生金融资产/负债期末余额

注：本基金于本期末无衍生金融资产/负债。

6.4.7.3.2 期末基金持有的期货合约情况

注：无。

6.4.7.3.3 期末基金持有的黄金衍生品情况

注：无。

6.4.7.4 买入返售金融资产

6.4.7.4.1 各项买入返售金融资产期末余额

注：本基金于本期末无买入返售金融资产。

6.4.7.4.2 期末买断式逆回购交易中取得的债券

注：无。

6.4.7.4.3 按预期信用损失一般模型计提减值准备的说明

无。

6.4.7.5 债权投资

6.4.7.5.1 债权投资情况

注：无。

6.4.7.5.2 债权投资减值准备计提情况

注：无。

6.4.7.6 其他债权投资

6.4.7.6.1 其他债权投资情况

注：无。

6.4.7.6.2 其他债权投资减值准备计提情况

注：无。

6.4.7.7 其他权益工具投资

6.4.7.7.1 其他权益工具投资情况

注：无。

6.4.7.7.2 报告期末其他权益工具投资情况

注：无。

6.4.7.8 其他资产

注：本基金于本期末无其他资产。

6.4.7.9 其他负债

单位：人民币元

项目	本期末 2024 年 6 月 30 日
应付券商交易单元保证金	-
应付赎回费	1,168.24
应付证券出借违约金	-
应付交易费用	1,803,513.14
其中：交易所市场	1,803,513.14
银行间市场	-
应付利息	-
预提审计费	24,863.02
预提信息披露费	59,672.34

预提银行间账户维护费	4,500.00
合计	1,893,716.74

6.4.7.10 实收基金

金额单位：人民币元

民生加银景气行业混合 A

项目	本期 2024 年 1 月 1 日至 2024 年 6 月 30 日	
	基金份额（份）	账面金额
上年度末	357,887,044.97	357,887,044.97
本期申购	10,262,982.36	10,262,982.36
本期赎回（以“-”号填列）	-57,758,414.77	-57,758,414.77
基金拆分/份额折算前	-	-
基金拆分/份额折算调整	-	-
本期申购	-	-
本期赎回（以“-”号填列）	-	-
本期末	310,391,612.56	310,391,612.56

民生加银景气行业混合 C

项目	本期 2024 年 1 月 1 日至 2024 年 6 月 30 日	
	基金份额（份）	账面金额
上年度末	2,075,564.81	2,075,564.81
本期申购	5,233,050.27	5,233,050.27
本期赎回（以“-”号填列）	-2,059,550.95	-2,059,550.95
基金拆分/份额折算前	-	-
基金拆分/份额折算调整	-	-
本期申购	-	-
本期赎回（以“-”号填列）	-	-
本期末	5,249,064.13	5,249,064.13

注：申购含转换入份额；赎回含转换出份额。

6.4.7.11 其他综合收益

注：无。

6.4.7.12 未分配利润

单位：人民币元

民生加银景气行业混合 A

项目	已实现部分	未实现部分	未分配利润合计
上年度末	764,551,460.41	-58,573,743.06	705,977,717.35
本期期初	764,551,460.41	-58,573,743.06	705,977,717.35
本期利润	1,432,414.93	49,413,240.12	50,845,655.05
本期基金份额交易产生的变动数	-95,884,354.26	7,954,895.54	-87,929,458.72
其中：基金申购款	20,756,723.33	125,914.49	20,882,637.82

基金赎回款	-116,641,077.59	7,828,981.05	-108,812,096.54
本期已分配利润	-	-	-
本期末	670,099,521.08	-1,205,607.40	668,893,913.68

民生加银景气行业混合 C

项目	已实现部分	未实现部分	未分配利润合计
上年度末	5,509,998.71	-1,515,261.35	3,994,737.36
本期期初	5,509,998.71	-1,515,261.35	3,994,737.36
本期利润	284,818.16	-104,535.90	180,282.26
本期基金份额交易产生的变动数	8,217,043.41	-1,386,809.81	6,830,233.60
其中：基金申购款	13,522,325.59	-2,469,336.85	11,052,988.74
基金赎回款	-5,305,282.18	1,082,527.04	-4,222,755.14
本期已分配利润	-	-	-
本期末	14,011,860.28	-3,006,607.06	11,005,253.22

6.4.7.13 存款利息收入

单位：人民币元

项目	本期
	2024年1月1日至2024年6月30日
活期存款利息收入	295,964.48
定期存款利息收入	-
其他存款利息收入	-
结算备付金利息收入	28,570.57
其他	3,350.77
合计	327,885.82

注：其他为结算保证金利息收入。

6.4.7.14 股票投资收益

6.4.7.14.1 股票投资收益项目构成

单位：人民币元

项目	本期
	2024年1月1日至2024年6月30日
股票投资收益——买卖股票差价收入	-2,231,989.67
股票投资收益——赎回差价收入	-
股票投资收益——申购差价收入	-
股票投资收益——证券出借差价收入	-
合计	-2,231,989.67

6.4.7.14.2 股票投资收益——买卖股票差价收入

单位：人民币元

项目	本期
	2024年1月1日至2024年6月30日
卖出股票成交总额	2,737,423,509.72

减：卖出股票成本总额	2,733,944,982.12
减：交易费用	5,710,517.27
买卖股票差价收入	-2,231,989.67

6.4.7.14.3 股票投资收益——证券出借差价收入

注：无。

6.4.7.15 债券投资收益

6.4.7.15.1 债券投资收益项目构成

注：本基金于本期无债券投资收益。

6.4.7.15.2 债券投资收益——买卖债券差价收入

注：无。

6.4.7.15.3 债券投资收益——赎回差价收入

注：无。

6.4.7.15.4 债券投资收益——申购差价收入

注：无。

6.4.7.16 资产支持证券投资收益

6.4.7.16.1 资产支持证券投资收益项目构成

注：本基金本报告期内无资产支持证券投资收益。

6.4.7.16.2 资产支持证券投资收益——买卖资产支持证券差价收入

注：无。

6.4.7.16.3 资产支持证券投资收益——赎回差价收入

注：无。

6.4.7.16.4 资产支持证券投资收益——申购差价收入

注：无。

6.4.7.17 贵金属投资收益

6.4.7.17.1 贵金属投资收益项目构成

注：本基金本报告期内无贵金属投资收益。

6.4.7.17.2 贵金属投资收益——买卖贵金属差价收入

注：无。

6.4.7.17.3 贵金属投资收益——赎回差价收入

注：无。

6.4.7.17.4 贵金属投资收益——申购差价收入

注：无。

6.4.7.18 衍生工具收益

6.4.7.18.1 衍生工具收益——买卖权证差价收入

注：本基金本报告期内无衍生工具收益。

6.4.7.18.2 衍生工具收益——其他投资收益

注：无。

6.4.7.19 股利收益

单位：人民币元

项目	本期
	2024年1月1日至2024年6月30日
股票投资产生的股利收益	10,602,435.30
其中：证券出借权益补偿收入	-
基金投资产生的股利收益	-
合计	10,602,435.30

6.4.7.20 公允价值变动收益

单位：人民币元

项目名称	本期
	2024年1月1日至2024年6月30日
1. 交易性金融资产	49,308,704.22
股票投资	49,308,704.22
债券投资	-
资产支持证券投资	-
基金投资	-
贵金属投资	-
其他	-
2. 衍生工具	-
权证投资	-
3. 其他	-
减：应税金融商品公允价值变动产生的预估增值税	-
合计	49,308,704.22

6.4.7.21 其他收入

单位：人民币元

项目	本期
	2024年1月1日至2024年6月30日
基金赎回费收入	31,901.78
基金转换费收入	83.28
合计	31,985.06

6.4.7.22 信用减值损失

注：无。

6.4.7.23 其他费用

单位：人民币元

项目	本期 2024年1月1日至2024年6月30日
审计费用	24,863.02
信息披露费	59,672.34
证券出借违约金	-
银行费用	2,737.06
债券账户维护费	9,000.00
合计	96,272.42

6.4.8 或有事项、资产负债表日后事项的说明

6.4.8.1 或有事项

截至资产负债表日，本基金没有需要在财务报表附注中说明的或有事项。

6.4.8.2 资产负债表日后事项

截至本财务报告批准报出日，本基金没有其他需要在财务报表附注中说明的资产负债表日后事项。

6.4.9 关联方关系

6.4.9.1 本报告期存在控制关系或其他重大利害关系的关联方发生变化的情况

本基金本报告期不存在控制关系或其他重大利害关系的关联方发生变化的情况。

6.4.9.2 本报告期与基金发生关联交易的各关联方

关联方名称	与本基金的关系
民生加银基金管理有限公司（“民生加银基金公司”）	基金管理人、注册登记机构、基金销售机构
中国建设银行股份有限公司（“中国建设银行”）	基金托管人、基金销售机构

注：本报告期内存在控制关系或其他重大利害关系的关联方未发生变化。

6.4.10 本报告期及上年度可比期间的关联方交易

6.4.10.1 通过关联方交易单元进行的交易

6.4.10.1.1 股票交易

注：本基金在本报告期内及上年度可比期间均没有通过关联方的交易单元进行过股票交易。

6.4.10.1.2 债券交易

注：本基金在本报告期内及上年度可比期间均没有通过关联方的交易单元进行过债券交易。

6.4.10.1.3 债券回购交易

注：本基金在本报告期内及上年度可比期间均没有通过关联方的交易单元进行过债券回购交易。

6.4.10.1.4 权证交易

注：本基金在本报告期内及上年度可比期间均没有通过关联方的交易单元进行过权证交易。

6.4.10.1.5 应支付关联方的佣金

注：本基金在本报告期内及上年度可比期间均没有应支付关联方的佣金。

6.4.10.2 关联方报酬

6.4.10.2.1 基金管理费

单位：人民币元

项目	本期 2024年1月1日至2024年6月30日	上年度可比期间 2023年1月1日至2023年6月30日
当期发生的基金应支付的管理费	5,908,823.78	10,848,875.16
其中：应支付销售机构的客户维护费	2,502,596.80	4,194,089.10
应支付基金管理人的净管理费	3,406,226.98	6,654,786.06

注：支付基金管理人民生加银基金公司的基金管理费按前一日基金资产净值 1.20% 的年费率计提，逐日累计至每月月底，按月支付。计算公式为：

$$\text{日基金管理费} = \text{前一日基金资产净值} \times 1.20\% / \text{当年天数}$$

6.4.10.2.2 基金托管费

单位：人民币元

项目	本期 2024年1月1日至2024年6月30日	上年度可比期间 2023年1月1日至2023年6月30日
当期发生的基金应支付的托管费	984,803.99	1,808,145.88

注：支付基金托管人中国建设银行的基金托管费按前一日基金资产净值 0.20% 的年费率计提，逐日累计至每月月底，按月支付。计算公式为：

$$\text{日基金托管费} = \text{前一日基金资产净值} \times 0.20\% / \text{当年天数}$$

6.4.10.2.3 销售服务费

单位：人民币元

获得销售服务费的各关联方名称	本期 2024年1月1日至2024年6月30日		
	当期发生的基金应支付的销售服务费		
	民生加银景气行业混 合 A	民生加银景气行业混 合 C	合计

民生加银基金公司	-	87.81	87.81
中国建设银行	-	-	-
中国民生银行	-	-	-
合计	-	87.81	87.81
获得销售服务费的各关联方名称	上年度可比期间 2023 年 1 月 1 日至 2023 年 6 月 30 日		
	当期发生的基金应支付的销售服务费		
	民生加银景气行业混合 A	民生加银景气行业混合 C	合计
民生加银基金公司	-	102.25	102.25
中国建设银行	-	-	-
中国民生银行	-	-	-
合计	-	102.25	102.25

注：民生加银景气行业混合型证券投资基金 A 类基金份额不收取销售服务费。本基金 C 类基金份额支付销售机构的基金销售服务费按前一日 C 类基金资产净值 0.50% 的年费率计提，逐日累计至每月月底，按月支付。计算公式为：

$$\text{日基金销售服务费} = \text{前一日 C 类基金资产净值} \times 0.50\% / \text{当年天数}$$

6.4.10.3 与关联方进行银行间同业市场的债券(含回购)交易

注：本基金在本报告期内及上年度可比期间均未与关联方进行银行间同业市场的债券(含回购)交易。

6.4.10.4 报告期内转融通证券出借业务发生重大关联交易事项的说明

6.4.10.4.1 与关联方通过约定申报方式进行的适用固定期限费率的证券出借业务的情况

注：本基金在本报告期内及上年度可比期间均未与关联方通过约定申报方式进行适用固定期限费率的证券出借业务。

6.4.10.4.2 与关联方通过约定申报方式进行的适用市场化期限费率的证券出借业务的情况

注：本基金在本报告期内及上年度可比期间均未与关联方通过约定申报方式进行适用市场化期限费率的证券出借业务。

6.4.10.5 各关联方投资本基金的情况

6.4.10.5.1 报告期内基金管理人运用固有资金投资本基金的情况

份额单位：份

项目	本期 2024 年 1 月 1 日至 2024 年 6 月 30 日
----	---------------------------------------

	民生加银景气行业混合 A	民生加银景气行业混合 C
基金合同生效日（2011 年 11 月 22 日）持有的基金份额	0.00	-
报告期初持有的基金份额	3,344,450.72	-
报告期间申购/买入总份额	0.00	-
报告期间因拆分变动份额	0.00	-
减：报告期间赎回/卖出总份额	0.00	-
报告期末持有的基金份额	3,344,450.72	-
报告期末持有的基金份额占基金总份额比例	1.0596%	-
项目	上年度可比期间 2023 年 1 月 1 日至 2023 年 6 月 30 日	
	民生加银景气行业混合 A	民生加银景气行业混合 C
基金合同生效日（2011 年 11 月 22 日）持有的基金份额	0.00	-
报告期初持有的基金份额	3,344,450.72	-
报告期间申购/买入总份额	0.00	-
报告期间因拆分变动份额	0.00	-
减：报告期间赎回/卖出总份额	0.00	-
报告期末持有的基金份额	3,344,450.72	-
报告期末持有的基金份额占基金总份额比例	0.8609%	-

6.4.10.5.2 报告期末除基金管理人之外的其他关联方投资本基金的情况

注：除基金管理人之外的其他关联方于本报告期末及上年度末均未持有本基金。

6.4.10.6 由关联方保管的银行存款余额及当期产生的利息收入

单位：人民币元

关联方名称	本期 2024 年 1 月 1 日至 2024 年 6 月 30 日		上年度可比期间 2023 年 1 月 1 日至 2023 年 6 月 30 日	
	期末余额	当期利息收入	期末余额	当期利息收入
中国建设银行	162,510,655.58	295,964.48	161,071,272.01	412,869.52

注：本基金的活期银行存款由基金托管人中国建设银行保管，按银行同业利率计息。

6.4.10.7 本基金在承销期内参与关联方承销证券的情况

注：本基金在本报告期内及上年度可比期间均未在承销期内购入过由关联方承销的证券。

6.4.10.8 其他关联交易事项的说明

本基金在本报告期内及上年度可比期间均无需要说明的其他关联交易事项。

6.4.11 利润分配情况

注：1) 本基金于本期未进行利润分配。

2) 本基金资产负债表日之后、财务报表批准报出日之前的利润分配情况，详见本报告“6.4.8.2 资产负债表日后事项”部分内容。

6.4.12 期末（2024 年 6 月 30 日）本基金持有的流通受限证券

6.4.12.1 因认购新发/增发证券而于期末持有的流通受限证券

金额单位：人民币元

6.4.12.1.1 受限证券类别：股票										
证券代码	证券名称	成功认购日	受限期	流通受限类型	认购价格	期末估值单价	数量（单位：股）	期末成本总额	期末估值总额	备注
001359	平安电工	2024年3月19日	6个月	新股流通受限	17.39	20.60	184	3,199.76	3,790.40	-
001379	腾达科技	2024年1月11日	6个月	新股流通受限	16.98	13.48	213	3,616.74	2,871.24	-
001387	雪祺电气	2024年1月4日	6个月	新股流通受限	11.82	15.25	173	2,045.54	2,638.25	-
001389	广合科技	2024年3月26日	6个月	新股流通受限	17.43	34.56	222	3,869.46	7,672.32	-
301392	汇成真空	2024年5月28日	6个月	新股流通受限	12.20	41.66	219	2,671.80	9,123.54	-
301502	华阳智能	2024年1月26日	6个月	新股流通受限	28.01	37.83	138	3,865.38	5,220.54	-
301538	骏鼎达	2024年3月13日	6个月	新股流通受限	39.82	91.24	150	5,972.74	13,686.00	-

		日								
301539	宏鑫科技	2024年4月3日	6个月	新股流通受限	10.64	19.82	361	3,841.04	7,155.02	-
301565	中仑新材	2024年6月13日	6个月	新股流通受限	11.88	18.98	711	8,446.68	13,494.78	-
301566	达利凯普	2023年12月22日	6个月	新股流通受限	8.90	16.97	576	5,126.40	9,774.72	-
301580	爱迪特	2024年6月19日	6个月	新股流通受限	44.95	65.93	202	9,079.90	13,317.86	-
301587	中瑞股份	2024年3月27日	6个月	新股流通受限	21.73	25.26	306	6,649.38	7,729.56	-
301588	美新科技	2024年3月6日	6个月	新股流通受限	14.50	21.25	257	3,726.50	5,461.25	-
301589	诺瓦星云	2024年2月1日	6个月	新股流通受限	70.48	188.01	1,244	87,680.99	233,884.44	-
601033	永兴股份	2024年1月11日	6个月	新股流通受限	16.20	15.96	1,258	20,379.60	20,077.68	-
603082	北自科技	2024年1月23日	6个月	新股流通受限	21.28	29.49	107	2,276.96	3,155.43	-
603285	键邦股份	2024年6月28日	1个月内(含)	新股流通受限	18.65	18.65	1,158	21,596.70	21,596.70	-
603285	键邦股	2024年6月28日	6个月	新股流通受限	18.65	18.65	129	2,405.85	2,405.85	-

	份	日								
603312	西典新能	2024年1月4日	6个月	新股流通受限	29.02	25.36	130	3,772.60	3,296.80	-
603325	博隆技术	2024年1月3日	6个月	新股流通受限	72.46	68.06	66	4,782.36	4,491.96	-
603341	龙旗科技	2024年2月23日	6个月	新股流通受限	26.00	37.49	298	7,748.00	11,172.02	-
603344	星德胜	2024年3月13日	6个月	新股流通受限	19.18	22.66	182	3,490.76	4,124.12	-
603350	安乃达	2024年6月26日	1个月内(含)	新股流通受限	20.56	20.56	945	19,429.20	19,429.20	-
603350	安乃达	2024年6月26日	6个月	新股流通受限	20.56	20.56	106	2,179.36	2,179.36	-
603375	盛景微	2024年1月17日	6个月	新股流通受限	38.18	38.90	72	2,748.96	2,800.80	-
603381	永臻股份	2024年6月19日	6个月	新股流通受限	23.35	25.13	178	4,156.30	4,473.14	-
688530	欧莱新材	2024年4月29日	6个月	新股流通受限	9.60	16.10	344	3,302.40	5,538.40	-
688584	上海合晶	2024年2月1日	6个月	新股流通受限	22.66	15.89	866	19,623.56	13,760.74	-
688691	灿芯股	2024年4月2日	6个月	新股流通受限	19.86	42.51	247	4,905.42	10,499.97	-

	份	日								
688692	达梦数据	2024年6月4日	6个月	新股流通受限	86.96	174.93	175	15,218.00	30,612.75	-
688695	中创股份	2024年3月6日	6个月	新股流通受限	22.43	31.55	186	4,171.98	5,868.30	-
688709	成都华微	2024年1月31日	6个月	新股流通受限	15.69	18.79	1,045	16,396.05	19,635.55	-
688717	艾罗能源	2023年12月26日	6个月	新股流通受限	55.66	47.02	11,303	629,124.98	531,467.06	-

注：根据中国证监会相关规定，证券投资基金参与网下配售，可与发行人、承销商自主约定网下配售股票的持有期限并公开披露。持有期自公开发行的股票上市之日起计算。在持有期内的股票为流动受限制而不能自由转让的资产。证券投资基金获配的科创板股票及创业板股票如经抽签方式确定需要锁定的，锁定期根据相关法规及交易所相关规定执行。证券投资基金还可作为特定投资者，认购由中国证监会规范的非公开发行股票，所认购的股票自发行结束之日起在法规规定的限售期内不得转让。证券投资基金对上述非公开发行股票的减持还需根据交易所相关规定执行。

6.4.12.2 期末持有的暂时停牌等流通受限股票

注：于 2024 年 06 月 30 日，本基金未持有暂时停牌等流通受限股票。

6.4.12.3 期末债券正回购交易中作为抵押的债券

6.4.12.3.1 银行间市场债券正回购

注：截至本报告期末 2024 年 06 月 30 日止，本基金未持有从事银行间市场债券正回购交易中作为抵押的债券。

6.4.12.3.2 交易所市场债券正回购

截至本报告期末 2024 年 06 月 30 日止，本基金未持有从事交易所市场债券正回购交易中作为抵押的债券。

6.4.12.4 期末参与转融通证券出借业务的证券

注：于 2024 年 06 月 30 日，本基金未持有参与转融通证券出借业务的证券。

6.4.13 金融工具风险及管理

6.4.13.1 风险管理政策和组织架构

本基金在日常活动中面临各种金融工具的风险，主要包括：

- 信用风险
- 流动性风险
- 市场风险

本基金在下文主要论述上述风险敞口及其形成原因；风险管理目标、政策和过程以及计量风险的方法等。

本基金的基金管理人从事风险管理的目标是使本基金在风险和收益之间取得适当的平衡，以实现“风险和收益相匹配”的风险收益目标。基于该风险管理目标，本基金的基金管理人已制定了政策和程序来辨别和分析这些风险，设定适当的风险限额并设计相应的内部控制程序，通过可靠的管理及信息系统持续监控上述各类风险。

本基金管理人奉行全面风险管理体系的建设，在董事会下设立合规与风险管理委员会，负责制定风险管理的宏观政策，设定最高风险承受度以及审议批准防范风险和内部控制的政策等；在管理层层面设立风险控制委员会，实施董事会合规与风险管理委员会制定的各项风险管理和内部控制政策；在业务操作层面风险管理职责主要由监察稽核部和风险管理部负责，协调并与各部门合作完成运作风险管理以及进行投资风险分析与绩效评估。监察稽核部和风险管理部向督察长负责，并向总经理汇报日常行政事务。

本基金管理人建立了以合规与风险管理委员会为核心的、由督察长、风险控制委员会、监察稽核部、风险管理部和相关业务部门构成的风险管理架构体系。

6.4.13.2 信用风险

信用风险是指基金在交易过程中因交易对手未履行合约责任，或者基金所投资证券之发行人出现违约、拒绝支付到期本息，导致基金资产损失和收益变化的风险。本基金的货币资金存放在信用良好的金融机构，与该货币资金相关的信用风险不重大。本基金的基金管理人建立了信用风险管理流程，本基金投资于具有良好信用等级的证券，且通过分散化投资以分散信用风险。本基金投资于一家公司发行的证券市值不超过基金资产净值的 10%，且本基金与由本基金的基金管理人管理的其他基金共同持有一家公司的证券，不得超过该证券的 10%。

本基金在交易所进行的交易均与中国证券登记结算有限责任公司完成证券交收和款项清算，因此违约风险发生的可能性很小；本基金在进行银行间同业市场交易前均对交易对手进行信用评估并采用券款对付交割方式以控制相应的信用风险。

6.4.13.2.1 按短期信用评级列示的债券投资

注：本基金于本报告期末及上年度末均未持有按短期信用评级列示的债券投资。

6.4.13.2.2 按短期信用评级列示的资产支持证券投资

注：本基金于本报告期末及上年度末均未持有按短期信用评级列示的资产支持证券投资。

6.4.13.2.3 按短期信用评级列示的同业存单投资

注：本基金于本报告期末及上年度末均未持有按短期信用评级列示的同业存单投资。

6.4.13.2.4 按长期信用评级列示的债券投资

注：本基金于本报告期末及上年度末均未持有按长期信用评级列示的债券投资。

6.4.13.2.5 按长期信用评级列示的资产支持证券投资

注：本基金于本报告期末及上年度末均未持有按长期信用评级列示的资产支持证券投资。

6.4.13.2.6 按长期信用评级列示的同业存单投资

注：本基金于本报告期末及上年度末均未持有按长期信用评级列示的同业存单投资。

6.4.13.3 流动性风险

流动性风险是指基金管理人未能以合理价格及时变现基金资产以支付投资者赎回款项的风险。本基金的流动性风险一方面来自于基金份额持有人可随时要求赎回其持有的基金份额，另一方面来自于投资品种所处的交易市场不活跃而带来的变现困难或因投资集中而无法在市场出现剧烈波动的情况下以合理的价格变现。

6.4.13.3.1 报告期内本基金组合资产的流动性风险分析

本基金管理人每日预测本基金的流动性需求，并同时通过独立的风险管理人员设定流动性比例要求，对流动性指标进行持续的监测和分析。

针对投资品种变现的流动性风险，本基金管理人对流通受限证券的投资交易进行限制和控制，对缺乏流动性的证券投资比率事先确定最高上限，控制基金的流动性结构；加强对投资组合变现周期和冲击成本的定量分析，定期揭示基金的流动性风险；通过分散投资降低基金财产的非系统性风险，保持基金组合良好的流动性。本基金所持大部分证券在证券交易所上市，其余亦可在银行间同业市场交易，除附注 6.4.12 中列示的部分基金资产流通暂时受限制不能自由转让的情况外，其余金融资产均能及时变现。此外，本基金可通过卖出回购金融资产方式借入短期资金应对流动性需求，其上限一般不超过基金持有的债券资产的公允价值。

针对兑付赎回资金的流动性风险，本基金的基金管理人每日对本基金的申购赎回情况进行严密监控并预测流动性需求，保持基金投资组合中的可用现金头寸与之相匹配。本基金的基金管理人在基金合同中设计了巨额赎回条款，约定在非常情况下赎回申请的处理方式，控制因开放申购

赎回模式带来的流动性风险，有效保障基金持有人利益。

于 2024 年 6 月 30 日，本基金所持有的全部金融负债无固定到期日或合同约定到期日均为一个月以内且不计息，可赎回基金份额净值（净资产）无固定到期日且不计息，因此账面余额即为未折现的合约到期现金流量。

6.4.13.4 市场风险

市场风险是指基金所持金融工具的公允价值或未来现金流量因所处市场各类价格因素的变动而发生波动的风险，包括利率风险、外汇风险和其他价格风险。

6.4.13.4.1 利率风险

利率风险是指金融工具的公允价值或现金流量受市场利率变动而发生波动的风险。

本基金持有的大部分金融资产和金融负债不计息，因此本基金的收入及经营活动的现金流量在很大程度上独立于市场利率变化。本基金的生息资产主要为货币资金、结算备付金、存出保证金等。本基金的基金管理人每日对本基金面临的利率敏感性缺口进行监控，并通过对所持投资品种修正久期等参数的监控进行利率风险管理。

下表统计了本基金面临的利率风险敞口，表中所示为本基金资产及负债的公允价值，并按照合约规定的利率重新定价日或到期日孰早者进行了分类：

6.4.13.4.1.1 利率风险敞口

单位：人民币元

本期末 2024 年 6 月 30 日	1 个月以内	1-3 个月	3 个月-1 年	1-5 年	5 年以上	不计息	合计
资产							
货币资金	162,493,551.78	-	-	-	-	17,103.80	162,510,655.58
结算备付金	2,965,530.23	-	-	-	-	1,334.50	2,966,864.73
存出保证金	304,182.70	-	-	-	-	136.90	304,319.60
交易性金融资产	-	-	-	-	-	833,748,582.36	833,748,582.36
应收申购款	-	-	-	-	-	226,938.85	226,938.85
资产总计	165,763,264.71	-	-	-	-	833,994,096.41	999,757,361.12
负债							
应付赎回款	-	-	-	-	-	1,129,214.54	1,129,214.54
应付管理人报酬	-	-	-	-	-	980,778.34	980,778.34
应付托管费	-	-	-	-	-	163,463.05	163,463.05
应付清算款	-	-	-	-	-	43,833.36	43,833.36
应付销售服务费	-	-	-	-	-	6,511.50	6,511.50

其他负债	-	-	-	-	-	1,893,716.74	1,893,716.74
负债总计	-	-	-	-	-	4,217,517.53	4,217,517.53
利率敏感度缺口	165,763,264.71	-	-	-	-	-829,776,578.88	995,539,843.59
上年度末 2023 年 12 月 31 日	1 个月以内	1-3 个月	3 个月-1 年	1-5 年	5 年以上	不计息	合计
资产							
货币资金	115,925,630.69	-	-	-	-	13,818.34	115,939,449.03
结算备付金	3,611,034.46	-	-	-	-	1,787.39	3,612,821.85
存出保证金	550,923.42	-	-	-	-	272.69	551,196.11
交易性金融资产	-	-	-	-	-	-958,709,694.24	958,709,694.24
应收申购款	-	-	-	-	-	383,986.75	383,986.75
应收清算款	-	-	-	-	-	3,248,448.38	3,248,448.38
资产总计	120,087,588.57	-	-	-	-	-962,358,007.79	1,082,445,596.36
负债							
应付赎回款	-	-	-	-	-	1,731,791.24	1,731,791.24
应付管理人报酬	-	-	-	-	-	1,095,665.66	1,095,665.66
应付托管费	-	-	-	-	-	182,610.96	182,610.96
应付清算款	-	-	-	-	-	7,178,452.64	7,178,452.64
应付销售服务费	-	-	-	-	-	2,590.71	2,590.71
其他负债	-	-	-	-	-	2,319,420.66	2,319,420.66
负债总计	-	-	-	-	-	12,510,531.87	12,510,531.87
利率敏感度缺口	120,087,588.57	-	-	-	-	-949,847,475.92	1,069,935,064.49

6.4.13.4.1.2 利率风险的敏感性分析

注：本基金于本报告期末及上年度末所持有的利率敏感性资产账面金额较小，因此市场利率变动而导致的利率敏感性资产的公允价值变动对基金资产净值的影响不重大。

6.4.13.4.2 外汇风险

外汇风险是指金融工具的公允价值或未来现金流量因外汇汇率变动而发生波动的风险。本基金的所有资产及负债以人民币计价，因此无重大外汇风险。

6.4.13.4.3 其他价格风险

本基金承受的其他价格风险，主要是基金所持金融工具的公允价值或未来现金流量因除市场利率和外汇汇率以外的市场价格因素变动而发生波动的风险。本基金的其他价格风险，主要受到证券交易所上市的股票整体涨跌趋势的影响，由所持有的金融工具的公允价值决定。本基金通过投资组合的分散化降低其他价格风险，并且本基金管理人每日对本基金所持有的证券价格实施监

控，通过组合估值、行业配置分析等进行市场价格风险管理。

6.4.13.4.3.1 其他价格风险敞口

金额单位：人民币元

项目	本期末 2024年6月30日		上年度末 2023年12月31日	
	公允价值	占基金资产净值 比例 (%)	公允价值	占基金资产净值 比例 (%)
交易性金融资产—股票投资	833,748,582.36	83.75	958,709,694.24	89.60
交易性金融资产—基金投资	-	-	-	-
交易性金融资产—贵金属投资	-	-	-	-
衍生金融资产—权证投资	-	-	-	-
其他	-	-	-	-
合计	833,748,582.36	83.75	958,709,694.24	89.60

6.4.13.4.3.2 其他价格风险的敏感性分析

假设	本基金管理人运用定量分析方法对本基金的其他价格风险进行分析。下表为其他价格风险的敏感性分析，反映了在其他变量不变的假设下，证券投资价格发生合理、可能的变动时，将对基金资产净值产生的影响。正数表示可能增加基金资产净值，负数表示可能减少基金资产净值。		
分析	相关风险变量的变动	对资产负债表日基金资产净值的影响金额（单位：人民币元）	
		本期末（2024年6月30日）	上年度末（2023年12月31日）
	1. 业绩比较基准上升5%	49,742,074.14	45,280,105.58
	2. 业绩比较基准下降5%	-49,742,074.14	-45,280,105.58

6.4.14 公允价值

6.4.14.1 金融工具公允价值计量的方法

公允价值计量结果所属层次取决于对公允价值计量整体而言具有重要意义的最低层次的输入值。三个层次输入值的定义如下：

第一层次输入值：在计量日能够取得的相同资产或负债在活跃市场上未经调整的报价；
第二层次输入值：除第一层次输入值外相关资产或负债直接或间接可观察到的输入值；
第三层次输入值：相关资产或负债的不可观察输入值。

6.4.14.2 持续的以公允价值计量的金融工具

6.4.14.2.1 各层次金融工具的公允价值

单位：人民币元

公允价值计量结果所属的层次	本期末 2024 年 6 月 30 日	上年度末 2023 年 12 月 31 日
第一层次	832,705,951.33	956,700,255.49
第二层次	1,042,631.03	2,009,438.75
第三层次	-	-
合计	833,748,582.36	958,709,694.24

6.4.14.2.2 公允价值所属层次间的重大变动

于本报告期间，本基金无公允价值所属层次间的重大变动。

6.4.14.3 非持续的以公允价值计量的金融工具的说明

于 2024 年 6 月 30 日，本基金无非持续的以公允价值计量的金融工具（2023 年 12 月 31 日：无）。

6.4.14.4 不以公允价值计量的金融工具的相关说明

不以公允价值计量的金融工具主要包括以摊余成本计量的金融资产和以摊余成本计量的金融负债，其账面价值与公允价值之间无重大差异。

6.4.15 有助于理解和分析会计报表需要说明的其他事项

于 2024 年 6 月 30 日，本基金无有助于理解和分析会计报表需要说明的其他事项（2023 年 12 月 31 日：无）。

§ 7 投资组合报告

7.1 期末基金资产组合情况

金额单位：人民币元

序号	项目	金额	占基金总资产的比例 (%)
1	权益投资	833,748,582.36	83.40
	其中：股票	833,748,582.36	83.40
2	基金投资	-	-

3	固定收益投资	-	-
	其中：债券	-	-
	资产支持证券	-	-
4	贵金属投资	-	-
5	金融衍生品投资	-	-
6	买入返售金融资产	-	-
	其中：买断式回购的买入返售金融资产	-	-
7	银行存款和结算备付金合计	165,477,520.31	16.55
8	其他各项资产	531,258.45	0.05
9	合计	999,757,361.12	100.00

7.2 报告期末按行业分类的股票投资组合

7.2.1 报告期末按行业分类的境内股票投资组合

金额单位：人民币元

代码	行业类别	公允价值（元）	占基金资产净值比例（%）
A	农、林、牧、渔业	-	-
B	采矿业	154,324,800.20	15.50
C	制造业	372,443,131.62	37.41
D	电力、热力、燃气及水生产和供应业	84,483,373.34	8.49
E	建筑业	-	-
F	批发和零售业	-	-
G	交通运输、仓储和邮政业	86,776,012.50	8.72
H	住宿和餐饮业	-	-
I	信息传输、软件和信息技术服务业	45,906,481.02	4.61
J	金融业	89,794,706.00	9.02
K	房地产业	-	-
L	租赁和商务服务业	-	-
M	科学研究和技术服务业	-	-
N	水利、环境和公共设施管理业	20,077.68	0.00
O	居民服务、修理和其他服务业	-	-
P	教育	-	-
Q	卫生和社会工作	-	-
R	文化、体育和娱乐业	-	-
S	综合	-	-
	合计	833,748,582.36	83.75

7.2.2 报告期末按行业分类的港股通投资股票投资组合

注：本基金本报告期末未持有港股通投资股票。

7.3 期末按公允价值占基金资产净值比例大小排序的所有股票投资明细

金额单位：人民币元

序号	股票代码	股票名称	数量（股）	公允价值（元）	占基金资产净值比例（%）
1	600938	中国海油	1,859,481	61,362,873.00	6.16
2	601816	京沪高铁	8,575,600	46,050,972.00	4.63
3	600941	中国移动	426,600	45,859,500.00	4.61
4	000651	格力电器	1,155,300	45,310,866.00	4.55
5	601899	紫金矿业	2,561,600	45,007,312.00	4.52
6	600027	华电国际	6,275,300	43,550,582.00	4.37
7	000338	潍柴动力	2,596,092	42,160,534.08	4.23
8	603338	浙江鼎力	676,200	40,856,004.00	4.10
9	688617	惠泰医疗	83,558	38,110,803.80	3.83
10	600519	贵州茅台	25,367	37,223,282.13	3.74
11	601398	工商银行	5,414,500	30,862,650.00	3.10
12	600023	浙能电力	4,294,894	30,536,696.34	3.07
13	002371	北方华创	94,500	30,229,605.00	3.04
14	001965	招商公路	2,509,425	29,761,780.50	2.99
15	600919	江苏银行	3,804,900	28,270,407.00	2.84
16	000975	银泰黄金	1,702,880	27,739,915.20	2.79
17	002422	科伦药业	827,818	25,107,719.94	2.52
18	000333	美的集团	382,800	24,690,600.00	2.48
19	002966	苏州银行	2,731,010	20,482,575.00	2.06
20	603993	洛阳钼业	2,378,200	20,214,700.00	2.03
21	002463	沪电股份	551,244	20,120,406.00	2.02
22	300760	迈瑞医疗	66,300	19,287,333.00	1.94
23	300274	阳光电源	299,180	18,558,135.40	1.86
24	600377	宁沪高速	870,100	10,963,260.00	1.10
25	601138	工业富联	386,800	10,598,320.00	1.06
26	000543	皖能电力	1,174,700	10,396,095.00	1.04
27	601166	兴业银行	577,700	10,179,074.00	1.02
28	600690	海尔智家	341,600	9,694,608.00	0.97
29	688169	石头科技	24,203	9,502,097.80	0.95
30	688717	艾罗能源	11,303	531,467.06	0.05
31	301589	诺瓦星云	1,244	233,884.44	0.02
32	688692	达梦数据	175	30,612.75	0.00
33	603285	键邦股份	1,287	24,002.55	0.00
34	603350	安乃达	1,051	21,608.56	0.00
35	601033	永兴股份	1,258	20,077.68	0.00
36	688709	成都华微	1,045	19,635.55	0.00
37	688584	上海合晶	866	13,760.74	0.00
38	301538	骏鼎达	150	13,686.00	0.00
39	301565	中仑新材	711	13,494.78	0.00
40	301580	爱迪特	202	13,317.86	0.00

41	603341	龙旗科技	298	11,172.02	0.00
42	688691	灿芯股份	247	10,499.97	0.00
43	301566	达利凯普	576	9,774.72	0.00
44	301392	汇成真空	219	9,123.54	0.00
45	301587	中瑞股份	306	7,729.56	0.00
46	001389	广合科技	222	7,672.32	0.00
47	301539	宏鑫科技	361	7,155.02	0.00
48	301578	辰奕智能	154	6,093.78	0.00
49	688695	中创股份	186	5,868.30	0.00
50	688530	欧莱新材	344	5,538.40	0.00
51	301588	美新科技	257	5,461.25	0.00
52	301502	华阳智能	138	5,220.54	0.00
53	603325	博隆技术	66	4,491.96	0.00
54	603381	永臻股份	178	4,473.14	0.00
55	603344	星德胜	182	4,124.12	0.00
56	001359	平安电工	184	3,790.40	0.00
57	603312	西典新能	130	3,296.80	0.00
58	603082	北自科技	107	3,155.43	0.00
59	001379	腾达科技	213	2,871.24	0.00
60	603375	盛景微	72	2,800.80	0.00
61	001387	雪祺电气	173	2,638.25	0.00
62	000933	神火股份	68	1,375.64	0.00

7.4 报告期内股票投资组合的重大变动

7.4.1 累计买入金额超出期初基金资产净值 2%或前 20 名的股票明细

金额单位：人民币元

序号	股票代码	股票名称	本期累计买入金额	占期初基金资产净值比例(%)
1	601899	紫金矿业	81,031,329.50	7.57
2	300274	阳光电源	73,862,524.59	6.90
3	000338	潍柴动力	64,093,059.04	5.99
4	002371	北方华创	60,651,969.15	5.67
5	300502	新易盛	54,651,228.96	5.11
6	000651	格力电器	53,928,695.95	5.04
7	601666	平煤股份	52,443,051.54	4.90
8	000858	五粮液	48,781,743.00	4.56
9	601816	京沪高铁	47,850,306.00	4.47
10	601138	工业富联	46,863,220.38	4.38
11	600919	江苏银行	46,140,142.95	4.31
12	000933	神火股份	45,515,270.67	4.25
13	688617	惠泰医疗	45,447,339.25	4.25
14	002475	立讯精密	45,046,189.53	4.21
15	001965	招商公路	45,032,498.74	4.21
16	601398	工商银行	44,900,986.00	4.20

17	603993	洛阳钼业	44,842,466.00	4.19
18	600026	中远海能	44,114,309.97	4.12
19	300017	网宿科技	43,711,256.00	4.09
20	600027	华电国际	43,104,906.00	4.03
21	688041	海光信息	40,808,414.07	3.81
22	600690	海尔智家	40,586,737.26	3.79
23	600761	安徽合力	40,099,687.71	3.75
24	002648	卫星化学	38,824,748.40	3.63
25	601857	中国石油	38,102,415.98	3.56
26	000975	银泰黄金	36,971,913.83	3.46
27	300002	神州泰岳	36,441,762.68	3.41
28	002966	苏州银行	34,970,147.80	3.27
29	000625	长安汽车	33,650,961.01	3.15
30	000568	泸州老窖	33,252,790.00	3.11
31	600188	兖矿能源	30,910,786.97	2.89
32	000932	华菱钢铁	30,656,986.10	2.87
33	000157	中联重科	30,611,475.20	2.86
34	002463	沪电股份	30,494,635.55	2.85
35	600809	山西汾酒	30,366,083.00	2.84
36	600023	浙能电力	29,271,418.38	2.74
37	600036	招商银行	28,473,360.00	2.66
38	605117	德业股份	27,708,977.34	2.59
39	002078	太阳纸业	27,596,979.20	2.58
40	002867	周大生	26,736,434.24	2.50
41	600519	贵州茅台	26,180,989.00	2.45
42	600346	恒力石化	26,159,113.67	2.44
43	601838	成都银行	25,424,932.94	2.38
44	000333	美的集团	24,996,103.93	2.34
45	001872	招商港口	23,702,684.51	2.22
46	601601	中国太保	22,960,077.00	2.15

注：“本期累计买入金额”按买入成交金额（成交单价乘以成交数量）填列，不考虑相关交易费用。

7.4.2 累计卖出金额超出期初基金资产净值 2%或前 20 名的股票明细

金额单位：人民币元

序号	股票代码	股票名称	本期累计卖出金额	占期初基金资产净值比例(%)
1	000858	五粮液	81,882,908.30	7.65
2	300017	网宿科技	74,408,988.03	6.95
3	688111	金山办公	65,028,668.05	6.08
4	300002	神州泰岳	60,460,525.77	5.65
5	300502	新易盛	60,454,560.01	5.65
6	601857	中国石油	59,962,524.00	5.60

7	688617	惠泰医疗	57,732,961.39	5.40
8	600600	青岛啤酒	57,620,620.19	5.39
9	688041	海光信息	56,101,501.74	5.24
10	300274	阳光电源	55,548,072.27	5.19
11	601666	平煤股份	51,592,415.48	4.82
12	600026	中远海能	49,090,340.54	4.59
13	000933	神火股份	48,923,251.80	4.57
14	601899	紫金矿业	47,717,627.00	4.46
15	601138	工业富联	44,067,926.26	4.12
16	600129	太极集团	41,745,983.00	3.90
17	600761	安徽合力	40,479,850.97	3.78
18	601288	农业银行	40,446,782.50	3.78
19	000625	长安汽车	40,145,046.84	3.75
20	002648	卫星化学	39,774,530.40	3.72
21	601816	京沪高铁	39,553,450.00	3.70
22	002475	立讯精密	38,554,514.05	3.60
23	600886	国投电力	38,163,998.70	3.57
24	600188	兖矿能源	35,169,612.26	3.29
25	000568	泸州老窖	35,015,251.94	3.27
26	600690	海尔智家	34,227,657.40	3.20
27	002078	太阳纸业	33,231,541.65	3.11
28	002371	北方华创	33,197,750.82	3.10
29	300394	天孚通信	31,717,520.96	2.96
30	603259	药明康德	31,419,418.53	2.94
31	600809	山西汾酒	30,580,604.20	2.86
32	600519	贵州茅台	30,278,829.60	2.83
33	000932	华菱钢铁	30,265,916.99	2.83
34	605117	德业股份	30,077,521.30	2.81
35	002867	周大生	29,934,253.00	2.80
36	300308	中际旭创	29,197,088.15	2.73
37	601838	成都银行	28,549,881.00	2.67
38	000157	中联重科	28,322,886.37	2.65
39	603993	洛阳钼业	27,983,206.00	2.62
40	600036	招商银行	27,174,934.00	2.54
41	002262	恩华药业	26,646,526.00	2.49
42	002050	三花智控	26,275,744.00	2.46
43	600276	恒瑞医药	26,266,957.30	2.46
44	600938	中国海油	24,544,200.00	2.29
45	688235	百济神州	24,504,840.35	2.29
46	000338	潍柴动力	24,392,991.00	2.28
47	001872	招商港口	23,732,429.66	2.22
48	603027	千禾味业	23,418,733.40	2.19
49	300782	卓胜微	23,237,658.12	2.17

50	601601	中国太保	23,175,759.00	2.17
51	601006	大秦铁路	22,987,009.00	2.15
52	603019	中科曙光	22,594,489.00	2.11
53	600346	恒力石化	22,365,087.00	2.09

注：“本期累计卖出金额”按卖出成交金额（成交单价乘以成交数量）填列，不考虑相关交易费用。

7.4.3 买入股票的成本总额及卖出股票的收入总额

单位：人民币元

买入股票成本（成交）总额	2,559,675,166.02
卖出股票收入（成交）总额	2,737,423,509.72

注：“买入股票成本”、“卖出股票收入”均按买卖成交金额（成交单价乘以成交数量）填列，不考虑相关交易费用。

7.5 期末按债券品种分类的债券投资组合

注：本基金本报告期末未持有债券。

7.6 期末按公允价值占基金资产净值比例大小排序的前五名债券投资明细

注：本基金本报告期末未持有债券。

7.7 期末按公允价值占基金资产净值比例大小排序的所有资产支持证券投资明细

注：本基金本报告期末未持有资产支持证券。

7.8 报告期末按公允价值占基金资产净值比例大小排序的前五名贵金属投资明细

注：本基金本报告期末未持有贵金属。

7.9 期末按公允价值占基金资产净值比例大小排序的前五名权证投资明细

注：本基金本报告期末未持有权证。

7.10 本基金投资股指期货的投资政策

本基金尚未在基金合同中明确股指期货的投资策略、比例限制、信息披露等，本基金暂不参与股指期货交易。

7.11 报告期末本基金投资的国债期货交易情况说明

7.11.1 本期国债期货投资政策

本基金尚未在基金合同中明确国债期货的投资策略、比例限制、信息披露等，本基金暂不参与国债期货交易。

7.11.2 本期国债期货投资评价

本基金本报告期末未持有国债期货。

7.12 投资组合报告附注

7.12.1 基金投资的前十名证券的发行主体本期是否出现被监管部门立案调查，或在报告编制日前一年内受到公开谴责、处罚的情形

本基金投资的前十名证券的发行主体本期没有出现被监管部门立案调查，或在报告编制日前一年内受到公开谴责、处罚的情形。

7.12.2 基金投资的前十名股票是否超出基金合同规定的备选股票库

本基金投资的前十名股票没有超出基金合同规定的备选股票库。

7.12.3 期末其他各项资产构成

单位：人民币元

序号	名称	金额
1	存出保证金	304,319.60
2	应收清算款	-
3	应收股利	-
4	应收利息	-
5	应收申购款	226,938.85
6	其他应收款	-
7	待摊费用	-
8	其他	-
9	合计	531,258.45

7.12.4 期末持有的处于转股期的可转换债券明细

注：本基金本报告期末未持有处于转股期的可转换债券。

7.12.5 期末前十名股票中存在流通受限情况的说明

注：本基金本报告期末前十名股票中不存在流通受限的情况。

7.12.6 投资组合报告附注的其他文字描述部分

由于四舍五入的原因，分项之和与合计项之间可能存在尾差。

§ 8 基金份额持有人信息

8.1 期末基金份额持有人户数及持有人结构

份额单位：份

份额级别	持有人户数 (户)	户均持有的基金 份额	持有人结构			
			机构投资者		个人投资者	
			持有份额	占总份 额比例 (%)	持有份额	占总 份额 比例 (%)
民生加银	157,176	1,974.80	4,350,188.48	1.40	306,041,424.08	98.60

景气行业混合 A						
民生加银景气行业混合 C	4,532	1,158.22	3,242,928.10	61.78	2,006,136.03	38.22
合计	161,708	1,951.92	7,593,116.58	2.41	308,047,560.11	97.59

注：机构/个人投资者持有份额占总份额比例的计算中，对下属分级基金，比例的分母采用各自级别的份额，对合计数，比例的分母采用下属分级基金份额的合计数（即期末基金份额总额）。

8.2 期末基金管理人的从业人员持有本基金的情况

项目	份额级别	持有份额总数（份）	占基金总份额比例（%）
基金管理人所有从业人员持有本基金	民生加银景气行业混合 A	197,945.36	0.0638
	民生加银景气行业混合 C	8,305.18	0.1582
	合计	206,250.54	0.0653

8.3 期末基金管理人的从业人员持有本开放式基金份额总量区间情况

项目	份额级别	持有基金份额总量的数量区间（万份）
本公司高级管理人员、基金投资和研究部门负责人持有本开放式基金	民生加银景气行业混合 A	0~10
	民生加银景气行业混合 C	0
	合计	0~10
本基金基金经理持有本开放式基金	民生加银景气行业混合 A	0~10
	民生加银景气行业混合 C	0
	合计	0~10

§9 开放式基金份额变动

单位：份

项目	民生加银景气行业混合 A	民生加银景气行业混合 C
基金合同生效日（2011年11月22日）基金份额总额	3,199,273,709.50	-
本报告期期初基金份额总额	357,887,044.97	2,075,564.81
本报告期基金总申购份额	10,262,982.36	5,233,050.27
减：本报告期基金总	57,758,414.77	2,059,550.95

赎回份额		
本报告期基金拆分变动份额	-	-
本报告期期末基金份额总额	310,391,612.56	5,249,064.13

§ 10 重大事件揭示

10.1 基金份额持有人大会决议

报告期内无基金份额持有人大会决议。

10.2 基金管理人、基金托管人的专门基金托管部门的重大人事变动

本基金管理人于 2024 年 3 月 5 日发布公告，自 2024 年 3 月 4 日起宋永明先生不再担任公司副总经理。

报告期内，本基金托管人的专门基金托管部门无重大人事变动。

10.3 涉及基金管理人、基金财产、基金托管业务的诉讼

报告期内，无涉及基金管理人、基金财产、基金托管业务的诉讼。

10.4 基金投资策略的改变

本报告期基金投资策略没有改变。

10.5 为基金进行审计的会计师事务所情况

本报告期本基金所聘用的会计师事务所未发生改变。

10.6 管理人、托管人及其高级管理人员受稽查或处罚等情况

10.6.1 管理人及其高级管理人员受稽查或处罚等情况

注：本报告期内，本基金管理人及其高级管理人员未受到稽查或处罚。

10.6.2 托管人及其高级管理人员受稽查或处罚等情况

注：本报告期内，托管人及其高级管理人员在开展基金托管业务过程中未受到相关监管部门稽查或处罚。

10.7 基金租用证券公司交易单元的有关情况

10.7.1 基金租用证券公司交易单元进行股票投资及佣金支付情况

金额单位：人民币元

券商名称	交易单元数量	股票交易		应支付该券商的佣金		备注
		成交金额	占当期股票成交总额的比例 (%)	佣金	占当期佣金总量的比例 (%)	

中信建投	4	689,765,877.18	13.03	513,045.35	12.82	-
开源证券	2	589,952,069.62	11.14	435,840.02	10.89	-
中信证券	3	576,105,204.06	10.88	429,702.38	10.74	-
中金公司	2	514,705,585.91	9.72	383,929.00	9.59	-
民生证券	1	513,715,305.49	9.70	485,927.91	12.14	-
国投证券	2	432,816,453.48	8.17	320,029.23	8.00	-
长江证券	1	351,696,483.63	6.64	258,818.66	6.47	-
宏信证券	2	244,714,092.56	4.62	180,095.55	4.50	-
东方财富证券	1	223,050,531.89	4.21	164,146.56	4.10	-
申万宏源	2	221,553,587.65	4.18	163,998.15	4.10	-
国泰君安	1	181,552,559.73	3.43	135,422.41	3.38	-
国联证券	1	154,947,486.97	2.93	114,024.92	2.85	-
浙商证券	2	148,244,439.12	2.80	110,561.41	2.76	-
东北证券	4	146,430,704.99	2.77	78,472.30	1.96	-
华西证券	1	90,929,481.36	1.72	67,828.67	1.69	-
广发证券	1	84,151,664.82	1.59	62,765.38	1.57	-
中泰证券	1	67,487,456.77	1.27	50,337.82	1.26	-
海通证券	1	63,361,547.98	1.20	47,260.18	1.18	-
财达证券	2	-	-	-	-	-
长城证券	2	-	-	-	-	-
诚通证券	2	-	-	-	-	-
川财证券	2	-	-	-	-	-
东方证券	1	-	-	-	-	-
东吴证券	1	-	-	-	-	-
东兴证券	1	-	-	-	-	-
方正证券	1	-	-	-	-	-

光大证券	1	-	-	-	-	-
国海证券	2	-	-	-	-	-
国金证券	2	-	-	-	-	-
国盛证券	2	-	-	-	-	-
国信证券	1	-	-	-	-	-
华创证券	1	-	-	-	-	-
华泰证券	4	-	-	-	-	-
平安证券	1	-	-	-	-	-
首创证券	2	-	-	-	-	-
太平洋证 券	2	-	-	-	-	-
天风证券	2	-	-	-	-	-
西部证券	1	-	-	-	-	-
西南证券	1	-	-	-	-	-
信达证券	2	-	-	-	-	-
兴业证券	1	-	-	-	-	-
银河证券	2	-	-	-	-	-
英大证券	2	-	-	-	-	-
招商证券	1	-	-	-	-	-
中银国际	2	-	-	-	-	-

注：由于四舍五入的原因，百分比分项之和与合计可能有尾差。

①为了贯彻中国证监会的有关规定，我公司制定了选择券商的标准，即：

i 实力雄厚，信誉良好，注册资本不少于 3 亿元人民币；

ii 研究实力较强，有固定的研究机构和专门的研究人员，能及时为投资组合提供高质量的资讯服务，包括宏观经济报告、行业报告、市场分析、个股分析报告、市场数据统计及其它专门报告等，并能根据投资组合投资的特定要求，提供专门研究报告；

iii 财务状况良好，各项财务指标显示公司经营状况稳定；

iv 经营行为规范，内部管理规范、严格，具备健全的内部控制制度，并能满足投资组合运作高度保密的要求；

v 具备投资组合运作所需的高效、安全的通讯条件，交易设施符合代理投资组合进行证券交易的要求，并能为基金公司投资提供全面的信息服务。

②券商专用交易单元选择程序：

i 本基金管理人根据上述标准进行评估并确定选用的券商；

ii 本基金管理人与被选择的券商签订交易单元租用协议。

③本基金本期新增首创证券上海和深圳各一个交易单元，减少华鑫证券上海和深圳各一个交易单元、申港证券深圳一个交易单元、诚通证券深圳一个交易单元。

10.7.2 基金租用证券公司交易单元进行其他证券投资的情况

金额单位：人民币元

券商名称	债券交易		债券回购交易		权证交易	
	成交金额	占当期债券成交总额的比例(%)	成交金额	占当期债券回购成交总额的比例(%)	成交金额	占当期权证成交总额的比例(%)
中信建投	-	-	-	-	-	-
开源证券	-	-	-	-	-	-
中信证券	-	-	-	-	-	-
中金公司	-	-	-	-	-	-
民生证券	-	-	-	-	-	-
国投证券	-	-	-	-	-	-
长江证券	-	-	-	-	-	-
宏信证券	-	-	-	-	-	-
东方财富证券	-	-	-	-	-	-
申万宏源	-	-	-	-	-	-
国泰君安	-	-	-	-	-	-
国联证券	-	-	-	-	-	-
浙商证券	-	-	-	-	-	-
东北证券	-	-	-	-	-	-
华西证券	-	-	-	-	-	-
广发证券	-	-	-	-	-	-
中泰证券	-	-	-	-	-	-
海通证券	-	-	-	-	-	-
财达证	-	-	-	-	-	-

券						
长城证 券	-	-	-	-	-	-
诚通证 券	-	-	-	-	-	-
川财证 券	-	-	-	-	-	-
东方证 券	-	-	-	-	-	-
东吴证 券	-	-	-	-	-	-
东兴证 券	-	-	-	-	-	-
方正证 券	-	-	-	-	-	-
光大证 券	-	-	-	-	-	-
国海证 券	-	-	-	-	-	-
国金证 券	-	-	-	-	-	-
国盛证 券	-	-	-	-	-	-
国信证 券	-	-	-	-	-	-
华创证 券	-	-	-	-	-	-
华泰证 券	-	-	-	-	-	-
平安证 券	-	-	-	-	-	-
首创证 券	-	-	-	-	-	-
太平洋 证券	-	-	-	-	-	-
天风证 券	-	-	-	-	-	-
西部证 券	-	-	-	-	-	-
西南证 券	-	-	-	-	-	-
信达证 券	-	-	-	-	-	-
兴业证	-	-	-	-	-	-

券						
银河证 券	-	-	-	-	-	-
英大证 券	-	-	-	-	-	-
招商证 券	-	-	-	-	-	-
中银国 际	-	-	-	-	-	-

10.8 其他重大事件

序号	公告事项	法定披露方式	法定披露日期
1	民生加银基金管理有限公司旗下部分基金 2023 年第 4 季度报告提示性公告	中国证监会规定媒介	2024 年 1 月 22 日
2	民生加银景气行业混合型证券投资基金 2023 年第 4 季度报告	中国证监会规定媒介	2024 年 1 月 22 日
3	民生加银基金管理有限公司旗下部分基金 2023 年年度报告提示性公告	中国证监会规定媒介	2024 年 3 月 29 日
4	民生加银景气行业混合型证券投资基金 2023 年年度报告	中国证监会规定媒介	2024 年 3 月 29 日
5	民生加银基金管理有限公司旗下部分基金 2024 年第 1 季度报告提示性公告	中国证监会规定媒介	2024 年 4 月 22 日
6	民生加银景气行业混合型证券投资基金 2024 年第 1 季度报告	中国证监会规定媒介	2024 年 4 月 22 日
7	民生加银景气行业混合型证券投资基金(A 类份额)基金产品资料概要更新	中国证监会规定媒介	2024 年 6 月 28 日
8	民生加银景气行业混合型证券投资基金(C 类份额)基金产品资料概要更新	中国证监会规定媒介	2024 年 6 月 28 日
9	民生加银景气行业混合型证券投资基金更新招募说明书(2024 年第 1 号)	中国证监会规定媒介	2024 年 6 月 28 日

§ 11 影响投资者决策的其他重要信息

11.1 报告期内单一投资者持有基金份额比例达到或超过 20%的情况

注：本基金本报告期内不存在持有基金份额比例达到或者超过 20%的单一投资者的情况。

11.2 影响投资者决策的其他重要信息

无。

§ 12 备查文件目录

12.1 备查文件目录

- (1) 中国证监会核准基金募集的文件；

- (2) 《民生加银景气行业混合型证券投资基金招募说明书》;
- (3) 《民生加银景气行业混合型证券投资基金基金合同》;
- (4) 《民生加银景气行业混合型证券投资基金托管协议》;
- (5) 法律意见书;
- (6) 基金管理人业务资格批件、营业执照;
- (7) 基金托管人业务资格批件、营业执照。

12.2 存放地点

备查文件存放于基金管理人和/或基金托管人的住所。

12.3 查阅方式

投资者可到基金管理人和/或基金托管人的办公场所、营业场所及网站免费查阅备查文件。在支付工本费后，投资者可在合理时间内取得备查文件的复制件或复印件。

民生加银基金管理有限公司

2024 年 8 月 30 日