

南方安泰混合型证券投资基金 2024 年 中期报告

2024 年 06 月 30 日

基金管理人：南方基金管理股份有限公司

基金托管人：中国建设银行股份有限公司

送出日期：2024 年 8 月 31 日

§ 1 重要提示及目录

1.1 重要提示

基金管理人的董事会及董事保证本报告所载资料不存在虚假记载、误导性陈述或重大遗漏，并对其内容的真实性、准确性和完整性承担个别及连带的法律责任。本中期报告已经三分之二以上独立董事签字同意，并由董事长签发。

基金托管人中国建设银行股份有限公司根据本基金合同规定，于 2024 年 8 月 29 日复核了本报告中的财务指标、净值表现、利润分配情况、财务会计报告、投资组合报告等内容，保证复核内容不存在虚假记载、误导性陈述或者重大遗漏。

基金管理人承诺以诚实信用、勤勉尽责的原则管理和运用基金资产，但不保证基金一定盈利。

基金的过往业绩并不代表其未来表现。投资有风险，投资者在作出投资决策前应仔细阅读本基金的招募说明书及其更新。

本报告中财务资料未经审计。

本报告期自 2024 年 1 月 1 日起至 6 月 30 日止。

1.2 目录

目录

§1 重要提示及目录.....	1
1.1 重要提示.....	1
1.2 目录.....	2
§2 基金简介.....	4
2.1 基金基本情况.....	4
2.2 基金产品说明.....	4
2.3 基金管理人和基金托管人.....	5
2.4 信息披露方式.....	5
2.5 其他相关资料.....	5
§3 主要财务指标和基金净值表现.....	5
3.1 主要会计数据和财务指标.....	6
3.2 基金净值表现.....	7
§4 管理人报告.....	9
4.1 基金管理人及基金经理情况.....	9
4.2 管理人对报告期内本基金运作合规守信情况的说明.....	11
4.3 管理人对报告期内公平交易情况的专项说明.....	11
4.4 管理人对报告期内基金的投资策略和业绩表现的说明.....	11
4.5 管理人对宏观经济、证券市场及行业走势的简要展望.....	13
4.6 管理人对报告期内基金估值程序等事项的说明.....	13
4.7 管理人对报告期内基金利润分配情况的说明.....	14
4.8 报告期内基金持有人数或基金资产净值预警说明.....	14
§5 托管人报告.....	14
5.1 报告期内本基金托管人合规守信情况声明.....	14
5.2 托管人对报告期内本基金投资运作合规守信、净值计算、利润分配等情况的说明.....	14
5.3 托管人对本中期报告中财务信息等内容的真实、准确和完整发表意见.....	15
§6 中期财务会计报告（未经审计）.....	15
6.1 资产负债表.....	15
6.2 利润表.....	16
6.3 净资产变动表.....	18
6.4 报表附注.....	20
§7 投资组合报告.....	41
7.1 期末基金资产组合情况.....	41
7.2 报告期末按行业分类的股票投资组合.....	41
7.3 期末按公允价值占基金资产净值比例大小排序的所有股票投资明细.....	42
7.4 报告期内股票投资组合的重大变动.....	45
7.5 期末按债券品种分类的债券投资组合.....	46
7.6 期末按公允价值占基金资产净值比例大小排序的前五名债券投资明细.....	46
7.7 期末按公允价值占基金资产净值比例大小排序的所有资产支持证券投资明细.....	47
7.8 报告期末按公允价值占基金资产净值比例大小排序的前五名贵金属投资明细.....	47
7.9 期末按公允价值占基金资产净值比例大小排序的前五名权证投资明细.....	47

7.10 本基金投资股指期货的投资政策.....	47
7.11 报告期末本基金投资的国债期货交易情况说明.....	47
7.12 投资组合报告附注.....	47
§8 基金份额持有人信息.....	49
8.1 期末基金份额持有人户数及持有人结构.....	49
8.2 期末基金管理人的从业人员持有本基金的情况.....	49
8.3 期末基金管理人的从业人员持有本开放式基金份额总量区间情况.....	49
§9 开放式基金份额变动.....	50
§10 重大事件揭示.....	50
10.1 基金份额持有人大会决议.....	50
10.2 基金管理人、基金托管人的专门基金托管部门的重大人事变动.....	50
10.3 涉及基金管理人、基金财产、基金托管业务的诉讼.....	50
10.4 基金投资策略的改变.....	50
10.5 为基金进行审计的会计师事务所情况.....	50
10.6 管理人、托管人及其高级管理人员受稽查或处罚等情况.....	51
10.7 基金租用证券公司交易单元的有关情况.....	51
10.8 其他重大事件.....	53
§11 影响投资者决策的其他重要信息.....	54
11.1 报告期内单一投资者持有基金份额比例达到或超过 20%的情况.....	54
11.2 影响投资者决策的其他重要信息.....	54
§12 备查文件目录.....	55
12.1 备查文件目录.....	55
12.2 存放地点.....	55
12.3 查阅方式.....	55

§ 2 基金简介

2.1 基金基本情况

基金名称	南方安泰混合型证券投资基金	
基金简称	南方安泰混合	
基金主代码	003161	
交易代码	003161	
基金运作方式	契约型开放式	
基金合同生效日	2016 年 9 月 22 日	
基金管理人	南方基金管理股份有限公司	
基金托管人	中国建设银行股份有限公司	
报告期末基金份额总额	2,956,528,192.39 份	
基金合同存续期	不定期	
下属分级基金的基金简称	南方安泰混合 A	南方安泰混合 C
下属分级基金的交易代码	003161	012220
报告期末下属分级基金的份 额总额	2,673,405,753.82 份	283,122,438.57 份

2.2 基金产品说明

投资目标	本基金主要投资于债券等固定收益类金融工具，辅助投资于精选的股票，通过灵活的资产配置与严谨的风险管理，力求实现基金资产持续稳定增值，为投资者提供稳健的养老理财工具。
投资策略	本基金在资产配置方面采用优化的恒定比例投资组合保险策略（优化 CPPI）。CPPI 策略是国际通行的一种投资组合保险策略，优化的 CPPI 策略是对 CPPI 策略的一种优化，它主要是通过金融工程技术和数量分析等工具，根据市场的波动来动态调整风险资产与稳健资产在投资组合中的比重，以确保投资组合在一段时间以后的价值不低于事先设定的某一目标价值，以达到增强组合收益的效果。该策略的具体实施主要有以下步骤：第一步，确定基金价值底线。根据投资组合期末最低目标价值和合理的折现率设定当前应持有的稳健资产的数量，即投资组合的价值底线，计算投资组合现时净值超过价值底线的数额。第二步，确定风险资产。将相当于净值超过价值底线的数额特定倍数的资金投资于风险资产（如股票等），以实现最低目标价值的增值。第三步，调整风险乘数及资产配置比例。本基金将根据市场波动的特点以及预期的风险与收益的匹配关系，定期计算风险乘数上限并对实际风险乘数进行监控，一旦实际风险乘数超过当期风险乘数上限，则重复前两个步骤的操作，对风险乘数进而整体资产配置比例进行动态调整。
业绩比较基准	沪深 300 指数收益率×15%+上证国债指数收益率×85%
风险收益特征	本基金为债券投资为主的混合型基金，属于中低风险、中低收益预期的基金品种，其风险收益预期高于货币市场基金和债券型基金，低于股票型基金。前款有关风险收益特征的表述是基于投资范围、投资比例、证

	券市场普遍规律等做出的概述性描述，代表了一般市场情况下本基金的长期风险收益特征。销售机构(包括基金管理人直销机构和其他销售机构)根据相关法律法规对本基金进行风险评价，不同销售机构采用的评价方法也不同，因此销售机构的风险等级评价与基金法律文件中风险收益特征的表述可能存在不同。本基金的风险等级可能有相应变化，具体风险评级结果应以销售机构的评级结果为准。
--	---

2.3 基金管理人和基金托管人

项目	基金管理人	基金托管人
名称	南方基金管理股份有限公司	中国建设银行股份有限公司
信息披露负责人	姓名	常克川
	联系电话	0755-82763888
	电子邮箱	manager@southernfund.com
客户服务电话	400-889-8899	021-60637228
传真	0755-82763889	021-60635778
注册地址	深圳市福田区莲花街道益田路 5999 号基金大厦 32-42 楼	北京市西城区金融大街 25 号
办公地址	深圳市福田区莲花街道益田路 5999 号基金大厦 32-42 楼	北京市西城区闹市口大街 1 号院 1 号楼
邮政编码	518017	100033
法定代表人	周易	张金良

2.4 信息披露方式

本基金选定的信息披露报纸名称	证券时报
登载基金中期报告正文的管理人互联网网址	http://www.nffund.com
基金中期报告备置地点	基金管理人、基金托管人的办公地址、基金上市交易的证券交易所（如有）

2.5 其他相关资料

项目	名称	办公地址
注册登记机构	南方基金管理股份有限公司	深圳市福田区莲花街道益田路 5999 号基金大厦 32-42 楼

§ 3 主要财务指标和基金净值表现

3.1 主要会计数据和财务指标

金额单位：人民币元

1、南方安泰混合 A

3.1.1 期间数据和指标	报告期(2024 年 1 月 1 日 - 2024 年 6 月 30 日)
本期已实现收益	5,248,548.72
本期利润	130,799,413.42
加权平均基金份额本期利润	0.0456
本期加权平均净值利润率	4.03%
本期基金份额净值增长率	4.04%
3.1.2 期末数据和指标	报告期末(2024 年 6 月 30 日)
期末可供分配利润	35,786,739.50
期末可供分配基金份额利润	0.0133
期末基金资产净值	3,018,488,445.75
期末基金份额净值	1.1291
3.1.3 累计期末指标	报告期末(2024 年 6 月 30 日)
基金份额累计净值增长率	51.91%

2、南方安泰混合 C

3.1.1 期间数据和指标	报告期(2024 年 1 月 1 日 - 2024 年 6 月 30 日)
本期已实现收益	-1,615,720.69
本期利润	16,897,771.11
加权平均基金份额本期利润	0.0410
本期加权平均净值利润率	3.66%
本期基金份额净值增长率	3.82%
3.1.2 期末数据和指标	报告期末(2024 年 6 月 30 日)
期末可供分配利润	3,202,268.31
期末可供分配基金份额利润	0.0113
期末基金资产净值	318,963,504.27
期末基金份额净值	1.1266
3.1.3 累计期末指标	报告期末(2024 年 6 月 30 日)
基金份额累计净值增长率	4.53%

注：1、基金业绩指标不包括持有人认（申）购或交易基金的各项费用，计入费用后实际收益水平要低于所列数字；

2、本期已实现收益指基金本期利息收入、投资收益、其他收入（不含公允价值变动收益）扣除相关费用和信用减值损失后的余额，本期利润为本期已实现收益加上本期公允价值变动收益；

3、对期末可供分配利润，采用期末资产负债表中未分配利润与未分配利润中已实现部分的孰低数；

4、本基金从 2021 年 5 月 10 日起新增 C 类份额，C 类份额自 2021 年 5 月 11 日起存续。

3.2 基金净值表现

3.2.1 基金份额净值增长率及其与同期业绩比较基准收益率的比较

南方安泰混合 A

阶段	份额净值 增长率①	份额净值 增长率标 准差②	业绩比较 基准收益 率③	业绩比较 基准收益 率标准差 ④	①-③	②-④
过去一个月	-0.44%	0.15%	0.08%	0.07%	-0.52%	0.08%
过去三个月	1.57%	0.18%	1.33%	0.11%	0.24%	0.07%
过去六个月	4.04%	0.22%	3.54%	0.13%	0.50%	0.09%
过去一年	1.98%	0.20%	3.24%	0.13%	-1.26%	0.07%
过去三年	4.55%	0.22%	6.11%	0.16%	-1.56%	0.06%
自基金合同 生效起至今	51.91%	0.24%	31.65%	0.17%	20.26%	0.07%

南方安泰混合 C

阶段	份额净值 增长率①	份额净值 增长率标 准差②	业绩比较 基准收益 率③	业绩比较 基准收益 率标准差 ④	①-③	②-④
过去一个月	-0.48%	0.15%	0.08%	0.07%	-0.56%	0.08%
过去三个月	1.48%	0.18%	1.33%	0.11%	0.15%	0.07%
过去六个月	3.82%	0.22%	3.54%	0.13%	0.28%	0.09%
过去一年	1.57%	0.20%	3.24%	0.13%	-1.67%	0.07%
过去三年	3.30%	0.22%	6.11%	0.16%	-2.81%	0.06%
自基金合同 生效起至今	4.53%	0.22%	7.23%	0.16%	-2.70%	0.06%

3.2.2 自基金合同生效以来基金份额累计净值增长率变动及其与同期业绩比较基准收益率变动的比较

南方安泰混合A累计净值增长率与同期业绩比较基准收益率的历史走势对比图

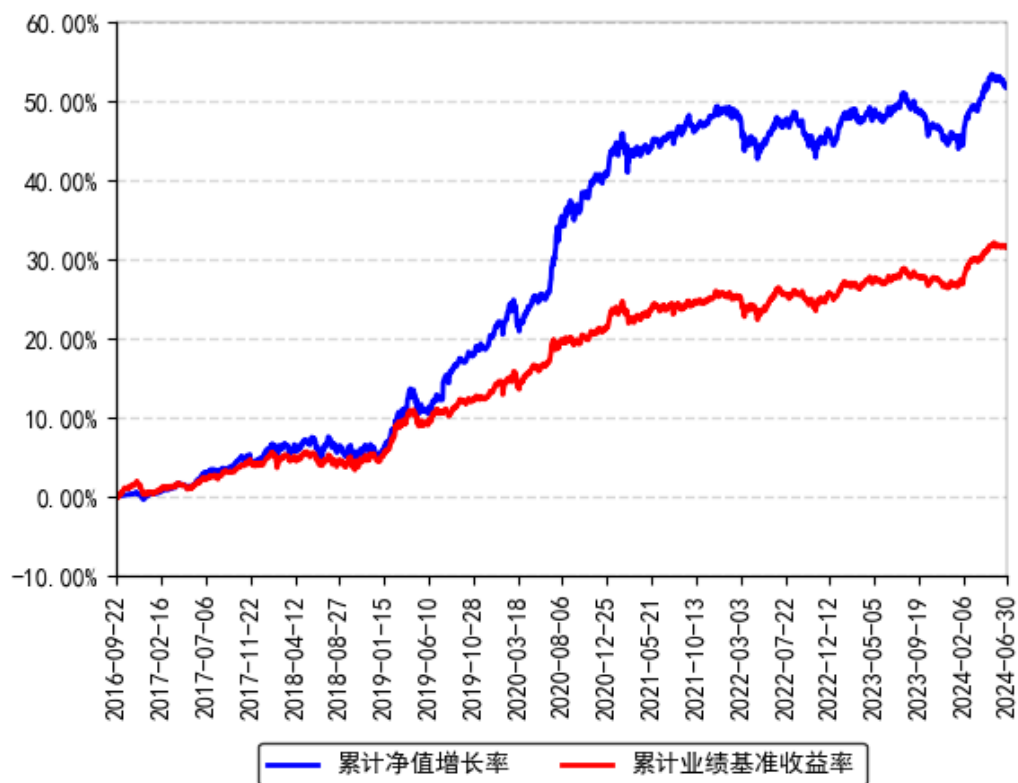

南方安泰混合C累计净值增长率与同期业绩比较基准收益率的历史走势对比图

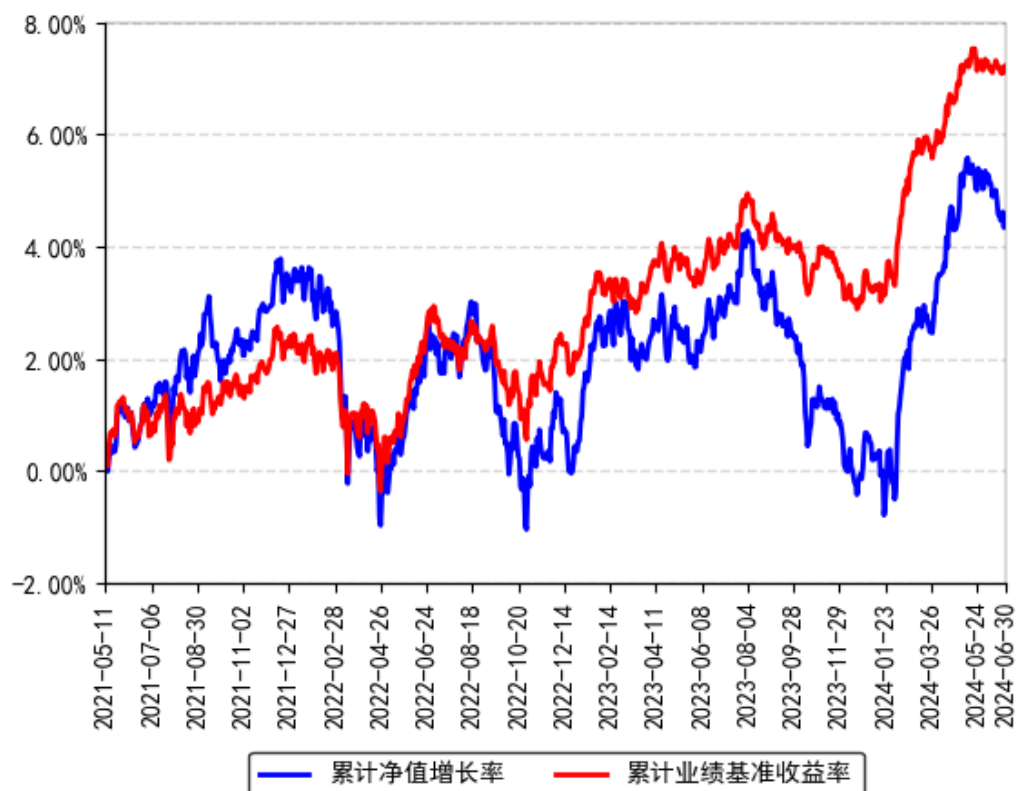

注：本基金从 2021 年 5 月 10 日起新增 C 类份额，C 类份额自 2021 年 5 月 11 日起存续。

§ 4 管理人报告

4.1 基金管理人及基金经理情况

4.1.1 基金管理人及其管理基金的经验

1998 年 3 月 6 日，经中国证监会批准，南方基金管理有限公司作为国内首批规范的基金管理公司正式成立，成为我国“新基金时代”的起始标志。

2018 年 1 月，公司整体变更设立为南方基金管理股份有限公司。目前，公司总部设在深圳，在北京、上海、深圳、南京、成都、合肥等地设有分公司，在香港和深圳前海设有子公司——南方东英资产管理有限公司（香港子公司）和南方资本管理有限公司（深圳子公司）。其中，南方东英是境内基金公司获批成立的第一家境外分支机构。

南方基金管理股份有限公司旗下管理公募基金、全国社保、基本养老保险、企业年金、职业年金和专户组合，已发展成为产品种类丰富、业务领域全面、经营业绩优秀、资产管理规模位居前列的基金管理公司之一。

4.1.2 基金经理（或基金经理小组）及基金经理助理简介

姓名	职务	任本基金的基金经理（助理）期限		证券从业年限	说明
		任职日期	离任日期		
孙鲁闽	本基金基金经理	2016 年 9 月 22 日	-	21 年	南开大学理学和经济学双学士、澳大利亚新南威尔士大学商学硕士，具有基金从业资格。曾任职于厦门国际银行福州分行，2003 年 4 月加入南方基金，历任行业研究员、南方高增和南方隆元的基金经理助理、专户投资管理部总监助理、权益投资部副总监，现任联席首席投资官、董事总经理、投顾业务投资决策委员会主席；2007 年 12 月 17 日至 2010 年 12 月 14 日，任投资经理。2011 年 6 月 21 日至 2017 年 7 月 15 日，任南方保本基金经理；2015 年 12 月 23 日至 2017 年 12 月 30 日，任南方瑞利保本基金经理；2015 年 5 月 29 日至 2018 年 6 月 5 日，任南方丰合保本基金经理；2016 年 1 月 11 日至 2019 年 1 月 18 日，任南方益和保本基金经理；2010 年 12 月 14 日至 2019 年 5 月 30 日，任南方避险基金经理；2018 年 6 月 15 日至 2019 年 7 月 5 日，任南方甌智混合基金经理；2017 年 12 月 30 日至 2019 年 9 月 23 日，任

				<p>南方瑞利混合基金经理；2018 年 6 月 5 日至 2019 年 9 月 23 日，任南方新蓝筹混合基金经理；2018 年 6 月 8 日至 2019 年 9 月 23 日，任南方改革机遇基金经理；2019 年 1 月 18 日至 2019 年 9 月 23 日，任南方益和混合基金经理；2018 年 11 月 5 日至 2020 年 4 月 1 日，任南方固胜定期开放混合基金经理；2015 年 4 月 17 日至 2020 年 5 月 15 日，任南方利淘基金经理；2015 年 5 月 20 日至 2020 年 5 月 15 日，任南方利鑫基金经理；2017 年 7 月 13 日至 2020 年 5 月 15 日，任南方安睿混合基金经理；2018 年 1 月 29 日至 2020 年 5 月 15 日，任南方融尚再融资基金经理；2019 年 7 月 5 日至 2020 年 5 月 15 日，任南方甄智混合基金经理；2016 年 11 月 15 日至 2021 年 2 月 26 日，任南方安裕混合基金经理；2020 年 3 月 5 日至 2023 年 8 月 18 日，任南方宝丰混合基金经理；2016 年 9 月 22 日至今，任南方安泰混合基金经理；2019 年 5 月 30 日至今，任南方致远混合基金经理；2020 年 9 月 11 日至今，兼任投资经理；2021 年 1 月 6 日至今，任南方宁悦一年持有期混合基金经理；2021 年 6 月 8 日至今，任南方宝恒混合基金经理；2021 年 6 月 21 日至今，任南方佳元 6 个月持有债券基金经理；2022 年 2 月 25 日至今，任南方宝裕混合基金经理。</p>	
杨旭	本基金基金经理	2020 年 9 月 25 日	-	15 年	<p>伦敦政治经济学院硕士，具有基金从业资格。曾就职于中国银行股份有限公司总行、华夏基金管理有限公司，历任中国银行总行金融市场总部投资经理、司库投资经理，华夏基金机构债券投资部养老金、年金、专户投资经理。2019 年 12 月加入南方基金，2020 年 2 月 19 日至 2020 年 9 月 25 日，任投资经理；2020 年 9 月 25 日至今，任南方安泰混合基金经理；2022 年 4 月 1 日至今，任南方佳元 6 个月持有债券基金经理。</p>

注：1、本基金首任基金经理的任职日期为本基金合同生效日，后任基金经理的任职日期以及历任基金经理的离任日期为公司相关会议作出决定的公告（生效）日期；

2、证券从业年限计算标准遵从中国证监会《证券投资基金经营机构董事、监事、高级管理人员及从业人员监督管理办法》中关于证券投资基金从业人员范围的相关规定。

4.1.3 期末兼任私募资产管理计划投资经理的基金经理同时管理的产品情况

姓名	产品类型	产品数量（只）	资产净值(元)	任职时间
孙鲁闽	公募基金	6	7,980,935,815.53	2010年12月14日
	私募资产管理计划	-	-	-
	其他组合	34	116,277,244,704.87	2007年12月27日
	合计	40	124,258,180,520.40	-

4.2 管理人对报告期内本基金运作合规守信情况的说明

本报告期内，本基金管理人严格遵守《中华人民共和国证券投资基金法》等有关法律法规、中国证监会和本基金基金合同的规定，本着诚实信用、勤勉尽责的原则管理和运用基金资产，在严格控制风险的基础上，为基金份额持有人谋求最大利益。本报告期内，本基金运作整体合法合规，没有损害基金份额持有人利益。基金的投资范围、投资比例及投资组合符合有关法律法规及基金合同的规定。

4.3 管理人对报告期内公平交易情况的专项说明

4.3.1 公平交易制度的执行情况

本报告期内，本基金管理人严格执行《证券投资基金管理公司公平交易制度指导意见》，完善相应制度及流程，通过系统和人工等各种方式在各业务环节严格控制交易公平执行，公平对待旗下管理的所有基金和投资组合。公司每季度对旗下组合进行股票和债券的同向交易价差专项分析。

本报告期内，两两组合间单日、3日、5日时间窗口内同向交易买入溢价率均值或卖出溢价率均值显著不为0的情况不存在，并且交易占比也没有明显异常，未发现不公平对待各组合或组合间相互利益输送的情况。

4.3.2 异常交易行为的专项说明

本基金于本报告期内不存在异常交易行为。本报告期内基金管理人管理的所有投资组合参与的交易所公开竞价同日反向交易成交较少的单边交易量超过该证券当日成交量的5%的交易次数为69次，是由于指数投资组合的投资策略导致。

4.4 管理人对报告期内基金的投资策略和业绩表现的说明

4.4.1 报告期内基金投资策略和运作分析

2024 年以来，当前经济“形有波动、势仍向好”。结构方面，国内始终坚持经济结构转型，制造业的韧性增强，制造业用电量、汽车销量和家电销量增速均处于历史的较高位置；但同时经济新旧动能转换过程中国内经济也存在“量强价弱”、“内需偏弱”的问题。分季度看，一季度实际 GDP 为 5.3%，同比高于市场一致预期 0.4pct，处于市场预期上沿，而名义 GDP 仅为 4.2%，GDP 平减指数为-1.1%处于历史较低区间位置。二季度实际 GDP 为 4.7%，不及市场预期 5.1%，名义 GDP 为 4.0%，GDP 平减指数累计同比约为-0.9%，较一季度降幅收窄 0.2pct，价格偏弱有所改善。特别需要关注的是，5 月 17 日地产政策密集出台，降低首套首付比例等正常调整幅度超出传统周期性框架，信号意义积极。此外，继 2004 年、2014 年两个国九条之后，国务院再次出台“国九条”文件，彰显高层对于资本市场平稳健康发展的高度重视；监管对市场稳定高度重视，在 1 月市场异常波动区间，果断出台一系列政策措施，推动市场企稳回升，期间大盘风格表现更加平稳。当前上市公司的 IPO 和再融资规模大幅降低，现金分红规模稳步增长，监管层主动引导市场有序出清，资本市场从融资市向投资市转型，对投资者更加友好，中长期有利于资本市场高质量发展。海外方面，一季度美国 GDP 最终录得 1.4%，增速较去年下半年有明显回落。二季度以来，美国经济景气度处于整体回落的态势。地产、投资等数据继续受到高利率环境的压制。消费数据随着前期超额储蓄耗尽、工资增速放缓也有所走弱。由于就业市场韧性，美国经济出现衰退的概率较小。

2024 上半年上证指数较为振荡，年初一度跌至 2700 点以下，随后快速反弹逐步上行，直至 5 月中旬时接近 3200 点，此后再震荡下跌；具体来看，沪深 300、中证 500、中证 1000、创业板指表现分别为 0.89%，-8.96%，-16.84%，-10.99%。从申万行业指数上来看，在红利概念受欢迎的背景下银行、石油石化和煤炭板块取得了较为明显的超额收益，报告期分别上涨 10.6%、10.58%和 10.46%。生物医药、计算机和电子等板块表现较差，报告期内分别下跌 12.08%、10.51%和 10.45%。

固收方面，经济基本面来看，地产继续成为主要拖累项，消费同比增长速度未见明显提升，出口数据持续向好，进而带动制造业景气度提升。总体看，上半年经济数据对债券收益率下行不构成掣肘因素。信贷社融数据方面，因经济新旧动能转换，过去对金融数据的解读无法跟上经济变化的新形势，需要重新评估 M1 等数据走弱是否对经济仍具有较强的领先指导意义。总体看上半年债券市场走出较为明显的牛市行情，3 年期 AAA 评级信用类债券收益率下行 58bp，10 年期国债收益率下行 35bp。

报告期内本基金权益仓位维持在 20%的中枢水平，在方向配置上我们坚持一贯投资思路，大体保持不变，主要集中在公共事业、家用电器、生物医药、汽车、电力设备等业绩增长稳定或低估值相关的行业。固收方面，一季度较大比例减持剩余期限在 1 年以内的产业债，提高 AAA 评级商业银行二永债占比，止盈部分 5 年期左右二级资本债和转债。二季度继续提高

AAA 评级商业银行二永债占比，止盈部分前期涨幅较大的转债，同时对 10 年期国开债进行了波段操作。

4.4.2 报告期内基金的业绩表现

截至报告期末，本基金 A 份额净值为 1.1291 元，报告期内，份额净值增长率为 4.04%，同期业绩基准增长率为 3.54%；本基金 C 份额净值为 1.1266 元，报告期内，份额净值增长率为 3.82%，同期业绩基准增长率为 3.54%。

4.5 管理人对宏观经济、证券市场及行业走势的简要展望

在随着我国经济由高速增长转向高质量发展阶段，投资者所面对的高速增长背景已经发生改变，我们在行业和个股选择的投资框架将有所修正。在行业配置层面上，淡化需求分析，聚焦供给和格局变化，重点关注供给侧逐步出清或行业竞争格局改善的行业。在个股选择层面，能否创造自由现金流推动企业健康发展是重要的考虑因素，高股息个股和优质白马股是我们主要的配置方向。

从 FED 模型上看，股债风险溢价率依然处于 2010 年以来的较高水平，A 股仍具有长期配置价值。同时，由于债券收益率易下难上、银行理财收益率降低、房地产投资回报下降等问题的长期存在，大量长线资金仍倾向配置股市。站在当前时点，我们对 A 股长期表现保持信心。

在操作层面上，我们对业绩兑现存在不确定性的高估值行业和个股继续保持谨慎，坚持自下而上精选业绩确定性高、估值合理及受益于景气持续提升的个股，主要在以下三个方向：

第一，高股息类固收品种，例如金融和公用事业行业；第二，业绩稳定增长板块，例如食品饮料、医药、轻工、家电等业绩稳定增长行业的龙头企业；第三，优选积极参与海外市场增量需求的企业，主要包括化工、汽车零部件、机械、电力设备与新能源等行业中具备全球竞争力的公司。

固收方面，经济数据持续改善尚需较长时间，债券收益率可能维持低位震荡。因绝对收益率水平处于历史极低位置，债券走势对利空因素将更为敏感。组合将通过中等期限利率债仓位保持目前中性的久期水平，信用债以配置中短期品种为主，保证组合流动性。待收益率有所调整后再次提高组合久期和杠杆率水平。

4.6 管理人对报告期内基金估值程序等事项的说明

根据中国证监会相关规定和基金合同约定，本基金管理人应严格按照企业会计准则、中国证监会相关规定和基金合同关于估值的约定，对基金所持有的投资品种进行估值。本基金

管理人已制定基金估值和份额净值计价的业务管理制度，明确基金估值的程序和技术，建立了估值委员会，组成人员包括副总经理、督察长、权益研究部总经理、固定收益研究部总经理、指数投资部总经理、现金及债券指数投资部总经理、风险管理部总经理及运作保障部总经理等。本基金管理人使用可靠的估值业务系统，估值人员熟悉各类投资品种的估值原则和具体估值程序。估值流程中包含风险监测、控制和报告机制。基金管理人改变估值技术，导致基金资产净值的变化在 0.25% 以上的，对所采用的相关估值技术、假设及输入值的适当性咨询会计师事务所的专业意见。本基金托管人根据法律法规要求履行估值及净值计算的复核责任。定价服务机构按照商业合同约定提供定价服务。基金经理可参与估值原则和方法的讨论，但不参与估值价格的最终决策。本报告期内，参与估值流程各方之间无重大利益冲突。

4.7 管理人对报告期内基金利润分配情况的说明

本报告期内本基金进行了收益分配，符合法律法规和基金合同约定。具体如下：

A 类份额：

权益登记日 2024 年 5 月 14 日，每 10 份基金份额分红数 0.2880。

C 类份额：

权益登记日 2024 年 5 月 14 日，每 10 份基金份额分红数 0.1770。

4.8 报告期内基金持有人数或基金资产净值预警说明

报告期内，本基金未出现连续二十个交易日基金份额持有人数量不满二百人或者基金资产净值低于五千万元的情形。

§ 5 托管人报告

5.1 报告期内本基金托管人遵规守信情况声明

本报告期，中国建设银行股份有限公司在本基金的托管过程中，严格遵守了《证券投资基金法》、基金合同、托管协议和其他有关规定，不存在损害基金份额持有人利益的行为，完全尽职尽责地履行了基金托管人应尽的义务。

5.2 托管人对报告期内本基金投资运作遵规守信、净值计算、利润分配等情况的说明

本报告期，本基金托管人按照国家有关规定、基金合同、托管协议和其他有关规定，对本基金的基金资产净值计算、基金费用开支等方面进行了认真的复核，对本基金的投资运作方面进行了监督，未发现基金管理人有关损害基金份额持有人利益的行为。

报告期内，本基金利润分配情况符合法律法规和基金合同的相关约定。

5.3 托管人对本中期报告中财务信息等内容的真实、准确和完整发表意见

本托管人复核审查了本报告中的财务指标、净值表现、利润分配情况、财务会计报告、投资组合报告等内容，保证复核内容不存在虚假记载、误导性陈述或者重大遗漏。

§ 6 中期财务会计报告（未经审计）

6.1 资产负债表

会计主体：南方安泰混合型证券投资基金

报告截止日：2024 年 6 月 30 日

单位：人民币元

资产	附注号	本期末 2024 年 6 月 30 日	上年度末 2023 年 12 月 31 日
资产：			
货币资金	6.4.3.1	4,023,530.95	3,769,950.41
结算备付金		41,743,926.90	39,393,724.92
存出保证金		123,873.55	101,495.33
交易性金融资产	6.4.3.2	4,342,148,617.41	5,289,857,345.72
其中：股票投资		732,495,731.60	968,220,990.19
基金投资		-	-
债券投资		3,609,652,885.81	4,321,636,355.53
资产支持证券投资		-	-
贵金属投资		-	-
其他投资		-	-
衍生金融资产	6.4.3.3	-	-
买入返售金融资产	6.4.3.4	2,200,000.00	3,499,228.92
债权投资		-	-
其中：债券投资		-	-
资产支持证券投资		-	-
其他投资		-	-
其他债权投资		-	-
其他权益工具投资		-	-
应收清算款		5,356,469.27	5,805,506.15
应收股利		-	-
应收申购款		532,402.63	338,338.87
递延所得税资产		-	-
其他资产	6.4.3.5	-	-
资产总计		4,396,128,820.71	5,342,765,590.32

负债和净资产	附注号	本期末 2024 年 6 月 30 日	上年度末 2023 年 12 月 31 日
负债：			
短期借款		-	-
交易性金融负债		-	-
衍生金融负债	6.4.3.3	-	-
卖出回购金融资产款		1,044,810,622.58	1,123,741,709.34
应付清算款		2,078,802.27	-
应付赎回款		7,782,781.81	9,210,299.74
应付管理人报酬		2,816,311.55	3,739,568.05
应付托管费		563,262.33	747,913.61
应付销售服务费		125,789.27	222,251.22
应付投资顾问费		-	-
应交税费		188,959.66	247,507.42
应付利润		-	-
递延所得税负债		-	-
其他负债	6.4.3.6	310,341.22	476,725.50
负债合计		1,058,676,870.69	1,138,385,974.88
净资产：			
实收基金	6.4.3.7	2,956,528,192.39	3,784,113,932.92
其他综合收益		-	-
未分配利润	6.4.3.8	380,923,757.63	420,265,682.52
净资产合计		3,337,451,950.02	4,204,379,615.44
负债和净资产总计		4,396,128,820.71	5,342,765,590.32

注：报告截止日 2024 年 6 月 30 日，南方安泰混合 A 份额净值 1.1291 元，基金份额总额 2,673,405,753.82 份；南方安泰混合 C 份额净值 1.1266 元，基金份额总额 283,122,438.57 份；总份额合计 2,956,528,192.39 份。

6.2 利润表

会计主体：南方安泰混合型证券投资基金

本报告期：2024 年 1 月 1 日至 2024 年 6 月 30 日

单位：人民币元

项目	附注号	本期 2024 年 1 月 1 日至 2024 年 6 月 30 日	上年度可比期间 2023 年 1 月 1 日至 2023 年 6 月 30 日
一、营业总收入		182,655,813.64	224,855,319.24
1.利息收入		518,239.44	596,453.06
其中：存款利息收入	6.4.3.9	394,505.88	467,434.56
债券利息收入		-	-
资产支持证券利息收入		-	-

买入返售金融资产收入		123,733.56	129,018.50
其他利息收入		-	-
2.投资收益（损失以“-”填列）		37,245,410.41	101,323,458.35
其中：股票投资收益	6.4.3.10	-47,409,925.82	-2,029,455.53
基金投资收益		-	-
债券投资收益	6.4.3.11	68,562,323.95	79,056,318.13
资产支持证券投资		-	-
收益		-	-
贵金属投资收益		-	-
衍生工具收益	6.4.3.12	-	-
股利收益	6.4.3.13	16,093,012.28	24,296,595.75
以摊余成本计量的金融资产终止确认产生的收益		-	-
其他投资收益		-	-
3.公允价值变动收益（损失以“-”号填列）	6.4.3.14	144,064,356.50	122,307,136.66
4.汇兑收益（损失以“-”号填列）		-	-
5.其他收入（损失以“-”号填列）	6.4.3.15	827,807.29	628,271.17
减：二、营业总支出		34,958,629.11	53,378,332.67
1.管理人报酬	6.4.6.2.1	18,446,075.13	30,635,116.88
其中：暂估管理人报酬		-	-
2.托管费	6.4.6.2.2	3,689,215.06	6,127,023.39
3.销售服务费	6.4.6.2.3	919,442.68	1,185,340.32
4.投资顾问费		-	-
5.利息支出		11,606,242.54	15,069,937.24
其中：卖出回购金融资产支出		11,606,242.54	15,069,937.24
6.信用减值损失		-	-
7.税金及附加		138,495.72	201,022.38
8.其他费用	6.4.3.16	159,157.98	159,892.46
三、利润总额（亏损总额以“-”号填列）		147,697,184.53	171,476,986.57
减：所得税费用		-	-
四、净利润（净亏损以“-”号填列）		147,697,184.53	171,476,986.57
五、其他综合收益的税后净额		-	-
六、综合收益总额		147,697,184.53	171,476,986.57

6.3 净资产变动表

会计主体：南方安泰混合型证券投资基金

本报告期：2024 年 1 月 1 日至 2024 年 6 月 30 日

单位：人民币元

项目	本期 2024 年 1 月 1 日至 2024 年 6 月 30 日			
	实收基金	其他综合收益	未分配利润	净资产合计
一、上期期末净资产	3,784,113,932.92	-	420,265,682.52	4,204,379,615.44
加：会计政策变更	-	-	-	-
前期差错更正	-	-	-	-
其他	-	-	-	-
二、本期期初净资产	3,784,113,932.92	-	420,265,682.52	4,204,379,615.44
三、本期增减变动额（减少以“-”号填列）	-827,585,740.53	-	-39,341,924.89	-866,927,665.42
（一）、综合收益总额	-	-	147,697,184.53	147,697,184.53
（二）、本期基金份额交易产生的净资产变动数（净资产减少以“-”号填列）	-827,585,740.53	-	-103,049,525.87	-930,635,266.40
其中：1.基金申购款	500,845,419.25	-	60,723,635.70	561,569,054.95
2.基金赎回款	-1,328,431,159.78	-	-163,773,161.57	-1,492,204,321.35
（三）、本期向基金份额持有人分配利润产生的净资产变动（净资产减少以“-”号填列）	-	-	-83,989,583.55	-83,989,583.55
（四）、其他综合收益结转留存收益	-	-	-	-
四、本期期末净资产	2,956,528,192.39	-	380,923,757.63	3,337,451,950.02
项目	上年度可比期间 2023 年 1 月 1 日至 2023 年 6 月 30 日			
	实收基金	其他综合收益	未分配利润	净资产合计

一、上期期末净资产	6,508,415,047.23	-	691,114,233.23	7,199,529,280.46
加：会计政策变更	-	-	-	-
前期差错更正	-	-	-	-
其他	-	-	-	-
二、本期期初净资产	6,508,415,047.23	-	691,114,233.23	7,199,529,280.46
三、本期增减变动额（减少以“-”号填列）	-1,672,298,361.26	-	-42,178,064.98	-1,714,476,426.24
（一）、综合收益总额	-	-	171,476,986.57	171,476,986.57
（二）、本期基金份额交易产生的净资产变动数（净资产减少以“-”号填列）	-1,672,298,361.26	-	-213,655,051.55	-1,885,953,412.81
其中：1.基金申购款	694,505,487.06	-	84,982,605.11	779,488,092.17
2.基金赎回款	-2,366,803,848.32	-	-298,637,656.66	-2,665,441,504.98
（三）、本期向基金份额持有人分配利润产生的净资产变动（净资产减少以“-”号填列）	-	-	-	-
（四）、其他综合收益结转留存收益	-	-	-	-
四、本期期末净资产	4,836,116,685.97	-	648,936,168.25	5,485,052,854.22

报表附注为财务报表的组成部分。

本报告 6.1 至 6.4 财务报表由下列负责人签署：

____杨小松____ ____常克川____ ____徐超____
基金管理人负责人 主管会计工作负责人 会计机构负责人

6.4 报表附注

6.4.1 本报告期所采用的会计政策、会计估计与最近一期年度报告相一致的说明

本报告期所采用的会计政策，会计估计与最近一期年度报告相一致。

6.4.2 会计政策和会计估计变更以及差错更正的说明

6.4.2.1 会计政策变更的说明

本基金本报告期未发生会计政策变更。

6.4.2.2 会计估计变更的说明

本基金本报告期未发生会计估计变更。

6.4.2.3 差错更正的说明

本基金在本报告期间无须说明的会计差错更正。

6.4.3 重要财务报表项目的说明

6.4.3.1 货币资金

单位：人民币元

项目	本期末 2024 年 6 月 30 日
活期存款	4,023,530.95
等于：本金	4,022,830.78
加：应计利息	700.17
减：坏账准备	-
定期存款	-
等于：本金	-
加：应计利息	-
减：坏账准备	-
其中：存款期限 1 个月以内	-
存款期限 1-3 个月	-
存款期限 3 个月以上	-
其他存款	-
等于：本金	-
加：应计利息	-
减：坏账准备	-
合计	4,023,530.95

6.4.3.2 交易性金融资产

单位：人民币元

项目	本期末 2024 年 6 月 30 日			
	成本	应计利息	公允价值	公允价值变动
股票	832,581,524.40	-	732,495,731.60	-100,085,792.80
贵金属投资-金交所黄金合约	-	-	-	-
债券 交易所市场	1,778,172,879.11	17,973,044.23	1,815,261,477.27	19,115,553.93

	银行间市场	1,756,633,956.54	19,289,008.54	1,794,391,408.54	18,468,443.46
	合计	3,534,806,835.65	37,262,052.77	3,609,652,885.81	37,583,997.39
资产支持证券		-	-	-	-
基金		-	-	-	-
其他		-	-	-	-
合计		4,367,388,360.05	37,262,052.77	4,342,148,617.41	-62,501,795.41

6.4.3.3 衍生金融资产/负债

6.4.3.3.1 衍生金融资产/负债期末余额

本基金本报告期末无衍生金融工具。

6.4.3.4 买入返售金融资产

6.4.3.4.1 各项买入返售金融资产期末余额

单位：人民币元

项目	本期末 2024 年 6 月 30 日	
	账面余额	其中：买断式逆回购
交易所市场	2,200,000.00	-
银行间市场	-	-
合计	2,200,000.00	-

6.4.3.4.2 期末买断式逆回购交易中取得的债券

本基金本报告期末无买断式逆回购交易中取得的债券。

6.4.3.5 其他资产

本基金本报告期末无其他资产。

6.4.3.6 其他负债

单位：人民币元

项目	本期末 2024 年 6 月 30 日
应付券商交易单元保证金	-
应付赎回费	465.81
应付证券出借违约金	-
应付交易费用	190,530.73
其中：交易所市场	185,118.23
银行间市场	5,412.50
应付利息	-
预提费用	119,344.68
合计	310,341.22

6.4.3.7 实收基金

金额单位：人民币元

南方安泰混合 A		
项目	本期 2024 年 1 月 1 日至 2024 年 6 月 30 日	
	基金份额 (份)	账面金额
上年度末	3,191,429,668.90	3,191,429,668.90
本期申购	370,065,687.34	370,065,687.34
本期赎回 (以“-”号填列)	-888,089,602.42	-888,089,602.42
基金拆分/份额折算前	-	-
基金拆分/份额折算调整	-	-
本期申购	-	-
本期赎回 (以“-”号填列)	-	-
本期末	2,673,405,753.82	2,673,405,753.82

南方安泰混合 C		
项目	本期 2024 年 1 月 1 日至 2024 年 6 月 30 日	
	基金份额 (份)	账面金额
上年度末	592,684,264.02	592,684,264.02
本期申购	130,779,731.91	130,779,731.91
本期赎回 (以“-”号填列)	-440,341,557.36	-440,341,557.36
基金拆分/份额折算前	-	-
基金拆分/份额折算调整	-	-
本期申购	-	-
本期赎回 (以“-”号填列)	-	-
本期末	283,122,438.57	283,122,438.57

注：红利再投及转入份额计入本期申购，转出份额计入本期赎回。

6.4.3.8 未分配利润

单位：人民币元

南方安泰混合 A			
项目	已实现部分	未实现部分	未分配利润合计
上年度末	125,320,573.90	234,504,301.88	359,824,875.78
加：会计政策变更	-	-	-
前期差错更正	-	-	-
其他	-	-	-
本期期初	125,320,573.90	234,504,301.88	359,824,875.78
本期利润	5,248,548.72	125,550,864.70	130,799,413.42
本期基金份额交易产生的变动数	-16,371,478.37	-50,759,214.15	-67,130,692.52
其中：基金申购款	10,182,980.50	32,888,589.08	43,071,569.58
基金赎回款	-26,554,458.87	-83,647,803.23	-110,202,262.10
本期已分配利润	-78,410,904.75	-	-78,410,904.75
本期末	35,786,739.50	309,295,952.43	345,082,691.93

南方安泰混合 C

项目	已实现部分	未实现部分	未分配利润合计
上年度末	16,763,620.28	43,677,186.46	60,440,806.74
加：会计政策变更	-	-	-
前期差错更正	-	-	-
其他	-	-	-
本期期初	16,763,620.28	43,677,186.46	60,440,806.74
本期利润	-1,615,720.69	18,513,491.80	16,897,771.11
本期基金份额交易产生的变动数	-6,366,952.48	-29,551,880.87	-35,918,833.35
其中：基金申购款	609,100.62	17,042,965.50	17,652,066.12
基金赎回款	-6,976,053.10	-46,594,846.37	-53,570,899.47
本期已分配利润	-5,578,678.80	-	-5,578,678.80
本期末	3,202,268.31	32,638,797.39	35,841,065.70

6.4.3.9 存款利息收入

单位：人民币元

项目	本期 2024 年 1 月 1 日至 2024 年 6 月 30 日
活期存款利息收入	42,110.95
定期存款利息收入	-
其他存款利息收入	-
结算备付金利息收入	342,608.90
其他	9,786.03
合计	394,505.88

6.4.3.10 股票投资收益

单位：人民币元

项目	本期 2024 年 1 月 1 日至 2024 年 6 月 30 日
卖出股票成交总额	424,404,724.59
减：卖出股票成本总额	471,212,103.45
减：交易费用	602,546.96
买卖股票差价收入	-47,409,925.82

注：上述交易费用（如有）包含股票买卖产生的交易费用。

6.4.3.11 债券投资收益

6.4.3.11.1 债券投资收益项目构成

单位：人民币元

项目	本期 2024 年 1 月 1 日至 2024 年 6 月 30 日
债券投资收益——利息收入	63,193,420.43
债券投资收益——买卖债券（债转股及债券到期兑付）差价收入	5,368,903.52
债券投资收益——赎回差价收入	-
债券投资收益——申购差价收入	-

合计	68,562,323.95
----	---------------

6.4.3.11.2 债券投资收益——买卖债券差价收入

单位：人民币元

项目	本期 2024 年 1 月 1 日至 2024 年 6 月 30 日
卖出债券（债转股及债券到期兑付）成交总额	1,967,084,238.96
减：卖出债券（债转股及债券到期兑付）成本总额	1,930,386,806.05
减：应计利息总额	31,306,441.51
减：交易费用	22,087.88
买卖债券差价收入	5,368,903.52

注：上述交易费用（如有）包含债券买卖产生的交易费用。

6.4.3.11.3 债券投资收益——赎回差价收入

本基金本报告期内无债券赎回差价收入。

6.4.3.11.4 债券投资收益——申购差价收入

本基金本报告期内无债券申购差价收入。

6.4.3.12 衍生工具收益

6.4.3.12.1 衍生工具收益——买卖权证差价收入

本基金本报告期内无衍生工具买卖权证差价收入。

6.4.3.12.2 衍生工具收益——其他投资收益

本基金本报告期内无衍生工具其他投资收益。

6.4.3.13 股利收益

单位：人民币元

项目	本期 2024 年 1 月 1 日至 2024 年 6 月 30 日
股票投资产生的股利收益	16,093,012.28
其中：证券出借权益补偿收入	-
基金投资产生的股利收益	-
合计	16,093,012.28

6.4.3.14 公允价值变动收益

单位：人民币元

项目名称	本期 2024 年 1 月 1 日至 2024 年 6 月 30 日
1.交易性金融资产	144,064,356.50
——股票投资	119,772,577.96
——债券投资	24,291,778.54
——资产支持证券投资	-

——贵金属投资	-
——其他	-
2.衍生工具	-
——权证投资	-
——期货投资	-
3.其他	-
减：应税金融商品公允价值变动产生的预估增值税	-
合计	144,064,356.50

6.4.3.15 其他收入

单位：人民币元

项目	本期 2024 年 1 月 1 日至 2024 年 6 月 30 日
基金赎回费收入	825,592.41
基金转换费收入	2,214.88
合计	827,807.29

6.4.3.16 其他费用

单位：人民币元

项目	本期 2024 年 1 月 1 日至 2024 年 6 月 30 日
审计费用	59,672.34
信息披露费	59,672.34
证券出借违约金	-
账户维护费	18,600.00
银行费用	21,213.30
合计	159,157.98

6.4.4 或有事项、资产负债表日后事项的说明

6.4.4.1 或有事项

截至资产负债表日，本基金并无须作披露的或有事项。

6.4.4.2 资产负债表日后事项

截至财务报表批准报出日，本基金无需要披露的重大资产负债表日后事项。

6.4.5 关联方关系

6.4.5.1 本报告期存在控制关系或其他重大利害关系的关联方发生变化的情况

本报告期存在控制关系或其他重大利害关系的关联方未发生变化。

6.4.5.2 本报告期与基金发生关联交易的各关联方

关联方名称	与本基金的关系
南方基金管理股份有限公司("南方基金")	基金管理人、登记机构、基金销售机构

中国建设银行股份有限公司("中国建设银行")	基金托管人、基金销售机构
华泰证券股份有限公司("华泰证券")	基金管理人的股东、基金销售机构
兴业证券股份有限公司("兴业证券")	基金管理人的股东、基金销售机构
南方资本管理有限公司("南方资本")	基金管理人的子公司
华泰联合证券有限责任公司("华泰联合")	基金管理人的股东华泰证券控制的公司
深圳南方股权投资基金管理有限公司("南方股权")	基金管理人的孙公司

注：下述关联交易均在正常业务范围内按一般商业条款订立。

6.4.6 本报告期及上年度可比期间的关联方交易

6.4.6.1 通过关联方交易单元进行的交易

6.4.6.1.1 股票交易

金额单位：人民币元

关联方名称	本期 2024 年 1 月 1 日至 2024 年 6 月 30 日		上年度可比期间 2023 年 1 月 1 日至 2023 年 6 月 30 日	
	成交金额	占当期股票成交总额的比例	成交金额	占当期股票成交总额的比例
华泰证券	100,671,834.67	18.68%	183,453,028.18	13.97%
兴业证券	53,181,983.53	9.87%	41,988,686.43	3.20%

6.4.6.1.2 债券交易

金额单位：人民币元

关联方名称	本期 2024 年 1 月 1 日至 2024 年 6 月 30 日		上年度可比期间 2023 年 1 月 1 日至 2023 年 6 月 30 日	
	成交金额	占当期债券成交总额的比例	成交金额	占当期债券成交总额的比例
华泰证券	186,335,935.51	30.37%	-	-
兴业证券	6,326,442.58	1.03%	-	-

6.4.6.1.3 债券回购交易

金额单位：人民币元

关联方名称	本期 2024 年 1 月 1 日至 2024 年 6 月 30 日		上年度可比期间 2023 年 1 月 1 日至 2023 年 6 月 30 日	
	成交金额	占当期债券回购成交总额的比例	成交金额	占当期债券回购成交总额的比例
华泰证券	13,059,900,000.00	28.02%	4,427,200,000.00	7.94%
兴业证券	762,256,000.00	1.64%	102,300,000.00	0.18%

6.4.6.1.4 权证交易

本基金本报告期内及上年度可比期间无通过关联方交易单元进行的权证交易。

6.4.6.1.5 应支付关联方的佣金

金额单位：人民币元

关联方名称	本期 2024 年 1 月 1 日至 2024 年 6 月 30 日			
	当期佣金	占当期佣金总量的比例	期末应付佣金余额	占期末应付佣金总额的比例
华泰证券	74,075.26	20.82%	38,631.89	20.87%
兴业证券	28,029.59	7.88%	6,410.71	3.46%
关联方名称	上年度可比期间 2023 年 1 月 1 日至 2023 年 6 月 30 日			
	当期佣金	占当期佣金总量的比例	期末应付佣金余额	占期末应付佣金总额的比例
华泰证券	169,021.40	14.00%	119,221.55	21.75%
兴业证券	38,684.98	3.20%	38,684.98	7.06%

注：1. 上述佣金按市场佣金率计算。

2. 该类佣金协议的服务范围符合《公开募集证券投资基金证券交易费用管理规定》（中国证券监督管理委员会公告〔2024〕3号）相关规定。《公开募集证券投资基金证券交易费用管理规定》生效后，被动股票型基金不再通过股票交易佣金支付研究服务等其他费用，其他类型基金可以通过股票交易佣金支付研究服务费用。

6.4.6.2 关联方报酬

6.4.6.2.1 基金管理费

单位：人民币元

项目	本期 2024 年 1 月 1 日至 2024 年 6 月 30 日	上年度可比期间 2023 年 1 月 1 日至 2023 年 6 月 30 日
当期发生的基金应支付的管理费	18,446,075.13	30,635,116.88
其中：应支付销售机构的客户维护费	4,640,627.62	9,030,974.92
应支付基金管理人的净管理费	13,805,447.51	21,604,141.96

注：支付基金管理人南方基金的管理人报酬按前一日基金资产净值 1.00% 的年费率计提，逐日累计至每月月底，按月支付。其计算公式为：

$$\text{日管理人报酬} = \text{前一日基金资产净值} \times 1.00\% \div \text{当年天数}。$$

6.4.6.2.2 基金托管费

单位：人民币元

项目	本期 2024 年 1 月 1 日至 2024 年 6 月 30 日	上年度可比期间 2023 年 1 月 1 日至 2023 年 6 月 30 日
当期发生的基金应支付的托管费	3,689,215.06	6,127,023.39

注：支付基金托管人的托管费按前一日基金资产净值的 0.20% 的年费率计提，逐日累计至每月月底，按月支付。其计算公式为：

$$\text{日托管费} = \text{前一日基金资产净值} \times 0.20\% \div \text{当年天数}。$$

6.4.6.2.3 销售服务费

单位：人民币元

获得销售服务费的各关联方名称	本期 2024 年 1 月 1 日至 2024 年 6 月 30 日		
	当期发生的基金应支付的销售服务费		
	南方安泰混合 A	南方安泰混合 C	合计
华泰证券	-	11,074.26	11,074.26
建设银行	-	61.41	61.41
南方基金	-	27,671.98	27,671.98
兴业证券	-	3.94	3.94
合计	-	38,811.59	38,811.59
获得销售服务费的各关联方名称	上年度可比期间 2023 年 1 月 1 日至 2023 年 6 月 30 日		
	当期发生的基金应支付的销售服务费		
	南方安泰混合 A	南方安泰混合 C	合计
华泰证券	-	60,755.97	60,755.97
建设银行	-	-	-
南方基金	-	5,931.31	5,931.31
兴业证券	-	-	-
合计	-	66,687.28	66,687.28

注：支付基金销售机构的销售服务费按前一日 C 类基金份额的基金资产净值 0.40% 的年费率计提，逐日累计至每月月底，按月支付给南方基金，再由南方基金计算并支付给各基金销售机构。其计算公式为：

$$\text{日销售服务费} = \text{前一日 C 类基金份额的基金资产净值} \times 0.40\% \div \text{当年天数}。$$

6.4.6.3 与关联方进行银行间同业市场的债券（含回购）交易

本基金本报告期内及上年度可比期间无与关联方进行银行间同业市场的债券（含回购）交易。

6.4.6.4 报告期内转融通证券出借业务发生重大关联交易事项的说明

6.4.6.4.1 与关联方通过约定申报方式进行的适用固定期限费率的证券出借业务的情况

本基金本报告期内及上年度可比期间无与关联方通过约定申报方式进行的适用固定期限费率的证券出借业务的情况。

6.4.6.4.2 与关联方通过约定申报方式进行的适用市场化期限费率的证券出借业务的情况

本基金本报告期内及上年度可比期间无与关联方通过约定申报方式进行的适用市场化期限费率的证券出借业务的情况。

6.4.6.5 各关联方投资本基金的情况

6.4.6.5.1 报告期内基金管理人运用固有资金投资本基金的情况

无。

6.4.6.5.2 报告期末除基金管理人之外的其他关联方投资本基金的情况

份额单位：份

关联方名称	南方安泰混合 A			
	本期末 2024 年 6 月 30 日		上年度末 2023 年 12 月 31 日	
	持有的基金份额	持有的基金份额占基金总份额的比例	持有的基金份额	持有的基金份额占基金总份额的比例
南方资本管理有限公司	17,884,819.55	0.60%	17,884,819.55	0.47%
深圳南方股权投资基金管理有限公司	-	-	2,625,820.56	0.07%

注：本基金其他关联方投资本基金适用的认(申)购/赎回费率按照本基金招募说明书的规定执行。

6.4.6.6 由关联方保管的银行存款余额及当期产生的利息收入

单位：人民币元

关联方名称	本期 2024 年 1 月 1 日至 2024 年 6 月 30 日		上年度可比期间 2023 年 1 月 1 日至 2023 年 6 月 30 日	
	期末余额	当期利息收入	期末余额	当期利息收入
中国建设银行	4,023,530.95	42,110.95	75,822,549.89	71,337.96

注：本基金的银行存款由基金托管人保管，按银行约定利率计息。

6.4.6.7 本基金在承销期内参与关联方承销证券的情况

单位：人民币元

本期 2024 年 1 月 1 日至 2024 年 6 月 30 日					
关联方名称	证券代码	证券名称	发行方式	基金在承销期内买入	
				数量(单位：股/张)	总金额
华泰联合	688709	成都华微	网下申购	10,448	163,929.12
华泰联合	603341	龙旗科技	网下申购	2,978	77,428.00
华泰联合	301587	中瑞股份	网下申购	3,056	66,406.88
华泰联合	603312	西典新能	网下申购	1,296	37,609.92
兴业证券	301392	汇成真空	网下申购	2,189	26,705.80

上年度可比期间 2023 年 1 月 1 日至 2023 年 6 月 30 日

关联方名称	证券代码	证券名称	发行方式	基金在承销期内买入	
				数量（单位：股/张）	总金额
华泰联合	688472	阿特斯	网下申购	62,602	694,882.20
华泰联合	688512	慧智微	网下申购	7,209	150,812.28
华泰联合	688478	晶升股份	网下申购	4,013	130,502.76
华泰联合	688429	时创能源	网下申购	3,452	66,278.40
华泰联合	600925	苏能股份	网下申购	8,960	55,372.80
华泰联合	603291	联合水务	网下申购	536	3,140.96
兴业证券	301322	绿通科技	网下申购	2,604	341,410.44
兴业证券	301315	威士顿	网下申购	2,253	72,749.37
兴业证券,华泰联合	688469	中芯集成	网下申购	137,994	785,185.86

6.4.6.8 其他关联交易事项的说明

无。

6.4.7 利润分配情况

6.4.7.1 利润分配情况——固定净值型货币市场基金之外的基金

单位：人民币元

南方安泰混合 A

序号	权益登记日	场内除息日	场外除息日	每 10 份基金份额分红数	现金形式发放总额	再投资形式发放总额	本期利润分配合计	备注
1	2024 年 5 月 14 日	-	2024 年 5 月 14 日	0.2880	63,829,366.86	14,581,537.89	78,410,904.75	-
合计	-	-	-	0.2880	63,829,366.86	14,581,537.89	78,410,904.75	-

南方安泰混合 C

序号	权益登记日	场内除息日	场外除息日	每 10 份基金份额分红数	现金形式发放总额	再投资形式发放总额	本期利润分配合计	备注
1	2024 年 5 月 14 日	-	2024 年 5 月 14 日	0.1770	2,974,277.84	2,604,400.96	5,578,678.80	-
合计	-	-	-	0.1770	2,974,277.84	2,604,400.96	5,578,678.80	-

6.4.8 期末（2024 年 06 月 30 日）本基金持有的流通受限证券

6.4.8.1 因认购新发/增发证券而于期末持有的流通受限证券

金额单位：人民币元

6.4.8.1.1 受限证券类别：股票										
证券代码	证券名称	成功认购日	受限期	流通受限类型	认购价格	期末估值单价	数量 (单位:股)	期末成本总额	期末估值总额	备注
301589	诺瓦星云	2024年2月1日	6个月	新股锁定期	126.89	188.01	691	87,680.99	129,914.91	-
301589	诺瓦星云	2024年5月30日	1-6个月(含)	锁定期转增	-	188.01	553	-	103,969.53	-
603285	键邦股份	2024年6月28日	1个月内(含)	新股未上市	18.65	18.65	1,287	24,002.55	24,002.55	-
603350	安乃达	2024年6月26日	1个月内(含)	新股未上市	20.56	20.56	1,051	21,608.56	21,608.56	-
688709	成都华微	2024年1月31日	6个月	新股锁定期	15.69	18.79	1,045	16,396.05	19,635.55	-
688584	上海合晶	2024年2月1日	6个月	新股锁定期	22.66	15.89	866	19,623.56	13,760.74	-
301538	骏鼎达	2024年3月13日	6个月	新股锁定期	55.82	91.24	107	5,972.74	9,762.68	-
301538	骏鼎达	2024年5月22日	1-6个月(含)	锁定期转增	-	91.24	43	-	3,923.32	-
301565	中仑新材	2024年6月13日	6个月	新股锁定期	11.88	18.98	711	8,446.68	13,494.78	-
301580	爱迪特	2024年6月19日	6个月	新股锁定期	44.95	65.93	202	9,079.90	13,317.86	-
603341	龙旗科技	2024年2月23日	6个月	新股锁定期	26.00	37.49	298	7,748.00	11,172.02	-
688691	灿芯股份	2024年4月2日	6个月	新股锁定期	19.86	42.51	247	4,905.42	10,499.97	-
301392	汇成真空	2024	6个月	新股锁	12.20	41.66	219	2,671.80	9,123.54	-

		年 5 月 28 日		定期						
301587	中瑞股份	2024 年 3 月 27 日	6 个月	新股锁定期	21.73	25.26	306	6,649.38	7,729.56	-
301539	宏鑫科技	2024 年 4 月 3 日	6 个月	新股锁定期	10.64	19.82	361	3,841.04	7,155.02	-
688530	欧莱新材	2024 年 4 月 29 日	6 个月	新股锁定期	9.60	16.10	344	3,302.40	5,538.40	-
603325	博隆技术	2024 年 1 月 3 日	6 个月	新股锁定期	72.46	68.06	66	4,782.36	4,491.96	-
603381	永臻股份	2024 年 6 月 19 日	6 个月	新股锁定期	23.35	25.13	178	4,156.30	4,473.14	-
603344	星德胜	2024 年 3 月 13 日	6 个月	新股锁定期	19.18	22.66	182	3,490.76	4,124.12	-
603312	西典新能	2024 年 1 月 4 日	6 个月	新股锁定期	29.02	25.36	130	3,772.60	3,296.80	-
001379	腾达科技	2024 年 1 月 11 日	6 个月	新股锁定期	16.98	13.48	213	3,616.74	2,871.24	-
001387	雪祺电气	2024 年 1 月 4 日	6 个月	新股锁定期	15.38	15.25	133	2,045.54	2,028.25	-
001387	雪祺电气	2024 年 6 月 3 日	1-6 个月(含)	锁定期转增	-	15.25	40	-	610.00	-

6.4.8.1.2 受限证券类别：债券

证券代码	证券名称	成功认购日	受限期	流通受限类型	认购价格	期末估值单价	数量(单位:张)	期末成本总额	期末估值总额	备注
-	-	-	-	-	-	-	-	-	-	-

注：本基金持有的上述流通受限证券，根据中国证监会、证券交易所发布的相关规定，在受限期内不得转让：

- 基金可使用以基金名义开设的股票账户，选择网上或者网下一种方式进行新股申购。其中基金参与网下申购获得的新股中需要限售的部分或作为战略投资者参与配售获得的新

股，在新股上市后的约定期限内不能自由转让；基金参与网上申购获配的新股，从新股获配日至新股上市日之间不能自由转让。

2. 基金参与上市公司向特定对象发行股票所获得的股票，自发行结束之日起 6 个月内不得转让。

3. 基金作为特定投资者，认购首次公开发行股票时公司股东公开发售股份，所认购的股份自发行结束之日起 12 个月内不得转让。

4. 基金通过询价转让受让的科创板股份，在受让后 6 个月内不得转让。

6.4.8.2 期末持有的暂时停牌等流通受限股票

本基金本报告期末未持有暂时停牌等流通受限股票。

6.4.8.3 期末债券正回购交易中作为抵押的债券

6.4.8.3.1 银行间市场债券正回购

本基金本报告期末无因银行间市场债券正回购交易而抵押的债券。

6.4.8.3.2 交易所市场债券正回购

截至本报告期末 2024 年 6 月 30 日止，基金从事证券交易所债券正回购交易形成的卖出回购证券款余额 1,044,810,622.58 元，于 2024 年 7 月 5 日（先后）到期。该类交易要求本基金在回购期内持有的证券交易所交易的债券和/或在新质押式回购下转入质押库的债券，按证券交易所规定的比例折算为标准券后，不低于债券回购交易的余额。

6.4.8.4 期末参与转融通证券出借业务的证券

本基金本报告期末无参与转融通证券出借业务的证券。

6.4.9 金融工具风险及管理

6.4.9.1 风险管理政策和组织架构

本基金是一只混合型的证券投资基金，其长期平均风险和预期收益水平低于股票型基金，高于债券型基金、货币市场基金。本基金投资于依法发行或上市的股票、债券等金融工具及法律法规或中国证监会允许基金投资的其他金融工具。本基金在日常投资管理中面临的与这些金融工具相关的风险主要包括信用风险、流动性风险及市场风险。本基金的基金管理人从事风险管理的主要目标是争取将以上风险控制在限定的范围之内，使本基金在风险和收益之间取得最佳的平衡以实现“风险和收益相匹配”的风险收益目标。

本基金的基金管理人奉行全面风险管理体系的建设，建立了以风险控制委员会为核心的、由督察长、风险控制委员会、监察稽核部、风险管理部和相关业务部门构成的四级风险管理架构体系。本基金的基金管理人在董事会下设立合规与风险管理委员会，负责制定风险管理的宏观政策，审议通过风险控制的总体措施等，在管理层层面设立风险控制委员会，讨论和

制定公司日常经营过程中风险防范和控制措施。在业务操作层面风险管理职责主要由监察稽核部和风险管理部负责，协调并与各部门合作完成运作风险管理以及进行投资风险分析与绩效评估，督察长负责组织指导监察稽核工作。

本基金的基金管理人对于金融工具的风险管理方法主要是通过定性分析和定量分析的方法去估测各种风险产生的可能损失。从定性分析的角度出发，判断风险损失的严重程度和出现同类风险损失的频度。而从定量分析的角度出发，根据本基金的投资目标，结合基金资产所运用金融工具特征通过特定的风险量化指标、模型，日常的量化报告，确定风险损失的限度和相应置信程度，及时可靠地对各种风险进行监督、检查和评估，并通过相应决策，将风险控制可在可承受的范围内。

6.4.9.2 信用风险

信用风险是指基金在交易过程中因交易对手未履行合约责任，或者基金所投资证券之发行人出现违约、拒绝支付到期本息等情况，导致基金资产损失和收益变化的风险。

本基金的基金管理人在交易前对交易对手的资信状况进行了充分的评估。本基金的银行存款存放在本基金的托管人开立的托管账户或其他大中型商业银行开立的存款账户，因而与银行存款相关的信用风险不重大。本基金在交易所进行的交易均以中国证券登记结算有限责任公司为交易对手完成证券交收和款项清算，违约可能性很小；在银行间同业市场进行交易前均对交易对手进行信用评估并对证券交割方式进行限制以控制相应的信用风险。

本基金的基金管理人建立了信用风险管理流程，通过对投资品种信用等级评估来控制证券发行人的信用风险。信用等级评估以内部信用评级为主，外部信用评级为辅。内部债券信用评级主要考察发行人的经营风险、财务风险和流动性风险，以及信用产品的条款和担保人的情况等。此外，本基金的基金管理人根据信用产品的内部评级，通过单只信用产品投资占基金净资产的比例及占发行量的比例进行控制，通过分散化投资以分散信用风险。

6.4.9.3 流动性风险

流动性风险是指基金在履行与金融负债有关的义务时遇到资金短缺的风险。本基金的流动性风险一方面来自于基金份额持有人要求赎回其持有的基金份额，另一方面来自于投资品种所处的交易市场不活跃而带来的变现困难或因投资集中而无法在市场出现剧烈波动的情况下以合理的价格变现。

针对兑付赎回资金的流动性风险，本基金的基金管理人对本基金的申购赎回情况进行严密监控并预测流动性需求，保持基金投资组合中的可用现金头寸与之相匹配。本基金的基金管理人在基金合同中设计了巨额赎回条款，约定在非常情况下赎回申请的处理方式，控制因开放申购赎回模式带来的流动性风险，有效保障基金持有人利益。

于本期末，本基金的卖出回购金融资产款(若有)计息且利息金额不重大；除此之外，本基金所承担的其他金融负债的合同约定到期日均为一个月以内且不计息，可赎回基金份额净值(净资产)无固定到期日且不计息，该部分账面余额即为未折现的合约到期现金流量。

6.4.9.3.1 报告期内本基金组合资产的流动性风险分析

本基金的基金管理人在基金运作过程中严格按照《公开募集证券投资基金运作管理办法》及《公开募集开放式证券投资基金流动性风险管理规定》等法规的要求对本基金组合资产的流动性风险进行管理，通过独立的风险管理部门对本基金的组合持仓集中度指标、流通受限限制的投资品种比例以及组合在短时间内变现能力的综合指标等流动性指标进行持续的监测和分析。

本基金所持部分证券在证券交易所上市，其余亦可在银行间同业市场交易，部分基金资产流通暂时受限制不能自由转让的情况参见附注“期末本基金持有的流通受限证券”。此外，本基金可通过卖出回购金融资产方式借入短期资金应对流动性需求，其上限一般不超过基金持有的债券投资的公允价值。本基金主动投资于流动性受限资产的市值合计不超过基金资产净值的 15%。于本期末，本基金持有的流动性受限资产的估值占基金资产净值的比例符合该要求。

本基金的基金管理人对基金组合资产中 7 个工作日可变现资产的可变现价值进行审慎评估与测算，确保确认的净赎回申请不得超过 7 个工作日可变现资产的可变现价值。于本期末，本基金组合资产中 7 个工作日可变现资产的账面价值超过经确认的当日净赎回金额。

同时，本基金的基金管理人通过合理分散逆回购交易的到期日与交易对手的集中度；按照穿透原则对交易对手的财务状况、偿付能力及杠杆水平等进行必要的尽职调查与严格的准入管理，以及对不同的交易对手实施交易额度管理并进行动态调整等措施严格管理本基金从事逆回购交易的流动性风险和交易对手风险。此外，本基金的基金管理人建立了逆回购交易质押品管理制度：根据质押品的资质确定质押率水平；持续监测质押品的风险状况与价值变动以确保质押品按公允价值计算足额；并在与私募类证券资管产品及中国证监会认定的其他主体为交易对手开展逆回购交易时，可接受质押品的资质要求与基金合同约定的投资范围保持一致。

6.4.9.4 市场风险

市场风险是指基金所持金融工具的公允价值或未来现金流量因所处市场各类价格因素的变动而发生波动的风险，包括利率风险、外汇风险和其他价格风险。

6.4.9.4.1 利率风险

利率风险是指金融工具的公允价值或未来现金流量受市场利率变动而发生波动的风险。利率敏感性金融工具均面临由于市场利率上升而导致公允价值下降的风险,其中浮动利率类金融工具还面临每个付息期间结束根据市场利率重新定价时对于未来现金流影响的风险。

本基金持有的利率敏感性资产存在相应的利率风险。本基金的基金管理人定期对本基金面临的利率敏感性缺口进行监控,并通过调整投资组合的久期等方法对上述利率风险进行管理。

6.4.9.4.1.1 利率风险敞口

单位：人民币元

本期末 2024 年 6 月 30 日	1 年以内	1-5 年	5 年以上	不计息	合计
资产					
货币资金	4,023,530.95	-	-	-	4,023,530.95
结算备付金	41,743,926.90	-	-	-	41,743,926.90
存出保证金	123,873.55	-	-	-	123,873.55
交易性金融资产	1,312,982,585.82	2,057,614,018.57	239,056,281.42	732,495,731.60	4,342,148,617.41
衍生金融资产	-	-	-	-	-
买入返售金融资产	2,200,000.00	-	-	-	2,200,000.00
债权投资	-	-	-	-	-
其他债权投资	-	-	-	-	-
其他权益工具投资	-	-	-	-	-
应收清算款	-	-	-	5,356,469.27	5,356,469.27
应收股利	-	-	-	-	-
应收申购款	10,368.38	-	-	522,034.25	532,402.63
递延所得税资产	-	-	-	-	-
其他资产	-	-	-	-	-
资产总计	1,361,084,285.60	2,057,614,018.57	239,056,281.42	738,374,235.12	4,396,128,820.71
负债					
短期借款	-	-	-	-	-
交易性金融负债	-	-	-	-	-
衍生金融负债	-	-	-	-	-
卖出回购金	1,044,810.62	-	-	-	1,044,810.62

融资产款	2.58				2.58
应付清算款	-	-	-	2,078,802.27	2,078,802.27
应付赎回款	-	-	-	7,782,781.81	7,782,781.81
应付管理人报酬	-	-	-	2,816,311.55	2,816,311.55
应付托管费	-	-	-	563,262.33	563,262.33
应付销售服务费	-	-	-	125,789.27	125,789.27
应付投资顾问费	-	-	-	-	-
应交税费	-	-	-	188,959.66	188,959.66
应付利润	-	-	-	-	-
递延所得税负债	-	-	-	-	-
其他负债	-	-	-	310,341.22	310,341.22
负债总计	1,044,810,62 2.58	-	-	13,866,248.1 1	1,058,676,87 0.69
利率敏感度缺口	316,273,663. 02	2,057,614,01 8.57	239,056,281. 42	724,507,987. 01	3,337,451,95 0.02
上年度末 2023 年 12 月 31 日	1 年以内	1-5 年	5 年以上	不计息	合计
资产					
货币资金	3,769,950.41	-	-	-	3,769,950.41
结算备付金	39,393,724.9 2	-	-	-	39,393,724.9 2
存出保证金	101,495.33	-	-	-	101,495.33
交易性金融资产	1,095,980,44 9.04	2,989,256,70 5.57	236,399,200. 92	968,220,990. 19	5,289,857,34 5.72
衍生金融资产	-	-	-	-	-
买入返售金融资产	3,499,228.92	-	-	-	3,499,228.92
债权投资	-	-	-	-	-
其他债权投资	-	-	-	-	-
其他权益工具投资	-	-	-	-	-
应收清算款	-	-	-	5,805,506.15	5,805,506.15
应收股利	-	-	-	-	-
应收申购款	6,643.76	-	-	331,695.11	338,338.87
递延所得税资产	-	-	-	-	-

其他资产	-	-	-	-	-
资产总计	1,142,751,49 2.38	2,989,256,70 5.57	236,399,200. 92	974,358,191. 45	5,342,765,59 0.32
负债					
短期借款	-	-	-	-	-
交易性金融 负债	-	-	-	-	-
衍生金融负 债	-	-	-	-	-
卖出回购金 融资产款	1,123,741,70 9.34	-	-	-	1,123,741,70 9.34
应付清算款	-	-	-	-	-
应付赎回款	-	-	-	9,210,299.74	9,210,299.74
应付管理人 报酬	-	-	-	3,739,568.05	3,739,568.05
应付托管费	-	-	-	747,913.61	747,913.61
应付销售服 务费	-	-	-	222,251.22	222,251.22
应付投资顾 问费	-	-	-	-	-
应交税费	-	-	-	247,507.42	247,507.42
应付利润	-	-	-	-	-
递延所得税 负债	-	-	-	-	-
其他负债	-	-	-	476,725.50	476,725.50
负债总计	1,123,741,70 9.34	-	-	14,644,265.5 4	1,138,385,97 4.88
利率敏感度 缺口	19,009,783.0 4	2,989,256,70 5.57	236,399,200. 92	959,713,925. 91	4,204,379,61 5.44

注：表中所示为本基金资产及负债的账面价值，并按照合约规定的利率重新定价日或到期日孰早者予以分类。

6.4.9.4.1.2 利率风险的敏感性分析

假设	除市场利率以外的其他市场变量保持不变		
分析	相关风险变量的变动	对资产负债表日基金资产净值的影响金额（单位：人民币元）	
		本期末（2024年6月30日）	上年度末（2023年12月31日）
	1.市场利率平行上升25个基点	-16,320,160.11	-19,532,369.36
2.市场利率平行下降25个基点	16,520,107.29	19,757,329.37	

6.4.9.4.2 外汇风险

外汇风险是指金融工具的公允价值或未来现金流量因外汇汇率变动而发生波动的风险。本基金的所有资产及负债以人民币计价，因此无重大外汇风险。

6.4.9.4.3 其他价格风险

其他价格风险是指基金所持金融工具的公允价值或未来现金流量因除市场利率和外汇汇率以外的市场价格因素变动而发生波动的风险。本基金主要投资于证券交易所上市或银行间同业市场交易的股票和债券，所面临的其他价格风险来源于单个证券发行主体自身经营情况或特殊事项的影响，也可能来源于证券市场整体波动的影响。

本基金的基金管理人在构建和管理投资组合的过程中，通过对宏观经济情况及政策的分析，结合证券市场运行情况，做出资产配置及组合构建的决定；通过对单个证券的定性分析及定量分析，选择符合基金合同约定范围的投资品种进行投资。本基金的基金管理人定期结合宏观及微观环境的变化，对投资策略、资产配置、投资组合进行修正，来主动应对可能发生的市场价格风险。

本基金通过投资组合的分散化降低其他价格风险。本基金根据中国宏观经济情况和证券市场的阶段性变化，按照投资组合保险机制对债券和股票的投资比例进行动态调整。股票（含存托凭证）投资占基金资产的比例为 0-30%；债券等固定收益类金融工具投资占基金资产的比例不低于 70%。此外，本基金的基金管理人每日对本基金所持有的证券价格实施监控，定期运用多种定量方法对基金进行风险度量，来测试本基金面临的潜在价格风险，及时可靠地对风险进行跟踪和控制。

6.4.9.4.3.1 其他价格风险敞口

单位：人民币元

项目	本期末 2024 年 6 月 30 日		上年度末 2023 年 12 月 31 日	
	公允价值	占基金资产净值比例(%)	公允价值	占基金资产净值比例(%)
交易性金融资产-股票投资	732,495,731.60	21.95	968,220,990.19	23.03
交易性金融资产-基金投资	-	-	-	-
交易性金融资产-贵金属投资	-	-	-	-
衍生金融资产-权证投资	-	-	-	-
其他	-	-	-	-
合计	732,495,731.60	21.95	968,220,990.19	23.03

6.4.9.4.3.2 其他价格风险的敏感性分析

假设	除沪深 300 指数以外的其他市场变量保持不变	
分析	相关风险变量的变动	对资产负债表日基金资产净值的影响金额（单

	位：人民币元)	
	本期末(2024 年 6 月 30 日)	上年度末(2023 年 12 月 31 日)
1.沪深 300 上升 5%	31,682,512.74	39,108,368.90
2.沪深 300 下降 5%	-31,682,512.74	-39,108,368.90

6.4.10 公允价值

6.4.10.1 金融工具公允价值计量的方法

公允价值计量结果所属的层次,由对公允价值计量整体而言具有重要意义的输入值所属的最低层次决定:

第一层次: 相同资产或负债在活跃市场上未经调整的报价。

第二层次: 除第一层次输入值外相关资产或负债直接或间接可观察的输入值。

第三层次: 相关资产或负债的不可观察输入值。

6.4.10.2 持续的以公允价值计量的金融工具

6.4.10.2.1 各层次金融工具的公允价值

单位：人民币元

公允价值计量结果所属的层次	本期末 2024 年 6 月 30 日
第一层次	837,891,858.07
第二层次	3,503,875,865.95
第三层次	380,893.39
合计	4,342,148,617.41

6.4.10.2.2 公允价值所属层次间的重大变动

本基金以导致各层次之间转换的事项发生日为确认各层次之间转换的时点。

对于证券交易所上市的股票和债券,若出现重大事项停牌、交易不活跃(包括涨跌停时的交易不活跃)、或属于非公开发行等情况,本基金不会于停牌日至交易恢复活跃日期间、交易不活跃期间及限售期间将相关股票和债券的公允价值列入第一层次;并根据估值调整中采用的不可观察输入值对于公允价值的影响程度,确定相关金融工具的公允价值应属第二层次还是第三层次。

6.4.10.3 非持续的以公允价值计量的金融工具的说明

于本期末,本基金未持有非持续的以公允价值计量的金融资产。

6.4.10.4 不以公允价值计量的金融工具的相关说明

不以公允价值计量的金融资产和负债主要包括应收款项和其他金融负债,其账面价值与公允价值相差很小。

6.4.11 有助于理解和分析会计报表需要说明的其他事项

截至资产负债表日本基金无需要说明的其他重要事项。

§ 7 投资组合报告

7.1 期末基金资产组合情况

金额单位：人民币元

序号	项目	金额（元）	占基金总资产的比例（%）
1	权益投资	732,495,731.60	16.66
	其中：股票	732,495,731.60	16.66
2	基金投资	-	-
3	固定收益投资	3,609,652,885.81	82.11
	其中：债券	3,609,652,885.81	82.11
	资产支持证券	-	-
4	贵金属投资	-	-
5	金融衍生品投资	-	-
6	买入返售金融资产	2,200,000.00	0.05
	其中：买断式回购的买入返售金融资产	-	-
7	银行存款和结算备付金合计	45,767,457.85	1.04
8	其他各项资产	6,012,745.45	0.14
9	合计	4,396,128,820.71	100.00

7.2 报告期末按行业分类的股票投资组合

7.2.1 报告期末按行业分类的境内股票投资组合

金额单位：人民币元

代码	行业类别	公允价值（元）	占基金资产净值比例（%）
A	农、林、牧、渔业	-	-
B	采矿业	33,986,417.43	1.02
C	制造业	406,540,453.16	12.18
D	电力、热力、燃气及水生产和供应业	79,952,829.62	2.40
E	建筑业	-	-
F	批发和零售业	15,910,128.94	0.48
G	交通运输、仓储和邮政业	23,027,341.28	0.69
H	住宿和餐饮业	-	-
I	信息传输、软件和信息技术服务业	43,512,417.99	1.30
J	金融业	43,487,779.30	1.30
K	房地产业	-	-
L	租赁和商务服务业	36,799,873.12	1.10

M	科学研究和技术服务业	1,121,660.60	0.03
N	水利、环境和公共设施管理业	46,286,990.16	1.39
O	居民服务、修理和其他服务业	-	-
P	教育	-	-
Q	卫生和社会工作	-	-
R	文化、体育和娱乐业	1,869,840.00	0.06
S	综合	-	-
	合计	732,495,731.60	21.95

7.2.2 报告期末按行业分类的港股通投资股票投资组合

本基金本报告期末未持有港股通投资股票。

7.3 期末按公允价值占基金资产净值比例大小排序的所有股票投资明细

金额单位：人民币元

序号	股票代码	股票名称	数量（股）	公允价值（元）	占基金资产净值比例（%）
1	000333	美的集团	536,947	34,633,081.50	1.04
2	600690	海尔智家	1,079,500	30,636,210.00	0.92
3	300750	宁德时代	161,300	29,038,839.00	0.87
4	601985	中国核电	2,565,353	27,346,662.98	0.82
5	600323	瀚蓝环境	1,280,900	26,770,810.00	0.80
6	002648	卫星化学	1,444,915	25,979,571.70	0.78
7	002027	分众传媒	3,995,800	24,214,548.00	0.73
8	601877	正泰电器	1,236,837	23,574,113.22	0.71
9	000001	平安银行	2,162,486	21,949,232.90	0.66
10	600886	国投电力	1,127,003	20,556,534.72	0.62
11	603588	高能环境	3,107,672	19,516,180.16	0.58
12	002063	远光软件	3,698,273	19,378,950.52	0.58
13	600887	伊利股份	734,300	18,974,312.00	0.57
14	603195	公牛集团	229,614	17,707,831.68	0.53
15	600741	华域汽车	1,063,000	17,411,940.00	0.52
16	600519	贵州茅台	11,000	16,141,290.00	0.48
17	600660	福耀玻璃	331,000	15,854,900.00	0.48
18	600309	万华化学	193,810	15,671,476.60	0.47
19	002142	宁波银行	703,990	15,530,019.40	0.47
20	002126	银轮股份	849,407	14,788,175.87	0.44
21	600176	中国巨石	1,268,746	14,019,643.30	0.42
22	605090	九丰能源	472,800	13,711,200.00	0.41
23	000739	普洛药业	1,004,900	13,636,493.00	0.41
24	600941	中国移动	125,681	13,510,707.50	0.40
25	601966	玲珑轮胎	731,157	13,431,354.09	0.40
26	600968	海油发展	3,067,700	12,638,924.00	0.38

27	000906	浙商中拓	1,866,900	12,582,906.00	0.38
28	600566	济川药业	384,227	12,183,838.17	0.37
29	600803	新奥股份	547,800	11,394,240.00	0.34
30	601816	京沪高铁	1,976,100	10,611,657.00	0.32
31	002318	久立特材	427,150	9,965,409.50	0.30
32	002475	立讯精密	252,600	9,929,706.00	0.30
33	603345	安井食品	128,100	9,519,111.00	0.29
34	603128	华贸物流	1,567,400	9,043,898.00	0.27
35	600497	驰宏锌锗	1,691,900	9,034,746.00	0.27
36	601899	紫金矿业	477,299	8,386,143.43	0.25
37	000999	华润三九	183,430	7,810,449.40	0.23
38	002080	中材科技	600,000	7,740,000.00	0.23
39	000682	东方电子	663,400	7,323,936.00	0.22
40	600998	九州通	1,457,788	7,114,005.44	0.21
41	002737	葵花药业	241,800	5,653,284.00	0.17
42	002429	兆驰股份	1,050,700	5,053,867.00	0.15
43	002807	江阴银行	1,322,300	4,985,071.00	0.15
44	600976	健民集团	98,700	4,984,350.00	0.15
45	600483	福能股份	353,662	4,123,698.92	0.12
46	600583	海油工程	664,400	3,926,604.00	0.12
47	600487	亨通光电	248,300	3,915,691.00	0.12
48	000811	冰轮环境	392,150	3,784,247.50	0.11
49	603368	柳药集团	201,277	3,522,347.50	0.11
50	600004	白云机场	354,400	3,359,712.00	0.10
51	000063	中兴通讯	118,658	3,318,864.26	0.10
52	600285	羚锐制药	136,700	3,309,507.00	0.10
53	300373	扬杰科技	84,700	3,294,830.00	0.10
54	000997	新大陆	236,400	3,288,324.00	0.10
55	000883	湖北能源	469,300	2,820,493.00	0.08
56	300408	三环集团	91,100	2,659,209.00	0.08
57	688439	振华风光	37,610	2,499,184.50	0.07
58	605507	国邦医药	115,300	1,919,745.00	0.06
59	600373	中文传媒	126,000	1,869,840.00	0.06
60	002643	万润股份	175,100	1,751,000.00	0.05
61	603816	顾家家居	50,100	1,617,729.00	0.05
62	000521	长虹美菱	210,400	1,594,832.00	0.05
63	002444	巨星科技	63,401	1,566,004.70	0.05
64	601825	沪农商行	152,300	1,023,456.00	0.03
65	002384	东山精密	37,900	784,530.00	0.02
66	688556	高测股份	65,926	783,860.14	0.02
67	301096	百诚医药	12,800	743,424.00	0.02
68	603279	景津装备	31,900	691,911.00	0.02
69	600388	龙净环保	57,100	662,931.00	0.02

70	600557	康缘药业	42,000	659,400.00	0.02
71	000650	仁和药业	106,000	625,400.00	0.02
72	603599	广信股份	42,300	513,099.00	0.02
73	603239	浙江仙通	36,500	500,415.00	0.01
74	688621	阳光诺和	8,858	378,236.60	0.01
75	600511	国药股份	9,400	289,426.00	0.01
76	301589	诺瓦星云	1,244	233,884.44	0.01
77	605060	联德股份	13,000	186,810.00	0.01
78	301526	国际复材	9,723	32,377.59	0.00
79	603285	键邦股份	1,287	24,002.55	0.00
80	603350	安乃达	1,051	21,608.56	0.00
81	688709	成都华微	1,045	19,635.55	0.00
82	601096	宏盛华源	3,918	16,024.62	0.00
83	688584	上海合晶	866	13,760.74	0.00
84	301538	骏鼎达	150	13,686.00	0.00
85	301565	中仑新材	711	13,494.78	0.00
86	301580	爱迪特	202	13,317.86	0.00
87	601083	锦江航运	1,263	12,074.28	0.00
88	603341	龙旗科技	298	11,172.02	0.00
89	688691	灿芯股份	247	10,499.97	0.00
90	301517	陕西华达	185	9,990.00	0.00
91	301392	汇成真空	219	9,123.54	0.00
92	301489	思泉新材	128	9,034.24	0.00
93	301413	安培龙	213	8,807.55	0.00
94	688433	华曙高科	418	8,719.48	0.00
95	301357	北方长龙	266	8,586.48	0.00
96	301568	思泰克	246	7,827.72	0.00
97	301587	中瑞股份	306	7,729.56	0.00
98	301539	宏鑫科技	361	7,155.02	0.00
99	601065	江盐集团	802	6,953.34	0.00
100	603193	润本股份	303	5,572.17	0.00
101	688530	欧莱新材	344	5,538.40	0.00
102	603107	上海汽配	292	4,639.88	0.00
103	603325	博隆技术	66	4,491.96	0.00
104	603381	永臻股份	178	4,473.14	0.00
105	603344	星德胜	182	4,124.12	0.00
106	603004	鼎龙科技	195	3,305.25	0.00
107	603312	西典新能	130	3,296.80	0.00
108	603273	天元智能	178	3,266.30	0.00
109	001379	腾达科技	213	2,871.24	0.00
110	603231	索宝蛋白	161	2,743.44	0.00
111	001387	雪祺电气	173	2,638.25	0.00
112	001358	兴欣新材	122	2,503.44	0.00

113	603373	安邦护卫	88	2,419.12	0.00
-----	--------	------	----	----------	------

7.4 报告期内股票投资组合的重大变动

7.4.1 累计买入金额超出期初基金资产净值 2%或前 20 名的股票明细

金额单位：人民币元

序号	股票代码	股票名称	本期累计买入金额	占期初基金资产净值比例 (%)
1	601816	京沪高铁	10,297,984.00	0.24
2	600497	驰宏锌锗	9,819,170.00	0.23
3	002475	立讯精密	7,930,740.00	0.19
4	002737	葵花药业	6,497,914.00	0.15
5	603368	柳药集团	5,640,944.00	0.13
6	600976	健民集团	5,388,328.00	0.13
7	002807	江阴银行	5,336,092.00	0.13
8	002429	兆驰股份	5,312,707.00	0.13
9	000811	冰轮环境	4,657,664.52	0.11
10	603128	华贸物流	3,689,525.00	0.09
11	002142	宁波银行	3,436,483.80	0.08
12	000063	中兴通讯	3,308,345.44	0.08
13	300408	三环集团	2,653,388.00	0.06
14	688439	振华风光	2,494,784.50	0.06
15	002643	万润股份	2,255,369.00	0.05
16	605507	国邦医药	2,059,396.00	0.05
17	300442	润泽科技	1,959,231.00	0.05
18	000682	东方电子	1,827,388.00	0.04
19	603816	顾家家居	1,824,439.00	0.04
20	000521	长虹美菱	1,804,546.00	0.04

注：买入包括二级市场上主动的买入、新股、配股、债转股、换股及行权等获得的股票，买入金额按成交金额（成交单价乘以成交数量）填列，不考虑相关交易费用。

7.4.2 累计卖出金额超出期初基金资产净值 2%或前 20 名的股票明细

金额单位：人民币元

序号	股票代码	股票名称	本期累计卖出金额	占期初基金资产净值比例 (%)
1	601899	紫金矿业	20,969,886.00	0.50
2	300888	稳健医疗	20,490,277.10	0.49
3	000001	平安银行	20,201,266.00	0.48
4	600887	伊利股份	19,194,228.00	0.46
5	601985	中国核电	17,733,031.00	0.42
6	600741	华域汽车	12,837,067.00	0.31
7	600519	贵州茅台	12,624,622.00	0.30
8	600176	中国巨石	12,087,773.87	0.29

9	600660	福耀玻璃	11,775,478.09	0.28
10	002415	海康威视	11,618,595.00	0.28
11	000682	东方电子	11,468,421.00	0.27
12	000883	湖北能源	11,015,885.85	0.26
13	600803	新奥股份	10,799,036.00	0.26
14	600323	瀚蓝环境	10,581,222.00	0.25
15	000333	美的集团	10,416,045.00	0.25
16	603195	公牛集团	10,022,487.04	0.24
17	600998	九州通	10,004,542.40	0.24
18	002648	卫星化学	9,866,932.80	0.23
19	600690	海尔智家	9,615,740.00	0.23
20	000906	浙商中拓	9,411,068.60	0.22

注：卖出包括二级市场上主动的卖出、换股、要约收购、发行人回购及行权等减少的股票，卖出金额按成交金额（成交单价乘以成交数量）填列，不考虑相关交易费用。

7.4.3 买入股票的成本总额及卖出股票的收入总额

单位：人民币元

买入股票成本（成交）总额	115,714,266.90
卖出股票收入（成交）总额	424,404,724.59

注：买入股票成本、卖出股票收入均按买卖成交金额（成交单价乘以成交数量）填列，不考虑相关交易费用。

7.5 期末按债券品种分类的债券投资组合

金额单位：人民币元

序号	债券品种	公允价值（元）	占基金资产净值比例（%）
1	国家债券	-	-
2	央行票据	-	-
3	金融债券	1,288,250,772.47	38.60
	其中：政策性金融债	425,002,529.51	12.73
4	企业债券	1,597,608,345.05	47.87
5	企业短期融资券	-	-
6	中期票据	617,971,137.32	18.52
7	可转债（可交换债）	105,822,630.97	3.17
8	同业存单	-	-
9	其他	-	-
10	合计	3,609,652,885.81	108.16

7.6 期末按公允价值占基金资产净值比例大小排序的前五名债券投资明细

金额单位：人民币元

序号	债券代码	债券名称	数量（张）	公允价值（元）	占基金资产净值
----	------	------	-------	---------	---------

					比例 (%)
1	240205	24 国开 05	2,300,000	239,056,281.42	7.16
2	2128022	21 交通银行永续债	1,400,000	145,525,619.73	4.36
3	2128021	21 工商银行永续债 01	1,300,000	135,087,758.36	4.05
4	188443	21 诚通 11	1,000,000	102,610,887.67	3.07
5	2128019	21 中国银行永续债 01	900,000	93,712,073.42	2.81

7.7 期末按公允价值占基金资产净值比例大小排序的所有资产支持证券投资明细

本基金本报告期末未持有资产支持证券。

7.8 报告期末按公允价值占基金资产净值比例大小排序的前五名贵金属投资明细

本基金本报告期末未持有贵金属。

7.9 期末按公允价值占基金资产净值比例大小排序的前五名权证投资明细

本基金本报告期末未持有权证。

7.10 本基金投资股指期货的投资政策

本基金在进行股指期货投资时，将根据风险管理原则，以套期保值为主要目的，采用流动性好、交易活跃的期货合约，通过对证券市场和期货市场运行趋势的研究，结合股指期货的定价模型寻求其合理的估值水平，与现货资产进行匹配，通过多头或空头套期保值等策略进行套期保值操作。

7.11 报告期末本基金投资的国债期货交易情况说明

7.11.1 本期国债期货投资政策

无。

7.11.2 本期国债期货投资评价

无。

7.12 投资组合报告附注

7.12.1 声明 本基金投资的前十名证券的发行主体本期是否出现被监管部门立案调查，或在报告编制日前一年内受到公开谴责、处罚的情形。如是，还应对

相关证券的投资决策程序做出说明

本基金投资的前十名证券的发行主体中，交通银行股份有限公司在报告编制日前一年内曾受到国家金融监督管理总局的处罚；中国银行股份有限公司在报告编制日前一年内曾受到国家金融监督管理总局的处罚。除上述证券的发行主体外，本基金投资的前十名证券的发行主体本期未有被监管部门立案调查，不存在报告编制日前一年内受到公开谴责、处罚的情形。

对上述证券的投资决策程序的说明：本基金投资上述证券的投资决策程序符合相关法律法规和公司制度的要求。

7.12.2 声明基金投资的前十名股票是否超出基金合同规定的备选股票库。如是，还应对相关股票的投资决策程序做出说明

本基金投资的前十名股票没有超出基金合同规定的备选股票库，本基金管理人从制度和流程上要求股票必须先入库再买入。

7.12.3 期末其他各项资产构成

单位：人民币元

序号	名称	金额（元）
1	存出保证金	123,873.55
2	应收清算款	5,356,469.27
3	应收股利	-
4	应收利息	-
5	应收申购款	532,402.63
6	其他应收款	-
7	待摊费用	-
8	其他	-
9	合计	6,012,745.45

7.12.4 期末持有的处于转股期的可转换债券明细

金额单位：人民币元

序号	债券代码	债券名称	公允价值（元）	占基金资产净值比例（%）
1	110059	浦发转债	36,737,136.72	1.10
2	113052	兴业转债	11,678,851.08	0.35
3	113042	上银转债	11,169,558.78	0.33
4	113056	重银转债	10,313,383.24	0.31
5	132026	G 三峡 EB2	8,803,047.12	0.26
6	128129	青农转债	7,050,040.39	0.21
7	113044	大秦转债	4,857,507.22	0.15
8	113050	南银转债	4,467,178.37	0.13
9	110073	国投转债	3,138,950.47	0.09
10	113024	核建转债	2,883,660.27	0.09
11	113062	常银转债	2,295,349.22	0.07

12	113021	中信转债	1,648,238.36	0.05
13	128048	张行转债	779,729.73	0.02

7.12.5 期末前十名股票中存在流通受限情况的说明

本基金本报告期末投资前十名股票中不存在流通受限情况。

§ 8 基金份额持有人信息

8.1 期末基金份额持有人户数及持有人结构

份额单位：份

份额级别	持有人户数 (户)	户均持有的 基金份额	持有人结构			
			机构投资者		个人投资者	
			持有份额	占总份额比例	持有份额	占总份额比例
南方安泰混合 A	160,117	16,696.58	1,180,313,891.81	44.15%	1,493,091,862.01	55.85%
南方安泰混合 C	5,210	54,342.12	240,467,480.73	84.93%	42,654,957.84	15.07%
合计	165,327	17,882.91	1,420,781,372.54	48.06%	1,535,746,819.85	51.94%

注：机构投资者/个人投资者持有份额占总份额比例计算中，对下属分级基金，比例的分母采用各自级别的份额，对合计数，比例的分母采用下属分级基金份额的合计数（即期末基金份额总额），户均持有的基金份额的合计数=期末基金份额总额/期末持有人户数合计。

8.2 期末基金管理人的从业人员持有本基金的情况

项目	份额级别	持有份额总数（份）	占基金总份额比例
基金管理人所有从业人员持有本基金	南方安泰混合 A	1,965,216.24	0.0735%
	南方安泰混合 C	71,599.41	0.0253%
	合计	2,036,815.65	0.0689%

注：分级基金管理人的从业人员持有份额占总份额比例计算中，对下属分级基金，比例的分母采用各自级别的份额，对合计数，比例的分母采用下属分级基金份额的合计数（即期末基金份额总额）。

8.3 期末基金管理人的从业人员持有本开放式基金份额总量区间情况

项目	份额级别	持有基金份额总量的数量区间（万份）
本公司高级管理人员、基金投资和部门负责人持有	南方安泰混合 A	>100
	南方安泰混合 C	0

本开放式基金	合计	>100
本基金基金经理持有本开放式基金	南方安泰混合 A	>100
	南方安泰混合 C	0
	合计	>100

§ 9 开放式基金份额变动

单位：份

项目	南方安泰混合 A	南方安泰混合 C
基金合同生效日(2016 年 9 月 22 日)基金份额总额	2,661,584,983.96	-
本报告期期初基金份额总额	3,191,429,668.90	592,684,264.02
本报告期基金总申购份额	370,065,687.34	130,779,731.91
减：报告期基金总赎回份额	888,089,602.42	440,341,557.36
本报告期期间基金拆分变动份额(份额减少以“-”填列)	-	-
本报告期期末基金份额总额	2,673,405,753.82	283,122,438.57

§ 10 重大事件揭示

10.1 基金份额持有人大会决议

本报告期本基金无基金份额持有人大会决议。

10.2 基金管理人、基金托管人的专门基金托管部门的重大人事变动

本报告期内，本基金的基金管理人未发生重大人事变动。

本报告期内，本基金托管人的专门基金托管部门未发生重大人事变动。

10.3 涉及基金管理人、基金财产、基金托管业务的诉讼

本报告期内，无涉及基金管理人主营业务的诉讼。

本报告期内，无涉及基金财产、基金托管业务的诉讼。

10.4 基金投资策略的改变

本报告期基金投资策略无改变。

10.5 为基金进行审计的会计师事务所情况

本报告期本基金聘请的会计师事务所未发生变更。

10.6 管理人、托管人及其高级管理人员受稽查或处罚等情况

本报告期内，基金管理人及其高级管理人员未受监管部门稽查或处罚。

本报告期内，基金托管人及其高级管理人员未受监管部门稽查或处罚。

10.7 基金租用证券公司交易单元的有关情况

10.7.1 基金租用证券公司交易单元进行股票投资及佣金支付情况

金额单位：人民币元

券商名称	交易单元数量	股票交易		应支付该券商的佣金		备注
		成交金额	占当期股票成交总额的比例	佣金	占当期佣金总量的比例	
华泰证券	3	100,671,834.67	18.68%	74,075.26	20.82%	-
长城证券	1	71,198,553.72	13.21%	52,394.82	14.73%	-
申万宏源	3	56,703,574.96	10.52%	5,670.66	1.59%	-
兴业证券	1	53,181,983.53	9.87%	28,029.59	7.88%	-
长江证券	1	28,931,907.70	5.37%	21,291.96	5.99%	-
国投证券	1	25,834,102.47	4.79%	19,011.14	5.34%	-
银河证券	1	21,848,374.21	4.06%	16,074.66	4.52%	-
中信证券	2	21,595,450.39	4.01%	20,211.09	5.68%	-
东吴证券	1	21,275,118.16	3.95%	19,911.06	5.60%	-
中信建投	1	21,030,094.86	3.90%	15,471.67	4.35%	-
国金证券	1	20,459,138.44	3.80%	15,056.09	4.23%	-
国盛证券	1	20,381,967.29	3.78%	14,998.97	4.22%	-
中泰证券	1	15,358,465.40	2.85%	10,682.65	3.00%	-
方正证券	1	14,686,902.75	2.73%	10,808.02	3.04%	-
西部证券	1	13,652,326.00	2.53%	7,307.46	2.05%	-
川财证券	1	9,810,895.00	1.82%	9,180.27	2.58%	-
国联证券	1	8,607,511.00	1.60%	4,613.26	1.30%	-
开源证券	1	5,248,910.00	0.97%	3,863.08	1.09%	-
国泰君安	1	4,833,742.00	0.90%	4,524.34	1.27%	-
中金公司	1	2,218,258.00	0.41%	1,632.39	0.46%	-
招商证券	1	1,265,194.00	0.23%	931.15	0.26%	-
诚通证券	1	-	-	-	-	-
第一创业	1	-	-	-	-	-
光大证券	1	-	-	-	-	-
宏信证券	1	-	-	-	-	-
华安证券	1	-	-	-	-	-
华鑫证券	1	-	-	-	-	-
麦高证券	1	-	-	-	-	-
申港证券	1	-	-	-	-	-
银泰证券	1	-	-	-	-	-

中航证券	1	-	-	-	-	-
中山证券	1	-	-	-	-	-

注：交易单元的选择标准和程序根据中国证监会《关于完善证券投资基金交易席位制度有关问题的通知》（证监基金字[2007]48号）的有关规定，我公司制定了租用证券公司交易单元的选择标准和程序：

A：选择标准

- 1、公司经营行为规范，财务状况和经营状况良好；
- 2、公司具有较强的研究能力，能及时、全面地为基金提供高质量的宏观经济研究、行业研究及市场走向、个股分析报告和专门研究报告；
- 3、公司内部管理规范，能满足基金操作的保密要求；
- 4、建立了广泛的信息网络，能及时提供准确的信息资讯服务。

B：选择流程 公司研究部门定期对券商服务质量从以下几方面进行量化评比，并根据评比的结果选择席位：

- 1、服务的主动性。主要针对证券公司承接调研课题的态度、协助安排上市公司调研、以及就有关专题提供研究报告和讲座；
- 2、研究报告的质量。主要是指证券公司所提供研究报告是否详实，投资建议是否准确
- 3、资讯提供的及时性及便利性。主要是指证券公司提供资讯的时效性、及时性以及提供资讯的渠道是否便利、提供的资讯是否充足全面。

C：报告期内基金租用券商交易单元的变更情况：

新增交易单元：

无

减少交易单元：

中邮证券

10.7.2 基金租用证券公司交易单元进行其他证券投资的情况

金额单位：人民币元

券商名称	债券交易		债券回购交易		权证交易	
	成交金额	占当期债券成交总额的比例	成交金额	占当期债券回购成交总额的比例	成交金额	占当期权证成交总额的比例
华泰证券	186,335,935.51	30.37%	13,059,900,000.00	28.02%	-	-
长城证券	15,014,850.00	2.45%	203,678,000.00	0.44%	-	-
申万宏源	91,299,301.28	14.88%	5,410,300,000.00	11.61%	-	-
兴业证券	6,326,442.58	1.03%	762,256,000.00	1.64%	-	-
长江证券	4,637,878.47	0.76%	335,200,000.00	0.72%	-	-
国投证券	2,072,306.10	0.34%	4,153,250,000.00	8.91%	-	-

银河证券	13,075,276.71	2.13%	4,436,000,000.00	9.52%	-	-
中信证券	-	-	61,600,000.00	0.13%	-	-
东吴证券	1,099,944.92	0.18%	248,400,000.00	0.53%	-	-
中信建投	6,901,350.63	1.12%	5,160,110,000.00	11.07%	-	-
国金证券	7,118,940.18	1.16%	3,121,850,000.00	6.70%	-	-
国盛证券	27,939,328.81	4.55%	3,379,600,000.00	7.25%	-	-
中泰证券	-	-	1,168,800,000.00	2.51%	-	-
方正证券	667,445.19	0.11%	31,900,000.00	0.07%	-	-
西部证券	10,423,138.06	1.70%	2,166,000,000.00	4.65%	-	-
川财证券	-	-	327,000,000.00	0.70%	-	-
国联证券	240,624,800.00	39.22%	2,378,200,000.00	5.10%	-	-
开源证券	-	-	193,200,000.00	0.41%	-	-
国泰君安	-	-	7,000,000.00	0.02%	-	-
中金公司	-	-	3,500,000.00	0.01%	-	-
招商证券	-	-	2,600,000.00	0.01%	-	-
诚通证券	-	-	-	-	-	-
第一创业	-	-	-	-	-	-
光大证券	-	-	-	-	-	-
宏信证券	-	-	-	-	-	-
华安证券	-	-	-	-	-	-
华鑫证券	-	-	-	-	-	-
麦高证券	-	-	-	-	-	-
申港证券	-	-	-	-	-	-
银泰证券	-	-	-	-	-	-
中航证券	-	-	-	-	-	-
中山证券	-	-	-	-	-	-

10.8 其他重大事件

序号	公告事项	法定披露方式	法定披露日期
1	南方基金管理股份有限公司关于旗下基金投资关联方承销证券的关联交易公告	证券时报、基金管理人网站、中国证监会基金电子披露网站	2024-01-06
2	南方基金管理股份有限公司关于旗下基金投资关联方承销证券的关联交易公告	证券时报、基金管理人网站、中国证监会基金电子披露网站	2024-02-02
3	南方基金管理股份有限公司关于旗下基金投资关联方承销证券的关联交易公告	证券时报、基金管理人网站、中国证监会基金电子披露网站	2024-02-24
4	南方基金管理股份有限公司关于旗下基金投资关联方承销证券的关联交易公告	证券时报、基金管理人网站、中国证监会基金电子披露网站	2024-03-29

5	南方安泰混合型证券投资基金分红公告	证券时报、基金管理人网站、中国证监会基金电子披露网站	2024-05-10
6	南方安泰混合型证券投资基金限制大额申购、定投和转换转入业务的公告	证券时报、基金管理人网站、中国证监会基金电子披露网站	2024-05-10
7	南方安泰混合型证券投资基金恢复大额申购、定投和转换转入业务的公告	证券时报、基金管理人网站、中国证监会基金电子披露网站	2024-05-15
8	南方基金管理股份有限公司关于旗下基金投资关联方承销证券的关联交易公告	证券时报、基金管理人网站、中国证监会基金电子披露网站	2024-05-30
9	南方基金管理股份有限公司关于终止北京中期时代基金销售有限公司办理本公司旗下基金销售业务的公告	证券时报、基金管理人网站、中国证监会基金电子披露网站	2024-06-20

§ 11 影响投资者决策的其他重要信息

11.1 报告期内单一投资者持有基金份额比例达到或超过 20%的情况

投资者类别	报告期内持有基金份额变化情况					报告期末持有基金情况	
	序号	持有基金份额比例达到或者超过 20%的时间区间	期初份额	申购份额	赎回份额	持有份额	份额占比
机构	1	20240101-20240630	891,289,286.01	270,538,583.64	292,796,424.24	869,031,445.41	29.39%

产品特有风险

本基金存在持有基金份额超过 20%的基金份额持有人，在特定赎回比例及市场条件下，若基金管理人未能以合理价格及时变现基金资产，将会导致流动性风险和基金净值波动风险。

注：申购份额包含红利再投资和份额折算。

11.2 影响投资者决策的其他重要信息

无。

§ 12 备查文件目录

12.1 备查文件目录

- 1、中国证监会批准设立南方安泰混合型证券投资基金的文件；
- 2、《南方安泰混合型证券投资基金基金合同》；
- 3、《南方安泰混合型证券投资基金托管协议》；
- 4、基金管理人业务资格批件、营业执照；
- 5、报告期内在选定报刊上披露的各项公告；
- 6、《南方安泰混合型证券投资基金 2024 年中期报告》原文。

12.2 存放地点

深圳市福田区莲花街道益田路 5999 号基金大厦 32-42 楼。

12.3 查阅方式

网站：<http://www.nffund.com>