

华安全球美元票息债券型证券投资基金 2024 年中期报告

2024 年 6 月 30 日

基金管理人：华安基金管理有限公司

基金托管人：中国建设银行股份有限公司

送出日期：2024 年 8 月 31 日

§ 1 重要提示及目录

1.1 重要提示

基金管理人的董事会、董事保证本报告所载资料不存在虚假记载、误导性陈述或重大遗漏，并对其内容的真实性、准确性和完整性承担个别及连带的法律责任。本中期报告已经三分之二以上独立董事签字同意，并由董事长签发。

基金托管人中国建设银行股份有限公司根据本基金合同规定，于 2024 年 08 月 28 日复核了本报告中的财务指标、净值表现、利润分配情况、财务会计报告、投资组合报告等内容，保证复核内容不存在虚假记载、误导性陈述或者重大遗漏。

基金管理人承诺以诚实信用、勤勉尽责的原则管理和运用基金资产，但不保证基金一定盈利。

基金的过往业绩并不代表其未来表现。投资有风险，投资者在作出投资决策前应仔细阅读本基金的招募说明书及其更新。

本报告中财务资料未经审计。

本报告期自 2024 年 01 月 01 日起至 06 月 30 日止。

1.2 目录

§1 重要提示及目录	2
1.1 重要提示.....	2
1.2 目录.....	3
§2 基金简介	5
2.1 基金基本情况.....	5
2.2 基金产品说明.....	5
2.3 基金管理人和基金托管人.....	5
2.4 境外投资顾问和境外资产托管人.....	6
2.5 信息披露方式.....	6
2.6 其他相关资料.....	6
§3 主要财务指标和基金净值表现	6
3.1 主要会计数据和财务指标.....	6
3.2 基金净值表现.....	7
§4 管理人报告	9
4.1 基金管理人及基金经理情况.....	9
4.2 境外投资顾问为本基金提供投资建议的主要成员简介.....	10
4.3 管理人对报告期内本基金运作合规守信情况的说明.....	10
4.4 管理人对报告期内公平交易情况的专项说明.....	10
4.5 管理人对报告期内基金的投资策略和业绩表现的说明.....	11
4.6 管理人对宏观经济、证券市场及行业走势的简要展望.....	12
4.7 管理人对报告期内基金估值程序等事项的说明.....	13
4.8 管理人对报告期内基金利润分配情况的说明.....	13
4.9 报告期内管理人对本基金持有人数或基金资产净值预警情形的说明.....	13
§5 托管人报告	13
5.1 报告期内本基金托管人合规守信情况声明.....	13
5.2 托管人对报告期内本基金投资运作合规守信、净值计算、利润分配等情况的说明.....	14
5.3 托管人对本中期报告中财务信息等内容的真实、准确和完整发表意见.....	14
§6 半年度财务会计报告（未经审计）	14
6.1 资产负债表.....	14
6.2 利润表.....	15
6.3 净资产变动表.....	17
6.4 报表附注.....	19
§7 投资组合报告	40
7.1 期末基金资产组合情况.....	40
7.2 期末在各个国家（地区）证券市场的权益投资分布.....	40
7.3 期末按行业分类的权益投资组合.....	40
7.4 期末按公允价值占基金资产净值比例大小排序的所有权益投资明细.....	40
7.5 报告期内权益投资组合的重大变动.....	41
7.6 期末按债券信用等级分类的债券投资组合.....	41

7.7 期末按公允价值占基金资产净值比例大小排名的前五名债券投资明细	41
7.8 期末按公允价值占基金资产净值比例大小排名的所有资产支持证券投资明细	41
7.9 期末按公允价值占基金资产净值比例大小排名的前五名金融衍生品投资明细	42
7.10 期末按公允价值占基金资产净值比例大小排序的前十名基金投资明细	42
7.11 投资组合报告附注.....	42
§8 基金份额持有人信息.....	43
8.1 期末基金份额持有人户数及持有人结构	43
8.2 期末基金管理人的从业人员持有本基金的情况	43
8.3 期末基金管理人的从业人员持有本开放式基金份额总量区间情况	43
§9 开放式基金份额变动.....	44
§10 重大事件揭示.....	44
10.1 基金份额持有人大会决议.....	44
10.2 基金管理人、基金托管人的专门基金托管部门的重大人事变动	44
10.3 涉及基金管理人、基金财产、基金托管业务的诉讼	44
10.4 基金投资策略的改变.....	45
10.5 为基金进行审计的会计师事务所情况.....	45
10.6 管理人、托管人及其高级管理人员受稽查或处罚等情况	45
10.7 基金租用证券公司交易单元的有关情况	45
10.8 其他重大事件.....	49
§11 影响投资者决策的其他重要信息	50
11.1 报告期内单一投资者持有基金份额比例达到或超过 20%的情况	50
§12 备查文件目录.....	51
12.1 备查文件目录.....	51
12.2 存放地点.....	51
12.3 查阅方式.....	51

§ 2 基金简介

2.1 基金基本情况

基金名称	华安全球美元票息债券型证券投资基金	
基金简称	华安全球美元票息债券	
基金主代码	002426	
基金运作方式	契约型开放式	
基金合同生效日	2016年6月3日	
基金管理人	华安基金管理有限公司	
基金托管人	中国建设银行股份有限公司	
报告期末基金份额总额	145,690,737.32份	
基金合同存续期	不定期	
下属分级基金的基金简称	华安美元票息债-A	华安美元票息债-C
下属分级基金的交易代码	002426	002429
报告期末下属分级基金的份额总额	83,691,341.45份	61,999,395.87份

2.2 基金产品说明

投资目标	本基金在严谨信用分析的基础上，通过分析来自全球各个国家和地区的宏观经济状况以及各发债主体的微观基本面，寻求各类债券的投资机会。力争在严格控制风险的前提下，同时追求获取超越业绩比较基准的投资收益。
投资策略	<ol style="list-style-type: none"> 1、国家/地区配置策略 2、债券类属配置策略 3、利率类品种投资策略 4、信用债投资策略 5、基金投资策略 6、汇率避险策略 7、其他金融衍生品投资
业绩比较基准	95%×巴克莱资本美国综合债券指数收益率+5%×商业银行税后活期存款基准利率
风险收益特征	<p>本基金为债券型基金，其预期的风险水平和预期收益都要低于股票型基金、混合型基金，高于货币市场基金，属于证券投资基金中的中等风险和中等收益的品种。</p> <p>本基金可投资于境外证券，除了需要承担与境内证券投资基金类似的市场波动风险等一般投资风险之外，本基金还面临汇率风险等境外证券市场投资所面临的特别投资风险。</p>

2.3 基金管理人和基金托管人

项目		基金管理人	基金托管人
名称		华安基金管理有限公司	中国建设银行股份有限公司
信息披露	姓名	杨牧云	王小飞

露负责人	联系电话	021-38969999	021-60637103
	电子邮箱	service@huaan.com.cn	wangxiaofei.zh@ccb.com
客户服务电话		4008850099	021-60637228
传真		021-68863414	021-60635778
注册地址		中国（上海）自由贸易试验区临港新片区环湖西二路 888 号 B 楼 2118 室	北京市西城区金融大街 25 号
办公地址		中国（上海）自由贸易试验区世纪大道 8 号国金中心二期 31 - 32 层	北京市西城区闹市口大街 1 号院 1 号楼
邮政编码		200120	100033
法定代表人		朱学华	张金良

2.4 境外投资顾问和境外资产托管人

项目		境外投资顾问	境外资产托管人
名称	英文	-	State Street Bank and Trust Company
	中文	-	美国道富银行
注册地址		-	One Lincoln Street, Boston, Massachusetts 02111, United States of America
办公地址		-	One Lincoln Street, Boston, Massachusetts 02111, United States of America
邮政编码		-	02111

2.5 信息披露方式

本基金选定的信息披露报纸名称	证券日报
登载基金中期报告正文的管理人互联网网址	www.huaan.com.cn
基金中期报告备置地点	中国（上海）自由贸易试验区世纪大道 8 号国金中心二期 31 - 32 层

2.6 其他相关资料

项目	名称	办公地址
注册登记机构	华安基金管理有限公司	中国（上海）自由贸易试验区世纪大道 8 号国金中心二期 31 - 32 层

§ 3 主要财务指标和基金净值表现

3.1 主要会计数据和财务指标

金额单位：人民币元

3.1.1 期间数	报告期(2024 年 1 月 1 日-2024 年 6 月 30 日)
-----------	-------------------------------------

据和指标	华安美元票息债-A	华安美元票息债-C
本期已实现收益	-263,978.01	-322,810.02
本期利润	-874,685.30	-750,210.54
加权平均基金份额本期利润	-0.0103	-0.0120
本期加权平均净值利润率	-0.89%	-1.07%
本期基金份额净值增长率	-0.77%	-0.97%
3.1.2 期末数据 据和指标	报告期末(2024年6月30日)	
期末可供分配利润	11,010,433.97	5,665,172.01
期末可供分配基金份额利润	0.1316	0.0914
期末基金资产净值	96,969,004.82	69,293,348.16
期末基金份额净值	1.159	1.118
3.1.3 累计期末指标	报告期末(2024年6月30日)	
基金份额累计净值增长率	15.90%	11.80%

注：1、所述基金业绩指标不包括持有人认购或交易基金的各项费用，计入费用后实际收益水平要低于所列数字。

2、本期已实现收益指基金本期利息收入、投资收益、其他收入（不含公允价值变动收益）扣除相关费用和信用减值损失后的余额，本期利润为本期已实现收益加上本期公允价值变动收益。

3、期末可供分配利润采用期末资产负债表中未分配利润与未分配利润中已实现部分的孰低数（为期末余额，不是当期发生数）。

3.2 基金净值表现

3.2.1 基金份额净值增长率及其与同期业绩比较基准收益率的比较

华安美元票息债-A

阶段	份额净值增长	份额净值增长率标	业绩比较基准收益	业绩比较基准收益率标准差	①-③	②-④
----	--------	----------	----------	--------------	-----	-----

	率①	准差②	率③	④		
过去一个月	0.70%	0.15%	1.14%	0.34%	-0.44%	-0.19%
过去三个月	0.43%	0.20%	0.49%	0.38%	-0.06%	-0.18%
过去六个月	-0.77%	0.18%	-0.08%	0.35%	-0.69%	-0.17%
过去一年	-0.43%	0.18%	1.19%	0.40%	-1.62%	-0.22%
过去三年	4.60%	0.27%	0.68%	0.46%	3.92%	-0.19%
自基金合同生效起至今	15.90%	0.27%	16.13%	0.37%	-0.23%	-0.10%

华安美元票息债-C

阶段	份额净值增长率①	份额净值增长率标准差②	业绩比较基准收益率③	业绩比较基准收益率标准差④	①-③	②-④
过去一个月	0.72%	0.16%	1.14%	0.34%	-0.42%	-0.18%
过去三个月	0.36%	0.20%	0.49%	0.38%	-0.13%	-0.18%
过去六个月	-0.97%	0.18%	-0.08%	0.35%	-0.89%	-0.17%
过去一年	-0.80%	0.18%	1.19%	0.40%	-1.99%	-0.22%
过去三年	3.33%	0.27%	0.68%	0.46%	2.65%	-0.19%
自基金合同生效起至今	11.80%	0.27%	16.13%	0.37%	-4.33%	-0.10%

3.2.2 自基金合同生效以来基金份额累计净值增长率变动及其与同期业绩比较基准收益率变动的比较

华安美元票息债-A 累计净值增长率与同期业绩比较基准收益率的历史走势对比图

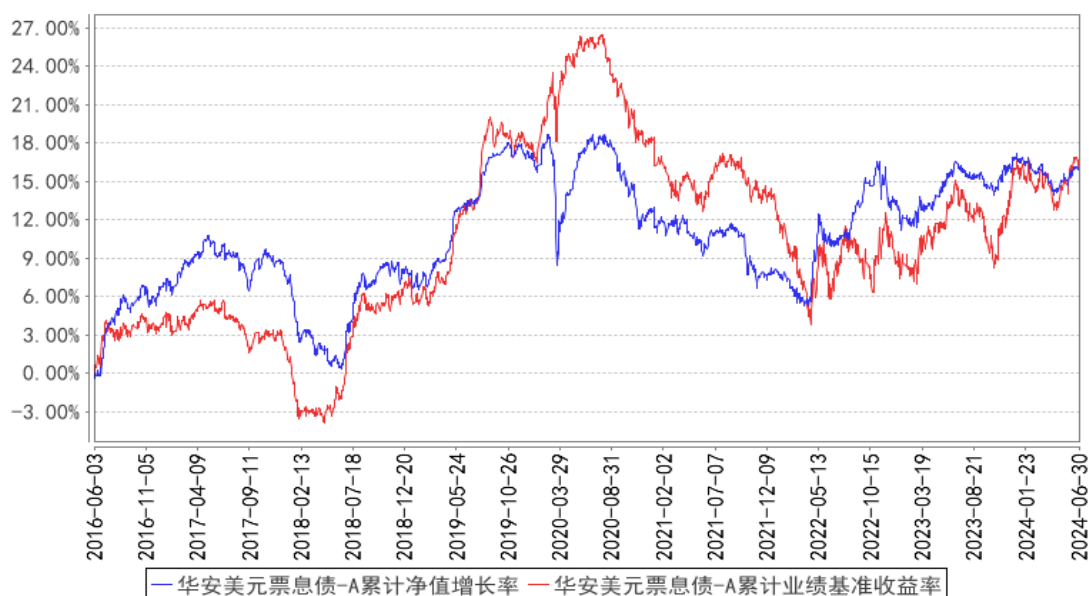

华安美元票息债-C累计净值增长率与同期业绩比较基准收益率的历史走势对比图

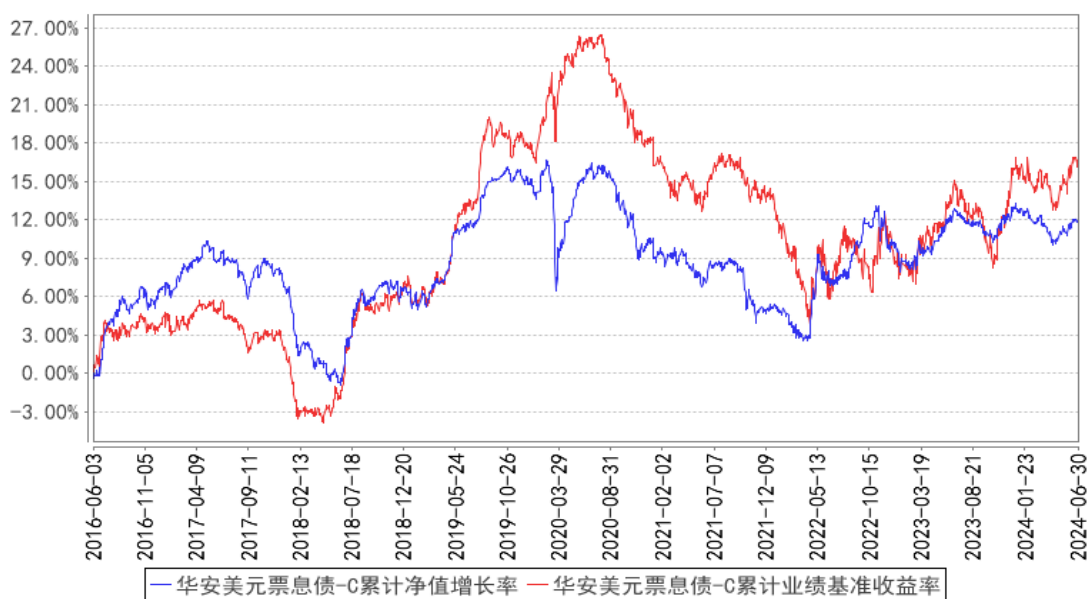

§ 4 管理人报告

4.1 基金管理人及基金经理情况

4.1.1 基金管理人及其管理基金的经验

华安基金管理有限公司经中国证监会证监基金字[1998]20号文批准于1998年6月设立，是国内首批基金管理公司之一，注册资本1.5亿元人民币，公司总部设在上海陆家嘴金融贸易区。目前的股东为国泰君安证券股份有限公司、上海上国投资产管理有限公司、上海锦江国际投资管理有限公司、上海工业投资（集团）有限公司和国泰君安投资管理股份有限公司。公司在香港和上海设有子公司——华安资产管理（香港）有限公司、华安未来资产管理（上海）有限公司。截至2024年6月30日，公司旗下共管理华安创新混合、华安MSCI中国A、华安现金富利货币、华安稳定收益债券、华安黄金易ETF、华安沪港深外延增长混合、华安全球美元收益债券等263只证券投资基金，管理资产规模达到6,651.01亿元人民币。

4.1.2 基金经理（或基金经理小组）及基金经理助理简介

姓名	职务	任本基金的基金经理（助理）期限		证券从业年限	说明
		任职日期	离任日期		
庄宇飞	本基金的基金经理	2017年3月16日	-	13年	硕士研究生，13年证券、基金从业经历。历任上海证券创新发展总部分析师，上海吉金资产管理有限公司金融顾问事业部项目经理，上海证券创新发展总部创新实验室负责人。2016年6月加入华安基金。2017年3月起担任华安全球美元收益债券型证券投资基金、华安全球美元票息债

					券型证券投资基金的基金经理。2018 年 6 月至 2021 年 9 月，同时担任华安全球稳健配置证券投资基金的基金经理。2020 年 4 月至 2021 年 7 月，同时担任华安全球精选债券型证券投资基金（QDII）的基金经理。
--	--	--	--	--	---

注：此处的任职日期和离任日期均指公司作出决定之日，即以公告日为准。证券从业的含义遵从行业协会《证券投资基金经营机构董事、监事、高级管理人员及从业人员监督管理办法》的相关规定。

4.1.3 期末兼任私募资产管理计划投资经理的基金经理同时管理的产品情况

姓名	产品类型	产品数量（只）	资产净值（元）	任职时间
庄宇飞	公募基金	2	864,315,050.65	2017 年 3 月 16 日
	私募资产管理计划	1	219,023,505.18	2023 年 2 月 16 日
	其他组合	-	-	-
	合计	3	1,083,338,555.83	-

4.2 境外投资顾问为本基金提供投资建议的主要成员简介

无

4.3 管理人对报告期内本基金运作合规守信情况的说明

本报告期内，本基金管理人严格遵守《证券投资基金法》等有关法律法规及基金合同、招募说明书等有关基金法律文件的规定，本着诚实信用、勤勉尽责的原则管理和运用基金资产，在控制风险的前提下，为基金份额持有人谋求最大利益，不存在违法违规或未履行基金合同承诺的情形。

4.4 管理人对报告期内公平交易情况的专项说明

4.4.1 公平交易制度的执行情况

根据中国证监会《证券投资基金管理公司公平交易制度指导意见》，公司制定了《华安基金管理有限公司公平交易管理制度》，将各投资组合在研究分析、投资决策、交易执行等方面全部纳入公平交易管理中。控制措施包括：在研究环节，研究员在为公司管理的各类投资组合提供研究信息、投资建议过程中，使用晨会发言、邮件发送、登录在研究报告管理系统中等方式来确保各类投资组合经理可以公平享有信息获取机会。在投资环节，公司各投资组合经理根据投资组合的风格和投资策略，制定并严格执行交易决策规则，以保证各投资组合交易决策的客观性和独立性。同时严格执行投资决策委员会、投资总监、投资组合经理等各投资决策主体授权机制，投资组合经理在授权范围内自主决策，超过投资权限的操作需要经过严格的审批程序。在交易环节，公司实行强制公平交易机制，确保各投资组合享有公平的交易执行机会。（1）交易所二级市场业务，

遵循价格优先、时间优先、比例分配、综合平衡的控制原则，实现同一时间下达指令的投资组合在交易时机上的公平性。(2) 交易所一级市场业务，投资组合经理按意愿独立进行业务申报，由集中交易部对外进行申报。若该业务以公司名义进行申报与中签，则按实际中签情况以比例分配原则进行分配。(3) 银行间市场业务遵循指令时间优先原则，先到先询价的控制原则。交易监控、分析与评估环节，公司风险管理部对公司旗下的各投资组合投资境内证券市场上市交易的投资品种、进行场外的非公开发行股票申购、以公司名义进行的债券一级市场申购、不同投资组合合同日和临近交易日的反向交易以及可能导致不公平交易和利益输送的异常交易行为进行监控，根据市场公认的第三方信息（如：中债登的债券估值），定期对各投资组合与交易对手之间议价交易的交易价格公允性进行审查，对不同投资组合临近交易日的同向交易的交易时机和交易价差进行分析。

本报告期内，公司公平交易制度总体执行情况良好。

本基金管理人通过统计检验的方法对管理的不同投资组合，在不同时间窗下（日内、3 日内、5 日内）的本年度同向交易价差进行了专项分析，未发现违反公平交易原则的异常情况。

4.4.2 异常交易行为的专项说明

根据中国证监会《证券投资基金管理公司公平交易制度指导意见》，公司风险管理部会同基金投资、交易部门讨论制定了各类投资组合针对股票、债券、回购等投资品种在交易所及银行间的同日反向交易控制规则，并在投资系统中进行了设置，实现了完全的系统控制。同时加强了对各类投资组合间的同日反向交易的监控与隔日反向交易的检查；风险管理部开发了同向交易分析系统，对相关同向交易指标进行持续监控，并定期对组合间的同向交易行为进行了重点分析。

本报告期内，因组合流动性管理或投资策略调整需要，除指数基金以外的所有投资组合参与的交易所公开竞价交易中，同日反向交易成交较少的单边交易量超过该证券当日成交量的 5% 的次数为 0 次，未出现异常交易。

4.5 管理人对报告期内基金的投资策略和业绩表现的说明

4.5.1 报告期内基金投资策略和运作分析

上半年，美债市场在宽松预期与紧缩预期的交易中不断切换，主要期限国债收益率震荡上行；具体而言，关键期限 2、5、10、30 年期国债收益率分别在报告期内上行了+50、+53、+52、+53 个基点。分季度来看，一季度，伴随着美国就业及通胀等主要经济数据接连超预期，付息国债发行规模重新抬头，叠加一众联储官员在不断敲打市场过于乐观的降息预期，市场对联储降息的激进定价得以修正，各期限美债收益率在区间震荡上行。二季度，美债收益率走势依旧受经济数据所驱动，3 月超预期的就业与通胀数据导致美债收益率曲线在 4 月大幅熊陡；随后，4-5 月主要经济

数据的边际放缓又使美债收益率重拾跌势。整体上主要期限国债收益率在区间内先扬后抑，走出了过山车行情。

虽然受制于无风险收益率的上行，但由于利差的持续收窄，彭博亚洲美元投资级债券指数在上半年依然录得了+0.99%的正回报（美元计价收益，下同）；亚洲美元高收益债（彭博亚洲美元高收益债指数）则大幅跑赢，录得了+10.14%的半年度回报。

对比亚洲美元债市场的良好表现，中资美元债在报告期内更胜一筹。彭博中资美元投资级债券指数录得+1.95%的半年度回报，投资级整体利差也创下历史新低；中资高收益债方面，在基本面的修复与技术面的支撑下，硕果仅存的存量市场持续反弹，彭博中资美元高收益债指数在报告期内录得了+9.88%的亮眼回报。

上半年，美元指数整体震荡上行，区间涨幅 4.40 个百分点；同期，美元/人民币中间价录得了 0.62% 的涨幅；由于本基金留有一定的汇率对冲敞口，对本基金造成了一定的业绩拖累。

报告期内，在无风险收益率大幅波动的情况下，本基金进行了一定的利率波段操作，但在整体利率敞口上仍维持中性久期；在券种配置上，依旧维持较高的利率债配置比例；总体来看，组合配置在信用分布、期限分布等方面处于较为均衡的状态，以中短久期投资级债券为主，聚焦于收益率曲线中短端所带来的确定性收益。

4.5.2 报告期内基金的业绩表现

截至 2024 年 6 月 30 日，本基金 A 类份额净值为 1.159 元，C 类份额净值为 1.118 元，本报告期 A 类份额净值增长率为-0.77%，同期业绩比较基准增长率为-0.08%，C 类份额净值增长率为-0.97%，同期业绩比较基准增长率为-0.08%。

4.6 管理人对宏观经济、证券市场及行业走势的简要展望

展望下半年，随着美国劳动力市场的边际放缓与通胀的逐步降温，以联储一贯的“数据依赖”路径，我们认为美联储将大概率开启降息操作。但目前联储的政策指引与市场定价间存在较大偏离，即市场在提前抢跑降息交易；两者间的差异如何收敛，值得关注。除此之外，随着美国大选的临近，不同的选举结果都将从通胀前景、财政赤字、劳动力供给等诸多方面对美国经济产生深远影响，市场的不确定性在短期内仍有待消除。

总体而言，我们将密切关注美债市场的演变。在利率端，适时捕捉市场的潜在交易机会；在信用端，继续对违约风险保持高度关注；在做好组合流动性管理的基础上，审慎精选信用债，从自下而上的角度严防信用风险。在聚焦于收益率曲线中短端所带来的确定性收益的基础上，力争为投资者创造超额回报。

4.7 管理人对报告期内基金估值程序等事项的说明

本基金管理人按照企业会计准则、中国证监会相关规定和基金合同关于估值的约定，对基金所持有的投资品种进行估值。本基金托管人根据法律法规要求履行估值及净值计算的复核责任。

本基金管理人设有估值委员会，负责在证券发行机构发生了严重影响证券价格的重大事件时，评估重大事件对投资品种价值的影响程度、评估对基金估值的影响程度、确定采用的估值方法、确定该证券的公允价值；同时将采用的估值方法以及采用该方法对相关证券的估值与基金的托管银行进行沟通。估值委员会成员由首席投资官、公司分管运营、专户的领导、指数与量化投资部负责人、固定收益部负责人、绝对收益投资部负责人、投资研究部负责人、基金组合投资部负责人、基金运营部负责人、产品部负责人、风险管理部负责人、全球投资部负责人等人员组成，具有多年的证券、基金从业经验，熟悉相关法律法规，具备行业研究、风险管理、法律合规或基金估值运作等方面的专业胜任能力。基金经理可参与估值原则和方法的讨论，但不参与估值原则和方法的最终决策和日常估值的执行。

本报告期内，参与估值流程各方之间不存在任何重大利益冲突。

本基金管理人已与中央国债登记结算有限责任公司及中证指数有限公司签署服务协议，由其按约定分别提供银行间同业市场及交易所交易的债券品种的估值数据。

4.8 管理人对报告期内基金利润分配情况的说明

本报告期不进行收益分配。

4.9 报告期内管理人对本基金持有人数或基金资产净值预警情形的说明

本基金报告期内不存在基金持有人数低于 200 人或基金资产净值低于 5000 万元的情形。

§ 5 托管人报告

5.1 报告期内本基金托管人遵规守信情况声明

本报告期，中国建设银行股份有限公司在本基金的托管过程中，严格遵守了《证券投资基金法》、基金合同、托管协议和其他有关规定，不存在损害基金份额持有人利益的行为，完全尽职尽责地履行了基金托管人应尽的义务。

5.2 托管人对报告期内本基金投资运作合规守信、净值计算、利润分配等情况的说明

本报告期，本基金托管人按照国家有关规定、基金合同、托管协议和其他有关规定，对本基金的基金资产净值计算、基金费用开支等方面进行了认真的复核，对本基金的投资运作方面进行了监督，未发现基金管理人有关损害基金份额持有人利益的行为。

报告期内，本基金利润分配情况符合法律法规和基金合同的相关约定。

5.3 托管人对本中期报告中财务信息等内容的真实、准确和完整发表意见

本托管人复核审查了本报告中的财务指标、净值表现、利润分配情况、财务会计报告、投资组合报告等内容，保证复核内容不存在虚假记载、误导性陈述或者重大遗漏。

§ 6 半年度财务会计报告（未经审计）

6.1 资产负债表

会计主体：华安全球美元票息债券型证券投资基金

报告截止日：2024 年 6 月 30 日

单位：人民币元

资产	附注号	本期末 2024 年 6 月 30 日	上年度末 2023 年 12 月 31 日
资产：			
货币资金	6.4.7.1	28,799,845.92	13,063,339.33
结算备付金		2,429,699.05	5,196,700.87
存出保证金		742,500.00	2,178,000.00
交易性金融资产	6.4.7.2	148,632,517.79	152,457,528.24
其中：股票投资		-	-
基金投资		-	-
债券投资		148,632,517.79	152,457,528.24
资产支持证券投资		-	-
贵金属投资		-	-
其他投资		-	-
衍生金融资产	6.4.7.3	-	-
买入返售金融资产	6.4.7.4	-	-
债权投资		-	-
其中：债券投资		-	-
资产支持证券投资		-	-
其他投资		-	-
其他债权投资		-	-
其他权益工具投资		-	-
应收清算款		-	-
应收股利		-	-
应收申购款		393,574.65	2,085,645.32

递延所得税资产		-	-
其他资产	6.4.7.5	-	-
资产总计		180,998,137.41	174,981,213.76
负债和净资产	附注号	本期末 2024年6月30日	上年度末 2023年12月31日
负 债:			
短期借款		-	-
交易性金融负债		-	-
衍生金融负债	6.4.7.3	-	-
卖出回购金融资产款		-	-
应付清算款		12,934,994.62	1,296,291.90
应付赎回款		1,474,878.54	838,302.27
应付管理人报酬		122,432.35	129,013.80
应付托管费		34,008.99	35,837.15
应付销售服务费		22,780.87	24,884.62
应付投资顾问费		-	-
应交税费		14,870.54	15,559.77
应付利润		-	-
递延所得税负债		-	-
其他负债	6.4.7.6	131,818.52	171,956.98
负债合计		14,735,784.43	2,511,846.49
净资产:			
实收基金	6.4.7.7	145,690,737.32	149,819,514.78
其他综合收益		-	-
未分配利润	6.4.7.8	20,571,615.66	22,649,852.49
净资产合计		166,262,352.98	172,469,367.27
负债和净资产总计		180,998,137.41	174,981,213.76

注：报告截止日 2024 年 06 月 30 日，基金份额总额 145,690,737.32 份，其中 A 类基金份额净值 1.159 元，基金份额总额 83,691,341.45 份；C 类基金份额净值 1.118 元，基金份额总额 61,999,395.87 份。

6.2 利润表

会计主体：华安全球美元票息债券型证券投资基金

本报告期：2024 年 1 月 1 日至 2024 年 6 月 30 日

单位：人民币元

项 目	附注号	本期 2024年1月1日至2024 年6月30日	上年度可比期间 2023年1月1日至2023 年6月30日
一、营业总收入		-424,997.14	4,849,904.75
1. 利息收入		87,023.23	71,928.60
其中：存款利息收入	6.4.7.9	87,023.23	71,928.60
债券利息收入		-	-

资产支持证券利息收入		-	-
买入返售金融资产收入		-	-
其他利息收入		-	-
2. 投资收益（损失以“-”填列）		269,914.77	1,333,384.08
其中：股票投资收益	6.4.7.10	-	-
基金投资收益	6.4.7.11	-	-
债券投资收益	6.4.7.12	2,054,014.12	1,302,846.65
资产支持证券投资		-	-
收益			
贵金属投资收益		-	-
衍生工具收益	6.4.7.13	-1,784,099.35	30,537.43
股利收益	6.4.7.14	-	-
以摊余成本计量的金融资产终止确认产生的收益		-	-
其他投资收益		-	-
3. 公允价值变动收益（损失以“-”号填列）	6.4.7.15	-1,038,107.81	2,839,057.31
4. 汇兑收益（损失以“-”号填列）		219,845.28	542,087.06
5. 其他收入（损失以“-”号填列）	6.4.7.16	36,327.39	63,447.70
减：二、营业总支出		1,199,898.70	1,168,627.03
1. 管理人报酬	6.4.10.2.1	751,667.94	719,690.73
其中：暂估管理人报酬		-	-
2. 托管费	6.4.10.2.2	208,796.69	199,914.19
3. 销售服务费	6.4.10.2.3	139,004.84	143,721.63
4. 投资顾问费		-	-
5. 利息支出		-	-
其中：卖出回购金融资产支出		-	-
6. 信用减值损失	6.4.7.17	-	-
7. 税金及附加		9,612.79	9,672.92
8. 其他费用	6.4.7.18	90,816.44	95,627.56
三、利润总额（亏损总额以“-”号填列）		-1,624,895.84	3,681,277.72
减：所得税费用		-	-
四、净利润（净亏损以“-”号填列）		-1,624,895.84	3,681,277.72

五、其他综合收益的税后净额		-	-
六、综合收益总额		-1,624,895.84	3,681,277.72

6.3 净资产变动表

会计主体：华安全球美元票息债券型证券投资基金

本报告期：2024 年 1 月 1 日至 2024 年 6 月 30 日

单位：人民币元

项目	本期 2024 年 1 月 1 日至 2024 年 6 月 30 日			
	实收基金	其他综合收益	未分配利润	净资产合计
一、上期期末净资产	149,819,514.78	-	22,649,852.49	172,469,367.27
加：会计政策变更	-	-	-	-
前期差错更正	-	-	-	-
其他	-	-	-	-
二、本期期初净资产	149,819,514.78	-	22,649,852.49	172,469,367.27
三、本期增减变动额(减少以“-”号填列)	-4,128,777.46	-	-2,078,236.83	-6,207,014.29
(一)、综合收益总额	-	-	-1,624,895.84	-1,624,895.84
(二)、本期基金份额交易产生的净资产变动数(净资产减少以“-”号填列)	-4,128,777.46	-	-453,340.99	-4,582,118.45
其中：1. 基金申购款	24,065,420.99	-	3,465,101.52	27,530,522.51
2. 基金赎回款	-28,194,198.45	-	-3,918,442.51	-32,112,640.96
(三)、本期向基金份额持有人分配利润产生的净资产变动(净资产减少以“-”号填列)	-	-	-	-
(四)、其他综合收益结转留存收益	-	-	-	-

四、本期期末净资产	145,690,737.32	-	20,571,615.66	166,262,352.98
项目	上年度可比期间			
	2023 年 1 月 1 日至 2023 年 6 月 30 日			
	实收基金	其他综合收益	未分配利润	净资产合计
一、上期期末净资产	156,369,216.56	-	18,573,561.51	174,942,778.07
加：会计政策变更	-	-	-	-
前期差错更正	-	-	-	-
其他	-	-	-	-
二、本期期初净资产	156,369,216.56	-	18,573,561.51	174,942,778.07
三、本期增减变动额(减少以“-”号填列)	-6,539,530.02	-	3,761,345.74	-2,778,184.28
(一)、综合收益总额	-	-	3,681,277.72	3,681,277.72
(二)、本期基金份额交易产生的净资产变动数(净资产减少以“-”号填列)	-6,539,530.02	-	80,068.02	-6,459,462.00
其中：1. 基金申购款	46,216,722.63	-	5,984,813.41	52,201,536.04
2. 基金赎回款	-52,756,252.65	-	-5,904,745.39	-58,660,998.04
(三)、本期向基金份额持有人分配利润产生的净资产变动(净资产减少以“-”号填列)	-	-	-	-
(四)、其他综合收益结转留存收益	-	-	-	-
四、本期期末净资产	149,829,686.54	-	22,334,907.25	172,164,593.79

报表附注为财务报表的组成部分。

本报告 6.1 至 6.4 财务报表由下列负责人签署：

朱学华

朱学华

陈松一

基金管理人负责人

主管会计工作负责人

会计机构负责人

6.4 报表附注

6.4.1 基金基本情况

华安全球美元票息债券型证券投资基金（以下简称“本基金”），系经中国证券监督管理委员会（以下简称“中国证监会”）证监许可[2016]149号《关于准予华安全球美元票息债券型证券投资基金注册的批复》的核准，由基金管理人华安基金管理有限公司向社会公开发行募集，基金合同于2016年6月3日生效，首次设立募集规模为1,478,945,762.77份基金份额。本基金为契约型开放式，存续期限不定。本基金的基金管理人及注册登记机构为华安基金管理有限公司，基金托管人为中国建设银行股份有限公司，境外资产托管人为道富银行(State Street Bank and Trust Company)。

针对境内投资，本基金主要投资于依法发行上市的股票、债券等金融工具及法律法规或中国证监会允许基金投资的其他金融工具，具体包括：股票（包含中小板、创业板及其他依法上市的股票），权证，债券（国债、金融债、企业（公司）债、次级债、可转换债券（含分离交易可转债）、央行票据、短期融资券、超短期融资券、中期票据等）、资产支持证券、债券回购、银行存款等固定收益类资产、现金以及经中国证监会批准允许基金投资的其他境内金融工具。

针对境外投资，本基金主要投资于已与中国证监会签署双边监管合作谅解备忘录的国家或地区证券市场挂牌交易的普通股、优先股、全球存托凭证和美国存托凭证、房地产信托凭证；银行存款、可转让存单、商业票据、回购协议、短期政府债券等货币市场工具；政府债券、公司债券、可转换债券、住房按揭支持证券、资产支持证券等及中国证监会认可的国际金融组织发行的证券；法律法规允许的、已与中国证监会签署双边监管合作谅解备忘录的国家或地区证券监管机构登记注册的公募基金（包括ETF）；与固定收益、股权、信用、商品指数、基金等标的物挂钩的结构性投资产品；远期合约、互换及在已与中国证监会签署双边监管合作谅解备忘录的国家或地区交易所上市交易的权证、期权、期货等金融衍生产品及法律、法规或中国证监会允许基金投资的其他境外融工具。

本基金投资于债券资产的比例不低于基金资产的80%，其中投资于美元债券的比例不低于非现金基金资产的80%，股票、权证等权益类资产比例不超过基金资产的20%，现金或者到期日在一年以内的政府债券的比例合计不低于基金资产净值的5%，其中现金不包括结算备付金、存出保证金、应收申购款等。如法律法规或监管机构以后允许基金投资其他品种的，基金管理人在履行适当程序后，可以相应将其纳入本基金的投资范围；如法律法规或中国证监会变更投资品种的比例

限制的，基金管理人在履行适当程序后，可相应调整投资比例限制。

本基金的业绩比较基准为： $95\% \times$ 巴克莱资本美国综合债券指数收益率 $+5\% \times$ 商业银行税后活期存款基准利率。

6.4.2 会计报表的编制基础

本财务报表系按照财政部颁布的《企业会计准则——基本准则》以及其后颁布及修订的具体会计准则、应用指南、解释以及《资产管理产品相关会计处理规定》和其他相关规定（统称“企业会计准则”）编制，同时，在信息披露和估值方面，也参考了中国证监会颁布的《中国证券监督管理委员会关于证券投资基金估值业务的指导意见》、《公开募集证券投资基金信息披露管理办法》、《证券投资基金信息披露内容与格式准则》第 2 号《年度报告的内容与格式》、《证券投资基金信息披露编报规则》第 3 号《会计报表附注的编制及披露》、《证券投资基金信息披露 XBRL 模板第 3 号〈年度报告和中期报告〉》以及中国证监会和中国证券投资基金业协会颁布的其他相关规定。

本财务报表以本基金持续经营为基础列报。

6.4.3 遵循企业会计准则及其他有关规定的声明

本财务报表符合企业会计准则的要求，真实、完整地反映了本基金于 2024 年 06 月 30 日的财务状况以及 2024 年 01 月 01 日起至 2024 年 06 月 30 日止期间的经营成果和净资产变动情况。

6.4.4 本报告期所采用的会计政策、会计估计与最近一期年度报告相一致的说明

本报告期所采用的会计政策、会计估计与最近一期年度报告相一致。

6.4.5 会计政策和会计估计变更以及差错更正的说明

6.4.5.1 会计政策变更的说明

本基金本报告期未发生会计政策变更。

6.4.5.2 会计估计变更的说明

本基金本报告期未发生会计估计变更。

6.4.5.3 差错更正的说明

本基金在本报告期间无须说明的会计差错更正。

6.4.6 税项

根据财政部、国家税务总局财税[2016]36 号文《关于全面推开营业税改增值税试点的通知》的规定，经国务院批准，自 2016 年 5 月 1 日起在全国范围内全面推开营业税改征增值税试点，金融业纳入试点范围，由缴纳营业税改为缴纳增值税。对证券投资基金（封闭式证券投资基金，开放式证券投资基金）管理人运用基金买卖股票、债券的转让收入免征增值税；国债、地方政府债利息收入以及金融同业往来利息收入免征增值税；存款利息收入不征收增值税；

根据财政部、国家税务总局财税[2016]46 号文《关于进一步明确全面推开营改增试点金融业有关政策的通知》的规定，金融机构开展的质押式买入返售金融商品业务及持有政策性金融债券取得的利息收入属于金融同业往来利息收入；

根据财政部、国家税务总局财税[2016]70 号文《关于金融机构同业往来等增值税政策的补充通知》的规定，金融机构开展的买断式买入返售金融商品业务、同业存款、同业存单以及持有金融债券取得的利息收入属于金融同业往来利息收入；

根据财政部、国家税务总局财税[2016]140 号文《关于明确金融、房地产开发、教育辅助服务等增值税政策的通知》的规定，本基金运营过程中发生的增值税应税行为，以本基金的基金管理人为增值税纳税人；

根据财政部、国家税务总局财税[2017]56 号文《关于资管产品增值税有关问题的通知》的规定，证券投资基金的基金管理人运营证券投资基金过程中发生的增值税应税行为，暂适用简易计税方法，按照 3% 的征收率缴纳增值税。对证券投资基金在 2018 年 1 月 1 日前运营过程中发生的增值税应税行为，未缴纳增值税的，不再缴纳；已缴纳增值税的，已纳税额从证券投资基金的基金管理人以后月份的增值税应纳税额中抵减。增值税应税行为的销售额根据财政部、国家税务总局财税[2017]90 号文《关于租入固定资产进项税额抵扣等增值税政策的通知》的规定确定；

根据《中华人民共和国城市维护建设税法》、《征收教育费附加的暂行规定（2011 年修订）》及相关地方教育附加的征收规定，凡缴纳消费税、增值税、营业税的单位和个人，都应当依照规定缴纳城市维护建设税、教育费附加（除按照相关规定缴纳农村教育事业费附加的单位外）及地方教育费附加；

基金取得的源自境外的差价收入，其涉及的境外所得税税收政策，按照相关国家或地区税收法律和法规执行，在境内暂免征营业税或增值税和企业所得税；

基金取得的源自境外的股利收益，其涉及的境外所得税税收政策，按照相关国家或地区税收法律和法规执行，在境内暂未征收个人所得税和企业所得税。

6.4.7 重要财务报表项目的说明

6.4.7.1 货币资金

单位：人民币元

项目	本期末 2024 年 6 月 30 日
活期存款	28,799,845.92
等于：本金	28,787,886.31
加：应计利息	11,959.61
减：坏账准备	-

定期存款	-
等于：本金	-
加：应计利息	-
减：坏账准备	-
其中：存款期限 1 个月以内	-
存款期限 1-3 个月	-
存款期限 3 个月以上	-
其他存款	-
等于：本金	-
加：应计利息	-
减：坏账准备	-
合计	28,799,845.92

6.4.7.2 交易性金融资产

单位：人民币元

项目	本期末 2024 年 6 月 30 日				
	成本	应计利息	公允价值	公允价值变动	
股票	-	-	-	-	
贵金属投资-金交所黄金合约	-	-	-	-	
债券	交易所市场	146,885,411.73	1,408,993.37	148,632,517.79	338,112.69
	银行间市场	-	-	-	-
	合计	146,885,411.73	1,408,993.37	148,632,517.79	338,112.69
资产支持证券	-	-	-	-	
基金	-	-	-	-	
其他	-	-	-	-	
合计	146,885,411.73	1,408,993.37	148,632,517.79	338,112.69	

6.4.7.3 衍生金融资产/负债

6.4.7.3.1 衍生金融资产/负债期末余额

单位：人民币元

项目	本期末 2024 年 6 月 30 日			备注
	合同/名义 金额	公允价值		
		资产	负债	
利率衍生工具	-	-	-	-
货币衍生工具	-32,419,970.00	-	-	-
权益衍生工具	-	-	-	-

其他衍生工具	-	-	-	-
合计	-32,419,970.00	-	-	-

注：衍生金融资产项下的权益衍生工具为期货投资，净额为 0。在当日无负债结算制度下，结算准备金已包括所持股合约产生的持仓损益，则衍生金融资产项下的期货投资与相关的期货暂收款（结算所得的持仓损益）之间按抵销后的净额为 0。

6.4.7.3.2 期末基金持有的期货合约情况

单位：人民币元

代码	名称	持仓量（买/卖）	合约市值	公允价值变动
UC2409	UC2409	-45.00	-32,633,100.00	-213,130.00
合计				-213,130.00
减：可抵销期货暂收款				-213,130.00
净额				0.00

注：1、在当日无负债结算制度下，结算准备金已包括所期货合约产生的持仓损益，则衍生金融资产项下的期货投资与相关的期货暂收款（结算所得的持仓损益）之间按抵销后的净额为 0。

2、买入持仓量以正数表示，卖出持仓量以负数表示。

6.4.7.4 买入返售金融资产

6.4.7.4.1 各项买入返售金融资产期末余额

无余额。

6.4.7.4.2 期末买断式逆回购交易中取得的债券

无余额。

6.4.7.5 其他资产

无余额。

6.4.7.6 其他负债

单位：人民币元

项目	本期末 2024年6月30日
应付券商交易单元保证金	-
应付赎回费	1,287.08
应付证券出借违约金	-
应付交易费用	-
其中：交易所市场	-
银行间市场	-
应付利息	-
预提审计费	70,859.10

预提信息披露费	59,672.34
合计	131,818.52

6.4.7.7 实收基金

金额单位：人民币元

华安美元票息债-A

项目	本期 2024年1月1日至2024年6月30日	
	基金份额（份）	账面金额
上年度末	84,001,034.38	84,001,034.38
本期申购	14,638,268.70	14,638,268.70
本期赎回（以“-”号填列）	-14,947,961.63	-14,947,961.63
基金拆分/份额折算前	-	-
基金拆分/份额折算调整	-	-
本期申购	-	-
本期赎回（以“-”号填列）	-	-
本期末	83,691,341.45	83,691,341.45

华安美元票息债-C

项目	本期 2024年1月1日至2024年6月30日	
	基金份额（份）	账面金额
上年度末	65,818,480.40	65,818,480.40
本期申购	9,427,152.29	9,427,152.29
本期赎回（以“-”号填列）	-13,246,236.82	-13,246,236.82
基金拆分/份额折算前	-	-
基金拆分/份额折算调整	-	-
本期申购	-	-
本期赎回（以“-”号填列）	-	-
本期末	61,999,395.87	61,999,395.87

注：申购含红利再投、转换入份额，赎回含转换出份额。

6.4.7.8 未分配利润

单位：人民币元

华安美元票息债-A

项目	已实现部分	未实现部分	未分配利润合计
上年度末	11,318,186.06	2,824,844.18	14,143,030.24
加：会计政策变更	-	-	-
前期差错更正	-	-	-
其他	-	-	-
本期期初	11,318,186.06	2,824,844.18	14,143,030.24
本期利润	-263,978.01	-610,707.29	-874,685.30
本期基金份额交易产生的变动数	-43,774.08	53,092.51	9,318.43
其中：基金申购款	1,971,456.08	386,436.16	2,357,892.24

基金赎回款	-2,015,230.16	-333,343.65	-2,348,573.81
本期已分配利润	-	-	-
本期末	11,010,433.97	2,267,229.40	13,277,663.37

华安美元票息债-C

项目	已实现部分	未实现部分	未分配利润合计
上年度末	6,361,213.07	2,145,609.18	8,506,822.25
加：会计政策变更	-	-	-
前期差错更正	-	-	-
其他	-	-	-
本期期初	6,361,213.07	2,145,609.18	8,506,822.25
本期利润	-322,810.02	-427,400.52	-750,210.54
本期基金份额交易产生的变动数	-373,231.04	-89,428.38	-462,659.42
其中：基金申购款	884,237.16	222,972.12	1,107,209.28
基金赎回款	-1,257,468.20	-312,400.50	-1,569,868.70
本期已分配利润	-	-	-
本期末	5,665,172.01	1,628,780.28	7,293,952.29

6.4.7.9 存款利息收入

单位：人民币元

项目	本期
	2024年1月1日至2024年6月30日
活期存款利息收入	86,943.48
定期存款利息收入	-
其他存款利息收入	-
结算备付金利息收入	-
其他	79.75
合计	87,023.23

6.4.7.10 股票投资收益

6.4.7.10.1 股票投资收益项目构成

无。

6.4.7.10.2 股票投资收益——买卖股票差价收入

无。

6.4.7.11 基金投资收益

无。

6.4.7.12 债券投资收益

6.4.7.12.1 债券投资收益项目构成

单位：人民币元

项目	本期
	2024年1月1日至2024年6月30日

债券投资收益——利息收入	2,670,138.32
债券投资收益——买卖债券（债转股及债券到期兑付）差价收入	-616,124.20
债券投资收益——赎回差价收入	-
债券投资收益——申购差价收入	-
合计	2,054,014.12

6.4.7.12.2 债券投资收益——买卖债券差价收入

单位：人民币元

项目	本期 2024年1月1日至2024年6月30日
卖出债券（债转股及债券到期兑付）成交总额	170,355,894.98
减：卖出债券（债转股及债券到期兑付）成本总额	169,530,151.16
减：应计利息总额	1,441,868.02
减：交易费用	-
买卖债券差价收入	-616,124.20

6.4.7.13 衍生工具收益

6.4.7.13.1 衍生工具收益——买卖权证差价收入

无。

6.4.7.13.2 衍生工具收益——其他投资收益

单位：人民币元

项目	本期 2024年1月1日至2024年6月30日
外汇期货投资收益	-1,784,099.35

6.4.7.14 股利收益

无。

6.4.7.15 公允价值变动收益

单位：人民币元

项目名称	本期 2024年1月1日至2024年6月30日
1. 交易性金融资产	-141,127.81
股票投资	-
债券投资	-141,127.81
资产支持证券投资	-
基金投资	-
贵金属投资	-
其他	-
2. 衍生工具	-896,980.00

权证投资	-
期货投资	-896,980.00
3. 其他	-
减：应税金融商品公允价值变动产生的预估增值税	-
合计	-1,038,107.81

6.4.7.16 其他收入

单位：人民币元

项目	本期 2024年1月1日至2024年6月30日
基金赎回费收入	36,231.58
其他	95.81
合计	36,327.39

6.4.7.17 信用减值损失

本基金本报告期无信用减值损失。

6.4.7.18 其他费用

单位：人民币元

项目	本期 2024年1月1日至2024年6月30日
审计费用	20,859.10
信息披露费	59,672.34
证券出借违约金	-
银行汇划费	1,285.00
账户维护费	9,000.00
合计	90,816.44

6.4.8 或有事项、资产负债表日后事项的说明

6.4.8.1 或有事项

无。

6.4.8.2 资产负债表日后事项

截至财务报表批准日，本基金无需要披露的资产负债表日后事项。

6.4.9 关联方关系

6.4.9.1 本报告期存在控制关系或其他重大利害关系的关联方发生变化的情况

无。

6.4.9.2 本报告期与基金发生关联交易的各关联方

关联方名称	与本基金的关系
华安基金管理有限公司（“华安基金公司”）	基金管理人、基金注册登记机构、基金销售机构
中国建设银行股份有限公司（建设银行）	基金托管人、基金代销机构

道富银行 (State Street Bank and Trust Company)	基金境外托管人
国泰君安证券股份有限公司	基金管理人的股东、基金代销机构
国泰君安证券(香港)有限公司(“国君香港”)	基金管理人的股东控制的子公司

注：下述关联交易均在正常业务范围内按一般商业条款订立。

6.4.10 本报告期及上年度可比期间的关联方交易

6.4.10.1 通过关联方交易单元进行的交易

6.4.10.1.1 股票交易

无。

6.4.10.1.2 债券交易

金额单位：人民币元

关联方名称	本期 2024年1月1日至2024年 6月30日		上年度可比期间 2023年1月1日至2023年6月30日	
	成交金额	占当期债券 成交总额的比 例(%)	成交金额	占当期债券 成交总额的比例(%)
国君香港	-	-	2,639,309.00	3.77

6.4.10.1.3 债券回购交易

无。

6.4.10.1.4 基金交易

无。

6.4.10.1.5 权证交易

无。

6.4.10.1.6 应支付关联方的佣金

无。

6.4.10.2 关联方报酬

6.4.10.2.1 基金管理费

单位：人民币元

项目	本期 2024年1月1日至2024年6 月30日	上年度可比期间 2023年1月1日至2023 年6月30日
当期发生的基金应支付的管理费	751,667.94	719,690.73
其中：应支付销售机构的客户维护 费	165,386.22	169,103.50
应支付基金管理人的净管理费	586,281.72	550,587.23

注：基金管理费按前一日的基金资产净值的 0.90% 的年费率计提。计算方法如下：

$$H = E \times 0.90\% / \text{当年天数}$$

H 为每日应计提的基金管理费

E 为前一日的基金资产净值

基金管理费每日计提，逐日累计至每月月末，按月支付。

6.4.10.2.2 基金托管费

单位：人民币元

项目	本期 2024 年 1 月 1 日至 2024 年 6 月 30 日	上年度可比期间 2023 年 1 月 1 日至 2023 年 6 月 30 日
当期发生的基金应支付的托管费	208,796.69	199,914.19

注：基金托管费按前一日的基金资产净值的 0.25% 的年费率计提。计算方法如下：

$$H = E \times 0.25\% / \text{当年天数}$$

H 为每日应计提的基金托管费

E 为前一日的基金资产净值

基金托管费每日计提，逐日累计至每月月末，按月支付。

6.4.10.2.3 销售服务费

单位：人民币元

获得销售服务费的各关 联方名称	本期 2024 年 1 月 1 日至 2024 年 6 月 30 日		
	当期发生的基金应支付的销售服务费		
	华安美元票息债-A	华安美元票息债-C	合计
国泰君安证券股份有限 公司	-	649.95	649.95
华安基金管理有限公司	-	57,324.44	57,324.44
中国建设银行股份有限 公司	-	291.82	291.82
合计	-	58,266.21	58,266.21
获得销售服务费的各关 联方名称	上年度可比期间 2023 年 1 月 1 日至 2023 年 6 月 30 日		
	当期发生的基金应支付的销售服务费		
	华安美元票息债-A	华安美元票息债-C	合计
国泰君安证券股份有限 公司	-	223.37	223.37
华安基金管理有限公司	-	53,965.08	53,965.08

中国建设银行股份有限公司	-	35.28	35.28
合计	-	54,223.73	54,223.73

注：本基金 A 类基金份额不收取销售服务费，C 类基金份额的销售服务费按前一日 C 类基金份额资产净值的 0.40% 年费率计提。销售服务费的计算方法如下：

$$H = E \times 0.40\% / \text{当年天数}$$

H 为 C 类基金份额每日应计提的销售服务费

E 为 C 类基金份额前一日基金资产净值

销售服务费每日计提，按月支付。

6.4.10.3 与关联方进行银行间同业市场的债券(含回购)交易

无。

6.4.10.4 报告期内转融通证券出借业务发生重大关联交易事项的说明

6.4.10.4.1 与关联方通过约定申报方式进行的适用固定期限费率的证券出借业务的情况

无。

6.4.10.4.2 与关联方通过约定申报方式进行的适用市场化期限费率的证券出借业务的情况

无。

6.4.10.5 各关联方投资本基金的情况

6.4.10.5.1 报告期内基金管理人运用固有资金投资本基金的情况

份额单位：份

项目	本期 2024 年 1 月 1 日至 2024 年 6 月 30 日	
	华安美元票息债-A	华安美元票息债-C
基金合同生效日（2016 年 6 月 3 日）持有的基金份额	-	-
报告期初持有的基金份额	26,815,543.07	-
报告期间申购/买入总份额	0.00	-
报告期间因拆分变动份额	-	-
减：报告期间赎回/卖出总份额	0.00	-
报告期末持有的基金份额	26,815,543.07	-
报告期末持有的基金份额占基金总份额比例	18.41%	-

项目	上年度可比期间 2023 年 1 月 1 日至 2023 年 6 月 30 日	
	华安美元票息债-A	华安美元票息债-C
基金合同生效日（2016 年 6 月 3 日）持有的基金份额	-	-
报告期初持有的基金份额	26,815,543.07	-
报告期间申购/买入总份额	0.00	-
报告期间因拆分变动份额	-	-
减：报告期间赎回/卖出总份额	0.00	-
报告期末持有的基金份额	26,815,543.07	-
报告期末持有的基金份额占基金总份额比例	17.90%	-

注：基金管理人投资本基金相关的费用符合基金招募书和相关公告的规定。

6.4.10.5.2 报告期末除基金管理人之外的其他关联方投资本基金的情况

无。

6.4.10.6 由关联方保管的银行存款余额及当期产生的利息收入

单位：人民币元

关联方名称	本期 2024 年 1 月 1 日至 2024 年 6 月 30 日		上年度可比期间 2023 年 1 月 1 日至 2023 年 6 月 30 日	
	期末余额	当期利息收入	期末余额	当期利息收入
中国建设银行股份有限公司	12,929,239.93	14,706.93	16,242,574.74	13,529.29
道富银行	15,870,605.99	72,236.55	6,606,711.07	58,392.54

注：本基金的银行存款由基金托管人中国建设银行和境外资产托管人美国道富银行保管，按适用利率或约定利率计息。

6.4.10.7 本基金在承销期内参与关联方承销证券的情况

本基金本报告期及上年度可比期间均未在承销期内直接购入关联方承销的证券。

6.4.10.8 其他关联交易事项的说明

无。

6.4.11 利润分配情况

无。

6.4.12 期末（2024 年 6 月 30 日）本基金持有的流通受限证券

6.4.12.1 因认购新发/增发证券而于期末持有的流通受限证券

金额单位：人民币元

6.4.12.1.1 受限证券类别：债券										
证券代码	证券名称	成功认购日	受限期	流通受限类型	认购价格	期末估值单价	数量（单位：张）	期末成本总额	期末估值总额	备注
US50066CAV19	KOREA GAS CORP	2024年06月28日	1个月内（含）	新债未上市	711.47	711.47	2,000	1,422,936.89	1,422,936.89	-
XS2793946315	CN HUANEN G GP HK TREASURER	2024年06月27日	1个月内（含）	新债未上市	712.91	712.89	2,000	1,425,827.62	1,425,787.61	-

6.4.12.2 期末持有的暂时停牌等流通受限股票

无。

6.4.12.3 期末债券正回购交易中作为抵押的债券

6.4.12.3.1 银行间市场债券正回购

无。

6.4.12.3.2 交易所市场债券正回购

无。

6.4.12.4 期末参与转融通证券出借业务的证券

无。

6.4.13 金融工具风险及管理

本基金为债券型基金，其预期的风险水平和预期收益都要低于股票型基金、混合型基金，高于货币市场基金。本基金可投资于境外证券，除了需要承担与境内证券投资基金类似的市场波动风险等一般投资风险之外，本基金还面临汇率风险等境外证券市场投资所面临的特别投资风险。

本基金在日常经营活动中面临的与这些金融工具相关的风险主要包括信用风险、流动性风险及市场风险。本基金在严谨信用分析的基础上，通过分析来自全球各国家和地区的宏观经济状况以及各发债主体的微观基本面，寻求各类债券的投资机会。力争在严格控制风险的前提下，同时追求获取超越业绩比较基准的投资收益。

6.4.13.1 风险管理政策和组织架构

本基金的基金管理人建立了董事会、监事会、管理层、合规与风险管理委员会、督察长、合规监察稽核部、风险管理部与部门风险合规员各负其责的多层次的风险管理体系，形成高效运转、有效制衡的监督约束机制，保证风险管理的贯彻执行。本基金的基金管理人在董事会下设立风险控制委员会，负责制订公司的风险管理政策，颁布统一的风险定义和风险评估标准；在管理层层面设立合规与风险管理委员会，讨论和制定公司日常经营过程中风险防范和控制措施；在业务操作层面风险管理职责主要由合规监察稽核部和风险管理部负责，协调并与各部门合作完成风险管理各项工作。

本基金的基金管理人对于金融工具的风险管理方法主要是通过定性分析和定量分析的方法去估测各种风险产生的可能损失。从定性分析的角度出发，判断风险损失的严重程度和出现同类风险损失的频度。从定量分析的角度出发，根据本基金的投资目标，结合基金资产所运用金融工具，通过特定的风险量化指标、模型，形成常规的量化报告，确定风险损失的限度和相应置信程度，及时可靠地对各种风险进行监督、检查和评估，并通过相应决策，将风险控制在可承受的范围内。

6.4.13.2 信用风险

信用风险是指基金在交易过程中因交易对手未履行合约责任，或者基金所投资证券之发行人出现违约、拒绝支付到期本息等情况，导致基金资产损失和收益变化的风险。

本基金的基金管理人在交易前对交易对手的资信状况进行了充分的评估。本基金的银行存款存放在经中国人民银行和中国证券监督管理委员会所批准的具有基金托管资格和基金代销资格的银行及其委托的境外托管行，并根据本基金的基金管理人管理交易对手的经验进行筛选，因而与这些银行存款相关的信用风险不重大。本基金在交易所进行的交易均通过有资格的经纪商进行证券交收和款项清算，违约风险发生的可能性很小；在场外交易市场进行交易前均对交易对手进行信用评估并对证券交割方式进行限制以控制相应的信用风险。

本基金的基金管理人建立了信用风险管理流程，通过对投资品种的信用等级评估来控制证券发行人的信用风险，且通过分散化投资以分散信用风险。

6.4.13.3 流动性风险

流动性风险是指基金在履行与金融负债有关的义务时遇到资金短缺的风险。本基金的流动性

风险一方面来自于基金份额持有人可随时要求赎回其持有的基金份额，另一方面来自于投资品种所处的交易市场不活跃而带来的变现困难或因投资集中而无法在市场出现剧烈波动的情况下以合理的价格变现。

针对兑付赎回资金的流动性风险，本基金的基金管理人每日对本基金的申购赎回情况进行严密监控并预测流动性需求，保持基金投资组合中的可用现金头寸与之相匹配。本基金的基金管理人在基金合同中设计了巨额赎回条款，约定在非常情况下赎回申请的处理方式，控制因开放申购赎回模式带来的流动性风险，有效保障基金份额持有人利益。

6.4.13.3.1 报告期内本基金组合资产的流动性风险分析

本基金的基金管理人在基金运作过程中严格按照《公开募集证券投资基金运作管理办法》、《合格境内机构投资者境外证券投资管理试行办法》及《公开募集开放式证券投资基金流动性风险管理规定》（自 2017 年 10 月 1 日起施行）等法规的要求对本基金组合资产的流动性风险进行管理，通过独立的风险管理部门对本基金的组合持仓集中度指标、流通受限制的投资品种比例以及组合在短期内变现能力的综合指标等流动性指标进行持续的监测和分析。

本基金投资于一家公司发行的证券市值不超过基金资产净值的 10%，且本基金与由本基金的基金管理人管理的其他基金共同持有一家发行的证券不得超过该证券的 10%。本基金持有与中国证监会签署双边监管合作谅解备忘录国家或地区以外的其他国家或地区证券市场挂牌交易的证券资产不得超过基金资产净值的 10%，其中持有任一国家或地区市场的证券资产不得超过基金资产净值的 3%。本基金持有非流动性资产市值不得超过基金净值的 10%，持有境外基金的市值合计不得超过基金净值的 10%（持有货币市场基金可以不受此限制）。且本基金与由本基金的基金管理人管理的其他基金共同持有一只境外基金不得超过该境外基金总份额的 20%。本基金与由本基金的基金管理人管理的其他开放式基金共同持有一家上市公司发行的可流通股票不得超过该上市公司可流通股票的 15%，本基金与由本基金的基金管理人管理的全部投资组合持有一家上市公司发行的可流通股票，不得超过该上市公司可流通股票的 30%。

本基金所持证券在证券交易所上市，均能以合理价格适时变现。此外，本基金可通过卖出回购金融资产方式借入短期资金应对流动性需求，其上限一般不超过基金资产净值的 10%。本基金主动投资于流动性受限资产的市值合计不得超过基金资产净值的 10%。本基金的基金管理人每日对基金组合资产中 7 个工作日可变现资产的可变现价值进行审慎评估与测算，确保每日确认的净赎回申请不得超过 7 个工作日可变现资产的可变现价值。

同时，本基金的基金管理人通过合理分散逆回购交易的到期日与交易对手的集中度；按照穿透原则对交易对手的财务状况、偿付能力及杠杆水平等进行必要的尽职调查与严格的准入管理，

以及对不同的交易对手实施交易额度管理并进行动态调整等措施严格管理本基金从事逆回购交易的流动性风险和交易对手风险。此外，本基金的基金管理人建立了逆回购交易质押品管理制度：根据质押品的资质确定质押率水平；持续监测质押品的风险状况与价值变动以确保质押品按公允价值计算足额；并在与私募类证券资管产品及中国证监会认定的其他主体为交易对手开展逆回购交易时，可接受质押品的资质要求与基金合同约定的投资范围保持一致。

综合上述各项流动性指标的监测结果及流动性风险管理措施的实施，本基金在本报告期内流动性情况良好。

6.4.13.4 市场风险

市场风险是指基金所持金融工具的公允价值或未来现金流量因所处市场各类价格因素的变动而发生波动的风险，包括利率风险、外汇风险和其他价格风险。

6.4.13.4.1 利率风险

利率风险是指金融工具的公允价值或现金流量受市场利率变动而发生波动的风险。利率敏感性金融工具均面临由于市场利率上升而导致公允价值下降的风险，其中浮动利率类金融工具还面临每个付息期间结束根据市场利率重新定价时对于未来现金流影响的风险。

本基金的基金管理人定期对本基金面临的利率敏感性缺口进行监控，并通过调整投资组合的久期等方法对上述利率风险进行管理。本基金的生息资产主要为银行存款和债券投资等。

6.4.13.4.1.1 利率风险敞口

单位：人民币元

本期末 2024年6月30日	1年以内	1-5年	5年以上	不计息	合计
资产					
货币资金	28,799,845.92	-	-	-	28,799,845.92
结算备付金	-	-	-	2,429,699.05	2,429,699.05
存出保证金	-	-	-	742,500.00	742,500.00
交易性金融资产	27,313,885.99	79,452,018.81	41,866,612.99	-	148,632,517.79
应收申购款	5,003.34	-	-	388,571.31	393,574.65
资产总计	56,118,735.25	79,452,018.81	41,866,612.99	3,560,770.36	180,998,137.41
负债					
应付赎回款	-	-	-	1,474,878.54	1,474,878.54
应付管理人报酬	-	-	-	122,432.35	122,432.35
应付托管费	-	-	-	34,008.99	34,008.99
应付清算款	-	-	-	12,934,994.62	12,934,994.62
应付销售服务费	-	-	-	22,780.87	22,780.87
应交税费	-	-	-	14,870.54	14,870.54
其他负债	-	-	-	131,818.52	131,818.52
负债总计	-	-	-	14,735,784.43	14,735,784.43

利率敏感度缺口	56,118,735.25	79,452,018.81	41,866,612.99	-11,175,014.07	166,262,352.98
上年度末 2023 年 12 月 31 日	1 年以内	1-5 年	5 年以上	不计息	合计
资产					
货币资金	13,063,339.33	-	-	-	13,063,339.33
结算备付金	-	-	-	5,196,700.87	5,196,700.87
存出保证金	-	-	-	2,178,000.00	2,178,000.00
交易性金融资产	8,527,598.92	99,682,209.98	44,247,719.34	-	152,457,528.24
应收申购款	150,087.83	-	-	1,935,557.49	2,085,645.32
资产总计	21,741,026.08	99,682,209.98	44,247,719.34	9,310,258.36	174,981,213.76
负债					
应付赎回款	-	-	-	838,302.27	838,302.27
应付管理人报酬	-	-	-	129,013.80	129,013.80
应付托管费	-	-	-	35,837.15	35,837.15
应付清算款	-	-	-	1,296,291.90	1,296,291.90
应付销售服务费	-	-	-	24,884.62	24,884.62
应交税费	-	-	-	15,559.77	15,559.77
其他负债	-	-	-	171,956.98	171,956.98
负债总计	-	-	-	2,511,846.49	2,511,846.49
利率敏感度缺口	21,741,026.08	99,682,209.98	44,247,719.34	6,798,411.87	172,469,367.27

注：表中所示为本基金资产及负债的公允价值，并按照合同约定的重新定价日或到期日孰早者进行了分类。

6.4.13.4.1.2 利率风险的敏感性分析

假设	除市场利率以外的其他市场变量保持不变		
分析	相关风险变量的变动	对资产负债表日基金资产净值的影响金额（单位：人民币元）	
		本期末（2024 年 6 月 30 日）	上年度末（2023 年 12 月 31 日）
	市场利率下降 25 个基点	1,161,592.73	1,016,695.29
市场利率上升 25 个基点	-1,161,421.17	-1,016,548.27	

6.4.13.4.2 外汇风险

外汇风险是指金融工具的公允价值或未来现金流量因外汇汇率变动而发生波动的风险。本基金持有以非记账本位币人民币计价的资产和负债，因此存在相应的外汇风险。本基金的基金管理人每日对本基金的外汇头寸进行监控。

6.4.13.4.2.1 外汇风险敞口

单位：人民币元

项目	本期末 2024 年 6 月 30 日			
	美元 折合人民币	港币 折合人民币	其他币种 折合人民币	合计
以外币计价的资产				
货币资金	19,730,210.49	-	5,060.02	19,735,270.51
结算备付金	178,719.05	-	-	178,719.05
交易性金融资产	148,632,517.79	-	-	148,632,517.79
应收申购款	1,067.67	-	-	1,067.67
资产合计	168,542,515.00	-	5,060.02	168,547,575.02
以外币计价的负债				
应付清算款	12,934,994.62	-	-	12,934,994.62
应付赎回款	270,006.51	-	-	270,006.51
负债合计	13,205,001.13	-	-	13,205,001.13
资产负债表外 外汇风险敞口净额	155,337,513.87	-	5,060.02	155,342,573.89
项目	上年度末 2023 年 12 月 31 日			
	美元 折合人民币	港币 折合人民币	其他币种 折合人民币	合计
以外币计价的资产				

货币资金	7,178,688 .36	-	5,077.99	7,183,766.35
结算备付金	4,595,200 .87	-	-	4,595,200.87
交易性金融资产	152,457,5 28.24	-	-	152,457,528.24
资产合计	164,231,4 17.47	-	5,077.99	164,236,495.46
以外币计价的 负债				
应付清算款	1,296,291 .90	-	-	1,296,291.90
负债合计	1,296,291 .90	-	-	1,296,291.90
资产负债表外 汇风险敞口净 额	162,935,1 25.57	-	5,077.99	162,940,203.56

6.4.13.4.2.2 外汇风险的敏感性分析

假设	除汇率以外的其他市场变量保持不变		
分析	相关风险变量的变 动	对资产负债表日基金资产净值的 影响金额（单位：人民币元）	
		本期末（2024年6月30日）	上年度末（2023年12月 31日）
	所有外币相对人民 币升值 5%	7,767,128.69	8,147,010.18
所有外币相对人民 币贬值 5%	-7,767,128.69	-8,147,010.18	

6.4.13.4.3 其他价格风险

其他价格风险是指基金所持金融工具的公允价值或未来现金流量因除市场利率和外汇汇率以外的市场价格因素变动而发生波动的风险。本基金主要投资于交易所及银行间同业市场交易的固定收益品种，因此无重大其他价格风险。

6.4.14 公允价值

6.4.14.1 金融工具公允价值计量的方法

公允价值计量结果所属的层次，由对公允价值计量整体而言具有重要意义的输入值所属的最低层次决定：第一层次：相同资产或负债在活跃市场上未经调整的报价；第二层次：除第一层次输入值外相关资产或负债直接或间接可观察的输入值；第三层次：相关资产或负债的不可观察输入值。

6.4.14.2 持续的以公允价值计量的金融工具

6.4.14.2.1 各层次金融工具的公允价值

单位：人民币元

公允价值计量结果所属的层次	本期末 2024 年 6 月 30 日	上年度末 2023 年 12 月 31 日
第一层次	145,783,793.29	152,457,528.24
第二层次	2,848,724.50	-
第三层次	-	-
合计	148,632,517.79	152,457,528.24

6.4.14.2.2 公允价值所属层次间的重大变动

本基金以导致各层次之间转换的事项发生日为确认各层次之间转换的时点。对于公开市场交易的股票、债券等投资，若出现重大事项停牌、交易不活跃或非公开发行等情况，本基金不会于停牌日至交易恢复活跃日期间、交易不活跃期间及限售期间将相关投资的公允价值列入第一层次，并根据估值调整中采用的对公允价值计量整体而言具有重要意义的输入值所属的最低层次，确定相关投资的公允价值应属第二层次或第三层次。

6.4.14.3 非持续的以公允价值计量的金融工具的说明

本基金本报告期末及上年度末均未持有非持续的以公允价值计量的金融工具。

6.4.14.4 不以公允价值计量的金融工具的相关说明

本基金持有的不以公允价值计量的金融工具为以摊余成本计量的金融资产和金融负债，这些金融工具因其剩余期限较短，所以其账面价值与公允价值相若。

6.4.15 有助于理解和分析会计报表需要说明的其他事项

6.4.15.1 承诺事项

截至资产负债表日，本基金无需要说明的承诺事项。

6.4.15.2 其他事项

截至资产负债表日，本基金无需要说明的其他重要事项。

6.4.15.3 财务报表的批准

本财务报表已于 2024 年 8 月 28 日经本基金的基金管理人批准。

§ 7 投资组合报告

7.1 期末基金资产组合情况

金额单位：人民币元

序号	项目	金额	占基金总资产的比例 (%)
1	权益投资	-	-
	其中：普通股	-	-
	存托凭证	-	-
	优先股	-	-
	房地产信托凭证	-	-
2	基金投资	-	-
3	固定收益投资	148,632,517.79	82.12
	其中：债券	148,632,517.79	82.12
	资产支持证券	-	-
4	金融衍生品投资	-	-
	其中：远期	-	-
	期货	-	-
	期权	-	-
	权证	-	-
5	买入返售金融资产	-	-
	其中：买断式回购的买入返售金融资产	-	-
6	货币市场工具	-	-
7	银行存款和结算备付金合计	31,229,544.97	17.25
8	其他各项资产	1,136,074.65	0.63
9	合计	180,998,137.41	100.00

7.2 期末在各个国家（地区）证券市场的权益投资分布

本基金本报告期末未持有股票及存托凭证。

7.3 期末按行业分类的权益投资组合

本基金本报告期末未持有股票及存托凭证。

7.4 期末按公允价值占基金资产净值比例大小排序的所有权益投资明细

本基金本报告期末未持有股票及存托凭证。

7.5 报告期内权益投资组合的重大变动

7.5.1 累计买入金额超出期初基金资产净值 2%或前 20 名的权益投资明细
无。

7.5.2 累计卖出金额超出期初基金资产净值 2%或前 20 名的权益投资明细
无。

7.5.3 权益投资的买入成本总额及卖出收入总额
无。

7.6 期末按债券信用等级分类的债券投资组合

金额单位：人民币元

债券信用等级	公允价值	占基金资产净值比例 (%)
AAA	83,519,815.50	50.23
AA+至 AA-	7,040,538.57	4.23
A+至 A-	46,802,953.20	28.15
BBB+至 BBB-	11,269,210.52	6.78
BB+至 BB-	-	-
B+至 B-	-	-
未评级	-	-

注：本债券投资组合主要采用标准普尔、穆迪等机构提供的债券信用评级信息，未提供评级信息的可适用内部评级。

7.7 期末按公允价值占基金资产净值比例大小排名的前五名债券投资明细

金额单位：人民币元

序号	债券代码	债券名称	数量	公允价值	占基金资产净值比例 (%)
1	US91282CFA45	US TREASURY N/B	9,977,520	10,079,864.13	6.06
2	US91282CJJ18	US TREASURY N/B	5,701,440	5,775,201.16	3.47
3	US91282CKT70	US TREASURY N/B	5,701,440	5,753,901.66	3.46
4	US91282CKJ98	US TREASURY N/B	5,701,440	5,741,619.26	3.45
5	US91282CKE02	US TREASURY N/B	5,701,440	5,721,753.23	3.44

注：1. 债券代码为 ISIN 码；

2. 数量列示债券面值，外币按照期末估值汇率折为人民币，四舍五入保留整数。

7.8 期末按公允价值占基金资产净值比例大小排名的所有资产支持证券投资明细

本基金本报告期末未持有资产支持证券。

7.9 期末按公允价值占基金资产净值比例大小排名的前五名金融衍生品投资明细

金额单位：人民币元

序号	衍生品类别	衍生品名称	公允价值	占基金资产净值比例(%)
1	期货品种_外汇	UC2409	-	-

注：按照期货每日无负债结算的结算规则，根据《基金股指期货投资会计业务核算细则(试行)》及《企业会计准则-金融工具列报》的相关规定，“其他衍生工具-期货投资”与“证券清算款-期货每日无负债结算暂收暂付款”，符合金融资产与金融负债相抵销的条件，故将“其他衍生工具-期货投资”的期末公允价值以抵销后的净额列报，净额为零。期货投资的公允价值变动金额为人民币-213,130.00元，已包含在结算备付金中。

7.10 期末按公允价值占基金资产净值比例大小排序的前十名基金投资明细

本基金本报告期末未持有基金。

7.11 投资组合报告附注**7.11.1 基金投资的前十名证券的发行主体本期是否出现被监管部门立案调查，或在报告编制日前一年内受到公开谴责、处罚的情形**

本报告期内，本基金投资的前十名证券的发行主体没有被监管部门立案调查的，也没有在报告编制日前一年内受到公开谴责、处罚的情况。

7.11.2 基金投资的前十名股票是否超出基金合同规定的备选股票库

本基金投资的前十名股票中，不存在投资于超出基金合同规定备选股票库之外的股票。

7.11.3 期末其他各项资产构成

单位：人民币元

序号	名称	金额
1	存出保证金	742,500.00
2	应收清算款	-
3	应收股利	-
4	应收利息	-
5	应收申购款	393,574.65
6	其他应收款	-
7	待摊费用	-
8	其他	-
9	合计	1,136,074.65

7.11.4 期末持有的处于转股期的可转换债券明细

本基金本报告期末未持有处于转股期的可转换债券。

7.11.5 期末前十名股票中存在流通受限情况的说明

本基金本报告期末前十名股票中不存在流通受限情况。

§ 8 基金份额持有人信息

8.1 期末基金份额持有人户数及持有人结构

份额单位：份

份额级别	持有人户数 (户)	户均持有的基金份额	持有人结构			
			机构投资者		个人投资者	
			持有份额	占总份额比例 (%)	持有份额	占总份额比例 (%)
华安美元票息债-A	4,427	18,904.75	32,104,349.12	38.36	51,586,992.33	61.64
华安美元票息债-C	7,839	7,909.10	48,453,137.27	78.15	13,546,258.60	21.85
合计	12,266	11,877.61	80,557,486.39	55.29	65,133,250.93	44.71

注：分级基金机构/个人投资者持有份额占总份额比例的计算中，对下属两级基金，比例的分母采用各自级别的份额，对合计数，比例的分母采用下属两级基金份额的合计数（即期末基金份额总额）。

8.2 期末基金管理人的从业人员持有本基金的情况

项目	份额级别	持有份额总数 (份)	占基金总份额比例 (%)
基金管理人所有从业人员持有本基金	华安美元票息债-A	436,534.23	0.52
	华安美元票息债-C	130,292.90	0.21
	合计	566,827.13	0.39

8.3 期末基金管理人的从业人员持有本开放式基金份额总量区间情况

项目	份额级别	持有基金份额总量的数量区间 (万份)
本公司高级管理人员、基金投资和研究人员、基金投资和研究人员、基金投资和研究人员持有本开放式基金	华安美元票息债-A	0~10
	华安美元票息债-C	0~10
	合计	0~10
本基金基金经理持有	华安美元票息债-A	-

本开放式基金	华安美元票息债-C	-
	合计	-

§ 9 开放式基金份额变动

单位：份

项目	华安美元票息债-A	华安美元票息债-C
基金合同生效日 (2016年6月3日) 基金份额总额	703,810,487.46	775,135,275.31
本报告期期初基金份额总额	84,001,034.38	65,818,480.40
本报告期基金总申购份额	14,638,268.70	9,427,152.29
减：本报告期基金总赎回份额	14,947,961.63	13,246,236.82
本报告期基金拆分变动份额	-	-
本报告期末基金份额总额	83,691,341.45	61,999,395.87

§ 10 重大事件揭示

10.1 基金份额持有人大会决议

报告期内无基金份额持有人大会决议。

10.2 基金管理人、基金托管人的专门基金托管部门的重大人事变动

1、本报告期内本基金管理人重大人事变动如下：

2024年3月12日，基金管理人发布了《华安基金管理有限公司关于副总经理任职的公告》，范伊然女士新任本基金管理人的副总经理。

2、本报告期内本基金托管人的专门基金托管部门重大人事变动如下：

无。

10.3 涉及基金管理人、基金财产、基金托管业务的诉讼

报告期内无涉及本基金财产、基金托管业务的诉讼。报告期内基金管理人无涉及本基金财产的诉讼。

10.4 基金投资策略的改变

本报告期内无基金投资策略的改变。

10.5 为基金进行审计的会计师事务所情况

本报告期内本基金未改聘为基金审计的会计师事务所。

10.6 管理人、托管人及其高级管理人员受稽查或处罚等情况

10.6.1 管理人及其高级管理人员受稽查或处罚等情况

本报告期内无管理人及其高级管理人员受稽查或处罚等情况。

10.6.2 托管人及其高级管理人员受稽查或处罚等情况

本报告期内无托管人及其高级管理人员受稽查或处罚等情况。

10.7 基金租用证券公司交易单元的有关情况

10.7.1 基金租用证券公司交易单元进行股票投资及佣金支付情况

金额单位：人民币元

券商名称	交易单元数量	股票交易		应支付该券商的佣金		备注
		成交金额	占当期股票成交总额的比例 (%)	佣金	占当期佣金总量的比例 (%)	
ANZ Banking Group Limited	-	-	-	-	-	-
BNP Paribas Fixed Income	-	-	-	-	-	-
Barclays Capital Group	-	-	-	-	-	-
CITICS	-	-	-	-	-	-
China International Capital	-	-	-	-	-	-
China Securities (Interna	-	-	-	-	-	-

tional) Brokerage Co. Ltd							
Citigroup Global Markets	-	-	-	-	-	-	-
Daiwa Capital Markets Hong Kong Ltd	-	-	-	-	-	-	-
Goldman Sachs	-	-	-	-	-	-	-
HSBC	-	-	-	-	-	-	-
Huatai Financial Holdings	-	-	-	-	-	-	-
ICBC International Securities Limited	-	-	-	-	-	-	-
J.P. Morgan	-	-	-	-	-	-	-
Merrill Lynch	-	-	-	-	-	-	-
Mizuho	-	-	-	-	-	-	-
Morgan Stanley	-	-	-	-	-	-	-
Nomura	-	-	-	-	-	-	-
Societe Generale DEFI-FIX	-	-	-	-	-	-	-
Standard Chartered	-	-	-	-	-	-	-
UBS AG LONDON	-	-	-	-	-	-	-
国泰君安	1	-	-	-	-	-	-

注：1、券商选择标准：

选择能够提供高质量的研究服务、交易服务和清算支持，具有良好声誉和财务状况的国内外

经纪商。具体标准如下：

(1) 财务状况良好，经营行为规范，合规风控能力较强，内部管理规范、具备健全的内控制度；

(2) 研究服务能力较强，有较好的研究能力和行业分析能力，有专门的研究服务团队，能够针对本基金投资运作管理需要，提供高质量的研究报告和较为全面的服务；能积极为投资业务的开展，投资信息的交流以及其他方面业务的开展提供良好的服务和支持；

(3) 交易服务能力较强，具备基金运作所需的高效、安全的通讯条件，交易设施满足基金进行证券交易的需要；

(4) 其他有利于基金持有人利益的商业合作考虑。

2、券商选择程序：

境外券商：

(1) 对候选券商的尽职调查

由相关部门牵头依据券商选择标准及相关内控制度要求，对候选券商开展尽职调查。

(2) 完成候选券商的准入评估

对候选券商的财务状况、经营行为、合规风控能力、交易、研究等服务能力等进行综合评估，并经公司相关内部审批程序后完成券商准入。

(3) 填写《新增券商申请审核表》

牵头部门汇总对各候选券商的综合评估结果，择优选出拟新增券商，填写《新增券商申请审核表》，对拟新增券商的必要性和合规性进行阐述。

(4) 候选券商名单提交分管领导审批

公司分管领导对相关部门提交的《新增券商申请审核表》及其对券商综合评估的结果进行审核，并签署审批意见。

(5) 与相关券商进行开户工作

集中交易部与对应选择券商进行开户工作，完成后，通知信息技术部以及运营部门完成后续相关设置。

境内券商：

(1) 对交易单元候选券商的尽职调查

由相关部门牵头依据上述交易单元选择标准及相关内控制度要求，对候选券商开展尽职调

查。

(2) 完成候选券商的准入评估

对候选券商的财务状况、经营行为、合规风控能力、交易、研究等服务能力等进行综合评估，并经公司相关内部审批程序后完成券商准入。

(3) 填写《新增交易单元申请审核表》

牵头部门汇总对各候选交易单元券商的综合评估结果，择优选出拟新增单元，填写《新增交易单元申请审核表》，对拟新增交易单元的必要性和合规性进行阐述。

(4) 候选交易单元名单提交分管领导审批

公司分管领导对相关部门提交的《新增交易单元申请审核表》及其对券商综合评估的结果进行审核，并签署审批意见。

(5) 协议签署及通知托管人

基金管理人与被选择的券商签订《证券交易单元租用协议》，并通知基金托管人。

3、报告期内基金券商开户和租用券商交易单元的变更情况：

(1) 境外券商：

无。

(2) 境内券商：

无。

10.7.2 基金租用证券公司交易单元进行其他证券投资的情况

金额单位：人民币元

券商名称	债券交易		债券回购交易		权证交易		基金交易	
	成交金额	占当期债券成交总额的比例 (%)	成交金额	占当期债券回购成交总额的比例 (%)	成交金额	占当期权证成交总额的比例 (%)	成交金额	占当期基金成交总额的比例 (%)
ANZ Banking	9,895,600.55	2.96	-	-	-	-	-	-

Group Limited								
BNP Paribas Fixed Income	1,376,645.86	0.41	-	-	-	-	-	-
Barclays Capital Group	13,621,742.15	4.07	-	-	-	-	-	-
CITICS	1,425,827.62	0.43	-	-	-	-	-	-
China International Capital	17,823,510.36	5.33	-	-	-	-	-	-
China Securities (International) Brokerage Co. Ltd	2,818,843.10	0.84	-	-	-	-	-	-
Citigroup Global Markets	60,366,619.37	18.04	-	-	-	-	-	-
Daiwa Capital Markets Hong Kong Ltd	2,765,198.00	0.83	-	-	-	-	-	-
Goldman Sachs	11,322,675.07	3.38	-	-	-	-	-	-
HSBC	60,011,285.43	17.93	-	-	-	-	-	-
Huatai Financial Holdings	19,788,586.24	5.91	-	-	-	-	-	-
ICBC International Securities Limited	1,349,023.03	0.40	-	-	-	-	-	-
J.P. Morgan	10,479,176.11	3.13	-	-	-	-	-	-
Merril Lynch	1,386,031.83	0.41	-	-	-	-	-	-
Mizuho	40,117,973.81	11.99	-	-	-	-	-	-
Morgan Stanley	2,605,113.36	0.78	-	-	-	-	-	-
Nomura	67,923,425.53	20.30	-	-	-	-	-	-
Societe Generale DEFI-FIX	2,623,605.50	0.78	-	-	-	-	-	-
Standard Chartered	5,538,700.88	1.65	-	-	-	-	-	-
UBS AG LONDON	1,427,708.08	0.43	-	-	-	-	-	-

10.8 其他重大事件

序号	公告事项	法定披露方式	法定披露日期
1	关于华安全球美元票息债券型证券	中国证监会基金电子披	2024 年 1 月 3 日

	投资基金暂停大额申购及大额定期定额投资的公告	露网站和公司网站等指定媒介	
2	关于华安全球美元票息债券型证券投资基金 2024 年境外主要市场节假日暂停申购、赎回及定期定额投资的公告	中国证监会基金电子披露网站和公司网站等指定媒介	2024 年 1 月 10 日
3	华安全球美元票息债券 2023 年第 4 季度报告	中国证监会基金电子披露网站和公司网站等指定媒介	2024 年 1 月 19 日
4	关于华安全球美元票息债券型证券投资基金暂停大额申购及大额定期定额投资的公告	中国证监会基金电子披露网站和公司网站等指定媒介	2024 年 1 月 26 日
5	关于华安全球美元票息债券型证券投资基金暂停大额申购及大额定期定额投资的公告	中国证监会基金电子披露网站和公司网站等指定媒介	2024 年 2 月 5 日
6	华安基金管理有限公司关于副总经理任职的公告	中国证监会基金电子披露网站和公司网站等指定媒介	2024 年 3 月 12 日
7	华安全球美元票息债券型证券投资基金 2023 年年度报告	中国证监会基金电子披露网站和公司网站等指定媒介	2024 年 3 月 27 日
8	华安基金管理有限公司旗下部分基金 2023 年年度报告的提示性公告	中国证监会基金电子披露网站和公司网站等指定媒介	2024 年 3 月 27 日
9	华安基金管理有限公司旗下部分基金 2024 年第 1 季度报告的提示性公告	中国证监会基金电子披露网站和公司网站等指定媒介	2024 年 4 月 22 日
10	华安美元票息债-2024 年第 1 季度报告	中国证监会基金电子披露网站和公司网站等指定媒介	2024 年 4 月 22 日
11	华安美元票息债 A 基金产品资料概要更新	中国证监会基金电子披露网站和公司网站等指定媒介	2024 年 6 月 28 日
12	华安美元票息债 C 基金产品资料概要更新	中国证监会基金电子披露网站和公司网站等指定媒介	2024 年 6 月 28 日

注：前款所涉重大事件已作为临时报告在指定媒介上披露。

§ 11 影响投资者决策的其他重要信息

11.1 报告期内单一投资者持有基金份额比例达到或超过 20%的情况

无。

§ 12 备查文件目录

12.1 备查文件目录

- 1、《华安全球美元票息债券型证券投资基金基金合同》
- 2、《华安全球美元票息债券型证券投资基金招募说明书》
- 3、《华安全球美元票息债券型证券投资基金托管协议》
- 4、中国证监会批准华安全球美元票息债券型证券投资基金设立的文件；
- 5、本报告期内在中国证监会指定报纸上公开披露的各项公告原件；
- 6、基金管理人业务资格批件、营业执照和公司章程；
- 7、基金托管人业务资格批件和营业执照；
- 8、华安基金管理有限公司开放式基金业务规则；

12.2 存放地点

基金管理人和基金托管人的住所，并登载于基金管理人互联网站 <http://www.huaan.com.cn>。

12.3 查阅方式

投资者可登录基金管理人互联网站查阅，或在营业时间内至基金管理人或基金托管人的住所免费查阅。

华安基金管理有限公司

2024 年 8 月 31 日