

兴证全球安悦稳健养老目标一年持有期混  
合型基金中基金（FOF）  
2024 年中期报告

2024 年 6 月 30 日

基金管理人：兴证全球基金管理有限公司

基金托管人：招商银行股份有限公司

送出日期：2024 年 8 月 31 日

## § 1 重要提示及目录

### 1.1 重要提示

基金管理人的董事会、董事保证本报告所载资料不存在虚假记载、误导性陈述或重大遗漏，并对其内容的真实性、准确性和完整性承担个别及连带的法律责任。本中期报告已经三分之二以上独立董事签字同意，并由董事长签发。

基金托管人招商银行股份有限公司根据本基金合同规定，于 2024 年 08 月 30 日复核了本报告中的财务指标、净值表现、利润分配情况、财务会计报告、投资组合报告等内容，保证复核内容不存在虚假记载、误导性陈述或者重大遗漏。

基金管理人承诺以诚实信用、勤勉尽责的原则管理和运用基金资产，但不保证基金一定盈利。

基金的过往业绩并不代表其未来表现。投资有风险，投资者在作出投资决策前应仔细阅读本基金的招募说明书及其更新。

本报告中财务资料未经审计。

本报告期自 2024 年 01 月 01 日起至 06 月 30 日止。

## 1.2 目录

<b>§ 1 重要提示及目录</b> .....	<b>2</b>
1.1 重要提示 .....	2
1.2 目录 .....	3
<b>§ 2 基金简介</b> .....	<b>5</b>
2.1 基金基本情况 .....	5
2.2 基金产品说明 .....	5
2.3 基金管理人和基金托管人 .....	6
2.4 信息披露方式 .....	6
2.5 其他相关资料 .....	6
<b>§ 3 主要财务指标和基金净值表现</b> .....	<b>6</b>
3.1 主要会计数据和财务指标 .....	6
3.2 基金净值表现 .....	7
3.3 其他指标 .....	10
<b>§ 4 管理人报告</b> .....	<b>10</b>
4.1 基金管理人及基金经理情况 .....	10
4.2 管理人对报告期内本基金运作合规守信情况的说明 .....	11
4.3 管理人对报告期内公平交易情况的专项说明 .....	12
4.4 管理人对报告期内基金的投资策略和业绩表现的说明 .....	12
4.5 管理人对宏观经济、证券市场及行业走势的简要展望 .....	13
4.6 管理人对报告期内基金估值程序等事项的说明 .....	14
4.7 管理人对报告期内基金利润分配情况的说明 .....	14
4.8 报告期内管理人对本基金持有人数或基金资产净值预警情形的说明 .....	14
<b>§ 5 托管人报告</b> .....	<b>14</b>
5.1 报告期内本基金托管人遵规守信情况声明 .....	14
5.2 托管人对报告期内本基金投资运作遵规守信、净值计算、利润分配等情况的说明 .....	15
5.3 托管人对本中期报告中财务信息等内容真实、准确和完整发表意见 .....	15
<b>§ 6 半年度财务会计报告（未经审计）</b> .....	<b>15</b>
6.1 资产负债表 .....	15
6.2 利润表 .....	16
6.3 净资产变动表 .....	18
6.4 报表附注 .....	20
<b>§ 7 投资组合报告</b> .....	<b>45</b>
7.1 期末基金资产组合情况 .....	45
7.2 报告期末按行业分类的股票投资组合 .....	46
7.3 期末按公允价值占基金资产净值比例大小排序的所有股票投资明细 .....	46
7.4 报告期内股票投资组合的重大变动 .....	47
7.5 期末按债券品种分类的债券投资组合 .....	47
7.6 期末按公允价值占基金资产净值比例大小排序的前五名债券投资明细 .....	48
7.7 期末按公允价值占基金资产净值比例大小排序的所有资产支持证券投资明细 .....	48

7.8 报告期末按公允价值占基金资产净值比例大小排序的前五名贵金属投资明细 .....	48
7.9 期末按公允价值占基金资产净值比例大小排序的前五名权证投资明细 .....	48
7.10 本基金投资股指期货的投资政策 .....	48
7.11 报告期末本基金投资的国债期货交易情况说明 .....	48
7.12 本报告期投资基金情况 .....	48
7.13 投资组合报告附注 .....	56
<b>§ 8 基金份额持有人信息 .....</b>	<b>57</b>
8.1 期末基金份额持有人户数及持有人结构 .....	57
8.2 期末基金管理人的从业人员持有本基金的情况 .....	57
8.3 期末基金管理人的从业人员持有本开放式基金份额总量区间情况 .....	58
<b>§ 9 开放式基金份额变动 .....</b>	<b>58</b>
<b>§ 10 重大事件揭示 .....</b>	<b>58</b>
10.1 基金份额持有人大会决议 .....	58
10.2 基金管理人、基金托管人的专门基金托管部门的重大人事变动 .....	58
10.3 涉及基金管理人、基金财产、基金托管业务的诉讼 .....	59
10.4 基金投资策略的改变 .....	59
10.5 本报告期持有的基金发生的重大影响事件 .....	59
10.6 为基金进行审计的会计师事务所情况 .....	59
10.7 管理人、托管人及其高级管理人员受稽查或处罚等情况 .....	59
10.8 基金租用证券公司交易单元的有关情况 .....	59
10.9 其他重大事件 .....	64
<b>§ 11 影响投资者决策的其他重要信息 .....</b>	<b>64</b>
11.1 报告期内单一投资者持有基金份额比例达到或超过 20%的情况 .....	64
11.2 影响投资者决策的其他重要信息 .....	64
<b>§ 12 备查文件目录 .....</b>	<b>65</b>
12.1 备查文件目录 .....	65
12.2 存放地点 .....	65
12.3 查阅方式 .....	65

## § 2 基金简介

### 2.1 基金基本情况

基金名称	兴证全球安悦稳健养老目标一年持有期混合型基金中基金（FOF）	
基金简称	兴证全球安悦稳健养老一年持有混合（FOF）	
基金主代码	012509	
基金运作方式	契约型开放式	
基金合同生效日	2021 年 9 月 17 日	
基金管理人	兴证全球基金管理有限公司	
基金托管人	招商银行股份有限公司	
报告期末基金份额总额	1,355,723,973.15 份	
基金合同存续期	不定期	
下属分级基金的基金简称	兴证全球安悦稳健养老一年持有混合（FOF）A	兴证全球安悦稳健养老一年持有混合（FOF）Y
下属分级基金的交易代码	012509	017387
报告期末下属分级基金的份额总额	1,293,519,004.69 份	62,204,968.46 份

注：1、若本基金参与港股通交易且该工作日为非港股通交易日，则基金管理人可根据实际情况决定本基金是否暂停申购及赎回业务，具体以届时提前发布的公告为准。

2、本基金每份基金份额的最短持有期限为 1 年。

3、本基金于 2022 年 11 月 17 日公告增设 Y 类基金份额，代码为 017387。

### 2.2 基金产品说明

投资目标	在控制风险的前提下，本基金主要通过成熟稳健的资产配置策略和公募基金精选策略进行投资，力求基金资产的长期稳健增值，满足投资者的养老资金理财需求。
投资策略	作为一只服务于投资者养老需求的基金，本基金定位为稳健型的目标风险策略基金，根据特定的风险偏好设定权益类和固定收益类资产的比例，来获取养老资金的长期稳健增值。具体投资策略包括：资产配置策略、优选基金策略、股票投资策略、存托凭证投资策略、港股投资策略、债券投资策略、资产支持证券投资策略、证券公司短期公司债券投资策略、风险控制策略、公募 REITs 投资策略等。（详见本基金招募说明书）
业绩比较基准	中证偏股型基金指数收益率×20%+恒生指数收益率（使用估值汇率折算）×5%+中债综合（全价）指数收益率×75%。
风险收益特征	本基金为混合型基金中基金，其预期收益和预期风险水平高于债券型基金和货币市场基金，低于股票型基金。 本基金除了投资 A 股外，还可根据法律法规规定投资香港联合交易所上市的股票。除了需要承担与境内证券投资基金类似的市场波动风险等一般投资风险之外，本基金还面临汇率风险、香港市场风险等境外证券市场投资所面临的特别投资风险。

## 2.3 基金管理人和基金托管人

项目		基金管理人	基金托管人
名称		兴证全球基金管理有限公司	招商银行股份有限公司
信息披露负责人	姓名	杨卫东	张姗
	联系电话	021-20398888	400-61-95555
	电子邮箱	yangwd@xqfunds.com	zhangshan_1027@cmbchina.com
客户服务电话		4006780099, 021-38824536	400-61-95555
传真		021-20398988	0755-83195201
注册地址		上海市黄浦区金陵东路 368 号	深圳市深南大道 7088 号招商银行大厦
办公地址		上海市浦东新区芳甸路 1155 号嘉里城办公楼 28-29 楼	深圳市深南大道 7088 号招商银行大厦
邮政编码		201204	518040
法定代表人		杨华辉	缪建民

## 2.4 信息披露方式

本基金选定的信息披露报纸名称	证券日报
登载基金中期报告正文的管理人互联网网址	<a href="http://www.xqfunds.com">http://www.xqfunds.com</a>
基金中期报告备置地点	基金管理人、基金托管人住所

## 2.5 其他相关资料

项目	名称	办公地址
注册登记机构	兴证全球基金管理有限公司	上海市浦东新区锦康路 308 号陆家嘴世纪金融广场 6 号楼 13 层

## § 3 主要财务指标和基金净值表现

### 3.1 主要会计数据和财务指标

金额单位：人民币元

3.1.1 期间数据和指标	报告期(2024 年 1 月 1 日-2024 年 6 月 30 日)	
	兴证全球安悦稳健养老一年持有混合 (FOF) A	兴证全球安悦稳健养老一年持有混合 (FOF) Y
本期已实现收益	-6,991,476.73	-184,811.09
本期利润	37,165,795.83	1,315,267.54
加权平均基金份额本期利润	0.0232	0.0244
本期加权平均净值利润率	2.30%	2.40%

本期基金份额净值增长率	2.28%	2.42%
3.1.2 期末数据和指标	报告期末(2024年6月30日)	
期末可供分配利润	23,414,664.76	1,435,669.28
期末可供分配基金份额利润	0.0181	0.0231
期末基金资产净值	1,326,772,701.09	64,118,337.68
期末基金份额净值	1.0257	1.0308
3.1.3 累计期末指标	报告期末(2024年6月30日)	
基金份额累计净值增长率	2.57%	3.84%

注：1、上述财务指标采用的计算公式，详见中国证券监督管理委员会发布的《证券投资基金信息披露编报规则第1号〈主要财务指标的计算及披露〉》、《证券投资基金会计核算业务指引》等相关法规。

2、本期已实现收益指基金本期利息收入、投资收益、其他收入（不含公允价值变动收益）扣除相关费用和信用减值损失后的余额，本期利润为本期已实现收益加上本期公允价值变动收益。期末可供分配利润采用期末资产负债表中未分配利润与未分配利润中已实现部分的孰低数。

3、所述基金业绩指标不包括持有人认购或交易基金的各项费用（例如：申购赎回费、红利再投资费、基金转换费等），计入费用后实际收益水平要低于所列数字。

## 3.2 基金净值表现

### 3.2.1 基金份额净值增长率及其与同期业绩比较基准收益率的比较

兴证全球安悦稳健养老一年持有混合（FOF）A

阶段	份额净值增长率①	份额净值增长率标准差②	业绩比较基准收益率③	业绩比较基准收益率标准差④	①-③	②-④
过去一个月	-0.49%	0.17%	-0.34%	0.14%	-0.15%	0.03%
过去三个月	1.32%	0.24%	0.70%	0.19%	0.62%	0.05%
过去六个月	2.28%	0.28%	1.10%	0.26%	1.18%	0.02%
过去一年	0.70%	0.24%	-1.19%	0.24%	1.89%	0.00%

自基金合同生效起至今	2.57%	0.22%	-4.65%	0.26%	7.22%	-0.04%
------------	-------	-------	--------	-------	-------	--------

兴证全球安悦稳健养老一年持有混合（FOF）Y

阶段	份额净值增长率①	份额净值增长率标准差②	业绩比较基准收益率③	业绩比较基准收益率标准差④	①-③	②-④
过去一个月	-0.45%	0.17%	-0.34%	0.14%	-0.11%	0.03%
过去三个月	1.39%	0.23%	0.70%	0.19%	0.69%	0.04%
过去六个月	2.42%	0.28%	1.10%	0.26%	1.32%	0.02%
过去一年	0.99%	0.24%	-1.19%	0.24%	2.18%	0.00%
自基金合同生效起至今	3.84%	0.22%	-0.46%	0.22%	4.30%	0.00%

注：本基金业绩比较基准为中证偏股型基金指数收益率×20%+恒生指数收益率（使用估值汇率折算）×5%+中债综合（全价）指数收益率×75%。采用该业绩比较基准主要基于以下考虑：中证偏股型基金指数选取内地市场所有股票型基金以及混合型基金中以股票为主要投资对象的基金作为样本，采用净值规模加权，以较好的反映所有偏股型开放式证券投资基金的整体走势。恒生指数是由恒生指数服务有限公司编制，以香港股票市场中的 50 家上市股票为成份股样本，以其发行量为权数的加权平均股价指数，是反映香港股市价幅趋势最有影响的一种股价指数。本基金主要投资于公开募集的证券投资基金，且原则上会以 25% 的基金资产投资于权益类资产，因此本基金业绩比较基准中的 20% 选择了中证偏股型基金指数收益率，5% 选择了恒生指数收益率（使用估值汇率折算）。中债综合（全价）指数由中央国债登记结算有限公司编制，旨在综合反映债券全市场整体价格和投资回报情况，是具有代表性的债券市场指数，适合作为本基金债券投资业绩的比较基准。

本基金的业绩基准指数按照构建公式每交易日进行计算，按下列公式计算：

$$\text{Return}_t = 20\% \times (\text{中证偏股型基金指数收益率}_t / \text{中证偏股型基金指数收益率}_{t-1} - 1) + 5\% \times (\text{恒生指数收益率}_t / \text{恒生指数收益率}_{t-1} - 1) + 75\% \times (\text{中债综合（全价）指数收益率}_t / \text{中债综合（全价）指数收益率}_{t-1} - 1)$$

$$\text{Benchmark}_t = (1 + \text{Return}_t) \times (1 + \text{Benchmark}_{t-1}) - 1$$

其中，t=1, 2, 3, …, T, T 表示时间截至日。



### 3.2.2 自基金合同生效以来基金份额累计净值增长率变动及其与同期业绩比较基准收益率变动的比较

兴证全球安悦稳健养老一年持有混合（FOF）A 累计净值增长率与同期业绩比较基准收益率的历史走势对比图

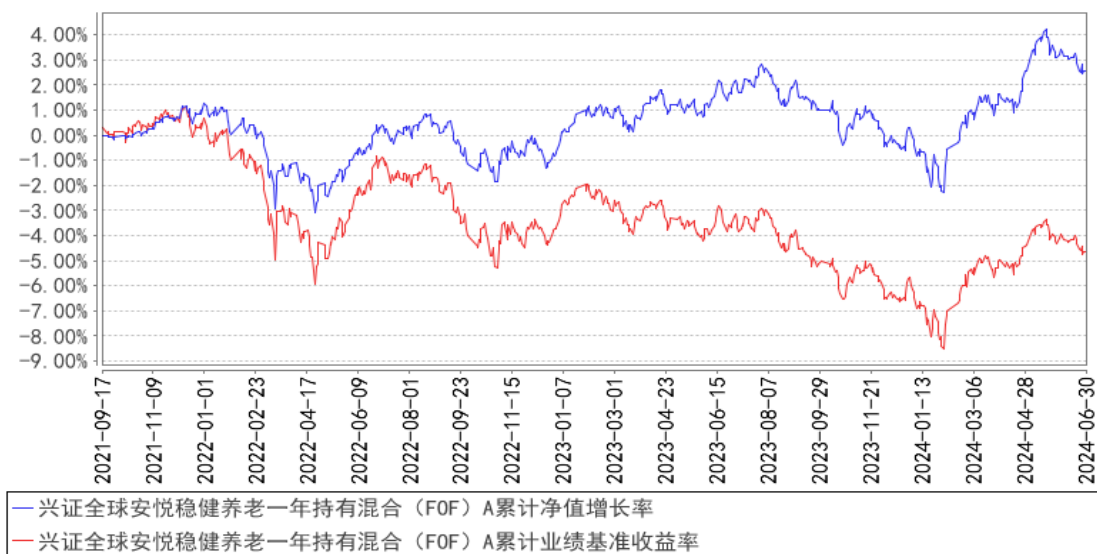

兴证全球安悦稳健养老一年持有混合（FOF）Y 累计净值增长率与同期业绩比较基准收益率的历史走势对比图

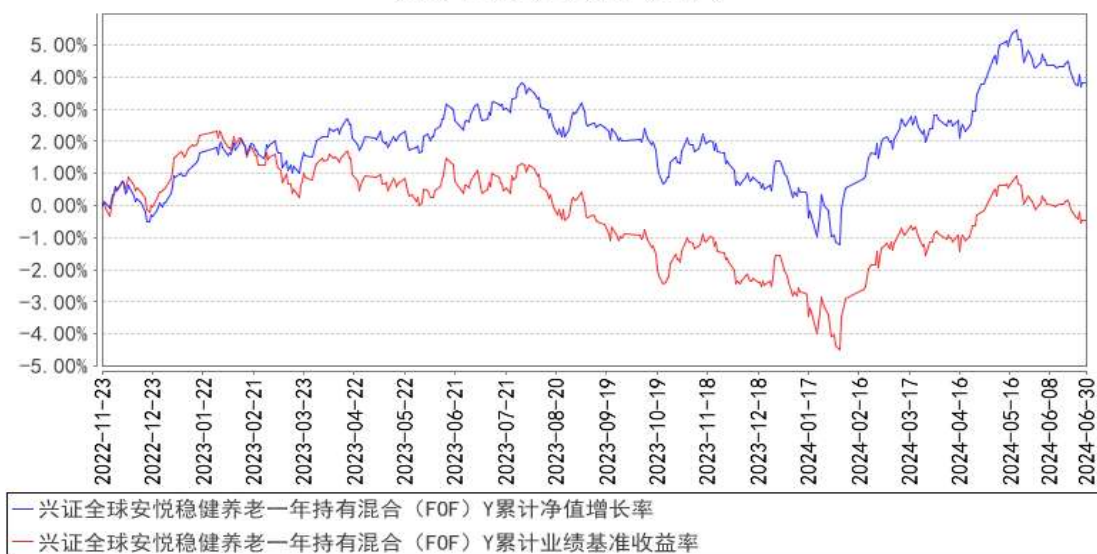

注：1、净值表现所取数据截至到 2024 年 06 月 30 日。

2、按照《兴证全球安悦稳健养老目标一年持有期混合型基金中基金（FOF）基金合同》的规定，本基金建仓期为 2021 年 09 月 17 日起共计六个月。建仓期结束时本基金各项资产配置比例符合本基金合同规定的比例限制及本基金投资组合的比例范围。

3、本基金于 2022 年 11 月 17 日公告增设 Y 类基金份额，并于 2022 年 11 月 23 日开始办理申购等相关业务。

### 3.3 其他指标

注：无。

## § 4 管理人报告

### 4.1 基金管理人及基金经理情况

#### 4.1.1 基金管理人及其管理基金的经验

兴证全球基金管理有限公司（成立时名为“兴业基金管理有限公司”，以下简称“公司”）经证监基字[2003]100 号文批准于 2003 年 9 月 30 日成立。2008 年 1 月，中国证监会批复（证监许可[2008]6 号），同意全球人寿保险国际公司（AEGON International B.V）受让公司股权并成为公司股东。2008 年 4 月 9 日，公司完成股权转让、变更注册资本等相关手续后，公司注册资本由 9800 万元变更为人民币 1.2 亿元，其中兴业证券股份有限公司的出资占注册资本的 51%，全球人寿保险国际公司的出资占注册资本的 49%。2008 年 7 月，经中国证监会批准（证监许可[2008]888 号），公司于 2008 年 8 月 25 日完成变更公司名称、注册资本等相关手续后，公司名称变更为“兴业全球基金管理有限公司”，注册资本增加为 1.5 亿元人民币，其中两股东出资比例不变。2016 年 12 月 28 日，因公司发展需要，公司名称变更为“兴全基金管理有限公司”。2020 年 3 月 18 日，公司名称变更为“兴证全球基金管理有限公司”。

截至 2024 年 6 月 30 日，公司旗下已管理兴全可转债混合型证券投资基金等共 68 只基金，包括股票型、混合型、债券型、货币型、指数型、FOF 等类型。

#### 4.1.2 基金经理（或基金经理小组）及基金经理助理简介

姓名	职务	任本基金的基金经理（助理）期限		证券从业年限	说明
		任职日期	离任日期		
林国怀	总经理助理、FOF 投资与金融工程部总监、养老金管理部总监，兴全安泰平衡养老三年持有混合 FOF、兴全优选进取三个月持有混合	2021 年 9 月 17 日	-	17 年	硕士。历任天相投资顾问有限公司基金分析师，瑞泰人寿保险基金组合投资经理，合众人寿资产管理中心基金组合投资经理，泰康资产管理有限公司执行总监，天安人寿资产管理中心权益投资部经理，兴证全球基金管理有限公司兴全安泰稳健养老一年持有混合 FOF 基金经理、兴证全球优选稳健六个月持有债券 FOF 基金经理。

	FOF、兴全安泰积极养老五年持有混合发起式 FOF、兴证全球优选平衡三个月持有混合 FOF、兴证全球安悦稳健养老目标一年持有混合 FOF、兴证全球积极配置三年封闭运作混合 FOF-LOF、兴证全球优选积极三个月持有混合 FOF 基金经理				
--	--	--	--	--	--

注：1、职务指截止报告期末的职务（报告期末仍在任的）或离任前的职务（报告期内离任的）。

2、任职日期指基金合同生效之日（基金成立时即担任基金经理）或公司作出聘任决定之日（基金成立后担任基金经理）；离任日期指公司作出解聘决定之日。

3、证券从业的涵义遵从行业的相关规定，包括资管相关行业从业经历。

#### 4.1.3 期末兼任私募资产管理计划投资经理的基金经理同时管理的产品情况

注：本报告期末，本基金基金经理不存在兼任私募资产管理计划的投资经理的情况。

#### 4.2 管理人对报告期内本基金运作合规守信情况的说明

本报告期内，本基金管理人严格遵循了《证券投资基金法》及其各项实施细则、《兴证全球安悦稳健养老目标一年持有期混合型基金中基金（FOF）基金合同》和其他相关法律法规的规定，本着诚实信用、勤勉尽责、取信于市场、取信于社会的原则管理和运用基金资产，为基金份额持有人谋求最大利益。本报告期内，基金投资管理符合有关法规和基金合同的规定，无违法违规、未履行基金合同承诺或损害基金份额持有人利益的行为。

### 4.3 管理人对报告期内公平交易情况的专项说明

#### 4.3.1 公平交易制度的执行情况

本报告期内，本基金管理人严格按照《证券投资基金法》、《证券投资基金管理公司公平交易制度指导意见》及公司相关制度等规定，从投资授权、研究分析、投资决策、交易执行、业绩评估等环节严格把关，确保各投资组合之间得到公平对待，保护投资者的合法权益。公司风险管理部对公司管理的不同投资组合的整体收益率差异进行统计，从不同的角度分析差异的来源、考察是否存在不公平的因素。

本报告期内公司旗下基金严格遵守公司的公平交易制度，未发现违反公平交易原则的情况。

#### 4.3.2 异常交易行为的专项说明

本报告期内，不存在本投资组合参与的交易所公开竞价同日反向交易成交较少的单边交易量超过该证券当日成交量的 5% 的情况，未发现可能导致不公平交易和利益输送的异常交易情况。

### 4.4 管理人对报告期内基金的投资策略和业绩表现的说明

#### 4.4.1 报告期内基金投资策略和运作分析

2024 年上半年 A 股市场跌宕起伏，经历了一季度的急速下跌和强势反弹，而后在二季度持续震荡盘整。截至上半年，上证综指点位基本持平，但不同板块、不同风格资产的行情分化明显。从主流宽基指数看，代表红利、大市值风格的指数表现亮眼，其中中证红利指数上涨 7.75%、上证 50 指数上涨 2.95%，而代表成长、小市值风格的指数回撤较大，其中创业板指下跌 10.99%、中证 1000 指数下跌 16.84%。从申万一级行业表现来看，偏资源、高股息风格的行业受到了资金追捧，尤其是银行、煤炭、公用事业行业均获得了 10% 以上的涨幅，而其他偏成长风格、或是与宏观经济关联度高的行业回调幅度较大。从风格指数上来看，大盘指数表现优于中盘、小盘指数，中价股指数表现优于高价、低价股指数，低市盈（净）率指数表现优于中、高市盈（净）率指数，绩优股指数表现优于亏损股和微利股。上半年债券市场表现突出，中债总财富指数、中债银行间国债财富指数、中债企业债总财富指数分别上涨 3.83%、4.21%、3.71%，中证转债指数微跌 0.07%。从基金指数上看，中证偏股基金指数下跌 5.34%，中长期纯债基金指数上涨 2.38%，以人民币计价的黄金 ETF 净值上涨 14.36%，标普 500ETF 净值上涨 15.30%，纳斯达克 ETF 净值上涨 19.67%。

上半年，组合的主要操作有：1、资产配置层面：鉴于国内权益资产相对于债券市场有更高的性价比，始终维持组合在权益资产上适度超配，同时，提升了港股基金的配置比例，小幅降低 QDII 基金、黄金 ETF 等资产的配置比例；2、国内权益配置：过去三年，市场对于价值类、高股息类资产持续追捧，同时抛弃以往偏好的景气成长、质量成长类资产。随着成长股由极度高估逐步调整到一个相对合理的估值水平，组合适度提升了成长型（尤其是质量成长型）基金的配置比例，降

低价值型基金、高股息类资产的配置比例；3、固定收益配置：今年以来，债券收益率、信用利差、期限利差均持续下行，组合适度采用内部货币基金、转债基金、场内套利品种等资产替换组合中的纯债型基金；4、其他操作上，鉴于个别场内品种出现较大的折溢价率，我们进行了部分减持或品种替换；此外，对部分基金经理发生变更的持仓品种，组合也进行了相应的调整。

目前组合权益部分均衡略偏成长，我们保持一贯的“略偏左侧”和“适度均衡”的配置策略，通过积极挖掘市场上相对收益和绝对收益的投资机会不断增厚组合收益，通过“多资产、多策略”的方式来平滑组合波动，努力将该基金呈现为“相对稳定的‘贝塔’和相对确定的‘阿尔法’特征”。

#### 4.4.2 报告期内基金的业绩表现

截至本报告期末，兴证全球安悦稳健养老一年持有混合(FOF)A 的基金份额净值为 1.0257 元，本报告期基金份额净值增长率为 2.28%，同期业绩比较基准收益率为 1.10%；兴证全球安悦稳健养老一年持有混合（FOF）Y 的基金份额净值为 1.0308 元，本报告期基金份额净值增长率为 2.42%，同期业绩比较基准收益率为 1.10%。

#### 4.5 管理人对宏观经济、证券市场及行业走势的简要展望

从纵向的历史比较以及横向的国际比较来看，当前的 A 股和港股市场的估值均处于较低水平，但同时企业的盈利数据也处于一个历史较低水平，这个和我们当前正处于“加快产业转型升级、加快新旧动能转换”的关键节点有一定的关系。未来随着“坚持稳中求进、以进促稳、先立后破”的推进落实，经济环境有望改善，投资者信心也将逐步恢复。基于以上判断，我们认为当前阶段需要对权益类资产更加积极一些，但依然需要保持基金持续稳定的风险收益特征，控制与业绩比较基准的偏离幅度。

我们团队对于资产配置策略一贯的思路是：以业绩比较基准为起点，在基金合同约定的可投资范围内，我们积极挖掘市场上不同风险收益特征的新（细分）资产类别，从定性和定量角度来分析新（细分）资产类别与原有组合的业绩相关性以及收益来源的差异性。在控制与业绩比较基准的跟踪误差的前提下，确定新纳入（细分）资产类别的战略配置比例。在日常跟踪中，持续比较各（细分）资产类别、投资标的之间的投资性价比，进行适度的战术性调整。我们希望通过“多资产、多策略”的配置思路，力争达到平滑组合波动率、优化组合贝塔的效果。但未来在养老 FOF 的资产配置层面，我们对海外权益配置上会倾向于更加谨慎一些。

过去两年股票市场持续下行，虽然我们持续努力通过配置和交易来创造超额收益和平滑组合波动，但依然难以获得一个相对满意的绝对回报。未来随着经济的逐步企稳、投资者信心的恢复，我们将力争在市场贝塔的基础上叠加研究阿尔法，为投资者实现财富增值。

本基金是一只稳健型的养老目标基金，权益类资产的配置中枢为 25%，我们将秉承勤勉尽责的态度进行组合管理，遵守契约要求、保持策略的稳定性，兼顾长期收益率和改善持有人体验，力争陪伴投资者实现财富增值和养老储备。

#### 4.6 管理人对报告期内基金估值程序等事项的说明

本基金管理人按照最新的估值准则、证监会相关规定和基金合同关于估值的约定，对基金投资品种进行估值。具体估值流程为：1、估值委员会制定旗下基金的估值政策和流程，选取适当的估值方法、定期对估值政策和程序进行评价。采用的基金估值方法、政策和程序应经估值委员会审议，并报管理层批准后方可实施。2、估值方法确立后，由 IT 人员或 IT 人员协助估值系统开发商及时对系统中的参数或模型作相应的调整或对系统进行升级，以适应新的估值方法的需要。3、基金会计具体负责执行估值委员会确定的估值策略，并通过与托管行核对等方法确保估值准确无误；4、投资人员（包括基金经理）积极关注市场环境变化及证券发行机构有关影响证券价格的重大事件等可能对给估值造成影响的因素，并就可能带来的影响提出建议和意见；5、合规管理人员参与估值方案的制定，确保估值方案符合相关法律法规及基金合同的约定；负责基金估值业务的定期和临时信息披露。6、审计部对估值流程、估值结果等进行检查，确保估值委员会决议的有效执行。

上述参与估值流程人员均具备估值业务所需的专业胜任能力。上述参与估值流程各方之间不存在重大利益冲突。

#### 4.7 管理人对报告期内基金利润分配情况的说明

根据《基金法》、《兴证全球安悦稳健养老目标一年持有期混合型基金中基金（FOF）基金合同》及其他相关法律法规的规定，本报告期内，本基金未实施利润分配，符合本基金基金合同的相关规定。

#### 4.8 报告期内管理人对本基金持有人数或基金资产净值预警情形的说明

本基金本报告期内未发生需披露的基金份额持有人数不满两百人或基金资产净值低于五千万元的情形。

## § 5 托管人报告

### 5.1 报告期内本基金托管人遵规守信情况声明

托管人声明：

招商银行具备完善的公司治理结构、内部稽核监控制度和风险控制制度，我行在履行托管职责中，严格遵守有关法律法规、托管协议的规定，尽职尽责地履行托管义务并安全保管托管资产。

## 5.2 托管人对报告期内本基金投资运作合规守信、净值计算、利润分配等情况的说明

招商银行根据法律法规、托管协议约定的投资监督条款，对托管产品的投资行为进行监督，并根据监管要求履行报告义务。

招商银行按照托管协议约定的统一记账方法和会计处理原则，独立地设置、登录和保管本产品的全套账册，进行会计核算和资产估值并与管理人建立对账机制。

本年度中期报告中利润分配情况真实、准确。

## 5.3 托管人对本中期报告中财务信息等内容的真实、准确和完整发表意见

本年度中期报告中财务指标、净值表现、财务会计报告、投资组合报告内容真实、准确，不存在虚假记载、误导性陈述或者重大遗漏。

## § 6 半年度财务会计报告（未经审计）

### 6.1 资产负债表

会计主体：兴证全球安悦稳健养老目标一年持有期混合型基金中基金（FOF）

报告截止日：2024 年 6 月 30 日

单位：人民币元

资产	附注号	本期末 2024 年 6 月 30 日	上年度末 2023 年 12 月 31 日
<b>资产：</b>			
货币资金	6.4.7.1	21,074,373.38	34,668,126.14
结算备付金		2,744.92	1,336.64
存出保证金		19,785.31	21,714.87
交易性金融资产	6.4.7.2	1,378,404,742.39	1,910,081,302.39
其中：股票投资		1,585,995.01	10,574,218.59
基金投资		1,301,857,809.13	1,777,670,186.60
债券投资		74,960,938.25	121,836,897.20
资产支持证券投资		-	-
贵金属投资		-	-
其他投资		-	-
衍生金融资产	6.4.7.3	-	-
买入返售金融资产	6.4.7.4	-	-
债权投资	6.4.7.5	-	-
其中：债券投资		-	-
资产支持证券投资		-	-
其他投资		-	-
其他债权投资	6.4.7.6	-	-
其他权益工具投资	6.4.7.7	-	-
应收清算款		3,175,800.00	1,999,920.00

应收股利		-	-
应收申购款		414,484.56	1,724,009.11
递延所得税资产		-	-
其他资产	6.4.7.8	1,582.88	900.20
资产总计		1,403,093,513.44	1,948,497,309.35
<b>负债和净资产</b>	<b>附注号</b>	<b>本期末 2024年6月30日</b>	<b>上年度末 2023年12月31日</b>
<b>负 债:</b>			
短期借款		-	-
交易性金融负债		-	-
衍生金融负债	6.4.7.3	-	-
卖出回购金融资产款		-	-
应付清算款		-	-
应付赎回款		11,493,346.11	12,784,030.35
应付管理人报酬		432,676.06	735,862.18
应付托管费		151,154.42	217,256.69
应付销售服务费		-	-
应付投资顾问费		-	-
应交税费		35,340.48	293.40
应付利润		-	-
递延所得税负债		-	-
其他负债	6.4.7.9	89,957.60	183,254.73
负债合计		12,202,474.67	13,920,697.35
<b>净资产:</b>			
实收基金	6.4.7.10	1,355,723,973.15	1,928,933,599.33
其他综合收益	6.4.7.11	-	-
未分配利润	6.4.7.12	35,167,065.62	5,643,012.67
净资产合计		1,390,891,038.77	1,934,576,612.00
负债和净资产总计		1,403,093,513.44	1,948,497,309.35

注：报告截止日 2024 年 06 月 30 日，兴证全球安悦稳健养老一年持有混合（FOF）A 基金份额净值 1.0257 元，基金份额总额 1,293,519,004.69 份；兴证全球安悦稳健养老一年持有混合（FOF）Y 基金份额净值 1.0308 元，基金份额总额 62,204,968.46 份。兴证全球安悦稳健养老一年持有混合（FOF）份额总额合计为 1,355,723,973.15 份。

## 6.2 利润表

会计主体：兴证全球安悦稳健养老目标一年持有期混合型基金中基金（FOF）

本报告期：2024 年 1 月 1 日至 2024 年 6 月 30 日

单位：人民币元

项 目	附注号	本期 2024 年 1 月 1 日至 2024 年 6 月 30 日	上年度可比期间 2023 年 1 月 1 日至 2023 年 6 月 30 日



<b>一、营业总收入</b>		43,049,773.84	115,615,225.84
1. 利息收入		72,171.51	154,842.13
其中：存款利息收入	6.4.7.13	72,171.51	144,265.67
债券利息收入		-	-
资产支持证券利息收入		-	-
买入返售金融资产收入		-	10,576.46
其他利息收入		-	-
2. 投资收益（损失以“-”填列）		-2,688,482.37	11,509,490.62
其中：股票投资收益	6.4.7.14	-1,148,152.50	-11,475,817.71
基金投资收益	6.4.7.15	-10,078,182.63	-6,449,651.79
债券投资收益	6.4.7.16	1,272,324.14	2,120,704.08
资产支持证券投资	6.4.7.17	-	-
贵金属投资收益	6.4.7.18	-	-
衍生工具收益	6.4.7.19	-	-
股利收益	6.4.7.20	7,265,528.62	27,314,256.04
以摊余成本计量的金融资产终止确认产生的收益		-	-
其他投资收益		-	-
3. 公允价值变动收益（损失以“-”号填列）	6.4.7.21	45,657,351.19	103,950,782.68
4. 汇兑收益（损失以“-”号填列）		-	-
5. 其他收入（损失以“-”号填列）	6.4.7.22	8,733.51	110.41
<b>减：二、营业总支出</b>		4,568,710.47	11,802,707.76
1. 管理人报酬	6.4.10.2.1	3,357,903.55	9,157,087.59
其中：暂估管理人报酬		-	-
2. 托管费	6.4.10.2.2	1,090,201.81	2,523,634.93
3. 销售服务费	6.4.10.2.3	-	-
4. 投资顾问费		-	-
5. 利息支出		-	-
其中：卖出回购金融资产支出		-	-
6. 信用减值损失	6.4.7.24	-	-
7. 税金及附加		9,297.04	85.99
8. 其他费用	6.4.7.25	111,308.07	121,899.25

三、利润总额（亏损总额以“-”号填列）		38,481,063.37	103,812,518.08
减：所得税费用		-	-
四、净利润（净亏损以“-”号填列）		38,481,063.37	103,812,518.08
五、其他综合收益的税后净额		-	-
六、综合收益总额		38,481,063.37	103,812,518.08

### 6.3 净资产变动表

会计主体：兴证全球安悦稳健养老目标一年持有期混合型基金中基金（FOF）

本报告期：2024 年 1 月 1 日至 2024 年 6 月 30 日

单位：人民币元

项目	本期 2024 年 1 月 1 日至 2024 年 6 月 30 日			
	实收基金	其他综合收益	未分配利润	净资产合计
一、上期期末净资产	1,928,933,599.33	-	5,643,012.67	1,934,576,612.00
加：会计政策变更	-	-	-	-
前期差错更正	-	-	-	-
其他	-	-	-	-
二、本期期初净资产	1,928,933,599.33	-	5,643,012.67	1,934,576,612.00
三、本期增减变动额(减少以“-”号填列)	-573,209,626.18	-	29,524,052.95	-543,685,573.23
（一）、综合收益总额	-	-	38,481,063.37	38,481,063.37
（二）、本期基金份额交易产生的净资产变动数（净资产减少以“-”号填列）	-573,209,626.18	-	-8,957,010.42	-582,166,636.60
其中：1. 基金申购款	22,401,389.51	-	394,679.77	22,796,069.28
2. 基金赎回款	-595,611,015.69	-	-9,351,690.19	-604,962,705.88
（三）、本期向基	-	-	-	-

金份额持有人分配利润产生的净资产变动（净资产减少以“-”号填列）				
（四）、其他综合收益结转留存收益	-	-	-	-
四、本期期末净资产	1,355,723,973.15	-	35,167,065.62	1,390,891,038.77
项目	上年度可比期间 2023 年 1 月 1 日至 2023 年 6 月 30 日			
	实收基金	其他综合收益	未分配利润	净资产合计
一、上期期末净资产	4,699,694,878.34	-	-32,466,728.44	4,667,228,149.90
加：会计政策变更	-	-	-	-
前期差错更正	-	-	-	-
其他	-	-	-	-
二、本期期初净资产	4,699,694,878.34	-	-32,466,728.44	4,667,228,149.90
三、本期增减变动额（减少以“-”号填列）	2,010,722,705.36	-	82,591,252.28	1,928,131,453.08
（一）、综合收益总额	-	-	103,812,518.08	103,812,518.08
（二）、本期基金份额交易产生的净资产变动数（净资产减少以“-”号填列）	2,010,722,705.36	-	-21,221,265.80	2,031,943,971.16
其中：1. 基金申购款	15,967,848.97	-	131,775.84	16,099,624.81
2. 基金赎回款	2,026,690,554.33	-	-21,353,041.64	2,048,043,595.97

（三）、本期向基金份额持有人分配利润产生的净资产变动（净资产减少以“-”号填列）	-	-	-	-
（四）、其他综合收益结转留存收益	-	-	-	-
四、本期期末净资产	2,688,972,172.98	-	50,124,523.84	2,739,096,696.82

报表附注为财务报表的组成部分。

本报告 6.1 至 6.4 财务报表由下列负责人签署：

杨华辉

庄园芳

詹鸿飞

基金管理人负责人

主管会计工作负责人

会计机构负责人

## 6.4 报表附注

### 6.4.1 基金基本情况

兴证全球安悦稳健养老目标一年持有期混合型基金中基金（FOF）（以下简称“本基金”），经中国证券监督管理委员会（以下简称“中国证监会”）于 2021 年 9 月 13 日印发的证监许可[2021]1694 号文的核准公开募集，由兴证全球基金管理有限公司依照《中华人民共和国证券投资基金法》等相关法规和《兴证全球安悦稳健养老目标一年持有期混合型基金中基金（FOF）基金合同》发售，基金合同于 2021 年 9 月 17 日生效。本基金为契约型开放式，存续期限不定，首次设立募集规模为 6,344,209,810.91 份基金份额。本基金的基金管理人为兴证全球基金管理有限公司，基金托管人为招商银行股份有限公司。

根据《中华人民共和国证券投资基金法》及其配套规则、《兴证全球安悦稳健养老目标一年持有期混合型基金中基金（FOF）基金合同》和《兴证全球安悦稳健养老目标一年持有期混合型基金中基金（FOF）招募说明书》的有关规定，本基金的投资范围为具有良好流动性的金融工具，包括经中国证监会核准或注册的公开募集证券投资基金（包括 QDII 基金、香港互认基金、公开募集基础设施证券投资基金（以下简称“公募 REITs”）、国内依法发行上市的股票及存托凭证（包括中小板、创业板以及其他中国证监会核准或注册发行的股票及存托凭证）、港股通标的股票、债券（包括国债、央行票据、金融债券、企业债券、公司债券、证券公司短期公司债券、可转换债券（含可分离交易可转债的纯债部分）、可交换债券、中期票据、短期融资券、超短期融资券、公

开发行的次级债券、政府支持机构债、政府支持债券、地方政府债及其他经中国证监会允许投资的债券)、资产支持证券、债券回购、银行存款(包括协议存款、定期存款及其他银行存款)、同业存单、货币市场工具以及中国证监会允许基金投资的其他金融工具,但须符合中国证监会相关规定。本基金不投资具有复杂、衍生品性质的基金份额,包括分级基金和中国证监会认定的其他基金份额。如法律法规或监管机构以后允许基金投资其他品种,基金管理人在履行适当程序后,可以将其纳入投资范围,并可依据届时有效的法律法规适时合理地调整投资范围。

基金的投资组合比例为:本基金投资于经中国证监会核准或注册的公开募集证券投资基金的资产比例不低于基金资产的 80%。本基金投资于权益类资产(股票、股票型基金、混合型基金)的战略配置目标比例中枢为 25%,投资比例范围为基金资产的 15%-30%。其中,计入上述权益类资产的混合型基金需符合下列两个条件之一:1、基金合同约定股票资产投资比例不低于基金资产 60%的混合型基金;2、根据基金披露的定期报告,最近四个季度中任一季度股票资产占基金资产比例均不低于 60%的混合型基金。同时,股票、股票型基金、混合型基金和商品基金(含商品期货基金和黄金 ETF)等品种的投资比例合计不得超过基金资产的 30%。本基金投资于港股通标的股票占基金股票资产的 0-50%;本基金应当保持不低于基金资产净值 5%的现金或者到期日在一年以内的政府债券;其中,现金不包括结算备付金、存出保证金、应收申购款等。本基金业绩比较基准:中证偏股型基金指数收益率 $\times$ 20%+恒生指数收益率(使用估值汇率折算) $\times$ 5%+中债综合(全价)指数收益率 $\times$ 75%。

#### 6.4.2 会计报表的编制基础

本基金财务报表以持续经营为基础编制。本基金财务报表符合中华人民共和国财政部(以下简称“财政部”)颁布的企业会计准则和《资产管理产品相关会计处理规定》(以下合称“企业会计准则”)的要求,同时亦按照中国证监会颁布的《证券投资基金信息披露 XBRL 模板第 3 号<年度报告和中期报告>》以及中国证券投资基金业协会于 2012 年 11 月 16 日颁布的《证券投资基金会计核算业务指引》编制财务报表。

#### 6.4.3 遵循企业会计准则及其他有关规定的声明

本基金财务报表符合财政部颁布的企业会计准则及附注 6.4.2 中所列示的中国证监会和中国证券投资基金业协会发布的有关基金行业实务操作的规定要求,真实、完整地反映了本基金 2024 年 6 月 30 日的财务状况、自 2024 年 1 月 1 日至 2024 年 6 月 30 日止期间的经营成果和净资产变动情况。

#### 6.4.4 本报告期所采用的会计政策、会计估计与最近一期年度报告相一致的说明

本报告期所采用的会计政策、会计估计与最近一期年度报告一致。

## 6.4.5 会计政策和会计估计变更以及差错更正的说明

### 6.4.5.1 会计政策变更的说明

本基金在本报告期内未发生重大会计政策变更。

### 6.4.5.2 会计估计变更的说明

本基金在本报告期内未发生重大会计估计变更。

### 6.4.5.3 差错更正的说明

本基金在本报告期内未发生重大会计差错更正。

## 6.4.6 税项

根据财税[2002]128号《关于开放式证券投资基金有关税收问题的通知》、财税[2004]78号文《关于证券投资基金税收政策的通知》、财税[2012]85号文《关于实施上市公司股息红利差别化个人所得税政策有关问题的通知》、财税[2015]101号《关于上市公司股息红利差别化个人所得税政策有关问题的通知》、财政部、税务总局、证监会公告2019年第78号《关于继续实施全国中小企业股份转让系统挂牌公司股息红利差别化个人所得税政策的公告》、深圳证券交易所于2008年9月18日发布的《深圳证券交易所关于做好证券交易印花税征收方式调整工作的通知》、财税[2008]1号文《关于企业所得税若干优惠政策的通知》、财税[2016]36号文《关于全面推开营业税改征增值税试点的通知》、财税[2016]46号《关于进一步明确全面推开营改增试点金融业有关政策的通知》、财税[2016]70号《关于金融机构同业往来等增值税政策的补充通知》、财税[2016]140号文《关于明确金融、房地产开发、教育辅助服务等增值税政策的通知》、财税[2017]2号文《关于资管产品增值税政策有关问题的补充通知》、财税[2017]56号《关于资管产品增值税有关问题的通知》、财税[2017]90号《关于租入固定资产进项税额抵扣等增值税政策的通知》、财税[2023]39号《关于减半征收证券交易印花税的公告》及其他相关税务法规和实务操作，本基金适用的主要税项列示如下：

a) 资管产品管理人运营资管产品过程中发生的增值税应税行为，以管理人为增值税纳税人，暂适用简易计税方法，按照3%的征收率缴纳增值税。

证券投资基金管理人运用基金买卖股票、债券收入取得的金融商品转让收入免征增值税；对国债、地方政府债利息收入以及金融同业往来取得的利息收入免征增值税；同业存款利息收入免征增值税以及一般存款利息收入不征收增值税。

b) 对证券投资基金从证券市场中取得的收入，包括买卖股票、债券的差价收入、股权的股息、红利收入、债券的利息收入及其他收入，暂不征收企业所得税。

对投资者从证券投资基金分配中取得的收入，暂不征收企业所得税。

c) 对基金从上市公司、全国中小企业股份转让系统公开转让股票的非上市公众公司（“挂牌公司”）取得的股息红利所得，持股期限在 1 个月以内（含 1 个月）的，其股息红利所得全额计入应纳税所得额；持股期限在 1 个月以上至 1 年（含 1 年）的，暂减按 50% 计入应纳税所得额；持股期限超过 1 年的，暂免征收个人所得税。对基金持有的上市公司限售股，解禁后取得的股息、红利收入，按照上述规定计算纳税，持股时间自解禁日起计算；解禁前取得的股息、红利收入继续暂减按 50% 计入应纳税所得额。上述所得统一适用 20% 的税率计征个人所得税。

对基金取得的企业债券利息收入，应由发行债券的企业在向基金支付利息时代扣代缴 20% 的个人所得税。

d) 基金卖出股票按 0.1% 的税率缴纳股票交易印花税，买入股票不征收股票交易印花税。自 2023 年 8 月 28 日起，证券交易印花税实施减半征收。

e) 对基金运营过程中缴纳的增值税，分别按照证券投资基金管理人所在地适用的税率，计算缴纳城市维护建设税、教育费附加和地方教育费附加。

#### 6.4.7 重要财务报表项目的说明

##### 6.4.7.1 货币资金

单位：人民币元

项目	本期末 2024 年 6 月 30 日
活期存款	21,074,373.38
等于：本金	21,071,877.51
加：应计利息	2,495.87
减：坏账准备	-
定期存款	-
等于：本金	-
加：应计利息	-
减：坏账准备	-
其中：存款期限 1 个月以内	-
存款期限 1-3 个月	-
存款期限 3 个月以上	-
其他存款	-
等于：本金	-
加：应计利息	-
减：坏账准备	-
合计	21,074,373.38

##### 6.4.7.2 交易性金融资产

单位：人民币元

项目	本期末 2024年6月30日				
	成本	应计利息	公允价值	公允价值变动	
股票	1,599,959.66	-	1,585,995.01	-13,964.65	
贵金属投资-金交所黄金合约	-	-	-	-	
债券	交易所市场	3,188,021.37	8,223.85	3,076,745.35	-119,499.87
	银行间市场	71,124,720.00	803,192.90	71,884,192.90	-43,720.00
	合计	74,312,741.37	811,416.75	74,960,938.25	-163,219.87
资产支持证券	-	-	-	-	
基金	1,342,047,808.12	-	1,301,857,809.13	- 40,189,998.99	
其他	-	-	-	-	
合计	1,417,960,509.15	811,416.75	1,378,404,742.39	- 40,367,183.51	

#### 6.4.7.3 衍生金融资产/负债

##### 6.4.7.3.1 衍生金融资产/负债期末余额

注：本基金本报告期末无衍生金融资产/负债。

##### 6.4.7.3.2 期末基金持有的期货合约情况

注：本基金本报告期末未持有期货合约。

##### 6.4.7.3.3 期末基金持有的黄金衍生品情况

注：本基金本报告期末未持有黄金衍生品。

#### 6.4.7.4 买入返售金融资产

##### 6.4.7.4.1 各项买入返售金融资产期末余额

注：本基金本报告期末无买入返售金融资产。

##### 6.4.7.4.2 期末买断式逆回购交易中取得的债券

注：本基金本报告期末未通过买断式逆回购交易取得债券。

##### 6.4.7.4.3 按预期信用损失一般模型计提减值准备的说明

无。

#### 6.4.7.5 债权投资

##### 6.4.7.5.1 债权投资情况

注：本基金本报告期末无债权投资。



#### 6.4.7.5.2 债权投资减值准备计提情况

注：本基金本报告期内未发生债权投资减值准备。

#### 6.4.7.6 其他债权投资

##### 6.4.7.6.1 其他债权投资情况

注：本基金本报告期末无其他债权投资。

##### 6.4.7.6.2 其他债权投资减值准备计提情况

注：本基金本报告期内未发生其他债权投资减值准备。

#### 6.4.7.7 其他权益工具投资

##### 6.4.7.7.1 其他权益工具投资情况

注：本基金本报告期末无其他权益工具。

##### 6.4.7.7.2 报告期末其他权益工具投资情况

注：本基金本报告期末无其他权益工具。

#### 6.4.7.8 其他资产

单位：人民币元

项目	本期末 2024年6月30日
应收利息	-
其他应收款	1,582.88
待摊费用	-
合计	1,582.88

#### 6.4.7.9 其他负债

单位：人民币元

项目	本期末 2024年6月30日
应付券商交易单元保证金	-
应付赎回费	-
应付证券出借违约金	-
应付交易费用	450.00
其中：交易所市场	-
银行间市场	450.00
应付利息	-
预提费用	89,507.60
合计	89,957.60

#### 6.4.7.10 实收基金

金额单位：人民币元

兴证全球安悦稳健养老一年持有混合（FOF）A

项目	本期
----	----

	2024 年 1 月 1 日至 2024 年 6 月 30 日	
	基金份额（份）	账面金额
上年度末	1,885,455,374.17	1,885,455,374.17
本期申购	1,866,075.75	1,866,075.75
本期赎回（以“-”号填列）	-593,802,445.23	-593,802,445.23
基金拆分/份额折算前	-	-
基金拆分/份额折算调整	-	-
本期申购	-	-
本期赎回（以“-”号填列）	-	-
本期末	1,293,519,004.69	1,293,519,004.69

## 兴证全球安悦稳健养老一年持有混合（FOF）Y

项目	本期 2024 年 1 月 1 日至 2024 年 6 月 30 日	
	基金份额（份）	账面金额
上年度末	43,478,225.16	43,478,225.16
本期申购	20,535,313.76	20,535,313.76
本期赎回（以“-”号填列）	-1,808,570.46	-1,808,570.46
基金拆分/份额折算前	-	-
基金拆分/份额折算调整	-	-
本期申购	-	-
本期赎回（以“-”号填列）	-	-
本期末	62,204,968.46	62,204,968.46

注：申购含红利再投资、转换入份额，赎回含转换出份额。

## 6.4.7.11 其他综合收益

注：本基金本报告期末无其他综合收益。

## 6.4.7.12 未分配利润

单位：人民币元

## 兴证全球安悦稳健养老一年持有混合（FOF）A

项目	已实现部分	未实现部分	未分配利润合计
上年度末	42,939,548.51	-37,575,782.31	5,363,766.20
加：会计政策变更	-	-	-
前期差错更正	-	-	-
其他	-	-	-
本期期初	42,939,548.51	-37,575,782.31	5,363,766.20
本期利润	-6,991,476.73	44,157,272.56	37,165,795.83
本期基金份额交易产生的变动数	-12,533,407.02	3,257,541.39	-9,275,865.63
其中：基金申购款	34,981.04	10,068.50	45,049.54
基金赎回款	-12,568,388.06	3,247,472.89	-9,320,915.17
本期已分配利润	-	-	-
本期末	23,414,664.76	9,839,031.64	33,253,696.40

## 兴证全球安悦稳健养老一年持有混合（FOF）Y

项目	已实现部分	未实现部分	未分配利润合计
上年度末	1,147,758.42	-868,511.95	279,246.47
加：会计政策变更	-	-	-
前期差错更正	-	-	-
其他	-	-	-
本期期初	1,147,758.42	-868,511.95	279,246.47
本期利润	-184,811.09	1,500,078.63	1,315,267.54
本期基金份额交易产生的变动数	472,721.95	-153,866.74	318,855.21
其中：基金申购款	518,920.42	-169,290.19	349,630.23
基金赎回款	-46,198.47	15,423.45	-30,775.02
本期已分配利润	-	-	-
本期末	1,435,669.28	477,699.94	1,913,369.22

## 6.4.7.13 存款利息收入

单位：人民币元

项目	本期 2024年1月1日至2024年6月30日
活期存款利息收入	71,747.76
定期存款利息收入	-
其他存款利息收入	-
结算备付金利息收入	275.41
其他	148.34
合计	72,171.51

## 6.4.7.14 股票投资收益

## 6.4.7.14.1 股票投资收益项目构成

单位：人民币元

项目	本期 2024年1月1日至2024年6月30日
股票投资收益——买卖股票差价收入	-1,148,152.50
股票投资收益——赎回差价收入	-
股票投资收益——申购差价收入	-
股票投资收益——证券出借差价收入	-
合计	-1,148,152.50

## 6.4.7.14.2 股票投资收益——买卖股票差价收入

单位：人民币元

项目	本期 2024年1月1日至2024年6月30日
----	----------------------------

卖出股票成交总额	8,863,300.44
减：卖出股票成本总额	9,999,981.86
减：交易费用	11,471.08
买卖股票差价收入	-1,148,152.50

#### 6.4.7.14.3 股票投资收益——证券出借差价收入

注：本基金本报告期内无股票投资收益证券出借差价收入。

#### 6.4.7.15 基金投资收益

单位：人民币元

项目	本期 2024年1月1日至2024年6月30日
卖出/赎回基金成交总额	798,855,079.05
减：卖出/赎回基金成本总额	808,697,889.66
减：买卖基金差价收入应缴纳增值税额	77,051.01
减：交易费用	158,321.01
基金投资收益	-10,078,182.63

#### 6.4.7.16 债券投资收益

##### 6.4.7.16.1 债券投资收益项目构成

单位：人民币元

项目	本期 2024年1月1日至2024年6月30日
债券投资收益——利息收入	1,085,774.12
债券投资收益——买卖债券（债转股及债券到期兑付）差价收入	186,550.02
债券投资收益——赎回差价收入	-
债券投资收益——申购差价收入	-
合计	1,272,324.14

##### 6.4.7.16.2 债券投资收益——买卖债券差价收入

单位：人民币元

项目	本期 2024年1月1日至2024年6月30日
卖出债券（债转股及债券到期兑付）成交总额	125,385,368.46
减：卖出债券（债转股及债券到期兑付）成本总额	122,498,520.16
减：应计利息总额	2,699,197.49
减：交易费用	1,100.79
买卖债券差价收入	186,550.02

**6.4.7.16.3 债券投资收益——赎回差价收入**

注：本基金本报告期内无债券投资收益赎回差价收入。

**6.4.7.16.4 债券投资收益——申购差价收入**

注：本基金本报告期内无债券投资收益申购差价收入。

**6.4.7.17 资产支持证券投资收益**

**6.4.7.17.1 资产支持证券投资收益项目构成**

注：本基金本报告期内无资产支持证券投资收益。

**6.4.7.17.2 资产支持证券投资收益——买卖资产支持证券差价收入**

注：本基金本报告期内无资产支持证券投资收益买卖资产支持证券差价收入。

**6.4.7.17.3 资产支持证券投资收益——赎回差价收入**

注：本基金本报告期内无资产支持证券投资收益赎回差价收入。

**6.4.7.17.4 资产支持证券投资收益——申购差价收入**

注：本基金本报告期内无资产支持证券投资收益申购差价收入。

**6.4.7.18 贵金属投资收益**

**6.4.7.18.1 贵金属投资收益项目构成**

注：本基金本报告期内无贵金属投资收益。

**6.4.7.18.2 贵金属投资收益——买卖贵金属差价收入**

注：本基金本报告期内无贵金属投资收益买卖贵金属差价收入。

**6.4.7.18.3 贵金属投资收益——赎回差价收入**

注：本基金本报告期内无贵金属投资收益赎回差价收入。

**6.4.7.18.4 贵金属投资收益——申购差价收入**

注：本基金本报告期内无贵金属投资收益申购差价收入。

**6.4.7.19 衍生工具收益**

**6.4.7.19.1 衍生工具收益——买卖权证差价收入**

注：本基金本报告期内无衍生工具收益买卖权证差价收入。

**6.4.7.19.2 衍生工具收益——其他投资收益**

注：本基金本报告期内无衍生工具其他投资收益。

**6.4.7.20 股利收益**

单位：人民币元

项目	本期 2024 年 1 月 1 日至 2024 年 6 月 30 日

股票投资产生的股利收益	6,245.49
其中：证券出借权益补偿收入	-
基金投资产生的股利收益	7,259,283.13
合计	7,265,528.62

#### 6.4.7.21 公允价值变动收益

单位：人民币元

项目名称	本期
	2024年1月1日至2024年6月30日
1. 交易性金融资产	45,657,351.19
股票投资	-588,201.38
债券投资	-145,182.16
资产支持证券投资	-
基金投资	46,390,734.73
贵金属投资	-
其他	-
2. 衍生工具	-
权证投资	-
3. 其他	-
减：应税金融商品公允价值变动产生的预估增值税	-
合计	45,657,351.19

#### 6.4.7.22 其他收入

单位：人民币元

项目	本期
	2024年1月1日至2024年6月30日
基金赎回费收入	-
其他	8,733.51
合计	8,733.51

#### 6.4.7.23 持有基金产生的费用

项目	本期
	2024年1月1日至2024年6月30日
当期持有基金产生的应支付销售服务费（元）	14,720.80
当期持有基金产生的应支付管理费（元）	3,928,047.39
当期持有基金产生的应支付托管费（元）	905,606.02

注：当期持有基金产生的应支付销售服务费、应支付管理费、应支付托管费按照被投资基金基金合同约定已作为费用计入被投资基金的基金份额净值，上表列示金额为按照本基金对被投资基金的实际持仓情况根据被投资基金基金合同约定的相应费率和计算方法计算得出。

#### 6.4.7.24 信用减值损失

注：本基金本报告期内无信用减值损失。

## 6.4.7.25 其他费用

单位：人民币元

项目	本期
	2024 年 1 月 1 日至 2024 年 6 月 30 日
审计费用	29,835.26
信息披露费	59,672.34
证券出借违约金	-
银行费用	12,800.47
账户维护费用	9,000.00
合计	111,308.07

## 6.4.8 或有事项、资产负债表日后事项的说明

## 6.4.8.1 或有事项

截至资产负债表日，本基金无需要在财务报表附注中说明的重大或有事项。

## 6.4.8.2 资产负债表日后事项

截至本财务报告批准报出日，本基金没有需要在财务报表附注中说明的资产负债表日后事项。

## 6.4.9 关联方关系

## 6.4.9.1 本报告期存在控制关系或其他重大利害关系的关联方发生变化的情况

本报告期内与本基金存在控制关系或其他重大利害关系的关联方未发生变化。

## 6.4.9.2 本报告期与基金发生关联交易的各关联方

关联方名称	与本基金的关系
兴证全球基金管理有限公司（“兴证全球基金”）	基金管理人、基金销售机构、注册登记机构
招商银行股份有限公司（“招商银行”）	基金托管人、基金销售机构
兴业证券股份有限公司（“兴业证券”）	基金管理人的股东、基金销售机构

注：下述关联方交易均在正常业务范围内按一般商业条款订立。

## 6.4.10 本报告期及上年度可比期间的关联方交易

## 6.4.10.1 通过关联方交易单元进行的交易

## 6.4.10.1.1 股票交易

金额单位：人民币元

关联方名称	本期 2024 年 1 月 1 日至 2024 年 6 月 30 日		上年度可比期间 2023 年 1 月 1 日至 2023 年 6 月 30 日	
	成交金额	占当期股票 成交总额的 比例（%）	成交金额	占当期股票 成交总额的比例（%）
兴业证券	8,863,300.44	100.00	142,429,568.49	100.00

#### 6.4.10.1.2 债券交易

金额单位：人民币元

关联方名称	本期 2024年1月1日至2024年6月30日		上年度可比期间 2023年1月1日至2023年6月30日	
	成交金额	占当期债券成交总额的比例（%）	成交金额	占当期债券成交总额的比例（%）
兴业证券	18,523,014.49	100.00	8,964,052.11	100.00

#### 6.4.10.1.3 债券回购交易

金额单位：人民币元

关联方名称	本期 2024年1月1日至2024年6月30日		上年度可比期间 2023年1月1日至2023年6月30日	
	成交金额	占当期债券回购成交总额的比例（%）	成交金额	占当期债券回购成交总额的比例（%）
兴业证券	-	-	40,000,000.00	100.00

#### 6.4.10.1.4 基金交易

金额单位：人民币元

关联方名称	本期 2024年1月1日至2024年6月30日		上年度可比期间 2023年1月1日至2023年6月30日	
	成交金额	占当期基金成交总额的比例（%）	成交金额	占当期基金成交总额的比例（%）
兴业证券	113,510,778.41	100.00	200,446,785.00	100.00

#### 6.4.10.1.5 权证交易

注：本基金本报告期内及上年度可比期间均未通过关联方交易单元进行权证交易。

#### 6.4.10.1.6 应支付关联方的佣金

金额单位：人民币元

关联方名称	本期 2024年1月1日至2024年6月30日			
	当期佣金	占当期佣金总量的比例（%）	期末应付佣金余额	占期末应付佣金总额的比例（%）
兴业证券	6,469.68	100.00	-	-
关联方名称	上年度可比期间 2023年1月1日至2023年6月30日			



	当期佣金	占当期佣金总量的比例（%）	期末应付佣金余额	占期末应付佣金总额的比例（%）
兴业证券	107,944.83	100.00	21,832.22	100.00

注：1、上述佣金参考市场价格经本基金的基金管理人与对方协商确定，以扣除由中国证券登记结算有限责任公司收取的证管费和经手费的净额列示。

2、根据《证券交易单元租用协议》，本基金管理人在租用兴业证券证券交易专用交易单元进行股票、债券、权证及回购交易的同时，还从兴业证券获得证券研究综合服务。

#### 6.4.10.2 关联方报酬

##### 6.4.10.2.1 基金管理费

单位：人民币元

项目	本期 2024年1月1日至2024年6月30日	上年度可比期间 2023年1月1日至2023年6月30日
当期发生的基金应支付的管理费	3,357,903.55	9,157,087.59
其中：应支付销售机构的客户维护费	2,328,404.91	5,246,634.05
应支付基金管理人的净管理费	1,029,498.64	3,910,453.54

注：兴证全球安悦稳健养老一年持有混合（FOF）A 的基金管理费按前一日基金资产净值的 0.60% 的年费率计提，但本基金投资于本基金管理人所管理的基金的部分不收取管理费，逐日累计至每月月底，按月支付。计算方法如下：每日应支付的基金管理费=前一日基金资产净值（扣除投资于本基金管理人所管理的基金的部分）×0.60%/当年天数；兴证全球安悦稳健养老一年持有混合（FOF）Y 的基金管理费按前一日基金资产净值的 0.30% 的年费率计提，但本基金投资于本基金管理人所管理的基金的部分不收取管理费，逐日累计至每月月底，按月支付。计算方法如下：每日应支付的基金管理费=前一日基金资产净值（扣除投资于本基金管理人所管理的基金的部分）×0.30%/当年天数。

##### 6.4.10.2.2 基金托管费

单位：人民币元

项目	本期 2024年1月1日至2024年6月30日	上年度可比期间 2023年1月1日至2023年6月30日
当期发生的基金应支付的托管费	1,090,201.81	2,523,634.93

注：兴证全球安悦稳健养老一年持有混合（FOF）A 的基金托管费按前一日的基金资产净值的 0.15% 的年费率计提，但本基金投资于本基金托管人所托管的基金的部分不收取托管费，逐日累计至每月月底，按月支付。计算方法如下：每日应支付的基金托管费=前一日基金资产净值（扣除投资于

本基金托管人所托管的基金的部分)×0.15%/当年天数;兴证全球安悦稳健养老一年持有混合(FOF) Y 的基金托管费按前一日的基金资产净值的 0.075%的年费率计提,但本基金投资于本基金托管人所托管的基金的部分不收取托管费,逐日累计至每月月底,按月支付。计算方法如下:每日应支付的基金托管费=前一日基金资产净值(扣除投资于本基金托管人所托管的基金的部分)×0.075%/当年天数。

#### 6.4.10.2.3 销售服务费

注:无。

#### 6.4.10.3 与关联方进行银行间同业市场的债券(含回购)交易

注:本基金本报告期内及上年度可比期间均未与关联方进行银行间同业市场的债券(含回购)交易。

#### 6.4.10.4 报告期内转融通证券出借业务发生重大关联交易事项的说明

##### 6.4.10.4.1 与关联方通过约定申报方式进行的适用固定期限费率的证券出借业务的情况

注:本基金本报告期内及上年度可比期间均未与关联方通过约定申报方式进行适用固定期限费率的证券出借业务。

##### 6.4.10.4.2 与关联方通过约定申报方式进行的适用市场化期限费率的证券出借业务的情况

注:本基金本报告期内及上年度可比期间均未与关联方通过约定申报方式进行适用市场化期限费率的证券出借业务。

#### 6.4.10.5 各关联方投资本基金的情况

##### 6.4.10.5.1 报告期内基金管理人运用固有资金投资本基金的情况

注:本基金的基金管理人本报告期内及上年度可比期间均未运用固有资金投资本基金。

##### 6.4.10.5.2 报告期末除基金管理人之外的其他关联方投资本基金的情况

注:本基金除基金管理人之外的其他关联方本报告期末及上年度末均未投资本基金。

#### 6.4.10.6 由关联方保管的银行存款余额及当期产生的利息收入

单位:人民币元

关联方名称	本期 2024年1月1日至2024年6月 30日		上年度可比期间 2023年1月1日至2023年6月30日	
	期末余额	当期利息收入	期末余额	当期利息收入
招商银行	21,074,373.38	71,747.76	58,020,649.98	142,819.36

注:本基金的银行存款由基金托管人招商银行股份有限公司保管,按银行同业利率计息。

#### 6.4.10.7 本基金在承销期内参与关联方承销证券的情况

注：本基金本报告期内及上年度可比期间均未在承销期内购入过由关联方承销的证券。

#### 6.4.10.8 其他关联交易事项的说明

##### 6.4.10.8.1 其他关联交易事项的说明

于 2024 年 06 月 30 日，本基金持有基金管理人兴证全球基金管理有限公司所管理的基金合计 515,652,253.23 元，占本基金资产净值的比例为 37.07%（于 2023 年 12 月 31 日，本基金持有基金管理人兴证全球基金管理有限公司所管理的基金合计 472,003,543.05 元，占本基金资产净值的比例为 24.40%）。

##### 6.4.10.8.2 当期交易及持有基金管理人以及管理人关联方所管理基金产生的费用

项目	本期 2024 年 1 月 1 日至 2024 年 6 月 30 日	上年度可比期间 2023 年 1 月 1 日至 2023 年 6 月 30 日
当期交易基金产生的申购费（元）	-	-
当期交易基金产生的赎回费（元）	-	34,985.66
当期持有基金产生的应支付销售 服务费（元）	8,828.46	166.06
当期持有基金产生的应支付管理 费（元）	1,021,326.10	1,554,347.93
当期持有基金产生的应支付托管 费（元）	243,741.33	369,162.24

注：当期持有基金产生的应支付销售服务费、应支付管理费、应支付托管费按照被投资基金基金合同约定已作为费用计入被投资基金的基金份额净值，上表列示金额为按照本基金对被投资基金的实际持仓情况根据被投资基金基金合同约定的相应费率和计算方法计算得出。

根据相关法律法规及本基金合同的约定，基金管理人不得对基金中基金财产中持有的自身管理的基金部分收取基金中基金的管理费，基金托管人不得对基金中基金财产中持有的自身托管的基金部分收取基金中基金的托管费。基金管理人运用本基金财产申购自身管理的其他基金的（ETF 除外），应当通过直销渠道申购且不收取申购费、赎回费（按照相关法规、基金招募说明书约定应当收取，并计入基金资产的赎回费用除外）、销售服务费等销售费用。

#### 6.4.11 利润分配情况

注：本基金本报告期内未进行过利润分配。

#### 6.4.12 期末（2024 年 6 月 30 日）本基金持有的流通受限证券

##### 6.4.12.1 因认购新发/增发证券而于期末持有的流通受限证券

金额单位：人民币元

6.4.12.1.1 受限证券类别：股票										
证券	证	成功	受	流通	认购	期末	数量	期末	期末估值总	备注

代码	券名称	认购日	限期	受限类型	价格	估值单价	（单位：股）	成本总额	额	
300655	晶瑞电材	2024年4月17日	6个月	非公开发行流通受限	7.30	6.75	109,589	799,999.70	739,725.75	-
688155	先惠技术	2024年4月29日	6个月	非公开发行流通受限	50.01	37.79	15,996	799,959.96	604,488.84	-
688155	先惠技术	2024年6月5日	5个月	非公开发行流通受限-转增	-	37.79	6,398	-	241,780.42	注1

注：1. 本基金持有的非公开发行股票先惠技术，于2024年6月5日实施2023年年度权益分派方案，每股派发现金红利0.30元（含税），以资本公积金向全体股东每股转增0.4股。本基金新增6,398股。

#### 6.4.12.2 期末持有的暂时停牌等流通受限股票

注：本基金本报告期末未持有暂时停牌等流通受限股票。

#### 6.4.12.3 期末债券正回购交易中作为抵押的债券

##### 6.4.12.3.1 银行间市场债券正回购

注：本基金本报告期末未持有因债券正回购交易而作为抵押的银行间市场债券。

##### 6.4.12.3.2 交易所市场债券正回购

本基金本报告期末未持有因债券正回购交易而作为抵押的交易所市场债券。

#### 6.4.12.4 期末参与转融通证券出借业务的证券

注：本基金本报告期末未持有参与转融通证券出借业务的证券。

#### 6.4.13 金融工具风险及管理

##### 6.4.13.1 风险管理政策和组织架构

本基金在日常活动中面临各种金融工具的风险，主要包括：信用风险、流动性风险、市场风险。本基金管理人制定了政策和程序以识别及分析相关风险，并设定适当的风险限额及内部控制流程，通过可靠的管理及信息系统持续监控上述各类风险。

本基金管理人建立了以风险控制委员会为核心的、由督察长、风险管理委员会、风险管理部和审计部及合规管理部、相关职能部门和业务部门构成的四级风险管理架构体系。

#### 6.4.13.2 信用风险

信用风险是指基金在交易过程中因交易对手未履行合约责任，或者基金所投资证券之发行人出现违约、拒绝支付到期本息，导致基金资产损失和收益变化的风险。本基金均投资于具有良好信用等级的证券，且通过分散化投资以分散信用风险。本基金投资于一家公司发行的证券市值不超过基金资产净值的 10%，且本基金与由本基金管理人管理的其他基金共同持有一家公司的证券，不得超过该证券的 10%。

本基金在交易所进行的交易均与中国证券登记结算有限责任公司完成证券交收和款项清算，因此违约风险发生的可能性很小；基金在进行银行间同业市场交易前均对交易对手进行信用评估，以控制相应的信用风险。

##### 6.4.13.2.1 按短期信用评级列示的债券投资

注：本基金本报告期末及上年度末均未持有按短期信用评级列示的信用债。

##### 6.4.13.2.2 按短期信用评级列示的资产支持证券投资

注：本基金于本报告期末及上年度末均未持有按短期信用评级列示的资产支持证券投资。

##### 6.4.13.2.3 按短期信用评级列示的同业存单投资

注：本基金于本报告期末及上年度末均未持有按短期信用评级列示的同业存单投资。

##### 6.4.13.2.4 按长期信用评级列示的债券投资

单位：人民币元

长期信用评级	本期末 2024年6月30日	上年度末 2023年12月31日
AAA	192,308.17	7,814,246.18
AAA 以下	1,479,651.10	2,106,829.64
未评级	-	-
合计	1,671,959.27	9,921,075.82

注：此处列示的信用证券不包括国债、央行票据、政策性金融债券等非信用债券投资。

##### 6.4.13.2.5 按长期信用评级列示的资产支持证券投资

注：本基金本报告期末及上年度末未持有按长期信用评级列示的资产支持证券投资。

##### 6.4.13.2.6 按长期信用评级列示的同业存单投资

注：本基金于本报告期末及上年度末均未持有按长期信用评级列示的同业存单投资。

#### 6.4.13.3 流动性风险

流动性风险是指基金所持金融工具变现的难易程度。本基金的流动性风险一方面来自于基金

份额持有人可随时要求赎回其持有的基金份额，另一方面来自于投资品种所处的交易市场不活跃而带来的变现困难。

本基金所持证券均在证券交易所或银行间同业市场交易。因此，除在附注中列示的部分基金资产流通暂时受限制不能自由转让的情况外，其余均能及时变现。此外，本基金可通过卖出回购金融资产方式借入短期资金应对流动性需求，其上限一般不超过基金持有的债券资产的公允价值。

本基金管理人每日预测本基金的流动性需求，并同时通过独立的风险管理部门设定流动性比例要求，对流动性指标进行持续的监测和分析。

#### 6.4.13.3.1 报告期内本基金组合资产的流动性风险分析

本基金每份基金份额设有最短持有期。对于基金份额持有人而言，存在投资本基金后，在最短持有期内无法赎回的风险。本基金管理人针对基金特定的运作方式，建立了相应的流动性风险监控与预警机制。本基金管理人每日预测基金的流动性需求，通过独立的风险管理部门设置流动性比例要求，对流动性指标进行持续的监测和分析，并按照基金类型建立并定期开展专项的流动性压力测试工作，对流动性风险进行预警。本基金管理人在基金合同约定巨额赎回条款及强制赎回费条款，同时控制每日确认的净赎回申请不超过本基金投资组合 7 个工作日可变现资产的可变现价值，减少赎回业务对本基金的流动性冲击，从而控制流动性风险。此外，本基金通过预留一定的现金头寸，并且可在需要时通过卖出回购金融资产方式借入短期资金，以缓解流动性风险。

本基金所持的证券在证券交易所上市或可于银行间同业市场交易。截止本报告期末，单一投资者持有基金份额比例未超过基金总份额 50%。本报告期末，除完全按照有关指数的构成比例进行证券投资的开放式基金以及中国证监会认定的特殊投资组合以外，本基金管理人管理的全部开放式基金持有一家上市公司发行的可流通股未超过该上市公司可流通股票的 15%，本基金管理人管理的全部投资组合持有一家上市公司发行的可流通股未超过该上市公司可流通股票的 30%，本基金投资未违背法律法规对流通受限资产的相关比例要求。

#### 6.4.13.4 市场风险

市场风险是指基金所持金融工具的公允价值或未来现金流量因所处市场各类价格因素的变动而发生波动的风险，包括利率风险、外汇风险和其他价格风险。

##### 6.4.13.4.1 利率风险

利率风险是指基金的财务状况和现金流量受市场利率变动而发生波动的风险。本基金的生息资产主要为货币资金、结算备付金、存出保证金及债券投资等。

##### 6.4.13.4.1.1 利率风险敞口

单位：人民币元

本期末 2024年 6月 30日	1个月以内	1-3个月	3个月-1年	1-5年	5 年 以 上	不计息	合计
资产							
货币资金	21,074,373.38	-	-	-	-	-	21,074,373.38
结算备付金	2,744.92	-	-	-	-	-	2,744.92
存出保证金	19,785.31	-	-	-	-	-	19,785.31
交易性金融资产	-	-	73,288,978.98	1,671,959.27	-	1,303,443,804.14	1,378,404,742.39
应收申购款	5,875.33	-	-	-	-	408,609.23	414,484.56
应收清算款	-	-	-	-	-	3,175,800.00	3,175,800.00
其他资产	-	-	-	-	-	1,582.88	1,582.88

资产总计	21,102,778.94		73,288,978.98	1,671,959.27		1,307,029,796.25	1,403,093,513.44
负债							
应付赎回款						11,493,346.11	11,493,346.11
应付管理人报酬						432,676.06	432,676.06
应付托管费						151,154.42	151,154.42
应交税费						35,340.48	35,340.48
其他负债						89,957.60	89,957.60
负债总计						12,202,474.67	12,202,474.67
利率敏感度缺口	21,102,778.94		73,288,978.98	1,671,959.27		1,294,827,321.58	1,390,891,038.77
上年度	1 个月以内	1-3 个月	3 个月-1 年	1-5 年	5 年以	不计息	合计



末 202 3年 12 月 31 日					上		
资产							
货币资金	34,668,126.14	-	-	-	-	-	34,668,126.14
结算备付金	1,336.64	-	-	-	-	-	1,336.64
存出保证金	21,714.87	-	-	-	-	-	21,714.87
交易性金融资产	-	41,188,624.66	70,727,196.72	9,921,075.82	-	1,788,244,405.19	1,910,081,302.39
应收申购款	17,376.99	-	-	-	-	1,706,632.12	1,724,009.11
应收清算款	-	-	-	-	-	1,999,920.00	1,999,920.00
其他资产	-	-	-	-	-	900.20	900.20
资	34,708,554.64	41,188,624.66	70,727,196.72	9,921,075.82	-	1,791,951,857.19	1,948,497,309.61

产总计	4	6	2	2	51	35
负债						
应付赎回款	-	-	-	-	12,784,030.35	12,784,030.35
应付管理人报酬	-	-	-	-	735,862.18	735,862.18
应付托管费	-	-	-	-	217,256.69	217,256.69
应交税费	-	-	-	-	293.40	293.40
其他负债	-	-	-	-	183,254.73	183,254.73
负债总计	-	-	-	-	13,920,697.35	13,920,697.35
利率敏感度缺口	34,708,554.64	41,188,624.66	70,727,196.72	9,921,075.82	1,778,031,160.16	1,934,576,612.00

注：表中所示为本基金资产及交易形成负债的公允价值，并按照合约规定的重新定价日或到期日孰早者进行了分类。

## 6.4.13.4.1.2 利率风险的敏感性分析

假设	其他影响债券公允价值的变量保持不变，仅利率发生变动；		
	假设所有期限的利率保持同方向同幅度的变化（即平移收益率曲线）		
分析	相关风险变量的变动	对资产负债表日基金资产净值的影响金额（单位：人民币元）	
		本期末（2024年6月30日）	上年度末（2023年12月31日）
	市场利率上升 1%	-482,274.18	-354,378.63
	市场利率下降 1%	489,285.26	357,107.86

注：上表反映了在其他变量不变的假设下，利率发生合理、可能的变动时，为交易而持有的债券公允价值的变动将对净资产产生的影响。

## 6.4.13.4.2 外汇风险

外汇风险是指金融工具的公允价值或未来现金流量因外汇汇率变动而发生波动的风险。本基金的所有资产及负债以人民币计价，因此无重大外汇风险。

## 6.4.13.4.3 其他价格风险

本基金承受的其他价格风险，主要是基金所持金融工具的公允价值或未来现金流量因除市场利率和外汇汇率以外的市场价格因素变动而发生波动的风险。本基金的其他价格风险，主要受到证券交易所上市的股票整体涨跌趋势的影响，由所持有的金融工具的公允价值决定。本基金通过投资组合的分散化降低其他价格风险，并且本基金管理人每日对本基金所持有的证券价格实施监控，通过组合估值、行业配置分析等进行市场价格风险管理。

## 6.4.13.4.3.1 其他价格风险敞口

金额单位：人民币元

项目	本期末 2024年6月30日		上年度末 2023年12月31日	
	公允价值	占基金资产净值 比例（%）	公允价值	占基金资产净值 比例（%）
交易性金融资产—股票投资	1,585,995.01	0.11	10,574,218.59	0.55
交易性金融资产—基金投资	1,301,857,809.13	93.60	1,777,670,186.60	91.89
交易性金融资产—债券投资	74,960,938.25	5.39	121,836,897.20	6.30
交易性金融资产—贵金属投资	-	-	-	-

衍生金融资产 — 权证投资	-	-	-	-
其他	-	-	-	-
合计	1,378,404,742.39	99.10	1,910,081,302.39	98.73

#### 6.4.13.4.3.2 其他价格风险的敏感性分析

假设	假设单个证券的公允价值和市场组合的公允价值依照资本-资产定价模型 (CAPM) 描述的规律进行变动		
	使用本基金业绩比较基准所对应的市场组合进行分析		
	在业绩基准变化 10% 时，对单个证券相应的公允价值变化进行加总得到净资产的变化		
分析	相关风险变量的变动	对资产负债表日基金资产净值的影响金额（单位：人民币元）	
		本期末（2024 年 6 月 30 日）	上年度末（2023 年 12 月 31 日）
	业绩比较基准上升 10%	150,108,229.73	191,539,785.31
	业绩比较基准下降 10%	-150,108,229.73	-191,539,785.31

注：本基金管理人运用 CAPM 模型方法对本基金的市场价格风险进行分析。上表为市场价格风险的敏感性分析，反映了在其他变量不变的假设下，证券投资价格发生合理、可能的变动时，将对净资产产生的影响。

#### 6.4.14 公允价值

##### 6.4.14.1 金融工具公允价值计量的方法

公允价值计量结果所属层次取决于对公允价值计量整体而言具有重要意义的最低层次的输入值。三个层次输入值的定义如下：

第一层次输入值：在计量日能够取得的相同资产或负债在活跃市场上未经调整的报价；

第二层次输入值：除第一层次输入值外相关资产或负债直接或间接可观察到的输入值；

第三层次输入值：相关资产或负债的不可观察输入值。

##### 6.4.14.2 持续的以公允价值计量的金融工具

###### 6.4.14.2.1 各层次金融工具的公允价值

单位：人民币元

公允价值计量结果所属的层次	本期末 2024 年 6 月 30 日	上年度末 2023 年 12 月 31 日
第一层次	1,303,416,282.00	1,787,591,262.42
第二层次	73,402,465.38	111,915,821.38
第三层次	1,585,995.01	10,574,218.59
合计	1,378,404,742.39	1,910,081,302.39

#### 6.4.14.2.2 公允价值所属层次间的重大变动

对于证券交易所上市的股票和债券，若出现重大事项停牌、交易不活跃（包括涨跌停时的交易不活跃）、或属于非公开发行等情况，本基金不会于停牌日至交易恢复活跃日期间、交易不活跃期间及限售期间将相关股票和债券的公允价值列入第一层次；并根据估值调整中采用的不可观察输入值对于公允价值的影响程度，确定相关股票和债券公允价值应属第二层次还是第三层次。

#### 6.4.14.3 非持续的以公允价值计量的金融工具的说明

于 2024 年 06 月 30 日，本基金无非持续的以公允价值计量的金融工具。（2023 年 12 月 31 日：无。）

#### 6.4.14.4 不以公允价值计量的金融工具的相关说明

不以公允价值计量的金融资产和负债主要包括银行存款、应收款项、买入返售金融资产和其他金融负债等，其账面价值与公允价值相若。

#### 6.4.15 有助于理解和分析会计报表需要说明的其他事项

由于四舍五入的原因，分项之和与合计项之间可能存在尾差。

## § 7 投资组合报告

### 7.1 期末基金资产组合情况

金额单位：人民币元

序号	项目	金额	占基金总资产的比例 (%)
1	权益投资	1,585,995.01	0.11
	其中：股票	1,585,995.01	0.11
2	基金投资	1,301,857,809.13	92.78
3	固定收益投资	74,960,938.25	5.34
	其中：债券	74,960,938.25	5.34
	资产支持证券	-	-

4	贵金属投资	-	-
5	金融衍生品投资	-	-
6	买入返售金融资产	-	-
	其中：买断式回购的买入返售金融资产	-	-
7	银行存款和结算备付金合计	21,077,118.30	1.50
8	其他各项资产	3,611,652.75	0.26
9	合计	1,403,093,513.44	100.00

## 7.2 报告期末按行业分类的股票投资组合

### 7.2.1 报告期末按行业分类的境内股票投资组合

金额单位：人民币元

代码	行业类别	公允价值（元）	占基金资产净值比例（%）
A	农、林、牧、渔业	-	-
B	采矿业	-	-
C	制造业	1,585,995.01	0.11
D	电力、热力、燃气及水生产和供应业	-	-
E	建筑业	-	-
F	批发和零售业	-	-
G	交通运输、仓储和邮政业	-	-
H	住宿和餐饮业	-	-
I	信息传输、软件和信息技术服务业	-	-
J	金融业	-	-
K	房地产业	-	-
L	租赁和商务服务业	-	-
M	科学研究和技术服务业	-	-
N	水利、环境和公共设施管理业	-	-
O	居民服务、修理和其他服务业	-	-
P	教育	-	-
Q	卫生和社会工作	-	-
R	文化、体育和娱乐业	-	-
S	综合	-	-
	合计	1,585,995.01	0.11

### 7.2.2 报告期末按行业分类的港股通投资股票投资组合

无。

## 7.3 期末按公允价值占基金资产净值比例大小排序的所有股票投资明细

金额单位：人民币元

序号	股票代码	股票名称	数量（股）	公允价值（元）	占基金资产净值比例（%）
1	688155	先惠技术	22,394	846,269.26	0.06
2	300655	晶瑞电材	109,589	739,725.75	0.05

#### 7.4 报告期内股票投资组合的重大变动

##### 7.4.1 累计买入金额超出期初基金资产净值 2%或前 20 名的股票明细

金额单位：人民币元

序号	股票代码	股票名称	本期累计买入金额	占期初基金资产净值比例（%）
1	300655	晶瑞电材	799,999.70	0.04
2	688155	先惠技术	799,959.96	0.04

注：“买入金额”按买卖成交金额（成交单价乘以成交数量）填列，不考虑相关交易费用。

##### 7.4.2 累计卖出金额超出期初基金资产净值 2%或前 20 名的股票明细

金额单位：人民币元

序号	股票代码	股票名称	本期累计卖出金额	占期初基金资产净值比例（%）
1	000629	钒钛股份	1,735,166.61	0.09
2	601865	福莱特	1,331,833.37	0.07
3	600975	新五丰	1,152,187.75	0.06
4	000701	厦门信达	1,047,034.40	0.05
5	300945	曼卡龙	952,373.64	0.05
6	000422	湖北宜化	946,327.70	0.05
7	300265	通光线缆	943,530.75	0.05
8	002324	普利特	754,846.22	0.04

注：“卖出金额”按买卖成交金额（成交单价乘以成交数量）填列，不考虑相关交易费用。

##### 7.4.3 买入股票的成本总额及卖出股票的收入总额

单位：人民币元

买入股票成本（成交）总额	1,599,959.66
卖出股票收入（成交）总额	8,863,300.44

注：“买入股票成本”、“卖出股票收入”按买卖成交金额（成交单价乘以成交数量）填列，不考虑相关交易费用。

#### 7.5 期末按债券品种分类的债券投资组合

金额单位：人民币元

序号	债券品种	公允价值	占基金资产净值比例（%）
1	国家债券	1,404,786.08	0.10
2	央行票据	-	-
3	金融债券	71,884,192.90	5.17
	其中：政策性金融债	71,884,192.90	5.17
4	企业债券	-	-

5	企业短期融资券	-	-
6	中期票据	-	-
7	可转债（可交换债）	1,671,959.27	0.12
8	同业存单	-	-
9	其他	-	-
10	合计	74,960,938.25	5.39

## 7.6 期末按公允价值占基金资产净值比例大小排序的前五名债券投资明细

金额单位：人民币元

序号	债券代码	债券名称	数量 (张)	公允价值	占基金资产净值比例 (%)
1	150210	15 国开 10	500,000	51,450,602.74	3.70
2	210218	21 国开 18	200,000	20,433,590.16	1.47
3	019740	24 国债 09	14,000	1,404,786.08	0.10
4	110081	闻泰转债	12,960	1,284,365.12	0.09
5	118013	道通转债	1,710	195,285.98	0.01

## 7.7 期末按公允价值占基金资产净值比例大小排序的所有资产支持证券投资明细

注：本基金本报告期末未持有资产支持证券。

## 7.8 报告期末按公允价值占基金资产净值比例大小排序的前五名贵金属投资明细

注：本基金本报告期末未持有贵金属。

## 7.9 期末按公允价值占基金资产净值比例大小排序的前五名权证投资明细

注：本基金本报告期末未持有权证。

## 7.10 本基金投资股指期货的投资政策

股指期货暂不属于本基金的投资范围，故此项不适用。

## 7.11 报告期末本基金投资的国债期货交易情况说明

### 7.11.1 本期国债期货投资政策

国债期货暂不属于本基金的投资范围，故此项不适用。

### 7.11.2 本期国债期货投资评价

本基金本报告期末未持有国债期货，故此项不适用。

## 7.12 本报告期投资基金情况

### 7.12.1 投资政策及风险说明

本基金作为一只稳健型的养老目标 FOF 基金，在风控策略上将相对收益风险、子基金风格漂移风险及整体流动性风险进行重点控制。

相对收益风险方面，本基金将从持仓角度出发，根据所投资基金最新的定期报告数据，衡量本基金与业绩比较基准在底层资产配置、行业配置等维度上的偏离方向和幅度；同时从净值角度



出发，定期跟踪本基金净值相对于业绩比较基准的贝塔值、跟踪误差等指标，监控净值偏离风险。

子基金风格飘移风险方面，本基金不会持有风格不够清晰稳定的基金品种。若持仓基金因为基金经理变更或者其他原因导致基金投资风格的变化，则本基金将重新评估该基金品种或基金经理，从而决定是否继续持有该基金。

整体流动性风险方面，本基金将通过严格控制封闭运作的基金、定期开放基金等流动受限基金的投资比例，有效控制流动性风险。

### 7.12.2 报告期末按公允价值占基金资产净值比例大小排序的基金投资明细

序号	基金代码	基金名称	运作方式	持有份额（份）	公允价值（元）	占基金资产净值比例（%）	是否属于基金管理人及管理人关联方所管理的基金
1	001821	兴全天添益货币 B	契约型开放式	180,101,806.09	180,101,806.09	12.95	是
2	006985	兴全恒裕债券 A	契约型开放式	114,950,471.62	131,055,032.69	9.42	是
3	159920	恒生 ETF	交易型开放式 (ETF)	80,739,600.00	87,360,247.20	6.28	否
4	003949	兴全稳泰债券 A	契约型开放式	48,700,864.62	57,384,228.78	4.13	是
5	007262	东方红聚利债券 A	契约型开放式	40,151,926.48	51,410,526.66	3.70	否
6	012324	兴证全球恒惠 30 天持有超短债 A	契约型开放式	46,292,010.00	51,036,941.03	3.67	是

7	004388	鹏华丰享债券	契约 型开 放式	31,682,338.32	39,073,827.85	2.81	否
8	000032	易方达信用债 债券 A	契约 型开 放式	34,209,370.92	38,957,631.60	2.80	否
9	007616	富国投资级信 用债债券 A	契约 型开 放式	33,998,628.78	36,449,929.92	2.62	否
10	006337	华安安浦债券 A	契约 型开 放式	27,097,176.98	30,912,459.50	2.22	否
11	513500	博时标普 500ETF(QDII)	交易 型开 放式 (ETF)	15,280,600.00	30,118,062.60	2.17	否
12	100066	富国纯债债券 发起 A	契约 型开 放式	24,366,567.14	27,400,204.75	1.97	否
13	510900	易方达恒生国 企(QDII-ETF)	交易 型开 放式 (ETF)	32,367,800.00	26,444,492.60	1.90	否
14	002169	永赢稳益债券	契约 型开 放式	22,877,063.49	25,350,074.05	1.82	否
15	000191	富国信用债债 券 A	契约 型开 放式	18,266,623.02	23,565,770.36	1.69	否
16	004417	兴全货币 B	契约 型开 放式	22,072,584.40	22,072,584.40	1.59	是
17	004027	广发景源纯债 A	契约 型开 放式	20,244,228.80	21,934,621.90	1.58	否
18	006870	广发景和中短	契约	20,758,758.30	21,815,379.10	1.57	否

		债债券 A	型开 放式				
19	000186	华泰柏瑞季季 红债券	契约 型开 放式	19,852,386.75	21,690,717.76	1.56	否
20	000471	富国城镇发展 股票	契约 型开 放式	8,978,469.82	19,474,301.04	1.40	否
21	005709	华安鼎益债券 A	契约 型开 放式	17,142,941.87	19,290,952.49	1.39	否
22	166009	中欧新动力混 合(LOF)A	上市 契约 型开 放式 (LOF)	7,697,977.91	19,208,764.28	1.38	否
23	161820	银华纯债信用 债券(LOF)	上市 契约 型开 放式 (LOF)	15,917,281.55	18,577,059.30	1.34	否
24	450009	国富中小盘股 票	契约 型开 放式	8,392,945.68	18,162,334.45	1.31	否
25	004614	鹏扬利泽债券 A	契约 型开 放式	16,121,292.81	17,535,130.19	1.26	否
26	163417	兴全合宜混合 (LOF)A	上市 契约 型开 放式 (LOF)	14,149,662.00	17,521,526.45	1.26	是
27	002980	华夏创新前沿 股票	契约 型开 放式	8,576,286.45	17,161,149.19	1.23	否
28	519994	长信金利趋势	契约	42,459,683.70	16,121,941.90	1.16	否

		混合	型开 放式				
29	008482	广发央企 80 债券指数 A	契约 型开 放式	14,543,491.56	15,711,333.93	1.13	否
30	000628	大成高新技术 产业股票 A	契约 型开 放式	3,756,519.27	15,436,664.64	1.11	否
31	090007	大成策略回报 混合	契约 型开 放式	9,053,820.24	10,205,466.17	0.73	否
32	340009	兴全磐稳增利 债券 A	契约 型开 放式	6,957,253.84	10,069,233.48	0.72	是
33	001667	南方转型混合	契约 型开 放式	5,558,115.17	9,895,668.25	0.71	否
34	002245	泰康稳健增利 债券 A	契约 型开 放式	7,074,184.21	9,891,831.78	0.71	否
35	270025	广发行业领先 混合 A	契约 型开 放式	5,604,744.62	9,600,927.53	0.69	否
36	163415	兴全商业模式 优选混合 (LOF)	上市 契约 型开 放式 (LOF)	3,000,027.00	9,207,082.86	0.66	是
37	110023	易方达医疗保 健行业混合	契约 型开 放式	2,960,800.11	8,840,949.13	0.64	否
38	519915	富国消费主题 混合 A	契约 型开 放式	3,828,101.07	8,513,696.78	0.61	否
39	340006	兴全全球视野 股票	契约 型开	4,015,627.33	8,285,042.31	0.60	是

			放式				
40	163412	兴全轻资产混合(LOF)	上市契约型开放式(LOF)	3,282,180.12	8,277,658.26	0.60	是
41	000577	安信价值精选股票	契约型开放式	2,259,487.45	7,276,001.49	0.52	否
42	184801	鹏华前海	上市契约型开放式(LOF)	69,600.00	6,735,818.40	0.48	否
43	040026	华安信用四季红债券 A	契约型开放式	6,301,045.99	6,677,848.54	0.48	否
44	163407	兴全沪深 300 指数(LOF) A	上市契约型开放式(LOF)	2,832,377.67	6,122,467.57	0.44	是
45	007449	兴全多维价值混合 A	契约型开放式	4,078,668.22	6,098,424.72	0.44	是
46	510310	易方达沪深 300 发起式 ETF	交易型开放式(ETF)	3,363,300.00	5,734,426.50	0.41	否
47	007143	国投瑞银沪深 300 指数量化增强 A	契约型开放式	5,059,167.38	5,698,646.14	0.41	否
48	159915	创业板	交易型开放式(ETF)	3,322,000.00	5,487,944.00	0.39	否

49	009306	平安惠铭纯债债券	契约型开放式	4,673,739.37	5,068,202.97	0.36	否
50	008030	农银金益债券	契约型开放式	4,783,587.95	4,985,455.36	0.36	否
51	512170	华宝中证医疗ETF	交易型开放式(ETF)	16,750,700.00	4,974,957.90	0.36	否
52	340007	兴全社会责任混合	契约型开放式	1,555,005.17	4,388,224.59	0.32	是
53	163409	兴全绿色投资混合(LOF)	上市契约型开放式(LOF)	4,000,000.00	4,032,000.00	0.29	是
54	562310	银华沪深300成长ETF	交易型开放式(ETF)	5,730,600.00	3,879,616.20	0.28	否
55	513650	南方标普500ETF(QDII)	交易型开放式(ETF)	1,900,300.00	2,776,338.30	0.20	否
56	512990	华夏MSCI中国A股国际通ETF	交易型开放式(ETF)	1,675,800.00	2,339,416.80	0.17	否
57	518880	华安黄金易(ETF)	交易型开放式(ETF)	426,300.00	2,258,111.10	0.16	否
58	511380	博时可转债ETF	交易型开放式	166,800.00	1,830,963.60	0.13	否

			(ETF)				
59	512160	MSCI 中国 A 股国际通 ETF	交易型开放式 (ETF)	1,231,000.00	1,282,702.00	0.09	否
60	515910	中金 MSCI 中国 A 股国际质量 ETF	交易型开放式 (ETF)	2,523,400.00	1,178,427.80	0.08	否
61	100032	富国中证红利指数增强 A	契约型开放式	1,000,000.00	1,018,000.00	0.07	否
62	159612	国泰标普	交易型开放式 (ETF)	395,500.00	605,906.00	0.04	否
63	162720	创业广发	上市契约型开放式 (LOF)	190,300.00	121,030.80	0.01	否
64	166027	中欧创业	上市契约型开放式 (LOF)	170,400.00	113,486.40	0.01	否
65	160143	创业 LOF	上市契约型开放式 (LOF)	50,200.00	39,356.80	0.00	否
66	166025	中欧远见	上市契约型开放式 (LOF)	13,700.00	10,781.90	0.00	否

注：对于同时在场内和场外持有的基金，合并计算公允价值参与排序，并按照不同基金分别披露。

### 7.12.3 报告期末基金持有的全部公开募集基础设施证券投资基金情况

无。

### 7.13 投资组合报告附注

#### 7.13.1 基金投资的前十名证券的发行主体本期是否出现被监管部门立案调查，或在报告编制日前一年内受到公开谴责、处罚的情形

本基金投资的前十名证券的发行主体本期未出现被监管部门立案调查，并且未在报告编制日前一年内受到公开谴责、处罚的情形。

#### 7.13.2 基金投资的前十名股票是否超出基金合同规定的备选股票库

本基金投资的前十名股票未超出基金合同规定的备选股票库。

#### 7.13.3 期末其他各项资产构成

单位：人民币元

序号	名称	金额
1	存出保证金	19,785.31
2	应收清算款	3,175,800.00
3	应收股利	-
4	应收利息	-
5	应收申购款	414,484.56
6	其他应收款	1,582.88
7	待摊费用	-
8	其他	-
9	合计	3,611,652.75

#### 7.13.4 期末持有的处于转股期的可转换债券明细

金额单位：人民币元

序号	债券代码	债券名称	公允价值	占基金资产净值比例（%）
1	110081	闻泰转债	1,284,365.12	0.09
2	118013	道通转债	195,285.98	0.01
3	113053	隆 22 转债	192,308.17	0.01

#### 7.13.5 期末前十名股票中存在流通受限情况的说明

金额单位：人民币元

序号	股票代码	股票名称	流通受限部分的公允价值	占基金资产净值比例（%）	流通受限情况说明
1	688155	先惠技术	846,269.26	0.06	非公开发行流通受限
2	300655	晶瑞电材	739,725.75	0.05	非公开发行流通受限



### 7.13.6 投资组合报告附注的其他文字描述部分

由于四舍五入的原因，分项之和与合计项之间可能存在尾差。

## § 8 基金份额持有人信息

### 8.1 期末基金份额持有人户数及持有人结构

份额单位：份

份额级别	持有人户数（户）	户均持有的基金份额	持有人结构			
			机构投资者		个人投资者	
			持有份额	占总份额比例（%）	持有份额	占总份额比例（%）
兴证全球安悦稳健养老一年持有混合（FOF）A	16,854	76,748.49	6,735,701.47	0.52	1,286,783,303.22	99.48
兴证全球安悦稳健养老一年持有混合（FOF）Y	10,674	5,827.71	-	-	62,204,968.46	100.00
合计	27,528	49,248.91	6,735,701.47	0.50	1,348,988,271.68	99.50

注：对下属分级基金，比例的分母采用各自级别的份额；对合计数，比例的分母采用下属分级基金份额的合计数（即期末基金份额总数）。

### 8.2 期末基金管理人的从业人员持有本基金的情况

项目	份额级别	持有份额总数（份）	占基金总份额比例（%）
基金管理人所有从业人员持有本基金	兴证全球安悦稳健养老一年持有混合（FOF）A	192,528.18	0.0149
	兴证全球安悦稳健养老一年持有混合（FOF）Y	135,176.03	0.2173
	合计	327,704.21	0.0242

注：“占基金总份额比例”对下属分级基金，比例的分母采用各自级别的份额；对合计数，比例的分母采用下属分级基金份额的合计数（即期末基金份额总数）。

## 8.3 期末基金管理人的从业人员持有本开放式基金份额总量区间情况

项目	份额级别	持有基金份额总量的数量区间（万份）
本公司高级管理人员、基金投资和相关部门负责人持有本开放式基金	兴证全球安悦稳健养老一年持有混合（FOF）A	0
	兴证全球安悦稳健养老一年持有混合（FOF）Y	0
	合计	0
本基金基金经理持有本开放式基金	兴证全球安悦稳健养老一年持有混合（FOF）A	0
	兴证全球安悦稳健养老一年持有混合（FOF）Y	0
	合计	0

## § 9 开放式基金份额变动

单位：份

项目	兴证全球安悦稳健养老一年持有混合（FOF）A	兴证全球安悦稳健养老一年持有混合（FOF）Y
基金合同生效日（2021年9月17日）基金份额总额	6,344,209,810.91	-
本报告期期初基金份额总额	1,885,455,374.17	43,478,225.16
本报告期基金总申购份额	1,866,075.75	20,535,313.76
减：本报告期基金总赎回份额	593,802,445.23	1,808,570.46
本报告期基金拆分变动份额	-	-
本报告期末基金份额总额	1,293,519,004.69	62,204,968.46

注：总申购份额含红利再投资、转换入份额，总赎回份额含转换出份额。

## § 10 重大事件揭示

## 10.1 基金份额持有人大会决议

报告期内本基金未召开基金份额持有人大会。

## 10.2 基金管理人、基金托管人的专门基金托管部门的重大人事变动

- (1) 本报告期内，本基金基金管理人无重大人事变动。
- (2) 本报告期内，基金托管人无重大人事变动。

### 10.3 涉及基金管理人、基金财产、基金托管业务的诉讼

报告期内无涉及本基金管理人、基金财产、基金托管业务的诉讼事项。

### 10.4 基金投资策略的改变

报告期内本基金投资策略未发生改变。

### 10.5 本报告期持有的基金发生的重大影响事件

无。

### 10.6 为基金进行审计的会计师事务所情况

报告期内本基金未改聘会计师事务所。

### 10.7 管理人、托管人及其高级管理人员受稽查或处罚等情况

#### 10.7.1 管理人及其高级管理人员受稽查或处罚等情况

注：本报告期内，本基金管理人及其高级管理人员无受稽查或处罚等情况。

#### 10.7.2 托管人及其高级管理人员受稽查或处罚等情况

注：本报告期内，基金托管人及其高级管理人员没有受到监管部门稽查或处罚。

### 10.8 基金租用证券公司交易单元的有关情况

#### 10.8.1 基金租用证券公司交易单元进行股票投资及佣金支付情况

金额单位：人民币元

券商名称	交易单元数量	股票交易		应支付该券商的佣金		备注
		成交金额	占当期股票成交总额的比例 (%)	佣金	占当期佣金总量的比例 (%)	
兴业证券	4	8,863,300.44	100.00	6,469.68	100.00	-
渤海证券	1	-	-	-	-	-
长江证券	2	-	-	-	-	-
德邦证券	2	-	-	-	-	-
东方财富	2	-	-	-	-	-
东方证券	1	-	-	-	-	-
东吴证券	2	-	-	-	-	-
广发证券	4	-	-	-	-	-
国都证券	2	-	-	-	-	-
国金证券	2	-	-	-	-	-
国盛证券	2	-	-	-	-	-
国泰君安	2	-	-	-	-	-
国投证券	2	-	-	-	-	-
国信证券	2	-	-	-	-	-

华创证券	1	-	-	-	-	-
华福证券	1	-	-	-	-	-
华泰证券	2	-	-	-	-	-
华西证券	2	-	-	-	-	-
民生证券	1	-	-	-	-	-
摩根大通 证券	2	-	-	-	-	-
南京证券	1	-	-	-	-	-
申万宏源 证券	2	-	-	-	-	-
太平洋证 券	2	-	-	-	-	-
天风证券	2	-	-	-	-	-
万联证券	1	-	-	-	-	-
信达证券	2	-	-	-	-	-
银河证券	1	-	-	-	-	-
招商证券	2	-	-	-	-	-
中国中金 财富证券	4	-	-	-	-	-
中金公司	2	-	-	-	-	-
中泰证券	2	-	-	-	-	-
中信建投 证券	5	-	-	-	-	-
中信证券	5	-	-	-	-	-

注：1. 报告期内无租用证券公司交易单元变更；

2. 上表列示交易单元数量为截至本报告期末本基金租用数量，成交金额及佣金为本报告期间数；

3. 根据中国证监会的有关规定，我司在综合考量证券经营机构的财务状况、经营状况、研究能力、客户服务质量的基础上，选择基金专用交易席位。

#### 10.8.2 基金租用证券公司交易单元进行其他证券投资的情况

金额单位：人民币元

券商名称	债券交易		债券回购交易		权证交易		基金交易	
	成交金额	占当期债券成交总额的比例 (%)	成交金额	占当期债券回购成交总额的比例 (%)	成交金额	占当期权证成交总额的比例 (%)	成交金额	占当期基金成交总额的比例 (%)

兴业 证券	18,523,014.49	100.00	-	-	-	-	113,510,778.41	100.00
渤海 证券	-	-	-	-	-	-	-	-
长江 证券	-	-	-	-	-	-	-	-
德邦 证券	-	-	-	-	-	-	-	-
东方 财富	-	-	-	-	-	-	-	-
东方 证券	-	-	-	-	-	-	-	-
东吴 证券	-	-	-	-	-	-	-	-
广发 证券	-	-	-	-	-	-	-	-
国都 证券	-	-	-	-	-	-	-	-
国金 证券	-	-	-	-	-	-	-	-
国盛 证券	-	-	-	-	-	-	-	-

国泰君安	-	-	-	-	-	-	-	-
国投证券	-	-	-	-	-	-	-	-
国信证券	-	-	-	-	-	-	-	-
华创证券	-	-	-	-	-	-	-	-
华福证券	-	-	-	-	-	-	-	-
华泰证券	-	-	-	-	-	-	-	-
华西证券	-	-	-	-	-	-	-	-
民生证券	-	-	-	-	-	-	-	-
摩根大通证券	-	-	-	-	-	-	-	-
南京证券	-	-	-	-	-	-	-	-
申万宏	-	-	-	-	-	-	-	-

源 证 券									
太 平 洋 证 券	-	-	-	-	-	-	-	-	-
天 风 证 券	-	-	-	-	-	-	-	-	-
万 联 证 券	-	-	-	-	-	-	-	-	-
信 达 证 券	-	-	-	-	-	-	-	-	-
银 河 证 券	-	-	-	-	-	-	-	-	-
招 商 证 券	-	-	-	-	-	-	-	-	-
中 国 中 金 财 富 证 券	-	-	-	-	-	-	-	-	-
中 金 公 司	-	-	-	-	-	-	-	-	-
中 泰 证 券	-	-	-	-	-	-	-	-	-

中信建投证券	-	-	-	-	-	-	-	-
中信证券	-	-	-	-	-	-	-	-

## 10.9 其他重大事件

序号	公告事项	法定披露方式	法定披露日期
1	关于增加旗下部分基金销售机构的公告	证券日报、指定互联网网站	2024 年 1 月 11 日
2	关于增加华福证券责任有限公司为旗下部分基金销售机构的公告	证券日报、指定互联网网站	2024 年 3 月 1 日
3	关于增加旗下部分基金销售机构的公告	证券日报、指定互联网网站	2024 年 4 月 18 日
4	关于旗下部分基金投资晶瑞电材（300655）非公开发行股票的公告	证券日报、指定互联网网站	2024 年 4 月 19 日
5	关于旗下部分基金投资先惠技术（688155）非公开发行股票的公告	证券日报、指定互联网网站	2024 年 5 月 6 日

## § 11 影响投资者决策的其他重要信息

### 11.1 报告期内单一投资者持有基金份额比例达到或超过 20%的情况

投资者类别	报告期内持有基金份额变化情况					报告期末持有基金情况	
	序号	持有基金份额比例达到或者超过 20%的时间区间	期初份额	申购份额	赎回份额	持有份额	份额占比（%）
机构	-	-	-	-	-	-	-
个人	-	-	-	-	-	-	-
产品特有风险							
本基金本报告期内未出现单一投资者持有基金份额比例达到或超过 20%的情况，故不涉及本项特有风险。							

注：1、“申购金额”包含份额申购、转换转入、分红再投资等导致投资者持有份额增加的情形。

2、“赎回份额”包含份额赎回、转换转出等导致投资者持有份额减少的情形。

### 11.2 影响投资者决策的其他重要信息

1、本基金为养老目标基金，致力于满足投资者的养老资金理财需求，但养老目标基金并不代表收益保障或其他任何形式的收益承诺，存在投资者承担亏损的可能性。



2、本基金每份基金份额的最短持有期限为 1 年。对于每份基金份额，最短持有期指基金合同生效日（对认购份额而言，下同）或基金份额申购确认日（对申购份额而言，下同）起（即最短持有期起始日），至基金合同生效日或基金份额申购申请日起满 1 年（1 年指 365 天，下同）后的下一工作日（即最短持有期到期日）。本基金每份基金份额在其最短持有期到期日（含该日）后，基金份额持有人方可就该基金份额提出赎回申请。因此，对于基金份额持有人而言，存在投资本基金后 1 年内无法赎回的风险。

## § 12 备查文件目录

### 12.1 备查文件目录

1、中国证监会准予兴证全球安悦稳健养老目标一年持有期混合型基金中基金（FOF）募集注册的文件；

2、《兴证全球安悦稳健养老目标一年持有期混合型基金中基金（FOF）基金合同》；

3、《兴证全球安悦稳健养老目标一年持有期混合型基金中基金（FOF）托管协议》；

4、关于申请募集兴证全球安悦稳健养老目标一年持有期混合型基金中基金（FOF）之法律意见；

5、基金管理人业务资格批件和营业执照；

6、基金托管人业务资格批件和营业执照；

7、中国证监会要求的其他文件。

### 12.2 存放地点

基金管理人、基金托管人住所。

### 12.3 查阅方式

投资者可登录基金管理人互联网站（<http://www.xqfunds.com>）查阅，或在营业时间内至基金管理人、基金托管人住所免费查阅。

基金管理人客户服务中心电话：400-678-0099，021-38824536

兴证全球基金管理有限公司

2024 年 8 月 31 日