

华安医疗创新混合型证券投资基金

2024 年中期报告

2024 年 6 月 30 日

基金管理人：华安基金管理有限公司

基金托管人：中国银行股份有限公司

送出日期：2024 年 8 月 31 日

§ 1 重要提示及目录

1.1 重要提示

基金管理人的董事会、董事保证本报告所载资料不存在虚假记载、误导性陈述或重大遗漏，并对其内容的真实性、准确性和完整性承担个别及连带的法律责任。本中期报告已经三分之二以上独立董事签字同意，并由董事长签发。

基金托管人中国银行股份有限公司根据本基金合同规定，于 2024 年 08 月 28 日复核了本报告中的财务指标、净值表现、利润分配情况、财务会计报告、投资组合报告等内容，保证复核内容不存在虚假记载、误导性陈述或者重大遗漏。

基金管理人承诺以诚实信用、勤勉尽责的原则管理和运用基金资产，但不保证基金一定盈利。

基金的过往业绩并不代表其未来表现。投资有风险，投资者在作出投资决策前应仔细阅读本基金的招募说明书及其更新。

本报告中财务资料未经审计。

本报告期自 2024 年 01 月 01 日起至 06 月 30 日止。

1.2 目录

§ 1 重要提示及目录	2
1.1 重要提示	2
1.2 目录	3
§ 2 基金简介	5
2.1 基金基本情况	5
2.2 基金产品说明	5
2.3 基金管理人和基金托管人	5
2.4 信息披露方式	6
2.5 其他相关资料	6
§ 3 主要财务指标和基金净值表现	6
3.1 主要会计数据和财务指标	6
3.2 基金净值表现	7
§ 4 管理人报告	9
4.1 基金管理人及基金经理情况	9
4.2 管理人对报告期内本基金运作合规守信情况的说明	9
4.3 管理人对报告期内公平交易情况的专项说明	10
4.4 管理人对报告期内基金的投资策略和业绩表现的说明	11
4.5 管理人对宏观经济、证券市场及行业走势的简要展望	11
4.6 管理人对报告期内基金估值程序等事项的说明	12
4.7 管理人对报告期内基金利润分配情况的说明	12
4.8 报告期内管理人对本基金持有人数或基金资产净值预警情形的说明	12
§ 5 托管人报告	13
5.1 报告期内本基金托管人合规守信情况声明	13
5.2 托管人对报告期内本基金投资运作合规守信、净值计算、利润分配等情况的说明	13
5.3 托管人对本中期报告中财务信息等内容的真实、准确和完整发表意见	13
§ 6 半年度财务会计报告（未经审计）	13
6.1 资产负债表	13
6.2 利润表	15
6.3 净资产变动表	16
6.4 报表附注	18
§ 7 投资组合报告	43
7.1 期末基金资产组合情况	43
7.2 报告期末按行业分类的股票投资组合	44
7.3 期末按公允价值占基金资产净值比例大小排序的所有股票投资明细	45
7.4 报告期内股票投资组合的重大变动	47
7.5 期末按债券品种分类的债券投资组合	49
7.6 期末按公允价值占基金资产净值比例大小排序的前五名债券投资明细	50
7.7 期末按公允价值占基金资产净值比例大小排序的所有资产支持证券投资明细	50
7.8 报告期末按公允价值占基金资产净值比例大小排序的前五名贵金属投资明细	50

7.9 期末按公允价值占基金资产净值比例大小排序的前五名权证投资明细	50
7.10 本基金投资股指期货的投资政策	50
7.11 报告期末本基金投资的国债期货交易情况说明	50
7.12 投资组合报告附注	50
§ 8 基金份额持有人信息	51
8.1 期末基金份额持有人户数及持有人结构	51
8.2 期末基金管理人的从业人员持有本基金的情况	52
8.3 期末基金管理人的从业人员持有本开放式基金份额总量区间情况	52
§ 9 开放式基金份额变动	52
§ 10 重大事件揭示	53
10.1 基金份额持有人大会决议	53
10.2 基金管理人、基金托管人的专门基金托管部门的重大人事变动	53
10.3 涉及基金管理人、基金财产、基金托管业务的诉讼	53
10.4 基金投资策略的改变	53
10.5 为基金进行审计的会计师事务所情况	53
10.6 管理人、托管人及其高级管理人员受稽查或处罚等情况	53
10.7 基金租用证券公司交易单元的有关情况	53
10.8 其他重大事件	56
§ 11 影响投资者决策的其他重要信息	57
11.1 报告期内单一投资者持有基金份额比例达到或超过 20%的情况	57
§ 12 备查文件目录	57
12.1 备查文件目录	57
12.2 存放地点	57
12.3 查阅方式	57

§ 2 基金简介

2.1 基金基本情况

基金名称	华安医疗创新混合型证券投资基金	
基金简称	华安医疗创新混合	
基金主代码	008359	
基金运作方式	契约型开放式	
基金合同生效日	2020 年 4 月 15 日	
基金管理人	华安基金管理有限公司	
基金托管人	中国银行股份有限公司	
报告期末基金份额总额	790,737,963.42 份	
基金合同存续期	不定期	
下属分级基金的基金简称	华安医疗创新混合 A	华安医疗创新混合 C
下属分级基金的交易代码	008359	013483
报告期末下属分级基金的份额总额	619,734,220.86 份	171,003,742.56 份

2.2 基金产品说明

投资目标	在严格控制风险的前提下，力争实现基金资产的长期稳健增值。
投资策略	1、资产配置策略 2、股票投资策略 3、债券投资策略 4、资产支持证券投资策略 5、股指期货投资策略 6、参与融资业务相关策略 7、存托凭证投资策略
业绩比较基准	中证医药卫生指数收益率×70%+恒生医疗保健指数收益率(经汇率调整后)×10%+中债综合全价指数收益率×20%
风险收益特征	本基金为混合型基金，其预期收益及预期风险水平高于债券型基金和货币市场基金，但低于股票型基金。

2.3 基金管理人和基金托管人

项目		基金管理人	基金托管人
名称		华安基金管理有限公司	中国银行股份有限公司
信息披露 负责人	姓名	杨牧云	许俊
	联系电话	021-38969999	010-66596688
	电子邮箱	service@huaan.com.cn	fxjd_hq@bank-of-china.com
客户服务电话		4008850099	95566
传真		021-68863414	010-66594942
注册地址		中国（上海）自由贸易试验区临港新片区环湖西二路 888 号 B 楼	北京市西城区复兴门内大街 1 号

	2118 室	
办公地址	中国（上海）自由贸易试验区世纪大道 8 号国金中心二期 31 - 32 层	北京市西城区复兴门内大街 1 号
邮政编码	200120	100818
法定代表人	朱学华	葛海蛟

2.4 信息披露方式

本基金选定的信息披露报纸名称	中国证券报
登载基金中期报告正文的管理人互联网网址	www.huaan.com.cn
基金中期报告备置地点	中国（上海）自由贸易试验区世纪大道 8 号国金中心二期 31 - 32 层

2.5 其他相关资料

项目	名称	办公地址
注册登记机构	华安基金管理有限公司	中国（上海）自由贸易试验区世纪大道 8 号国金中心二期 31 - 32 层

§ 3 主要财务指标和基金净值表现

3.1 主要会计数据和财务指标

金额单位：人民币元

3.1.1 期间数据 和指标	报告期(2024 年 1 月 1 日-2024 年 6 月 30 日)	
	华安医疗创新混合 A	华安医疗创新混合 C
本期已实现收益	-45,905,909.44	-13,774,543.72
本期利润	-82,007,517.60	-17,618,733.43
加权平均基金份额 本期利润	-0.1289	-0.1048
本期加权平均净 值利润率	-14.20%	-11.76%
本期基金份额净 值增长率	-13.78%	-14.02%
3.1.2 期末数 据和指标	报告期末(2024 年 6 月 30 日)	
期末可供分配利 润	-87,478,175.34	-26,507,858.87

期末可供分配基金份额利润	-0.1412	-0.1550
期末基金资产净值	532,256,045.52	144,495,883.69
期末基金份额净值	0.8588	0.8450
3.1.3 累计期末指标	报告期末(2024年6月30日)	
基金份额累计净值增长率	-14.12%	-42.10%

注：1、所述基金业绩指标不包括持有人认购或交易基金的各项费用，计入费用后实际收益水平要低于所列数字。

2、本期已实现收益指基金本期利息收入、投资收益、其他收入（不含公允价值变动收益）扣除相关费用和信用减值损失后的余额，本期利润为本期已实现收益加上本期公允价值变动收益。

3、期末可供分配利润采用期末资产负债表中未分配利润与未分配利润中已实现部分的孰低数（为期末余额，不是当期发生数）。

4、本基金自 2021 年 09 月 06 日起新增 C 类基金份额。

3.2 基金净值表现

3.2.1 基金份额净值增长率及其与同期业绩比较基准收益率的比较

华安医疗创新混合 A

阶段	份额净值增长率①	份额净值增长率标准差②	业绩比较基准收益率③	业绩比较基准收益率标准差④	①-③	②-④
过去一个月	-6.01%	1.07%	-5.88%	0.71%	-0.13%	0.36%
过去三个月	-6.05%	1.09%	-7.64%	0.83%	1.59%	0.26%
过去六个月	-13.78%	1.58%	-16.33%	1.15%	2.55%	0.43%
过去一年	-17.03%	1.43%	-18.88%	1.05%	1.85%	0.38%
过去三年	-52.46%	1.67%	-45.68%	1.24%	-6.78%	0.43%
自基金合同生效起至今	-14.12%	1.75%	-31.27%	1.28%	17.15%	0.47%

华安医疗创新混合 C

阶段	份额净值增长率①	份额净值增长率标准差②	业绩比较基准收益率③	业绩比较基准收益率标准差④	①-③	②-④
过去一个月	-6.05%	1.07%	-5.88%	0.71%	-0.17%	0.36%

过去三个月	-6.18%	1.09%	-7.64%	0.83%	1.46%	0.26%
过去六个月	-14.02%	1.58%	-16.33%	1.15%	2.31%	0.43%
过去一年	-17.52%	1.43%	-18.88%	1.05%	1.36%	0.38%
过去三年	-	-	-	-	-	-
自基金合同生效起至今	-42.10%	1.56%	-38.72%	1.18%	-3.38%	0.38%

注：本基金 2021 年 09 月 06 日起新增 C 类基金份额。

3.2.2 自基金合同生效以来基金份额累计净值增长率变动及其与同期业绩比较基准收益率变动的比较

华安医疗创新混合A累计净值增长率与同期业绩比较基准收益率的历史走势对比图

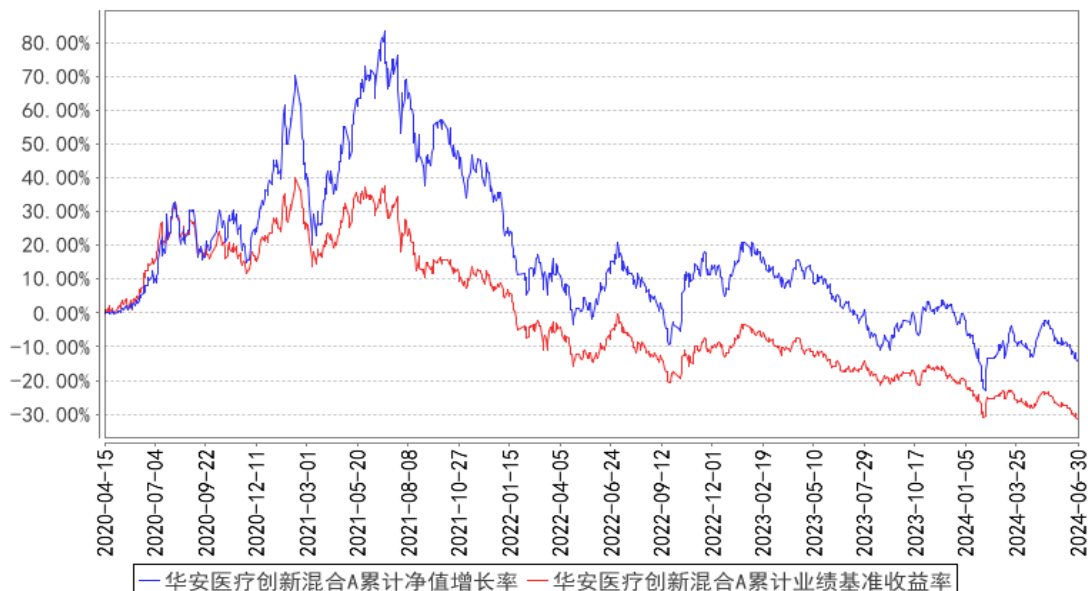

华安医疗创新混合C累计净值增长率与同期业绩比较基准收益率的历史走势对比图

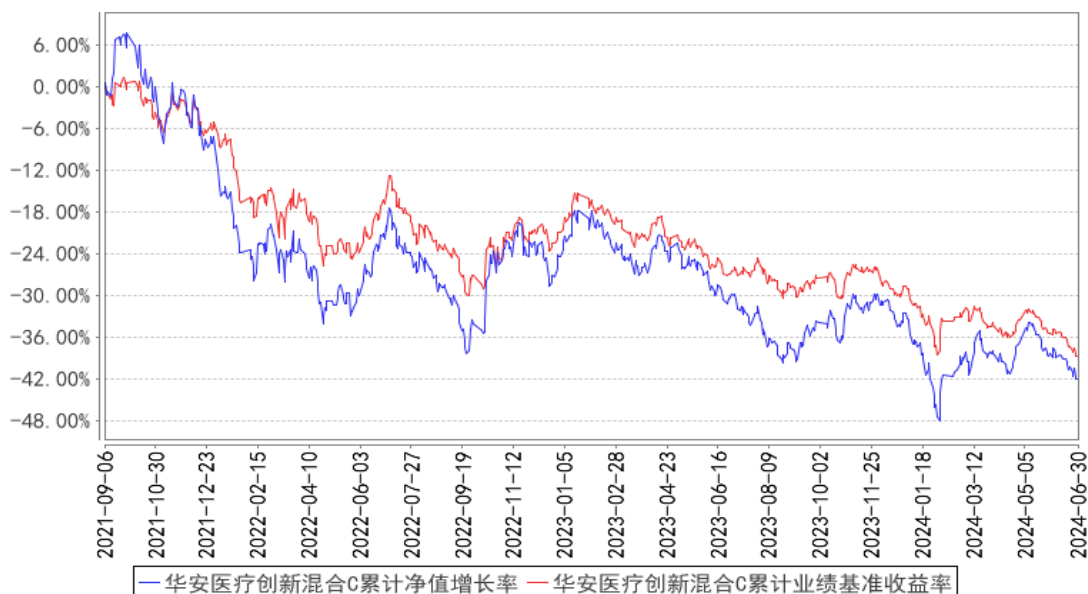

注：华安医疗创新混合型证券投资基金自 2021 年 09 月 06 日起新增 C 类基金份额。

§ 4 管理人报告

4.1 基金管理人及基金经理情况

4.1.1 基金管理人及其管理基金的经验

华安基金管理有限公司经中国证监会证监基金字[1998]20 号文批准于 1998 年 6 月设立，是国内首批基金管理公司之一，注册资本 1.5 亿元人民币，公司总部设在上海陆家嘴金融贸易区。目前的股东为国泰君安证券股份有限公司、上海上国投资产管理有限公司、上海锦江国际投资管理有限公司、上海工业投资（集团）有限公司和国泰君安投资管理股份有限公司。公司在香港和上海设有子公司——华安资产管理（香港）有限公司、华安未来资产管理（上海）有限公司。截至 2024 年 6 月 30 日，公司旗下共管理华安创新混合、华安 MSCI 中国 A、华安现金富利货币、华安稳定收益债券、华安黄金易 ETF、华安沪港深外延增长混合、华安全球美元收益债券等 263 只证券投资基金，管理资产规模达到 6,651.01 亿元人民币。

4.1.2 基金经理（或基金经理小组）及基金经理助理简介

姓名	职务	任本基金的基金经理（助理）期限		证券从业年限	说明
		任职日期	离任日期		
刘潇	本基金的基金经理	2022 年 6 月 27 日	-	13 年	硕士研究生，13 年金融、基金行业从业经验，曾任平安资产管理有限责任公司投资研究部研究员、中银基金管理有限公司基金经理，2021 年 11 月加入华安基金，2022 年 6 月起，担任华安医疗创新混合型证券投资基金的基金经理。2023 年 3 月起，同时担任华安匠心甄选混合型证券投资基金的基金经理。2024 年 1 月起，同时担任华安健康主题混合型证券投资基金的基金经理。

注：此处的任职日期和离任日期均指公司作出决定之日，即以公告日为准。证券从业的含义遵从行业协会《证券投资基金经营机构董事、监事、高级管理人员及从业人员监督管理办法》的相关规定。

4.2 管理人对报告期内本基金运作合规守信情况的说明

本报告期内，本基金管理人严格遵守《证券投资基金法》等有关法律法规及基金合同、招募说明书等有关基金法律文件的规定，本着诚实信用、勤勉尽责的原则管理和运用基金资产，在控制风险的前提下，为基金份额持有人谋求最大利益，不存在违法违规或未履行基金合同承诺的情形。

4.3 管理人对报告期内公平交易情况的专项说明

4.3.1 公平交易制度的执行情况

根据中国证监会《证券投资基金管理公司公平交易制度指导意见》，公司制定了《华安基金管理有限公司公平交易管理制度》，将各投资组合在研究分析、投资决策、交易执行等方面全部纳入公平交易管理中。控制措施包括：在研究环节，研究员在为公司管理的各类投资组合提供研究信息、投资建议过程中，使用晨会发言、邮件发送、登录在研究报告管理系统中等方式来确保各类投资组合经理可以公平享有信息获取机会。在投资环节，公司各投资组合经理根据投资组合的风格和投资策略，制定并严格执行交易决策规则，以保证各投资组合交易决策的客观性和独立性。同时严格执行投资决策委员会、投资总监、投资组合经理等各投资决策主体授权机制，投资组合经理在授权范围内自主决策，超过投资权限的操作需要经过严格的审批程序。在交易环节，公司实行强制公平交易机制，确保各投资组合享有公平的交易执行机会。（1）交易所二级市场业务，遵循价格优先、时间优先、比例分配、综合平衡的控制原则，实现同一时间下达指令的投资组合在交易时机上的公平性。（2）交易所一级市场业务，投资组合经理按意愿独立进行业务申报，由集中交易部对外进行申报。若该业务以公司名义进行申报与中签，则按实际中签情况以比例分配原则进行分配。（3）银行间市场业务遵循指令时间优先原则，先到先询价的控制原则。交易监控、分析与评估环节，公司风险管理部对公司旗下的各投资组合投资境内证券市场上交易的投资品种、进行场外的非公开发行股票申购、以公司名义进行的债券一级市场申购、不同投资组合合同日和临近交易日的反向交易以及可能导致不公平交易和利益输送的异常交易行为进行监控，根据市场公认的第三方信息（如：中债登的债券估值），定期对各投资组合与交易对手之间议价交易的交易价格公允性进行审查，对不同投资组合临近交易日的同向交易的交易时机和交易价差进行分析。

本报告期内，公司公平交易制度总体执行情况良好。

本基金管理人通过统计检验的方法对管理的不同投资组合，在不同时间窗下（日内、3日内、5日内）的本年度同向交易价差进行了专项分析，未发现违反公平交易原则的异常情况。

4.3.2 异常交易行为的专项说明

根据中国证监会《证券投资基金管理公司公平交易制度指导意见》，公司风险管理部会同基金投资、交易部门讨论制定了各类投资组合针对股票、债券、回购等投资品种在交易所及银行间的同日反向交易控制规则，并在投资系统中进行了设置，实现了完全的系统控制。同时加强了对各类投资组合间的同日反向交易的监控与隔日反向交易的检查；风险管理部开发了同向交易分析系统，对相关同向交易指标进行持续监控，并定期对组合间的同向交易行为进行了重点分析。

本报告期内，因组合流动性管理或投资策略调整需要，除指数基金以外的所有投资组合参与的交易所公开竞价交易中，同日反向交易成交较少的单边交易量超过该证券当日成交量的 5% 的次数为 0 次，未出现异常交易。

4.4 管理人对报告期内基金的投资策略和业绩表现的说明

4.4.1 报告期内基金投资策略和运作分析

2024 年上半年，国内经济复苏，制造业出口趋势向好，稳出口、扩内需，高质量、安全发展成为未来的发展战略。

医药板块估值处于历史较低分位，行业高质量发展趋势明显，研发费用比例大幅提升，全球竞争力有显著提升。医疗保健作为必选消费行业，人口加速老龄化带来医疗健康需求未来十年保持 10% 以上增长，刚需属性带来行业确定性扩容空间，骨科、代谢、阿尔兹海默等相关行业患病率也将出现提升，叠加国内医疗器械、生物技术、创新药等行业出口市场份额提升，医疗保健仍然是朝阳行业。

产业趋势上来看，国产创新药、创新器械、创新诊断国际化也进入开花结果阶段，创新药 LINCENCE-OUT 金额创历史新高，医保扶持力度加大也推动国内渗透率快速提升。中医药行业遇产业政策春风，创新加速，高质量发展，集中度提升趋势明显。

从医药基金配置策略上，我们更加聚焦医药健康产业链上需求刚性、竞争格局较好、附加值较高、供应链国产替代加速的环节，抵御支付力趋弱、集采竞价、地缘政治带来供应链安全的风险，选择配置内生成长确定性高、估值较低的子板块与公司，享受企业成长的同时，关注企业的分红价值的提升：

关注诊疗端的刚需成长，门诊端创新药、创新器械有望迎来放量，关注竞争格局较好的大适应症产品，ADC、双抗、PROTAC、细胞治疗等创新能力进去第一梯队，走向全球市场；

中成药板块扶持政策力度加大，中药 OTC、慢病用药等板块有望兑现稳定增长，基药政策有望带来新的增长契机；

高端医疗设备、医疗耗材国产替代趋势仍在，行业将迎来复苏。

4.4.2 报告期内基金的业绩表现

截至 2024 年 6 月 30 日，本基金 A 类份额净值为 0.8588 元，C 类份额净值为 0.8450 元，本报告期 A 类份额净值增长率为-13.78%，同期业绩比较基准增长率为-16.33%，C 类份额净值增长率为-14.02%，同期业绩比较基准增长率为-16.33%。

4.5 管理人对宏观经济、证券市场及行业走势的简要展望

展望 2024 年下半年，全球经济与金融市场可能仍有动荡，国内必选消费仍然是内需稳定器，

国产替代加速与举国创新体制，中国科技企业有望迎来发展黄金期。

医药行业兼具消费刚需与科技创新双重属性，经历了较长时间的估值调整，医药板块的绝对估值处于历史较低水平，在经济偏弱的背景下，医药板块的成长确定性也凸显，进入较好的配置区间。

医院诊疗端复苏，择期手术与专科诊疗端复苏明确，人口老龄化带来的骨科、心血管、糖尿病、眼科、神经系统等行业药品、器械耗材进入需求加速增长长期，中长线具备较好的投资机会；

BIOTECH 板块：全链路支持创新药发展政策推出，融资触底回升，大领域差异化，看重更快、更优、全球化的创新，创新药、器械竞争格局优化，跨越了从 0 到 1 孵化期进入 1 到 N 的商业化成长期的公司，有望进入价值的高速增长长期；

中药：医保支持力度加大，政策扶持创新，中药创新药有望迎来经营拐点；

高端设备与耗材国产替代加速，医疗设备、检测仍然维持高景气，出口市场也有新的拓展。

4.6 管理人对报告期内基金估值程序等事项的说明

本基金管理人按照企业会计准则、中国证监会相关规定和基金合同关于估值的约定，对基金所持有的投资品种进行估值。本基金托管人根据法律法规要求履行估值及净值计算的复核责任。

本基金管理人设有估值委员会，负责在证券发行机构发生了严重影响证券价格的重大事件时，评估重大事件对投资品种价值的影响程度、评估对基金估值的影响程度、确定采用的估值方法、确定该证券的公允价值；同时将采用的估值方法以及采用该方法对相关证券的估值与基金的托管银行进行沟通。估值委员会成员由首席投资官、公司分管运营、专户的领导、指数与量化投资部负责人、固定收益部负责人、绝对收益投资部负责人、投资研究部负责人、基金组合投资部负责人、基金运营部负责人、产品部负责人、风险管理部负责人、全球投资部负责人等人员组成，具有多年的证券、基金从业经验，熟悉相关法律法规，具备行业研究、风险管理、法律合规或基金估值运作等方面的专业胜任能力。基金经理可参与估值原则和方法的讨论，但不参与估值原则和方法的最终决策和日常估值的执行。

本报告期内，参与估值流程各方之间不存在任何重大利益冲突。

本基金管理人已与中央国债登记结算有限责任公司及中证指数有限公司签署服务协议，由其按约定分别提供银行间同业市场及交易所交易的债券品种的估值数据。

4.7 管理人对报告期内基金利润分配情况的说明

本报告期不进行收益分配。

4.8 报告期内管理人对本基金持有人数或基金资产净值预警情形的说明

本基金报告期内不存在基金持有人数低于 200 人或基金资产净值低于 5000 万元的情形。

§ 5 托管人报告

5.1 报告期内本基金托管人遵规守信情况声明

本报告期内，中国银行股份有限公司（以下称“本托管人”）在华安医疗创新混合型证券投资基金（以下称“本基金”）的托管过程中，严格遵守《证券投资基金法》及其他有关法律法规、基金合同和托管协议的有关规定，不存在损害基金份额持有人利益的行为，完全尽职尽责地履行了应尽的义务。

5.2 托管人对报告期内本基金投资运作遵规守信、净值计算、利润分配等情况的说明

本报告期内，本托管人根据《证券投资基金法》及其他有关法律法规、基金合同和托管协议的规定，对本基金管理人的投资运作进行了必要的监督，对基金资产净值的计算、基金份额申购赎回价格的计算以及基金费用开支等方面进行了认真地复核，未发现本基金管理人存在损害基金份额持有人利益的行为。

5.3 托管人对本中期报告中财务信息等内容的真实、准确和完整发表意见

本报告中的财务指标、净值表现、收益分配情况、财务会计报告（注：财务会计报告中的“金融工具风险及管理”、“关联方承销证券”、“关联方证券出借”部分未在托管人复核范围内）、投资组合报告等数据真实、准确和完整。

§ 6 半年度财务会计报告（未经审计）

6.1 资产负债表

会计主体：华安医疗创新混合型证券投资基金

报告截止日：2024 年 6 月 30 日

单位：人民币元

资产	附注号	本期末 2024 年 6 月 30 日	上年度末 2023 年 12 月 31 日
资产：			
货币资金	6.4.7.1	101,973,199.91	81,794,606.76
结算备付金		932,354.50	10,705,400.08
存出保证金		223,524.42	288,648.37
交易性金融资产	6.4.7.2	571,545,307.84	629,104,491.35
其中：股票投资		570,927,221.77	628,642,477.81
基金投资		-	-
债券投资		618,086.07	462,013.54
资产支持证券投资		-	-
贵金属投资		-	-

其他投资		-	-
衍生金融资产	6.4.7.3	-	-
买入返售金融资产	6.4.7.4	-	-
债权投资		-	-
其中：债券投资		-	-
资产支持证券投资		-	-
其他投资		-	-
其他债权投资		-	-
其他权益工具投资		-	-
应收清算款		8,236,897.16	8,551,532.16
应收股利		390,282.02	-
应收申购款		197,460.24	293,339.13
递延所得税资产		-	-
其他资产	6.4.7.5	-	-
资产总计		683,499,026.09	730,738,017.85
负债和净资产	附注号	本期末 2024年6月30日	上年度末 2023年12月31日
负 债：			
短期借款		-	-
交易性金融负债		-	-
衍生金融负债	6.4.7.3	-	-
卖出回购金融资产款		-	-
应付清算款		2,015,992.51	13,806,570.77
应付赎回款		1,054,977.78	24,346,891.19
应付管理人报酬		698,662.00	749,892.47
应付托管费		116,443.65	124,982.06
应付销售服务费		74,216.37	41,340.97
应付投资顾问费		-	-
应交税费		1.80	1.50
应付利润		-	-
递延所得税负债		-	-
其他负债	6.4.7.6	2,786,802.77	3,867,948.08
负债合计		6,747,096.88	42,937,627.04
净资产：			
实收基金	6.4.7.7	790,737,963.42	691,649,341.62
其他综合收益		-	-
未分配利润	6.4.7.8	-113,986,034.21	-3,848,950.81
净资产合计		676,751,929.21	687,800,390.81
负债和净资产总计		683,499,026.09	730,738,017.85

注：报告截止日 2024 年 06 月 30 日，基金份额总额 790,737,963.42 份，其中华安医疗创新混合 A 份额净值 0.8588 元，基金份额总额 619,734,220.86 份；华安医疗创新混合 C 份额净值 0.8450 元，基金份额总额 171,003,742.56 份。

6.2 利润表

会计主体：华安医疗创新混合型证券投资基金

本报告期：2024 年 1 月 1 日至 2024 年 6 月 30 日

单位：人民币元

项目	附注号	本期 2024 年 1 月 1 日至 2024 年 6 月 30 日	上年度可比期间 2023 年 1 月 1 日至 2023 年 6 月 30 日
一、营业总收入		-94,003,403.88	-76,028,878.34
1. 利息收入		188,764.01	251,047.03
其中：存款利息收入	6.4.7.9	188,764.01	251,047.03
债券利息收入		-	-
资产支持证券利息收入		-	-
买入返售金融资产收入		-	-
其他利息收入		-	-
2. 投资收益（损失以“-”填列）		-54,369,914.93	-21,843,486.05
其中：股票投资收益	6.4.7.10	-59,993,952.10	-28,146,434.67
基金投资收益		-	-
债券投资收益	6.4.7.11	324.13	75,353.14
资产支持证券投资		-	-
贵金属投资收益		-	-
衍生工具收益	6.4.7.12	-	-
股利收益	6.4.7.13	5,623,713.04	6,227,595.48
以摊余成本计量的金融资产终止确认产生的收益		-	-
其他投资收益		-	-
3. 公允价值变动收益（损失以“-”号填列）	6.4.7.14	-39,945,797.87	-55,000,467.62
4. 汇兑收益（损失以“-”号填列）		-	-
5. 其他收入（损失以“-”号填列）	6.4.7.15	123,544.91	564,028.30
减：二、营业总支出		5,622,847.15	11,759,487.21
1. 管理人报酬	6.4.10.2.1	4,322,710.42	9,293,642.20
其中：暂估管理人报酬		-	-
2. 托管费	6.4.10.2.2	720,451.74	1,548,940.36
3. 销售服务费	6.4.10.2.3	446,646.08	763,242.52
4. 投资顾问费		-	-

5. 利息支出		-	-
其中：卖出回购金融资产支出		-	-
6. 信用减值损失	6.4.7.16	-	-
7. 税金及附加		1.17	-
8. 其他费用	6.4.7.17	133,037.74	153,662.13
三、利润总额（亏损总额以“-”号填列）		-99,626,251.03	-87,788,365.55
减：所得税费用		-	-
四、净利润（净亏损以“-”号填列）		-99,626,251.03	-87,788,365.55
五、其他综合收益的税后净额		-	-
六、综合收益总额		-99,626,251.03	-87,788,365.55

6.3 净资产变动表

会计主体：华安医疗创新混合型证券投资基金

本报告期：2024 年 1 月 1 日至 2024 年 6 月 30 日

单位：人民币元

项目	本期 2024 年 1 月 1 日至 2024 年 6 月 30 日			
	实收基金	其他综合收益	未分配利润	净资产合计
一、上期期末净资产	691,649,341.62	-	-3,848,950.81	687,800,390.81
加：会计政策变更	-	-	-	-
前期差错更正	-	-	-	-
其他	-	-	-	-
二、本期期初净资产	691,649,341.62	-	-3,848,950.81	687,800,390.81
三、本期增减变动额(减少以“-”号填列)	99,088,621.80	-	110,137,083.40	-11,048,461.60
（一）、综合收益总额	-	-	-99,626,251.03	-99,626,251.03
（二）、本期基金份额交易产生的净资产变动数（净资产减少以“-”号填列）	99,088,621.80	-	-10,510,832.37	88,577,789.43
其中：1. 基金申购款	272,427,514.47	-	-28,116,561.90	244,310,952.57

2. 基金赎回款	- 173,338,892.67	-	17,605,729.53	-155,733,163.14
(三)、本期向基金份额持有人分配利润产生的净资产变动(净资产减少以“-”号填列)	-	-	-	-
(四)、其他综合收益结转留存收益	-	-	-	-
四、本期期末净资产	790,737,963.42	-	113,986,034.21	676,751,929.21
项目	上年度可比期间 2023 年 1 月 1 日至 2023 年 6 月 30 日			
	实收基金	其他综合收益	未分配利润	净资产合计
一、上期期末净资产	1,086,751,534.48	-	118,036,198.88	1,204,787,733.36
加：会计政策变更	-	-	-	-
前期差错更正	-	-	-	-
其他	-	-	-	-
二、本期期初净资产	1,086,751,534.48	-	118,036,198.88	1,204,787,733.36
三、本期增减变动额(减少以“-”号填列)	- 323,919,247.50	-	-92,359,852.91	-416,279,100.41
(一)、综合收益总额	-	-	-87,788,365.55	-87,788,365.55
(二)、本期基金份额交易产生的净资产变动数(净资产减少以“-”号填列)	- 323,919,247.50	-	-4,571,487.36	-328,490,734.86
其中：1. 基金申购款	410,395,635.26	-	62,428,416.40	472,824,051.66
2. 基金赎回款	- 734,314,882.76	-	-66,999,903.76	-801,314,786.52

(三)、本期向基金份额持有人分配利润产生的净资产变动(净资产减少以“-”号填列)	-	-	-	-
(四)、其他综合收益结转留存收益	-	-	-	-
四、本期期末净资产	762,832,286.98	-	25,676,345.97	788,508,632.95

报表附注为财务报表的组成部分。

本报告 6.1 至 6.4 财务报表由下列负责人签署：

<u>朱学华</u>	<u>朱学华</u>	<u>陈松一</u>
基金管理人负责人	主管会计工作负责人	会计机构负责人

6.4 报表附注

6.4.1 基金基本情况

华安医疗创新混合型证券投资基金(以下简称“本基金”)经中国证券监督管理委员会(以下简称“中国证监会”)证监许可[2019]第 2182 号《关于准予华安医疗创新混合型证券投资基金注册的批复》核准,由华安基金管理有限公司依照《中华人民共和国证券投资基金法》和《华安医疗创新混合型证券投资基金基金合同》负责公开募集。本基金为契约型开放式基金,存续期限不定,首次设立募集不包括认购资金利息共募集人民币 1,208,882,814.59 元,业经普华永道中天会计师事务所(特殊普通合伙)普华永道中天验字(2020)第 0276 号验资报告予以验证。经向中国证监会备案,《华安医疗创新混合型证券投资基金基金合同》于 2020 年 4 月 15 日正式生效,基金合同生效日的基金份额总额为 1,209,317,106.54 份基金份额,其中认购资金利息折合 434,291.95 份基金份额。本基金的基金管理人为华安基金管理有限公司,基金托管人为中国银行股份有限公司。

根据基金管理人华安基金管理有限公司 2021 年 9 月 1 日《关于旗下部分基金增设 C 类基金份额并修改基金合同及托管协议的公告》的规定,经与基金托管人协商一致并报中国证监会备案,自 2021 年 9 月 6 日起对本基金现有基金份额的基础上增设 C 类基金份额,原基金份额自动转换为 A 类基金份额,并相应修改法律文件。在投资者申购时收取申购费,但不从本类别基金资产中计提销售服务费的,称为 A 类基金份额;在投资者申购时不收取申购费,而从本类别基金资产中

计提销售服务费的，称为 C 类基金份额。投资者可自行选择申购的基金份额类别。本基金 A 类基金份额和 C 类基金份额分别设置基金代码，由于基金费用的不同，A 类基金份额和 C 类基金份额将分别计算并公告基金份额净值。C 类基金份额的初始基金份额净值与当日 A 类基金份额的基金份额净值一致。

根据《中华人民共和国证券投资基金法》和《华安医疗创新混合型证券投资基金基金合同》的有关规定，本基金的投资范围为具有良好流动性的金融工具，包括国内依法发行上市的股票（包括中小板、创业板及其他经中国证监会核准或注册上市的股票、存托凭证）、内地与香港股票市场交易互联互通机制下允许投资的规定范围内的香港联合交易所上市的股票、债券（包括国债、地方政府债、央行票据、金融债、企业债、公司债、次级债、可转换债券（含分离交易可转债）、短期融资券、超短期融资券、中期票据等）、资产支持证券、债券回购、银行存款、同业存单、股指期货以及法律法规或中国证监会允许基金投资的其他金融工具（但须符合中国证监会相关规定）。本基金将根据法律法规的规定参与融资业务。本基金的投资组合比为：股票资产投资比例为基金资产的 60%-95%；投资于医疗创新主题相关证券不低于非现金基金资产的 80%；港股通标的股票投资比例不超过全部股票资产的 50%；每个交易日日终在扣除股指期货合约需缴纳的交易保证金后，应当保持现金或者到期日在一年以内的政府债券不低于基金资产净值的 5%，其中现金不包含结算备付金、存出保证金和应收申购款等；股指期货及其他金融工具的投资比例依照法律法规或监管机构的规定执行。本基金的业绩比较基准为：中证医药卫生指数收益率 $\times 70\%$ + 恒生医疗保健指数收益率（经汇率调整后） $\times 10\%$ + 中债综合全价指数收益率 $\times 20\%$ 。

本财务报表由本基金的基金管理人华安基金管理有限公司于 2024 年 8 月 28 日批准报出。

6.4.2 会计报表的编制基础

本基金的财务报表按照财政部于 2006 年 2 月 15 日及以后期间颁布的《企业会计准则—基本准则》、各项具体会计准则、《资产管理产品相关会计处理规定》及其他相关规定（以下合称“企业会计准则”）、中国证监会颁布的《证券投资基金信息披露 XBRL 模板第 3 号〈年度报告和中期报告〉》、中国证券投资基金业协会（以下简称“中国基金业协会”）颁布的《证券投资基金会计核算业务指引》、《华安医疗创新混合型证券投资基金基金合同》和在财务报表附注所列示的中国证监会、中国基金业协会发布的有关规定及允许的基金行业实务操作编制。

本财务报表以持续经营为基础编制。

6.4.3 遵循企业会计准则及其他有关规定的声明

本财务报表符合企业会计准则的要求，真实、完整地反映了本基金于 2024 年 06 月 30 日的财务状况以及 2024 年 01 月 01 日起至 2024 年 06 月 30 日止期间的经营成果和净资产变动情况。

6.4.4 本报告期所采用的会计政策、会计估计与最近一期年度报告相一致的说明

本报告期所采用的会计政策、会计估计与最近一期年度报告相一致。

6.4.5 会计政策和会计估计变更以及差错更正的说明

6.4.5.1 会计政策变更的说明

本基金本报告期未发生会计政策变更。

6.4.5.2 会计估计变更的说明

本基金本报告期未发生会计估计变更。

6.4.5.3 差错更正的说明

本基金在本报告期间无须说明的会计差错更正。

6.4.6 税项

根据财政部、国家税务总局财税[2002]128 号《关于开放式证券投资基金有关税收问题的通知》、财税[2008]1 号《关于企业所得税若干优惠政策的通知》、财税[2012]85 号《关于实施上市公司股息红利差别化个人所得税政策有关问题的通知》、财税[2014]81 号《财政部国家税务总局证监会关于沪港股票市场交易互联互通机制试点有关税收政策的通知》、财税[2015]101 号《关于上市公司股息红利差别化个人所得税政策有关问题的通知》、财税[2016]36 号《关于全面推开营业税改征增值税试点的通知》、财税[2016]46 号《关于进一步明确全面推开营改增试点金融业有关政策的通知》、财税[2016]70 号《关于金融机构同业往来等增值税政策的补充通知》、财税[2016]127 号《财政部国家税务总局证监会关于深港股票市场交易互联互通机制试点有关税收政策的通知》、财税[2016]140 号《关于明确金融 房地产开发 教育辅助服务等增值税政策的通知》、财税[2017]2 号《关于资管产品增值税政策有关问题的补充通知》、财税[2017]56 号《关于资管产品增值税有关问题的通知》、财税[2017]90 号《关于租入固定资产进项税额抵扣等增值税政策的通知》及其他相关财税法规和实务操作，主要税项列示如下：

(1) 资管产品运营过程中发生的增值税应税行为，以资管产品管理人为增值税纳税人。资管产品管理人运营资管产品过程中发生的增值税应税行为，暂适用简易计税方法，按照 3% 的征收率缴纳增值税。

对证券投资基金管理人运用基金买卖股票、债券的转让收入免征增值税，对国债、地方政府债以及金融同业往来利息收入亦免征增值税。资管产品管理人运营资管产品提供的贷款服务，以产生的利息及利息性质的收入为销售额。

(2) 对基金从证券市场中取得的收入，包括买卖股票、债券的差价收入，股票的股息、红利收入，债券的利息收入及其他收入，暂不征收企业所得税。

(3) 对基金取得的企业债券利息收入，应由发行债券的企业在向基金支付利息时代扣代缴 20% 的个人所得税。对基金从上市公司取得的股息红利所得，持股期限在 1 个月以内(含 1 个月)的，其股息红利所得全额计入应纳税所得额；持股期限在 1 个月以上至 1 年(含 1 年)的，暂减按 50% 计入应纳税所得额；持股期限超过 1 年的，暂免征收个人所得税。对基金持有的上市公司限售股，解禁后取得的股息、红利收入，按照上述规定计算纳税，持股时间自解禁日起计算；解禁前取得的股息、红利收入继续暂减按 50% 计入应纳税所得额。上述所得统一适用 20% 的税率计征个人所得税。

对基金通过沪港通/深港通投资香港联交所上市 H 股取得的股息红利，H 股公司应向中国证券登记结算有限责任公司(以下简称“中国结算”)提出申请，由中国结算向 H 股公司提供内地个人投资者名册，H 股公司按照 20% 的税率代扣个人所得税。基金通过沪港通/深港通投资香港联交所上市的非 H 股取得的股息红利，由中国结算按照 20% 的税率代扣个人所得税。

(4) 基金卖出股票按 0.1% 的税率缴纳股票交易印花税，买入股票不征收股票交易印花税。根据财政部、国家税务总局公告 2023 年第 39 号《关于减半征收证券交易印花税的公告》，自 2023 年 8 月 28 日起，证券交易印花税实施减半征收。基金通过沪港通/深港通买卖、继承、赠与联交所上市股票，按照香港特别行政区现行税法规定缴纳印花税。

(5) 本基金的城市维护建设税、教育费附加和地方教育附加等税费按照实际缴纳增值税额的适用比例计算缴纳。

6.4.7 重要财务报表项目的说明

6.4.7.1 货币资金

单位：人民币元

项目	本期末
	2024 年 6 月 30 日
活期存款	101,973,199.91
等于：本金	101,964,653.78
加：应计利息	8,546.13
减：坏账准备	-
定期存款	-
等于：本金	-
加：应计利息	-
减：坏账准备	-
其中：存款期限 1 个月以内	-
存款期限 1-3 个月	-
存款期限 3 个月以上	-
其他存款	-
等于：本金	-
加：应计利息	-
减：坏账准备	-
合计	101,973,199.91

6.4.7.2 交易性金融资产

单位：人民币元

项目	本期末				
	2024 年 6 月 30 日				
	成本	应计利息	公允价值	公允价值变动	
股票	572,973,068.03	-	570,927,221.77	-2,045,846.26	
贵金属投资-金交所黄金合约	-	-	-	-	
债券	交易所市场	340,500.00	461.22	618,086.07	277,124.85
	银行间市场	-	-	-	-
	合计	340,500.00	461.22	618,086.07	277,124.85
资产支持证券	-	-	-	-	
基金	-	-	-	-	
其他	-	-	-	-	
合计	573,313,568.03	461.22	571,545,307.84	-1,768,721.41	

6.4.7.3 衍生金融资产/负债

6.4.7.3.1 衍生金融资产/负债期末余额

无余额。

6.4.7.4 买入返售金融资产

6.4.7.4.1 各项买入返售金融资产期末余额

无余额。

6.4.7.4.2 期末买断式逆回购交易中取得的债券

无余额。

6.4.7.5 其他资产

无余额。

6.4.7.6 其他负债

单位：人民币元

项目	本期末 2024年6月30日
应付券商交易单元保证金	-
应付赎回费	38.28
应付证券出借违约金	-
应付交易费用	2,691,168.48
其中：交易所市场	2,691,168.48
银行间市场	-
应付利息	-
预提费用	95,596.01
合计	2,786,802.77

6.4.7.7 实收基金

金额单位：人民币元

华安医疗创新混合 A

项目	本期 2024年1月1日至2024年6月30日	
	基金份额（份）	账面金额
上年度末	610,781,071.11	610,781,071.11
本期申购	151,425,333.08	151,425,333.08
本期赎回（以“-”号填列）	-142,472,183.33	-142,472,183.33
基金拆分/份额折算前	-	-
基金拆分/份额折算调整	-	-
本期申购	-	-
本期赎回（以“-”号填列）	-	-
本期末	619,734,220.86	619,734,220.86

华安医疗创新混合 C

项目	本期 2024年1月1日至2024年6月30日	
	基金份额（份）	账面金额
上年度末	80,868,270.51	80,868,270.51
本期申购	121,002,181.39	121,002,181.39

本期赎回(以“-”号填列)	-30,866,709.34	-30,866,709.34
基金拆分/份额折算前	-	-
基金拆分/份额折算调整	-	-
本期申购	-	-
本期赎回(以“-”号填列)	-	-
本期末	171,003,742.56	171,003,742.56

注：申购含转换入份额；赎回含转换出份额。

6.4.7.8 未分配利润

单位：人民币元

华安医疗创新混合 A

项目	已实现部分	未实现部分	未分配利润合计
上年度末	-13,092,279.80	10,633,604.09	-2,458,675.71
加：会计政策变更	-	-	-
前期差错更正	-	-	-
其他	-	-	-
本期期初	-13,092,279.80	10,633,604.09	-2,458,675.71
本期利润	-45,905,909.44	-36,101,608.16	-82,007,517.60
本期基金份额交易产生的变动数	-1,922,761.02	-1,089,221.01	-3,011,982.03
其中：基金申购款	-12,735,484.24	-4,613,276.19	-17,348,760.43
基金赎回款	10,812,723.22	3,524,055.18	14,336,778.40
本期已分配利润	-	-	-
本期末	-60,920,950.26	-26,557,225.08	-87,478,175.34

华安医疗创新混合 C

项目	已实现部分	未实现部分	未分配利润合计
上年度末	-2,748,261.32	1,357,986.22	-1,390,275.10
加：会计政策变更	-	-	-
前期差错更正	-	-	-
其他	-	-	-
本期期初	-2,748,261.32	1,357,986.22	-1,390,275.10
本期利润	-13,774,543.72	-3,844,189.71	-17,618,733.43
本期基金份额交易产生的变动数	-2,699,010.69	-4,799,839.65	-7,498,850.34
其中：基金申购款	-5,083,441.88	-5,684,359.59	-10,767,801.47
基金赎回款	2,384,431.19	884,519.94	3,268,951.13
本期已分配利润	-	-	-
本期末	-19,221,815.73	-7,286,043.14	-26,507,858.87

6.4.7.9 存款利息收入

单位：人民币元

项目	本期 2024 年 1 月 1 日至 2024 年 6 月 30 日
活期存款利息收入	145,027.48

定期存款利息收入	-
其他存款利息收入	-
结算备付金利息收入	41,798.68
其他	1,937.85
合计	188,764.01

6.4.7.10 股票投资收益

6.4.7.10.1 股票投资收益项目构成

单位：人民币元

项目	本期 2024年1月1日至2024年6月30日
股票投资收益——买卖股票差价收入	-59,993,952.10
股票投资收益——赎回差价收入	-
股票投资收益——申购差价收入	-
股票投资收益——证券出借差价收入	-
合计	-59,993,952.10

6.4.7.10.2 股票投资收益——买卖股票差价收入

单位：人民币元

项目	本期 2024年1月1日至2024年6月30日
卖出股票成交总额	1,474,837,003.60
减：卖出股票成本总额	1,530,763,253.28
减：交易费用	4,067,702.42
买卖股票差价收入	-59,993,952.10

6.4.7.11 债券投资收益

6.4.7.11.1 债券投资收益项目构成

单位：人民币元

项目	本期 2024年1月1日至2024年6月30日
债券投资收益——利息收入	324.13
债券投资收益——买卖债券（债转股及债券到期兑付）差价收入	-
债券投资收益——赎回差价收入	-
债券投资收益——申购差价收入	-
合计	324.13

6.4.7.11.2 债券投资收益——买卖债券差价收入

无。

6.4.7.12 衍生工具收益

6.4.7.12.1 衍生工具收益——买卖权证差价收入

无。

6.4.7.12.2 衍生工具收益——其他投资收益

无。

6.4.7.13 股利收益

单位：人民币元

项目	本期
	2024 年 1 月 1 日至 2024 年 6 月 30 日
股票投资产生的股利收益	5,623,713.04
其中：证券出借权益补偿收入	-
基金投资产生的股利收益	-
合计	5,623,713.04

6.4.7.14 公允价值变动收益

单位：人民币元

项目名称	本期
	2024 年 1 月 1 日至 2024 年 6 月 30 日
1. 交易性金融资产	-39,945,797.87
股票投资	-40,101,536.57
债券投资	155,738.70
资产支持证券投资	-
基金投资	-
贵金属投资	-
其他	-
2. 衍生工具	-
权证投资	-
3. 其他	-
减：应税金融商品公允价值变动产生的预估增值税	-
合计	-39,945,797.87

6.4.7.15 其他收入

单位：人民币元

项目	本期
	2024 年 1 月 1 日至 2024 年 6 月 30 日
基金赎回费收入	96,879.40
基金转换费收入	26,665.51
合计	123,544.91

注：1. 本基金的赎回费率按持有期间递减，不低于赎回费总额的 25% 归入基金资产。

2. 本基金的转换费由申购补差费和转出基金的赎回费两部分构成，其中不低于转出基金的赎

回费的 25% 归入转出基金的基金资产。

6.4.7.16 信用减值损失

本基金本报告期无信用减值损失。

6.4.7.17 其他费用

单位：人民币元

项目	本期 2024 年 1 月 1 日至 2024 年 6 月 30 日
审计费用	35,923.67
信息披露费	59,672.34
证券出借违约金	-
银行汇划费	13,433.40
账户维护费	18,000.00
证券组合费	5,408.33
其他	600.00
合计	133,037.74

6.4.8 或有事项、资产负债表日后事项的说明

6.4.8.1 或有事项

无。

6.4.8.2 资产负债表日后事项

无。

6.4.9 关联方关系

6.4.9.1 本报告期存在控制关系或其他重大利害关系的关联方发生变化的情况

无。

6.4.9.2 本报告期与基金发生关联交易的各关联方

关联方名称	与本基金的关系
华安基金管理有限公司（“华安基金公司”）	基金管理人、注册登记机构、基金销售机构
中国银行股份有限公司（“中国银行”）	基金托管人、基金销售机构
国泰君安证券股份有限公司	基金管理人的股东、基金销售机构

注：下述关联交易均在正常业务范围内按一般商业条款订立。

6.4.10 本报告期及上年度可比期间的关联方交易

6.4.10.1 通过关联方交易单元进行的交易

6.4.10.1.1 股票交易

金额单位：人民币元

关联方名称	本期 2024年1月1日至2024年6月30日		上年度可比期间 2023年1月1日至2023年6月30日	
	成交金额	占当期股票成交总额的比例 (%)	成交金额	占当期股票成交总额的比例 (%)
国泰君安证券股份有限公司	1,180,582,969.51	39.54	4,506,157,219.79	68.78

6.4.10.1.2 债券交易

无。

6.4.10.1.3 债券回购交易

无。

6.4.10.1.4 权证交易

无。

6.4.10.1.5 应支付关联方的佣金

金额单位：人民币元

关联方名称	本期 2024年1月1日至2024年6月30日			
	当期佣金	占当期佣金总量的比例 (%)	期末应付佣金余额	占期末应付佣金总额的比例 (%)
国泰君安证券股份有限公司	1,057,939.97	39.31	1,057,939.97	39.31
关联方名称	上年度可比期间 2023年1月1日至2023年6月30日			
	当期佣金	占当期佣金总量的比例 (%)	期末应付佣金余额	占期末应付佣金总额的比例 (%)
国泰君安证券股份有限公司	4,007,175.22	68.51	4,007,175.22	68.51

注：1. 上述佣金参考市场价格经本基金的基金管理人与对方协商确定，以扣除由中国证券登记结算有限责任公司收取的证管费和经手费的净额列示。

2. 该类佣金协议的服务范围还包括佣金收取方为本基金提供的证券投资研究成果和市场信息服务等。

6.4.10.2 关联方报酬

6.4.10.2.1 基金管理费

单位：人民币元

项目	本期 2024 年 1 月 1 日至 2024 年 6 月 30 日	上年度可比期间 2023 年 1 月 1 日至 2023 年 6 月 30 日
当期发生的基金应支付的管理费	4,322,710.42	9,293,642.20
其中：应支付销售机构的客户维护费	1,239,858.17	2,179,706.68
应支付基金管理人的净管理费	3,082,852.25	7,113,935.52

注：自 2023 年 1 月 1 日至 2023 年 7 月 9 日，支付基金管理人华安基金的管理人报酬按前一日基金资产净值 1.50% 的年费率计提，逐日累计至每月月底，按月支付。其计算公式为：

$$\text{日管理人报酬} = \text{前一日基金资产净值} \times 1.50\% / \text{当年天数}。$$

根据《华安基金管理有限公司关于调低旗下部分基金费率并修订基金合同的公告》，自 2023 年 7 月 10 日起，支付基金管理人华安基金的管理人报酬按前一日基金资产净值 1.20% 的年费率计提，逐日累计至每月月底，按月支付。其计算公式为：

$$\text{日管理人报酬} = \text{前一日基金资产净值} \times 1.20\% / \text{当年天数}。$$

6.4.10.2.2 基金托管费

单位：人民币元

项目	本期 2024 年 1 月 1 日至 2024 年 6 月 30 日	上年度可比期间 2023 年 1 月 1 日至 2023 年 6 月 30 日
当期发生的基金应支付的托管费	720,451.74	1,548,940.36

注：自 2023 年 1 月 1 日至 2023 年 7 月 9 日，支付基金托管人中国银行的托管费按前一日基金资产净值 0.25% 的年费率计提，逐日累计至每月月底，按月支付。其计算公式为：

$$\text{日托管费} = \text{前一日基金资产净值} \times 0.25\% / \text{当年天数}。$$

根据《华安基金管理有限公司关于调低旗下部分基金费率并修订基金合同的公告》，自 2023 年 7 月 10 日起，支付基金托管人中国银行的托管费按前一日基金资产净值 0.20% 的年费率计提，逐日累计至每月月底，按月支付。其计算公式为：

$$\text{日托管费} = \text{前一日基金资产净值} \times 0.20\% / \text{当年天数}。$$

6.4.10.2.3 销售服务费

单位：人民币元

	本期

获得销售服务费的各关联方名称	2024 年 1 月 1 日至 2024 年 6 月 30 日		
	当期发生的基金应支付的销售服务费		
	华安医疗创新混合 A	华安医疗创新混合 C	合计
国泰君安证券股份有限公司	-	592.43	592.43
华安基金管理有限公司	-	276,511.98	276,511.98
中国银行股份有限公司	-	-	-
合计	-	277,104.41	277,104.41
获得销售服务费的各关联方名称	上年度可比期间		
	2023 年 1 月 1 日至 2023 年 6 月 30 日		
	当期发生的基金应支付的销售服务费		
华安医疗创新混合 A	华安医疗创新混合 C	合计	
国泰君安证券股份有限公司	-	450.26	450.26
华安基金管理有限公司	-	487,679.80	487,679.80
中国银行股份有限公司	-	-	-
合计	-	488,130.06	488,130.06

注：支付基金销售机构的销售服务费按前一日 C 类基金份额的基金资产净值 0.60% 的年费率计提，逐日累计至每月月底，按月支付给华安基金，再由华安基金计算并支付给各基金销售机构。其计算公式为：

$$\text{日销售服务费} = \text{前一日 C 类基金份额的基金资产净值} \times 0.60\% / \text{当年天数}。$$

6.4.10.3 与关联方进行银行间同业市场的债券(含回购)交易

无。

6.4.10.4 报告期内转融通证券出借业务发生重大关联交易事项的说明

6.4.10.4.1 与关联方通过约定申报方式进行的适用固定期限费率的证券出借业务的情况

无。

6.4.10.4.2 与关联方通过约定申报方式进行的适用市场化期限费率的证券出借业务的情况

无。

6.4.10.5 各关联方投资本基金的情况

6.4.10.5.1 报告期内基金管理人运用固有资金投资本基金的情况

无。

6.4.10.5.2 报告期末除基金管理人之外的其他关联方投资本基金的情况

无。

6.4.10.6 由关联方保管的银行存款余额及当期产生的利息收入

单位：人民币元

关联方名称	本期 2024年1月1日至2024年6月 30日		上年度可比期间 2023年1月1日至2023年6月30日	
	期末余额	当期利息收入	期末余额	当期利息收入
中国银行股份有限公司	101,973,199.91	145,027.48	70,353,048.69	169,072.22

注：本基金的银行存款由基金托管人中国银行保管，按银行同业利率计息。

6.4.10.7 本基金在承销期内参与关联方承销证券的情况

金额单位：人民币元

本期 2024年1月1日至2024年6月30日					
关联方名称	证券代码	证券名称	发行方式	基金在承销期内买入	
				数量（单位：股/张）	总金额
国泰君安证券股份有限公司	601033	永兴股份	网下申购	8,078	130,863.60
国泰君安证券股份有限公司	603341	龙旗科技	网下申购	2,978	77,428.00
国泰君安证券股份有限公司	603285	键邦股份	网下申购	1,287	24,002.55
国泰君安证券股份有限公司	603082	北自科技	网下申购	1,070	22,769.60
国泰君安证券股份有限公司	301591	肯特股份	网下申购	2,184	42,435.12
上年度可比期间 2023年1月1日至2023年6月30日					
关联方名称	证券代码	证券名称	发行方式	基金在承销期内买入	
				数量（单位：股/张）	总金额
国泰君安证券股份有限公司	688361	中科飞测	网下申购	8,303	195,950.80
国泰君安证券股份有限公司	688479	友车科技	网下申购	3,318	112,778.82
国泰君安证券股份有限公司	001314	亿道信息	网下申购	508	17,780.00
国泰君安证券	603065	宿迁联盛	网下申购	581	7,465.85

股份有限公司					
国泰君安证券股份有限公司	001311	多利科技	网下申购	499	30,873.13

6.4.10.8 其他关联交易事项的说明

无。

6.4.11 利润分配情况

无。

6.4.12 期末（2024 年 6 月 30 日）本基金持有的流通受限证券

6.4.12.1 因认购新发/增发证券而于期末持有的流通受限证券

金额单位：人民币元

6.4.12.1.1 受限证券类别：股票										
证券代码	证券名称	成功认购日	受限期	流通受限类型	认购价格	期末估值单价	数量（单位：股）	期末成本总额	期末估值总额	备注
001359	平安电工	2024年3月19日	1-6个月（含）	新股限售	17.39	20.60	184	3,199.76	3,790.40	-
001379	腾达科技	2024年1月11日	1-6个月（含）	新股限售	16.98	13.48	213	3,616.74	2,871.24	-
001387	雪祺电气	2024年1月4日	1-6个月（含）	新股限售	15.38	15.25	133	2,045.54	2,028.25	-
001387	雪祺电气	2024年06月03日	1-6个月（含）	新股限售-送股	-	15.25	40	-	610.00	-
001389	广合科技	2024年3月26日	1-6个月（含）	新股限售	17.43	34.56	222	3,869.46	7,672.32	-
301392	汇成真空	2024年5月28日	1-6个月（含）	新股限售	12.20	41.66	219	2,671.80	9,123.54	-
301502	华阳	2024年1月	1-6个月	新股限售	28.01	37.83	138	3,865.38	5,220.54	-

	智能	月 26 日	(含)							
301536	星辰科技	2024 年 3 月 20 日	1-6 个月 (含)	新股限售	16.16	32.27	481	7,772.96	15,521.87	-
301538	骏鼎达	2024 年 3 月 13 日	1-6 个月 (含)	新股限售	55.82	91.24	107	5,972.74	9,762.68	-
301538	骏鼎达	2024 年 05 月 22 日	1-6 个月 (含)	新股限售-送股	-	91.24	43	-	3,923.32	-
301539	宏鑫科技	2024 年 4 月 3 日	1-6 个月 (含)	新股限售	10.64	19.82	361	3,841.04	7,155.02	-
301565	中仑新材	2024 年 6 月 13 日	1-6 个月 (含)	新股限售	11.88	18.98	711	8,446.68	13,494.78	-
301587	中瑞股份	2024 年 3 月 27 日	1-6 个月 (含)	新股限售	21.73	25.26	306	6,649.38	7,729.56	-
301588	美新科技	2024 年 3 月 6 日	1-6 个月 (含)	新股限售	14.50	21.25	257	3,726.50	5,461.25	-
301589	诺瓦星云	2024 年 2 月 1 日	1-6 个月 (含)	新股限售	126.89	188.01	691	87,680.99	129,914.91	-
301589	诺瓦星云	2024 年 05 月 30 日	1-6 个月 (含)	新股限售-送股	-	188.01	553	-	103,969.53	-
301591	肯特股份	2024 年 2 月 20 日	1-6 个月 (含)	新股限售	19.43	36.98	219	4,255.17	8,098.62	-
601033	永兴	2024 年 1 月	1-6 个月	新股限售	16.20	15.96	808	13,089.60	12,895.68	-

	股份	月 11 日	(含)							
603082	北自科技	2024 年 1 月 23 日	1-6 个月 (含)	新股限售	21.28	29.49	107	2,276.96	3,155.43	-
603285	键邦股份	2024 年 6 月 28 日	1 个月内 (含)	新股未上市	18.65	18.65	1,158	21,596.70	21,596.70	-
603285	键邦股份	2024 年 6 月 28 日	1-6 个月 (含)	新股限售	18.65	18.65	129	2,405.85	2,405.85	-
603312	西典新能	2024 年 1 月 4 日	1-6 个月 (含)	新股限售	29.02	25.36	130	3,772.60	3,296.80	-
603325	博隆技术	2024 年 1 月 3 日	1-6 个月 (含)	新股限售	72.46	68.06	66	4,782.36	4,491.96	-
603341	龙旗科技	2024 年 2 月 23 日	1-6 个月 (含)	新股限售	26.00	37.49	298	7,748.00	11,172.02	-
603344	星德胜	2024 年 3 月 13 日	1-6 个月 (含)	新股限售	19.18	22.66	182	3,490.76	4,124.12	-
603350	安乃达	2024 年 6 月 26 日	1 个月内 (含)	新股未上市	20.56	20.56	945	19,429.20	19,429.20	-
603350	安乃达	2024 年 6 月 26 日	1-6 个月 (含)	新股限售	20.56	20.56	106	2,179.36	2,179.36	-
603375	盛景微	2024 年 1 月 17 日	1-6 个月 (含)	新股限售	38.18	38.90	72	2,748.96	2,800.80	-
603381	永臻	2024 年 6 月	1-6 个月	新股限售	23.35	25.13	178	4,156.30	4,473.14	-

	股份	月 19 日	(含)							
688584	上海合晶	2024 年 2 月 1 日	1-6 个月 (含)	新股限售	22.66	15.89	866	19,623.56	13,760.74	-
688691	灿芯股份	2024 年 4 月 2 日	1-6 个月 (含)	新股限售	19.86	42.51	247	4,905.42	10,499.97	-
688692	达梦数据	2024 年 6 月 4 日	1-6 个月 (含)	新股限售	86.96	174.93	175	15,218.00	30,612.75	-
688695	中创股份	2024 年 3 月 6 日	1-6 个月 (含)	新股限售	22.43	31.55	186	4,171.98	5,868.30	-
688709	成都华微	2024 年 1 月 31 日	1-6 个月 (含)	新股限售	15.69	18.79	1,045	16,396.05	19,635.55	-

6.4.12.2 期末持有的暂时停牌等流通受限股票

无。

6.4.12.3 期末债券正回购交易中作为抵押的债券

6.4.12.3.1 银行间市场债券正回购

无。

6.4.12.3.2 交易所市场债券正回购

无。

6.4.12.4 期末参与转融通证券出借业务的证券

无。

6.4.13 金融工具风险及管理

本基金为混合型基金,基金的风险与预期收益都要低于股票型基金,高于债券型基金和货币市场基金。本基金在日常经营活动中面临的与这些金融工具相关的风险主要包括信用风险、流动性风险及市场风险。本基金在严格控制风险的前提下,追求超越业绩比较基准的投资回报和资产的长期稳健增值。

6.4.13.1 风险管理政策和组织架构

本基金的基金管理人建立了董事会、监事会、管理层、合规与风险管理委员会、督察长、合规监察稽核部、风险管理部与部门风险合规员各负其责的多层次的风险管理体系，形成高效运转、有效制衡的监督约束机制，保证风险管理的贯彻执行。本基金的基金管理人在董事会下设立风险控制委员会，负责制订公司的风险管理政策，颁布统一的风险定义和风险评估标准；在管理层层面设立合规与风险管理委员会，讨论和制定公司日常经营过程中风险防范和控制措施；在业务操作层面风险管理职责主要由合规监察稽核部和风险管理部负责，协调并与各部门合作完成风险管理各项工作。

本基金的基金管理人对于金融工具的风险管理方法主要是通过定性分析和定量分析的方法去估测各种风险产生的可能损失。从定性分析的角度出发，判断风险损失的严重程度和出现同类风险损失的频度。从定量分析的角度出发，根据本基金的投资目标，结合基金资产所运用金融工具，通过特定的风险量化指标、模型，形成常规的量化报告，确定风险损失的限度和相应置信程度，及时可靠地对各种风险进行监督、检查和评估，并通过相应决策，将风险控制可在可承受的范围内。

6.4.13.2 信用风险

信用风险是指基金在交易过程中因交易对手未履行合约责任，或者基金所投资证券之发行人出现违约、拒绝支付到期本息等情况，导致基金资产损失和收益变化的风险。

本基金的基金管理人在交易前对交易对手的资信状况进行了充分的评估。本基金的银行存款存放在本基金的托管人中国银行，因而与银行存款相关的信用风险不重大。本基金在交易所进行的交易均以中国证券登记结算有限责任公司为交易对手完成证券交收和款项清算，违约风险可能性很小；在银行间同业市场进行交易前均对交易对手进行信用评估并对证券交割方式进行限制以控制相应的信用风险。

本基金的基金管理人建立了信用风险管理流程，通过对投资品种信用等级评估来控制证券发行人的信用风险，且通过分散化投资以分散信用风险。

于 2024 年 6 月 30 日，本基金持有的除国债、央行票据和政策性金融债以外的债券占基金净资产的比例为 0.09% (于 2023 年 12 月 31 日：0.07%)。

6.4.13.3 流动性风险

流动性风险是指基金在履行与金融负债有关的义务时遇到资金短缺的风险。本基金的流动性风险一方面来自于基金份额持有人可随时要求赎回其持有的基金份额，另一方面来自于投资品种所处的交易市场不活跃而带来的变现困难或因投资集中而无法在市场出现剧烈波动的情况下以合理的价格变现。

针对兑付赎回资金的流动性风险，本基金的基金管理人每日对本基金的申购赎回情况进行严密监控并预测流动性需求，保持基金投资组合中的可用现金头寸与之相匹配。本基金的基金管理人在基金合同中设计了巨额赎回条款，约定在非常情况下赎回申请的处理方式，控制因开放申购赎回模式带来的流动性风险，有效保障基金持有人利益。

于 2024 年 6 月 30 日，本基金所承担的全部金融负债的合约约定到期日均为一个月以内且不计息，可赎回基金份额净值(净资产)无固定到期日且不计息，因此账面余额即为未折现的合约到期现金流量。

6.4.13.3.1 报告期内本基金组合资产的流动性风险分析

本基金的基金管理人在基金运作过程中严格按照《公开募集证券投资基金运作管理办法》及《公开募集开放式证券投资基金流动性风险管理规定》等法规的要求对本基金组合资产的流动性风险进行管理，通过独立的风险管理部门对本基金的组合持仓集中度指标、流通受限制的投资品种比例以及组合在短期内变现能力的综合指标等流动性指标进行持续的监测和分析。

本基金投资于一家公司发行的证券市值不超过基金资产净值的 10%，且本基金与由本基金的基金管理人管理的其他基金共同持有一家上市公司发行的证券不得超过该证券的 10%。本基金与由本基金的基金管理人管理的其他开放式基金共同持有一家上市公司发行的可流通股票不得超过该上市公司可流通股票的 15%，本基金与由本基金的基金管理人管理的全部投资组合持有一家上市公司发行的可流通股票，不得超过该上市公司可流通股票的 30%(完全按照有关指数构成比例进行证券投资的开放式基金及中国证监会认定的特殊投资组合不受上述比例限制)。

本基金所持部分证券在证券交易所上市，其余亦可在银行间同业市场交易，部分基金资产流通暂时受限制不能自由转让的情况参见附注 6.4.12。此外，本基金可通过卖出回购金融资产方式借入短期资金应对流动性需求，其上限一般不超过基金持有的债券投资的公允价值。本基金主动投资于流动性受限资产的市值合计不得超过基金资产净值的 15%。

本基金的基金管理人每日对基金组合资产中 7 个工作日可变现资产的可变现价值进行审慎评估与测算，确保每日确认的净赎回申请不得超过 7 个工作日可变现资产的可变现价值。

同时，本基金的基金管理人通过合理分散逆回购交易的到期日与交易对手的集中度；按照穿透原则对交易对手的财务状况、偿付能力及杠杆水平等进行必要的尽职调查与严格的准入管理，以及对不同的交易对手实施交易额度管理并进行动态调整等措施严格管理本基金从事逆回购交易的流动性风险和交易对手风险。此外，本基金的基金管理人建立了逆回购交易质押品管理制度：根据质押品的资质确定质押率水平；持续监测质押品的风险状况与价值变动以确保质押品按公允价值计算足额；并在与私募类证券资管产品及中国证监会认定的其他主体为交易对手开展逆回购

交易时，可接受质押品的资质要求与基金合同约定的投资范围保持一致。

6.4.13.4 市场风险

市场风险是指基金所持金融工具的公允价值或未来现金流量因所处市场各类价格因素的变动而发生波动的风险，包括利率风险、外汇风险和其他价格风险。

6.4.13.4.1 利率风险

利率风险是指金融工具的公允价值或未来现金流量受市场利率变动而发生波动的风险。利率敏感性金融工具均面临由于市场利率上升而导致公允价值下降的风险，其中浮动利率类金融工具还面临每个付息期间结束根据市场利率重新定价时对于未来现金流影响的风险。

本基金的基金管理人定期对本基金面临的利率敏感性缺口进行监控，并通过调整投资组合的久期等方法对上述利率风险进行管理。

本基金持有及承担的大部分金融资产和金融负债不计息，因此本基金的收入及经营活动的现金流量在很大程度上独立于市场利率变化。本基金持有的利率敏感性资产主要为银行存款、结算备付金、存出保证金和债券投资等。

6.4.13.4.1.1 利率风险敞口

单位：人民币元

本期末 2024年6月30日	1年以内	1-5年	5年以上	不计息	合计
资产					
货币资金	101,973,199.91	-	-	-	101,973,199.91
结算备付金	932,354.50	-	-	-	932,354.50
存出保证金	223,524.42	-	-	-	223,524.42
交易性金融资产	618,086.07	-	-	-570,927,221.77	571,545,307.84
应收股利	-	-	-	390,282.02	390,282.02
应收申购款	-	-	-	197,460.24	197,460.24
应收清算款	-	-	-	8,236,897.16	8,236,897.16
资产总计	103,747,164.90	-	-	-579,751,861.19	683,499,026.09
负债					
应付赎回款	-	-	-	1,054,977.78	1,054,977.78
应付管理人报酬	-	-	-	698,662.00	698,662.00
应付托管费	-	-	-	116,443.65	116,443.65
应付清算款	-	-	-	2,015,992.51	2,015,992.51
应付销售服务费	-	-	-	74,216.37	74,216.37
应交税费	-	-	-	1.80	1.80
其他负债	-	-	-	2,786,802.77	2,786,802.77
负债总计	-	-	-	6,747,096.88	6,747,096.88
利率敏感度缺口	103,747,164.90	-	-	-573,004,764.31	676,751,929.21
上年度末	1年以内	1-5年	5年以上	不计息	合计

2023 年 12 月 31 日					
资产					
货币资金	81,794,606.76	-	-	-	81,794,606.76
结算备付金	10,705,400.08	-	-	-	10,705,400.08
存出保证金	288,648.37	-	-	-	288,648.37
交易性金融资产	462,013.54	-	-	-628,642,477.81	629,104,491.35
应收申购款	-	-	-	293,339.13	293,339.13
应收清算款	-	-	-	8,551,532.16	8,551,532.16
资产总计	93,250,668.75	-	-	-637,487,349.10	730,738,017.85
负债					
应付赎回款	-	-	-	24,346,891.19	24,346,891.19
应付管理人报酬	-	-	-	749,892.47	749,892.47
应付托管费	-	-	-	124,982.06	124,982.06
应付清算款	-	-	-	13,806,570.77	13,806,570.77
应付销售服务费	-	-	-	41,340.97	41,340.97
应交税费	-	-	-	1.50	1.50
其他负债	-	-	-	3,867,948.08	3,867,948.08
负债总计	-	-	-	42,937,627.04	42,937,627.04
利率敏感度缺口	93,250,668.75	-	-	-594,549,722.06	687,800,390.81

注：表中所示为本基金资产及负债的账面价值，并按照合约规定的利率重新定价日或到期日孰早者予以分类。

6.4.13.4.1.2 利率风险的敏感性分析

于 2024 年 06 月 30 日，本基金持有的交易性债券投资公允价值占基金资产净值的比例为 0.09%(2023 年 12 月 31 日：0.07%)，因此市场利率的变动对于本基金资产净值无重大影响(2023 年 12 月 31 日：同)。

6.4.13.4.2 外汇风险

外汇风险是指金融工具的公允价值或未来现金流量因外汇汇率变动而发生波动的风险。本基金持有不以记账本位币计价的资产，因此存在相应的外汇风险。本基金管理人每日对本基金的外汇头寸进行监控。

6.4.13.4.2.1 外汇风险敞口

单位：人民币元

项目	本期末 2024 年 6 月 30 日			
	美元 折合人民币	港币 折合人民币	其他币种 折合人民币	合计
以外币计价的资产				

交易性金融资产	-	130,645,277.42	-	130,645,277.42
应收股利	-	390,282.02	-	390,282.02
资产合计	-	131,035,559.44	-	131,035,559.44
以外币计价的负债				
负债合计	-	-	-	-
资产负债表外 汇风险敞口净额	-	131,035,559.44	-	131,035,559.44
项目	上年度末 2023 年 12 月 31 日			
	美元 折合人民币	港币 折合人民币	其他币种 折合人民币	合计
以外币计价的资产				
交易性金融资产	-	97,406,071.67	-	97,406,071.67
资产合计	-	97,406,071.67	-	97,406,071.67
以外币计价的负债				
负债合计	-	-	-	-
资产负债表外 汇风险敞口净额	-	97,406,071.67	-	97,406,071.67

6.4.13.4.2.2 外汇风险的敏感性分析

假设	除汇率以外的其他市场变量保持不变		
分析	相关风险变量的变动	对资产负债表日基金资产净值的影响金额（单位：人民币元）	
		本期末（2024 年 6 月 30 日）	上年度末（2023 年 12 月 31 日）
	港币相对人民币升值 5%	6,550,000.00	4,870,000.00
	港币相对人民币贬值 5%	-6,550,000.00	-4,870,000.00

6.4.13.4.3 其他价格风险

其他价格风险是指基金所持金融工具的公允价值或未来现金流量因除市场利率和外汇汇率以

外的市场价格因素变动而发生波动的风险。本基金主要投资于证券交易所上市的股票和债券，所面临的其他价格风险来源于单个证券发行主体自身经营情况或特殊事项的影响，也可能来源于证券市场整体波动的影响。

本基金的基金管理人在构建和管理投资组合的过程中，使用定量与定性相结合的研究方法对宏观经济、国家政策、资金面和市场情绪等可能影响证券市场的重要因素进行研究和预测，结合使用公司自主研发的多因子动态资产配置模型、基于投资时钟理论的资产配置模型等经济模型，分析和比较股票、债券等市场和不同金融工具的风险收益特征，确定合适的资产配置比例，动态优化投资组合。本基金的基金管理人定期结合宏观及微观环境的变化，对投资策略、资产配置、投资组合进行修正，来主动应对可能发生的市场价格风险。

本基金通过投资组合的分散化降低其他价格风险。本基金持有的股票资产占基金资产的 60%-95%；投资于医疗创新主题相关证券不低于非现金基金资产的 80%；港股通标的股票投资比例不超过全部股票资产的 50%；每个交易日日终在扣除股指期货合约需缴纳的交易保证金后，应当保持现金或者到期日在一年以内的政府债券不低于基金资产净值的 5%，其中现金不包含结算备付金、存出保证金和应收申购款等。此外，本基金的基金管理人每日对本基金所持有的证券价格实施监控，定期运用多种定量方法对基金进行风险度量，包括 VaR(Value at Risk) 指标等来测试本基金面临的潜在价格风险，及时可靠地对风险进行跟踪和控制。

6.4.13.4.3.1 其他价格风险敞口

金额单位：人民币元

项目	本期末 2024年6月30日		上年度末 2023年12月31日	
	公允价值	占基金资产净值 比例 (%)	公允价值	占基金资产净值 比例 (%)
交易性金融资产—股票投资	570,927,221.77	84.36	628,642,477.81	91.40
交易性金融资产—基金投资	-	-	-	-
交易性金融资产—债券投资	618,086.07	0.09	462,013.54	0.07
交易性金融资产—贵金属投资	-	-	-	-
衍生金融资产—权证投资	-	-	-	-
其他	-	-	-	-
合计	571,545,307.84	84.45	629,104,491.35	91.47

注：本表中交易性金融资产-债券投资科目仅包含可转换公司债券和可交换公司债券等。

6.4.13.4.3.2 其他价格风险的敏感性分析

假设	基金的市场价格风险决定于业绩比较基准的变动		
	除上述基准以外的其他市场变量保持不变		
分析	相关风险变量的变动	对资产负债表日基金资产净值的影响金额（单位：人民币元）	
		本期末（2024 年 6 月 30 日）	上年度末（2023 年 12 月 31 日）
	业绩比较基准上升 5%	42,783,438.61	41,658,296.17
	业绩比较基准下降 5%	-42,783,438.61	-41,658,296.17

6.4.14 公允价值

6.4.14.1 金融工具公允价值计量的方法

公允价值计量结果所属的层次，由对公允价值计量整体而言具有重要意义的输入值所属的最低层次决定：

第一层次：相同资产或负债在活跃市场上未经调整的报价。

第二层次：除第一层次输入值外相关资产或负债直接或间接可观察的输入值。

第三层次：相关资产或负债的不可观察输入值。

6.4.14.2 持续的以公允价值计量的金融工具

6.4.14.2.1 各层次金融工具的公允价值

单位：人民币元

公允价值计量结果所属的层次	本期末 2024 年 6 月 30 日	上年度末 2023 年 12 月 31 日
第一层次	571,036,561.64	627,528,326.88
第二层次	45,611.11	180,013.41
第三层次	463,135.09	1,396,151.06
合计	571,545,307.84	629,104,491.35

6.4.14.2.2 公允价值所属层次间的重大变动

本基金以导致各层次之间转换的事项发生日为确认各层次之间转换的时点。对于证券交易所上市的股票和债券，若出现重大事项停牌、交易不活跃（包括涨跌停时的交

易不活跃)、或属于非公开发行等情况,本基金不会于停牌日至交易恢复活跃日期间、交易不活跃期间及限售期间将相关股票和债券的公允价值列入第一层次;并根据估值调整中采用的不可观察输入值对于公允价值的影响程度,确定相关股票和债券的公允价值应属第二层次还是第三层次。

6.4.14.3 非持续的以公允价值计量的金融工具的说明

于 2024 年 6 月 30 日,本基金未持有非持续的以公允价值计量的金融资产(2023 年 12 月 31 日:同)。

6.4.14.4 不以公允价值计量的金融工具的相关说明

不以公允价值计量的金融资产和负债主要包括应收款项和其他金融负债,其账面价值与公允价值相差很小。

6.4.15 有助于理解和分析会计报表需要说明的其他事项

截至资产负债表日本基金无需要说明的其他重要事项。

§ 7 投资组合报告

7.1 期末基金资产组合情况

金额单位:人民币元

序号	项目	金额	占基金总资产的比例 (%)
1	权益投资	570,927,221.77	83.53
	其中:股票	570,927,221.77	83.53
2	基金投资	-	-
3	固定收益投资	618,086.07	0.09
	其中:债券	618,086.07	0.09
	资产支持证券	-	-
4	贵金属投资	-	-
5	金融衍生品投资	-	-
6	买入返售金融资产	-	-
	其中:买断式回购的买入返售金融资产	-	-
7	银行存款和结算备付金合计	102,905,554.41	15.06
8	其他各项资产	9,048,163.84	1.32
9	合计	683,499,026.09	100.00

注:报告期末本基金通过港股通交易机制投资的港股公允价值为 130,645,277.42 元,占基金资产净值比例为 19.30%。

7.2 报告期末按行业分类的股票投资组合

7.2.1 报告期末按行业分类的境内股票投资组合

金额单位：人民币元

代码	行业类别	公允价值（元）	占基金资产净值比例（%）
A	农、林、牧、渔业	-	-
B	采矿业	-	-
C	制造业	398,021,354.39	58.81
D	电力、热力、燃气及水生产和供应业	-	-
E	建筑业	-	-
F	批发和零售业	39,575,909.72	5.85
G	交通运输、仓储和邮政业	-	-
H	住宿和餐饮业	-	-
I	信息传输、软件和信息技术服务业	46,981.02	0.01
J	金融业	-	-
K	房地产业	-	-
L	租赁和商务服务业	-	-
M	科学研究和技术服务业	2,624,803.54	0.39
N	水利、环境和公共设施管理业	12,895.68	0.00
O	居民服务、修理和其他服务业	-	-
P	教育	-	-
Q	卫生和社会工作	-	-
R	文化、体育和娱乐业	-	-
S	综合	-	-
	合计	440,281,944.35	65.06

7.2.2 报告期末按行业分类的港股通投资股票投资组合

行业类别	公允价值（人民币）	占基金资产净值比例（%）
能源	-	-
原材料	-	-
工业	-	-
非日常生活消费品	-	-
日常消费品	10,679,195.67	1.58
医疗保健	119,966,081.75	17.73
金融	-	-
信息技术	-	-
通信服务	-	-
公用事业	-	-
房地产	-	-
合计	130,645,277.42	19.30

7.3 期末按公允价值占基金资产净值比例大小排序的所有股票投资明细

金额单位：人民币元

序号	股票代码	股票名称	数量 (股)	公允价值 (元)	占基金资产净值比例 (%)
1	600276	恒瑞医药	864,385	33,244,247.10	4.91
2	601607	上海医药	1,684,000	32,181,240.00	4.76
3	002422	科伦药业	1,011,271	30,671,849.43	4.53
4	300705	九典制药	760,060	20,324,004.40	3.00
5	00013	和黄医药	734,000	18,422,445.80	2.72
6	002773	康弘药业	839,900	18,183,835.00	2.69
7	688062	迈威生物	561,715	16,256,032.10	2.40
8	01801	信达生物	452,500	15,197,947.36	2.25
9	603087	甘李药业	317,600	14,711,232.00	2.17
10	03692	翰森制药	840,000	12,511,747.58	1.85
11	09995	荣昌生物	557,500	12,466,067.95	1.84
12	002262	恩华药业	523,900	12,437,386.00	1.84
13	300573	兴齐眼药	74,788	12,265,232.00	1.81
14	06990	科伦博泰生物-B	79,300	11,999,861.88	1.77
15	000915	华特达因	354,500	10,691,720.00	1.58
16	02367	巨子生物	255,200	10,679,195.67	1.58
17	600521	华海药业	610,200	10,403,910.00	1.54
18	000403	派林生物	383,300	10,218,778.00	1.51
19	01789	爱康医疗	2,470,000	9,716,117.48	1.44
20	300294	博雅生物	282,700	9,329,100.00	1.38
21	688076	诺泰生物	116,002	9,080,636.56	1.34
22	02157	乐普生物-B	2,770,000	8,949,557.54	1.32
23	09926	康方生物	257,000	8,854,593.19	1.31
24	300760	迈瑞医疗	30,400	8,843,664.00	1.31
25	002653	海思科	286,300	8,789,410.00	1.30
26	000739	普洛药业	628,900	8,534,173.00	1.26
27	688266	泽璟制药	151,160	8,195,895.20	1.21
28	688336	三生国健	387,278	7,881,107.30	1.16
29	688513	苑东生物	154,788	7,784,288.52	1.15
30	688658	悦康药业	436,298	7,783,556.32	1.15
31	000538	云南白药	150,600	7,703,190.00	1.14
32	600161	天坛生物	312,360	7,621,584.00	1.13
33	002332	仙琚制药	653,800	7,459,858.00	1.10
34	603707	健友股份	626,300	7,440,444.00	1.10
35	01548	金斯瑞生物科技	962,000	7,304,944.69	1.08
36	600529	山东药玻	282,600	7,161,084.00	1.06
37	000963	华东医药	256,200	7,124,922.00	1.05

38	603309	维力医疗	611,518	6,732,813.18	0.99
39	600062	华润双鹤	340,700	6,670,906.00	0.99
40	02162	康诺亚-B	215,000	6,622,634.25	0.98
41	600993	马应龙	223,960	5,973,013.20	0.88
42	600479	千金药业	540,700	5,498,919.00	0.81
43	688410	山外山	214,560	4,570,128.00	0.68
44	002317	众生药业	399,600	4,567,428.00	0.67
45	688192	迪哲医药	121,382	4,471,712.88	0.66
46	01530	三生制药	732,500	4,305,385.36	0.64
47	002755	奥赛康	441,400	4,259,510.00	0.63
48	688136	科兴制药	241,851	4,053,422.76	0.60
49	688687	凯因科技	144,674	3,690,633.74	0.55
50	605116	奥锐特	147,100	3,681,913.00	0.54
51	600420	国药现代	339,648	3,627,440.64	0.54
52	002294	信立泰	127,500	3,395,325.00	0.50
53	002223	鱼跃医疗	88,800	3,338,880.00	0.49
54	002594	比亚迪	13,300	3,328,325.00	0.49
55	300482	万孚生物	134,800	3,289,120.00	0.49
56	603998	方盛制药	317,200	3,257,644.00	0.48
57	688278	特宝生物	60,232	3,225,423.60	0.48
58	01952	云顶新耀-B	166,500	2,975,400.69	0.44
59	600285	羚锐制药	119,100	2,883,411.00	0.43
60	688351	微电生理	130,148	2,868,461.92	0.42
61	688617	惠泰医疗	6,184	2,820,522.40	0.42
62	688197	首药控股	62,667	2,736,041.22	0.40
63	688105	诺唯赞	131,104	2,623,391.04	0.39
64	688677	海泰新光	51,354	2,014,617.42	0.30
65	300003	乐普医疗	130,900	1,942,556.00	0.29
66	688321	微芯生物	91,685	1,613,656.00	0.24
67	06699	时代天使	11,400	590,458.33	0.09
68	003020	立方制药	14,649	267,783.72	0.04
69	301589	诺瓦星云	1,244	233,884.44	0.03
70	09688	再鼎医药	4,000	48,919.65	0.01
71	301591	肯特股份	884	35,177.42	0.01
72	688692	达梦数据	175	30,612.75	0.00
73	603285	键邦股份	1,287	24,002.55	0.00
74	603350	安乃达	1,051	21,608.56	0.00
75	688709	成都华微	1,045	19,635.55	0.00
76	301536	星辰科技	481	15,521.87	0.00
77	688584	上海合晶	866	13,760.74	0.00
78	301538	骏鼎达	150	13,686.00	0.00
79	301565	中仑新材	711	13,494.78	0.00
80	601033	永兴股份	808	12,895.68	0.00

81	603341	龙旗科技	298	11,172.02	0.00
82	688691	灿芯股份	247	10,499.97	0.00
83	301392	汇成真空	219	9,123.54	0.00
84	301413	安培龙	213	8,807.55	0.00
85	301587	中瑞股份	306	7,729.56	0.00
86	001389	广合科技	222	7,672.32	0.00
87	301539	宏鑫科技	361	7,155.02	0.00
88	301578	辰奕智能	153	6,054.21	0.00
89	688695	中创股份	186	5,868.30	0.00
90	301588	美新科技	257	5,461.25	0.00
91	301502	华阳智能	138	5,220.54	0.00
92	603325	博隆技术	66	4,491.96	0.00
93	603381	永臻股份	178	4,473.14	0.00
94	603344	星德胜	182	4,124.12	0.00
95	001359	平安电工	184	3,790.40	0.00
96	603312	西典新能	130	3,296.80	0.00
97	603082	北自科技	107	3,155.43	0.00
98	001379	腾达科技	213	2,871.24	0.00
99	603375	盛景微	72	2,800.80	0.00
100	001387	雪祺电气	173	2,638.25	0.00
101	001358	兴欣新材	122	2,503.44	0.00
102	603939	益丰药房	80	1,964.00	0.00
103	301257	普蕊斯	50	1,412.50	0.00

7.4 报告期内股票投资组合的重大变动

7.4.1 累计买入金额超出期初基金资产净值 2%或前 20 名的股票明细

金额单位：人民币元

序号	股票代码	股票名称	本期累计买入金额	占期初基金资产净值比例 (%)
1	601607	上海医药	38,364,452.14	5.58
2	09926	康方生物	31,317,017.12	4.55
3	01801	信达生物	30,521,734.15	4.44
4	02269	药明生物	29,957,405.99	4.36
5	600276	恒瑞医药	29,557,825.48	4.30
6	01548	金斯瑞生物科技	28,502,314.52	4.14
7	600511	国药股份	24,091,464.40	3.50
8	603259	药明康德	23,358,599.60	3.40
9	02162	康诺亚-B	22,969,477.81	3.34
10	600557	康缘药业	22,690,630.36	3.30
11	600129	太极集团	21,180,193.00	3.08
12	09995	荣昌生物	20,944,072.64	3.05
13	301257	普蕊斯	20,943,124.80	3.04
14	002422	科伦药业	20,153,399.85	2.93

15	00013	和黄医药	19,718,849.26	2.87
16	600529	山东药玻	19,223,572.00	2.79
17	603882	金域医学	18,434,076.00	2.68
18	06990	科伦博泰生物-B	18,211,647.32	2.65
19	600763	通策医疗	18,123,703.00	2.64
20	688235	百济神州	17,912,088.35	2.60
21	002653	海思科	17,657,413.00	2.57
22	688136	科兴制药	17,620,088.56	2.56
23	603939	益丰药房	17,459,541.60	2.54
24	02268	药明合联	16,785,503.55	2.44
25	603707	健友股份	16,696,924.33	2.43
26	688062	迈威生物	16,329,060.99	2.37
27	01789	爱康医疗	15,734,186.18	2.29
28	600976	健民集团	15,288,218.88	2.22
29	300760	迈瑞医疗	15,175,940.00	2.21
30	688192	迪哲医药	15,171,812.62	2.21
31	600161	天坛生物	14,905,463.00	2.17
32	300181	佐力药业	14,117,738.00	2.05
33	300573	兴齐眼药	14,116,062.60	2.05
34	688443	智翔金泰	13,934,286.22	2.03
35	603087	甘李药业	13,770,820.00	2.00

注：本项“买入金额”均按买卖成交金额（成交单价乘以成交数量）填列，不考虑相关交易费用。

7.4.2 累计卖出金额超出期初基金资产净值 2%或前 20 名的股票明细

金额单位：人民币元

序号	股票代码	股票名称	本期累计卖出金额	占期初基金资产净值比例(%)
1	01548	金斯瑞生物科技	40,366,641.95	5.87
2	603259	药明康德	39,946,679.40	5.81
3	600276	恒瑞医药	36,943,077.80	5.37
4	603939	益丰药房	29,050,452.80	4.22
5	600129	太极集团	27,415,236.00	3.99
6	600557	康缘药业	27,307,465.29	3.97
7	600161	天坛生物	26,305,929.26	3.82
8	600511	国药股份	25,357,418.00	3.69
9	603882	金域医学	24,141,007.00	3.51
10	301257	普蕊斯	22,791,974.90	3.31
11	02269	药明生物	22,768,582.90	3.31
12	688687	凯因科技	21,767,141.84	3.16
13	688235	百济神州	21,367,548.59	3.11

14	09926	康方生物	20,758,524.10	3.02
15	688301	奕瑞科技	18,082,147.13	2.63
16	600079	人福医药	17,791,541.00	2.59
17	603233	大参林	17,603,629.99	2.56
18	002422	科伦药业	16,552,311.09	2.41
19	02162	康诺亚-B	16,359,390.91	2.38
20	603883	老百姓	16,304,145.00	2.37
21	600763	通策医疗	16,203,192.55	2.36
22	300181	佐力药业	16,136,007.00	2.35
23	600976	健民集团	15,833,231.80	2.30
24	01801	信达生物	15,733,586.65	2.29
25	688050	爱博医疗	14,837,785.91	2.16
26	688177	百奥泰	14,702,478.17	2.14
27	300122	智飞生物	14,083,486.50	2.05
28	00013	和黄医药	14,053,723.15	2.04
29	688278	特宝生物	13,951,470.25	2.03
30	688506	百利天恒	13,886,353.72	2.02
31	000513	丽珠集团	13,798,017.60	2.01

注：本项“卖出金额”均按买卖成交金额（成交单价乘以成交数量）填列，不考虑相关交易费用。

7.4.3 买入股票的成本总额及卖出股票的收入总额

单位：人民币元

买入股票成本（成交）总额	1,513,149,533.81
卖出股票收入（成交）总额	1,474,837,003.60

注：本项“买入股票的成本（成交）总额”和“卖出股票的收入（成交）总额”均按买卖成交金额（成交单价乘以成交数量）填列，不考虑相关交易费用。

7.5 期末按债券品种分类的债券投资组合

金额单位：人民币元

序号	债券品种	公允价值	占基金资产净值比例（%）
1	国家债券	-	-
2	央行票据	-	-
3	金融债券	-	-
	其中：政策性金融债	-	-
4	企业债券	-	-
5	企业短期融资券	-	-
6	中期票据	-	-
7	可转债（可交换债）	618,086.07	0.09
8	同业存单	-	-
9	其他	-	-
10	合计	618,086.07	0.09

7.6 期末按公允价值占基金资产净值比例大小排序的前五名债券投资明细

金额单位：人民币元

序号	债券代码	债券名称	数量 (张)	公允价值	占基金资产净值比例 (%)
1	118046	诺泰转债	1,800	333,102.23	0.05
2	123223	九典转 02	1,605	284,983.84	0.04

7.7 期末按公允价值占基金资产净值比例大小排序的所有资产支持证券投资明细

本基金本报告期末未持有资产支持证券。

7.8 报告期末按公允价值占基金资产净值比例大小排序的前五名贵金属投资明细

本基金本报告期末未持有贵金属投资。

7.9 期末按公允价值占基金资产净值比例大小排序的前五名权证投资明细

本基金本报告期末未持有权证投资。

7.10 本基金投资股指期货的投资政策

本基金将根据风险管理的原则，以套期保值为目的，有选择地投资于流动性好、交易活跃的股指期货合约。

本基金在进行股指期货投资时，首先将基于对证券市场总体行情的判断和组合风险收益的分析确定投资时机以及套期保值的类型(多头套期保值或空头套期保值)，并根据权益类资产投资(或拟投资)的总体规模和风险系数决定股指期货的投资比例；其次，本基金将在综合考虑证券市场和期货市场运行趋势以及股指期货流动性、收益性、风险特征和估值水平的基础上进行投资品种选择，以对冲权益类资产组合的系统性风险和流动性风险。

7.11 报告期末本基金投资的国债期货交易情况说明

7.11.1 本期国债期货投资政策

无。

7.11.2 本期国债期货投资评价

无。

7.12 投资组合报告附注

7.12.1 基金投资的前十名证券的发行主体本期是否出现被监管部门立案调查，或在报告编制日前一年内受到公开谴责、处罚的情形

本报告期内，本基金投资的前十名证券的发行主体没有被监管部门立案调查的，也没有在报告编制日前一年内受到公开谴责、处罚的情况。

7.12.2 基金投资的前十名股票是否超出基金合同规定的备选股票库

本基金投资的前十名股票中，不存在投资于超出基金合同规定备选股票库之外的股票。

7.12.3 期末其他各项资产构成

单位：人民币元

序号	名称	金额
1	存出保证金	223,524.42
2	应收清算款	8,236,897.16
3	应收股利	390,282.02
4	应收利息	-
5	应收申购款	197,460.24
6	其他应收款	-
7	待摊费用	-
8	其他	-
9	合计	9,048,163.84

7.12.4 期末持有的处于转股期的可转换债券明细

金额单位：人民币元

序号	债券代码	债券名称	公允价值	占基金资产净值比例 (%)
1	118046	诺泰转债	333,102.23	0.05
2	123223	九典转 02	284,983.84	0.04

7.12.5 期末前十名股票中存在流通受限情况的说明

本基金本报告期末前十名股票中不存在流通受限情况。

§ 8 基金份额持有人信息

8.1 期末基金份额持有人户数及持有人结构

份额单位：份

份额级别	持有人户数 (户)	户均持有的基金份额	持有人结构			
			机构投资者		个人投资者	
			持有份额	占总份额比例 (%)	持有份额	占总份额比例 (%)
华安医疗创新混合 A	56,316	11,004.59	155,989,489.04	25.17	463,744,731.82	74.83
华安医疗创新混合 C	8,389	20,384.28	116,612,299.22	68.19	54,391,443.34	31.81
合计	64,705	12,220.66	272,601,788.26	34.47	518,136,175.16	65.53

注：分级基金机构/个人投资者持有份额占总份额比例的计算中，对下属两级基金，比例的分母采用各自级别的份额，对合计数，比例的分母采用下属两级基金份额的合计数（即期末基金份额总额）。

8.2 期末基金管理人的从业人员持有本基金的情况

项目	份额级别	持有份额总数（份）	占基金总份额比例（%）
基金管理人所有从业人员持有本基金	华安医疗创新混合 A	3,169,375.31	0.51
	华安医疗创新混合 C	604,006.24	0.35
	合计	3,773,381.55	0.48

8.3 期末基金管理人的从业人员持有本开放式基金份额总量区间情况

项目	份额级别	持有基金份额总量的数量区间（万份）
本公司高级管理人员、基金投资和相关部门负责人持有本开放式基金	华安医疗创新混合 A	0~10
	华安医疗创新混合 C	-
	合计	0~10
本基金基金经理持有本开放式基金	华安医疗创新混合 A	-
	华安医疗创新混合 C	10~50
	合计	10~50

§ 9 开放式基金份额变动

单位：份

项目	华安医疗创新混合 A	华安医疗创新混合 C
基金合同生效日（2020 年 4 月 15 日）基金份额总额	1,209,317,106.54	-
本报告期期初基金份额总额	610,781,071.11	80,868,270.51
本报告期基金总申购份额	151,425,333.08	121,002,181.39
减：本报告期基金总赎回份额	142,472,183.33	30,866,709.34
本报告期基金拆分变动份额	-	-
本报告期期末基金份额总额	619,734,220.86	171,003,742.56

§ 10 重大事件揭示

10.1 基金份额持有人大会决议

报告期内无基金份额持有人大会决议。

10.2 基金管理人、基金托管人的专门基金托管部门的重大人事变动

1、本报告期内本基金管理人重大人事变动如下：

2024 年 3 月 12 日，基金管理人发布了《华安基金管理有限公司关于副总经理任职的公告》，范伊然女士新任本基金管理人的副总经理。

2、本报告期内本基金托管人的专门基金托管部门重大人事变动如下：

本报告期内，经中国银行股份有限公司研究决定，郭德秋先生不再担任中国银行股份有限公司托管业务部总经理职务。上述人事变动已按相关规定备案、公告。

10.3 涉及基金管理人、基金财产、基金托管业务的诉讼

报告期内无涉及本基金财产、基金托管业务的诉讼。报告期内基金管理人无涉及本基金财产的诉讼。

10.4 基金投资策略的改变

本报告期内无基金投资策略的改变。

10.5 为基金进行审计的会计师事务所情况

本报告期内本基金未改聘为基金审计的会计师事务所。

10.6 管理人、托管人及其高级管理人员受稽查或处罚等情况

10.6.1 管理人及其高级管理人员受稽查或处罚等情况

本报告期内无管理人及其高级管理人员受稽查或处罚等情况。

10.6.2 托管人及其高级管理人员受稽查或处罚等情况

本报告期内无托管人及其高级管理人员受稽查或处罚等情况。

10.7 基金租用证券公司交易单元的有关情况

10.7.1 基金租用证券公司交易单元进行股票投资及佣金支付情况

金额单位：人民币元

券商名称	交易单元数量	股票交易		应支付该券商的佣金		备注
		成交金额	占当期股票成交总额的比例 (%)	佣金	占当期佣金总量的比例 (%)	
国泰君安	3	1,180,582.9	39.54	1,057,939.9	39.31	-

		69.51		7		
华泰证券	1	539,831,337.03	18.08	480,164.85	17.84	-
国投证券	1	368,383,746.69	12.34	331,486.10	12.32	-
申万宏源	1	326,959,463.11	10.95	306,002.72	11.37	-
中泰证券	1	259,072,999.09	8.68	236,115.08	8.77	-
国海证券	1	164,892,715.52	5.52	144,536.41	5.37	-
华西证券	1	58,822,796.03	1.97	52,939.63	1.97	-
东吴证券	1	46,005,439.78	1.54	43,056.46	1.60	-
长江证券	1	41,593,367.66	1.39	38,927.26	1.45	-
国信证券	1	-	-	-	-	-
华创证券	1	-	-	-	-	-
平安证券	1	-	-	-	-	-
西南证券	1	-	-	-	-	-
招商证券	4	-	-	-	-	-

注：1、券商专用交易单元选择标准：

基金管理人负责选择证券经营机构，选用其交易单元供本基金证券买卖专用，选择标准为：

(1) 财务状况良好，经营行为规范，合规风控能力较强，内部管理规范、具备健全的内控制度；

(2) 研究服务能力较强，有较好的研究能力和行业分析能力，有专门的研究服务团队，能够针对本基金投资运作管理需要，提供高质量的研究报告和较为全面的服务；能积极为投资业务的开展，投资信息的交流以及其他方面业务的开展提供良好的服务和支持；

(3) 交易服务能力较强，具备基金运作所需的高效、安全的通讯条件，交易设施满足基金进行证券交易的需要；

(4) 其他有利于基金持有人利益的商业合作考虑。

2、券商专用交易单元选择程序：

(1) 对交易单元候选券商的尽职调查

由相关部门牵头依据上述交易单元选择标准及相关内控制度要求，对候选券商开展尽职调查。

(2) 完成候选券商的准入评估

对候选券商的财务状况、经营行为、合规风控能力、交易、研究等服务能力等进行综合评估，并经公司相关内部审批程序后完成券商准入。

(3) 填写《新增交易单元申请审核表》

牵头部门汇总对各候选交易单元券商的综合评估结果，择优选出拟新增单元，填写《新增交易单元申请审核表》，对拟新增交易单元的必要性和合规性进行阐述。

(4) 候选交易单元名单提交分管领导审批

公司分管领导对相关部门提交的《新增交易单元申请审核表》及其对券商综合评估的结果进行审核，并签署审批意见。

(5) 协议签署及通知托管人

基金管理人与被选择的券商签订《证券交易单元租用协议》，并通知基金托管人。

3、报告期内基金租用券商交易单元的变更情况：

无。

10.7.2 基金租用证券公司交易单元进行其他证券投资的情况

金额单位：人民币元

券商名称	债券交易		债券回购交易		权证交易	
	成交金额	占当期债券成交总额的比例 (%)	成交金额	占当期债券回购成交总额的比例 (%)	成交金额	占当期权证成交总额的比例 (%)
国泰君安	-	-	-	-	-	-
华泰证券	-	-	-	-	-	-
国投证券	-	-	-	-	-	-
申万宏源	-	-	-	-	-	-
中泰证券	-	-	-	-	-	-
国海证券	-	-	-	-	-	-
华西证券	-	-	-	-	-	-

东吴证 券	-	-	-	-	-	-
长江证 券	-	-	-	-	-	-
国信证 券	-	-	-	-	-	-
华创证 券	-	-	-	-	-	-
平安证 券	-	-	-	-	-	-
西南证 券	-	-	-	-	-	-
招商证 券	-	-	-	-	-	-

10.8 其他重大事件

序号	公告事项	法定披露方式	法定披露日期
1	华安基金管理有限公司关于旗下基金投资关联方承销证券的公告（永兴股份）	中国证监会基金电子披露网站和公司网站等指定媒介	2024 年 1 月 12 日
2	华安医疗创新混合 2023 年第 4 季度报告	中国证监会基金电子披露网站和公司网站等指定媒介	2024 年 1 月 19 日
3	华安基金管理有限公司关于旗下基金投资关联方承销证券的公告（北自科技）	中国证监会基金电子披露网站和公司网站等指定媒介	2024 年 1 月 24 日
4	华安基金管理有限公司关于旗下基金投资关联方承销证券的公告（肯特股份）	中国证监会基金电子披露网站和公司网站等指定媒介	2024 年 2 月 21 日
5	华安基金管理有限公司关于副总经理任职的公告	中国证监会基金电子披露网站和公司网站等指定媒介	2024 年 3 月 12 日
6	华安医疗创新混合型证券投资基金 2023 年年度报告	中国证监会基金电子披露网站和公司网站等指定媒介	2024 年 3 月 27 日
7	华安基金管理有限公司旗下部分基金 2023 年年度报告的提示性公告	中国证监会基金电子披露网站和公司网站等指定媒介	2024 年 3 月 27 日
8	华安基金管理有限公司旗下部分基金 2024 年第 1 季度报告的提示性公告	中国证监会基金电子披露网站和公司网站等指定媒介	2024 年 4 月 22 日
9	华安医疗创新混合 2024 年第 1 季度报告	中国证监会基金电子披露网站和公司网站等指定媒介	2024 年 4 月 22 日
10	华安医疗创新混合 A 基金产品资料	中国证监会基金电子披	2024 年 6 月 28 日

	概要更新	露网站和公司网站等指定媒介	
11	华安医疗创新混合 C 基金产品资料概要更新	中国证监会基金电子披露网站和公司网站等指定媒介	2024 年 6 月 28 日
12	华安基金管理有限公司关于旗下基金投资关联方承销证券的公告（键邦股份）	中国证监会基金电子披露网站和公司网站等指定媒介	2024 年 6 月 29 日

注：前款所涉重大事件已作为临时报告在指定媒介上披露。

§ 11 影响投资者决策的其他重要信息

11.1 报告期内单一投资者持有基金份额比例达到或超过 20%的情况

无。

§ 12 备查文件目录

12.1 备查文件目录

- 1、《华安医疗创新混合型证券投资基金基金合同》
- 2、《华安医疗创新混合型证券投资基金招募说明书》
- 3、《华安医疗创新混合型证券投资基金托管协议》
- 4、中国证监会批准华安医疗创新混合型证券投资基金设立的文件；
- 5、本报告期内在中国证监会指定报纸上公开披露的各项公告原件；
- 6、基金管理人业务资格批件、营业执照和公司章程；
- 7、基金托管人业务资格批件和营业执照；
- 8、华安基金管理有限公司开放式基金业务规则；

12.2 存放地点

基金管理人和基金托管人的住所，并登载于基金管理人互联网站 <http://www.huaan.com.cn>。

12.3 查阅方式

投资者可登录基金管理人互联网站查阅，或在营业时间内至基金管理人或基金托管人的住所免费查阅。

华安基金管理有限公司

2024 年 8 月 31 日