

# 九泰久福量化股票型证券投资基金 2024 年中期报告

2024 年 6 月 30 日

基金管理人：九泰基金管理有限公司

基金托管人：兴业银行股份有限公司

送出日期：2024 年 8 月 31 日

## § 1 重要提示及目录

### 1.1 重要提示

基金管理人的董事会、董事保证本报告所载资料不存在虚假记载、误导性陈述或重大遗漏，并对其内容的真实性、准确性和完整性承担个别及连带的法律责任。本中期报告已经三分之二以上独立董事签字同意，并由董事长签发。

基金托管人兴业银行股份有限公司根据本基金合同规定，于 2024 年 8 月 28 日复核了本报告中的财务指标、净值表现、利润分配情况、财务会计报告、投资组合报告等内容，保证复核内容不存在虚假记载、误导性陈述或者重大遗漏。

基金管理人承诺以诚实信用、勤勉尽责的原则管理和运用基金资产，但不保证基金一定盈利。

基金的过往业绩并不代表其未来表现。投资有风险，投资者在做出投资决策前应仔细阅读本基金的招募说明书及其更新。

本报告中财务资料未经审计。

本报告期自 2024 年 1 月 1 日起至 6 月 30 日止。

## 1.2 目录

<b>§1 重要提示及目录</b> .....	<b>2</b>
1.1 重要提示.....	2
1.2 目录.....	3
<b>§2 基金简介</b> .....	<b>6</b>
2.1 基金基本情况.....	6
2.2 基金产品说明.....	6
2.3 基金管理人和基金托管人.....	6
2.4 信息披露方式.....	7
2.5 其他相关资料.....	7
<b>§3 主要财务指标和基金净值表现</b> .....	<b>8</b>
3.1 主要会计数据和财务指标.....	8
3.2 基金净值表现.....	8
<b>§4 管理人报告</b> .....	<b>11</b>
4.1 基金管理人及基金经理情况.....	11
4.2 管理人对报告期内本基金运作合规守信情况的说明.....	11
4.3 管理人对报告期内公平交易情况的专项说明.....	12
4.4 管理人对报告期内基金的投资策略和业绩表现的说明.....	12
4.5 管理人对宏观经济、证券市场及行业走势的简要展望.....	12
4.6 管理人对报告期内基金估值程序等事项的说明.....	13
4.7 管理人对报告期内基金利润分配情况的说明.....	14
4.8 报告期内管理人对本基金持有人数或基金资产净值预警情形的说明.....	14
<b>§5 托管人报告</b> .....	<b>15</b>
5.1 报告期内本基金托管人合规守信情况声明.....	15
5.2 托管人对报告期内本基金投资运作合规守信、净值计算、利润分配等情况的说明.....	15
5.3 托管人对本中期报告中财务信息等内容的真实、准确和完整发表意见.....	15
<b>§6 半年度财务会计报告（未经审计）</b> .....	<b>16</b>
6.1 资产负债表.....	16
6.2 利润表.....	17
6.3 净资产变动表.....	18

6.4 报表附注 .....	21
<b>§7 投资组合报告 .....</b>	<b>41</b>
7.1 期末基金资产组合情况 .....	41
7.2 报告期末按行业分类的股票投资组合 .....	41
7.3 期末按公允价值占基金资产净值比例大小排序的所有股票投资明细 .....	42
7.4 报告期内股票投资组合的重大变动 .....	48
7.5 期末按债券品种分类的债券投资组合 .....	55
7.6 期末按公允价值占基金资产净值比例大小排序的前五名债券投资明细 .....	55
7.7 期末按公允价值占基金资产净值比例大小排序的所有资产支持证券投资明细 .....	55
7.8 报告期末按公允价值占基金资产净值比例大小排序的前五名贵金属投资明细 .....	55
7.9 期末按公允价值占基金资产净值比例大小排序的前五名权证投资明细 .....	55
7.10 本基金投资股指期货的投资政策 .....	55
7.11 报告期末本基金投资的国债期货交易情况说明 .....	55
7.12 投资组合报告附注 .....	55
<b>§8 基金份额持有人信息 .....</b>	<b>57</b>
8.1 期末基金份额持有人户数及持有人结构 .....	57
8.2 期末基金管理人的从业人员持有本基金的情况 .....	57
8.3 期末基金管理人的从业人员持有本开放式基金份额总量区间的情况 .....	57
<b>§9 开放式基金份额变动 .....</b>	<b>58</b>
<b>§10 重大事件揭示 .....</b>	<b>59</b>
10.1 基金份额持有人大会决议 .....	59
10.2 基金管理人、基金托管人的专门基金托管部门的重大人事变动 .....	59
10.3 涉及基金管理人、基金财产、基金托管业务的诉讼 .....	59
10.4 基金投资策略的改变 .....	59
10.5 为基金进行审计的会计师事务所情况 .....	59
10.6 管理人、托管人及其高级管理人员受稽查或处罚等情况 .....	59
10.7 基金租用证券公司交易单元的有关情况 .....	59
10.8 其他重大事件 .....	60
<b>§11 影响投资者决策的其他重要信息 .....</b>	<b>62</b>
11.1 报告期内单一投资者持有基金份额比例达到或超过 20%的情况 .....	62

11.2 影响投资者决策的其他重要信息 .....	62
<b>§12 备查文件目录 .....</b>	<b>63</b>
12.1 备查文件目录 .....	63
12.2 存放地点 .....	63
12.3 查阅方式 .....	63

## § 2 基金简介

### 2.1 基金基本情况

基金名称	九泰久福量化股票型证券投资基金	
基金简称	九泰久福量化	
基金主代码	010120	
基金运作方式	契约型开放式	
基金合同生效日	2021 年 1 月 20 日	
基金管理人	九泰基金管理有限公司	
基金托管人	兴业银行股份有限公司	
报告期末基金份额总额	46,015,079.34 份	
基金合同存续期	不定期	
下属分级基金的基金简称:	九泰久福量化 A	九泰久福量化 C
下属分级基金的交易代码:	010120	010121
报告期末下属分级基金的份额总额	42,931,544.44 份	3,083,534.90 份

### 2.2 基金产品说明

投资目标	本基金采用量化多策略模型，寻找具备长期投资价值的优秀企业，同时有效控制组合风险，力争获取超越业绩比较基准的收益，追求基金资产的长期稳定增值。
投资策略	<p>本基金通过对宏观经济环境、财政及货币政策、资金供需情况等因素的综合分析以及对资本市场趋势的判断，在评价未来一段时间股票、债券市场相对收益率的基础上，动态优化调整权益类、固定收益类等大类资产的配置。在严格控制风险的前提下，力争获得超越业绩比较基准的长期回报。</p> <p>本基金采用量化多策略进行股票投资。量化多策略体系的理念主要有两个：一方面可以寻找长期具备投资价值的优质企业，获取超越指数的收益；另一方面使用多个策略并依照当时市场情况进行轮动，在一定程度上可以分散风险。</p> <p>本基金投资策略还包括债券投资策略、资产支持证券投资策略、股指期货投资策略、国债期货投资策略等。</p>
业绩比较基准	中证 500 指数收益率×95%+商业银行活期存款利率（税后）×5%
风险收益特征	本基金属于股票型证券投资基金，一般情况下其预期风险和预期收益高于货币市场基金、债券型基金、混合型基金。

### 2.3 基金管理人和基金托管人

项目	基金管理人	基金托管人
名称	九泰基金管理有限公司	兴业银行股份有限公司
信息披露负责人	姓名	陈沛
	联系电话	010-87940900
	电子邮箱	chenpei@jtamc.com
客户服务电话	400-628-0606	95561
传真	010-87940910	021-62159217

注册地址	北京市丰台区金丽南路 3 号院 2 号楼 1 至 16 层 01 内六层 1-211 室	福建省福州市台江区江滨中大道 398 号兴业银行大厦
办公地址	北京市朝阳区安立路 30 号仰山公园 2 号楼 1 栋西侧一层	上海市浦东新区银城路 167 号 4 楼
邮政编码	100012	200120
法定代表人	徐进	吕家进

## 2.4 信息披露方式

本基金选定的信息披露报纸名称	《证券时报》
登载基金中期报告正文的管理人互联网网址	<a href="http://www.jtamc.com">http://www.jtamc.com</a>
基金中期报告备置地点	基金管理人及基金托管人住所或办公场所

## 2.5 其他相关资料

项目	名称	办公地址
注册登记机构	九泰基金管理有限公司	北京市朝阳区安立路 30 号仰山公园 2 号楼 1 栋西侧一层

### § 3 主要财务指标和基金净值表现

#### 3.1 主要会计数据和财务指标

金额单位：人民币元

基金级别	九泰久福量化 A	九泰久福量化 C
3.1.1 期间数据和指标	报告期(2024年1月1日 - 2024年6月30日)	报告期(2024年1月1日 - 2024年6月30日)
本期已实现收益	161,683.13	11,639.09
本期利润	-2,628,487.34	-168,918.74
加权平均基金份额本期利润	-0.0580	-0.0549
本期加权平均净值利润率	-9.06%	-8.71%
本期基金份额净值增长率	-8.18%	-8.41%
3.1.2 期末数据和指标	报告期末(2024年6月30日)	
期末可供分配利润	-16,914,043.45	-1,246,901.36
期末可供分配基金份额利润	-0.3940	-0.4044
期末基金资产净值	26,017,500.99	1,836,633.54
期末基金份额净值	0.6060	0.5956
3.1.3 累计期末指标	报告期末(2024年6月30日)	
基金份额累计净值增长率	-39.40%	-40.44%

注：1、所述基金业绩指标不包括持有人认购或交易基金的各项费用，计入费用后实际收益水平要低于所列数字；

2、本期已实现收益指基金本期利息收入、投资收益、其他收入（不含公允价值变动收益）扣除相关费用和信用减值损失后的余额，本期利润为本期已实现收益加上本期公允价值变动收益；

3、期末可供分配利润，采用期末资产负债表中未分配利润与未分配利润中已实现部分的孰低数（为期末余额，不是当期发生数）。表中的“期末”均指本报告期最后一日，即6月30日。

#### 3.2 基金净值表现

##### 3.2.1 基金份额净值增长率及其与同期业绩比较基准收益率的比较

九泰久福量化 A

阶段	份额净值增长率①	份额净值增长率标准差②	业绩比较基准收益率③	业绩比较基准收益率标准差④	①-③	②-④
过去一个月	-5.92%	1.35%	-6.55%	0.91%	0.63%	0.44%
过去三个月	-7.87%	1.32%	-6.16%	1.09%	-1.71%	0.23%
过去六个月	-8.18%	1.68%	-8.46%	1.53%	0.28%	0.15%
过去一年	-20.89%	1.31%	-16.71%	1.21%	-4.18%	0.10%
过去三年	-39.51%	1.34%	-26.01%	1.14%	-13.50%	0.20%
自基金合同生效起至今	-39.40%	1.28%	-22.38%	1.11%	-17.02%	0.17%



## 九泰久福量化 C

阶段	份额净值增长率①	份额净值增长率标准差②	业绩比较基准收益率③	业绩比较基准收益率标准差④	①-③	②-④
过去一个月	-5.95%	1.35%	-6.55%	0.91%	0.60%	0.44%
过去三个月	-7.99%	1.32%	-6.16%	1.09%	-1.83%	0.23%
过去六个月	-8.41%	1.68%	-8.46%	1.53%	0.05%	0.15%
过去一年	-21.28%	1.31%	-16.71%	1.21%	-4.57%	0.10%
过去三年	-40.42%	1.34%	-26.01%	1.14%	-14.41%	0.20%
自基金合同生效起至今	-40.44%	1.28%	-22.38%	1.11%	-18.06%	0.17%

### 3.2.2 自基金合同生效以来基金份额累计净值增长率变动及其与同期业绩比较基准收益率变动的比较

A级基金份额累计净值增长率与同期业绩比较基准收益率的历史走势对比图

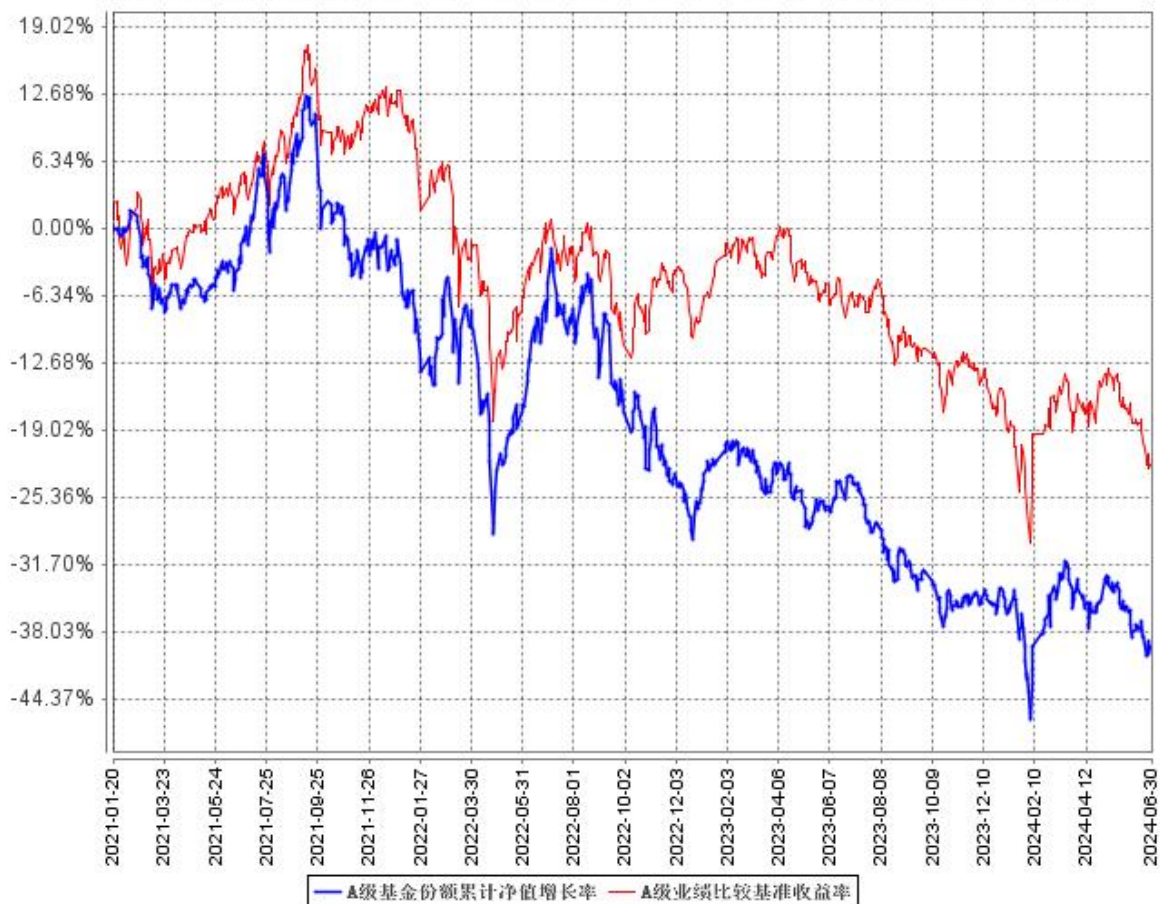

C级基金份额累计净值增长率与同期业绩比较基准收益率的历史走势对比图

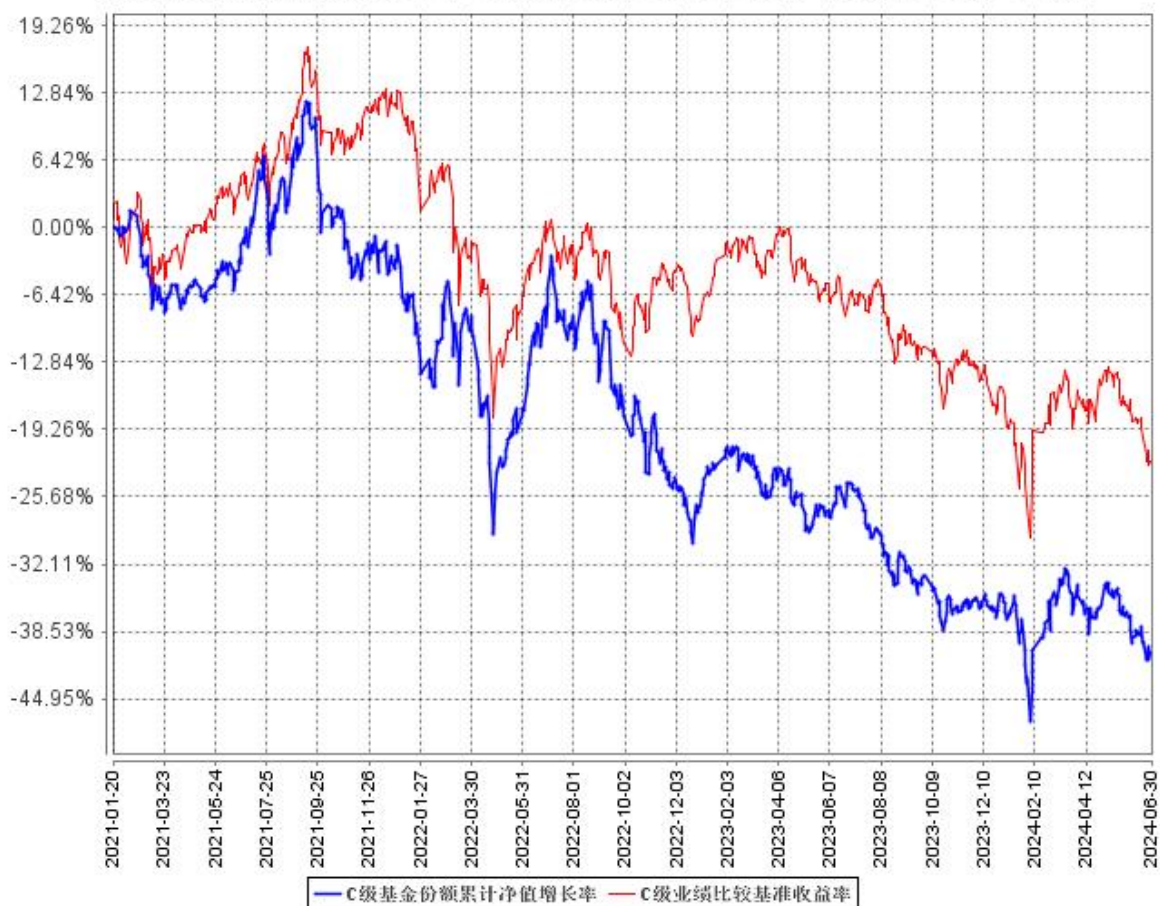

注：1. 本基金合同于 2021 年 1 月 20 日生效，截至本报告期末，本基金合同生效已满一年，距建仓期结束已满一年。

2. 根据基金合同的约定，自本基金合同生效之日起 6 个月内基金的投资比例需符合基金合同要求。本基金建仓期结束时，各项资产配置比例符合基金合同约定。

## § 4 管理人报告

### 4.1 基金管理人及基金经理情况

#### 4.1.1 基金管理人及其管理基金的经验

九泰基金管理有限公司经中国证监会证监许可【2014】650 号文批准，于 2014 年 7 月 3 日正式成立，注册地位于北京市，截至报告期末，设立有深圳分公司。

公司优先发展公募基金业务，创新拓展私募资产管理业务，坚持“持有人利益优先”和“风控第一”原则，以“大资管”时代金融资本市场改革发展为契机，积极推动业务和产品创新，不断探索新的商业模式，发展特色产品线，打造差异化的竞争优势。公司秉承长期投资、价值投资的经营理念，建立有效的公司治理和激励约束机制。

公司旗下拥有较为完整的公募基金产品线，覆盖股票型、混合型、货币型等产品类别，以定开式、开放式、上市 LOF 等不同模式运作，有效满足广大投资者不同的投资理财需求。

#### 4.1.2 基金经理（或基金经理小组）及基金经理助理简介

姓名	职务	任本基金的基金经理（助理）期限		证券从业年限	说明
		任职日期	离任日期		
孟亚强	基金经理、权益投资部联席总监	2021 年 1 月 20 日	-	15	南开大学保险精算硕士，15 年证券从业经历。历任博时基金管理有限公司研究员、基金经理助理、投资经理。2015 年 8 月加入九泰基金管理有限公司，曾任天元量化投资部总经理、基金经理，现任权益投资部联席总监、基金经理，具有基金从业资格。

注：

- 1、证券从业的含义遵从监管部门和行业协会的相关规定。
- 2、基金经理的“任职日期”为基金合同生效日或公司相关公告中披露的聘任日期，“离任日期”为公司相关公告中披露的解聘日期。

#### 4.1.3 期末兼任私募资产管理计划投资经理的基金经理同时管理的产品情况

本报告期末，本基金未发生基金经理兼任私募资产管理计划投资经理的情况。

### 4.2 管理人对报告期内本基金运作合规守信情况的说明

报告期内，本基金管理人严格遵守《中华人民共和国证券投资基金法》、《公开募集证券投资基金运作管理办法》、《证券投资基金管理公司公平交易制度指导意见》等法律法规及基金合同、

招募说明书等有关基金法律文件的规定，本着诚实信用、勤勉尽责、安全高效的原则管理和运用基金资产，在严格控制投资风险的基础上，为基金份额持有人谋求最大利益，没有损害基金份额持有人利益的行为。

### 4.3 管理人对报告期内公平交易情况的专项说明

#### 4.3.1 公平交易制度的执行情况

本基金管理人一贯公平对待旗下管理的所有基金和组合，制定并严格遵守相应的制度和流程，通过系统和人工等方式在各环节严格控制交易公平执行。报告期内，本公司严格执行了《证券投资基金管理公司公平交易制度指导意见》和公司内部公平交易制度的规定。

本基金管理人通过统计检验的方法对管理的不同投资组合，在不同时间窗下（1 日内、3 日内、5 日内）的半年度同向交易价差进行了专项分析，未发现违反公平交易原则的异常情况。

#### 4.3.2 异常交易行为的专项说明

本报告期内，本公司所管理的投资组合，在参与的交易所公开竞价交易中，同日反向交易成交较少的单边交易量超过该证券当日成交量的 5% 的情况共出现了 1 次，未发现异常。本报告期内也未发生因异常交易而受到监管机构处罚的情况。

### 4.4 管理人对报告期内基金的投资策略和业绩表现的说明

#### 4.4.1 报告期内基金投资策略和运作分析

上半年市场整体表现较差，报告期内沪深 300 等蓝筹指数微涨，但中小盘风格指数普遍出现较大下跌，且价值指数也明显优于成长指数。本基金采用多策略量化模型，在有效控制组合风险的前提下，力争获取超越业绩比较基准的收益，追求基金资产的长期稳定增值。在报告期内，组合在持仓分散度上做了一定的调整，整体仍偏向中小盘成长风格，但持仓配置接近中证 1000 水平，行业增加基础化工和电子等行业的配置，减少传统周期以及大金融行业配置。

#### 4.4.2 报告期内基金的业绩表现

截至本报告期末本基金 A 类份额净值为 0.6060 元，本报告期基金份额净值增长率为-8.18%；截至本报告期末本基金 C 类份额净值为 0.5956 元，本报告期基金份额净值增长率为-8.41%；同期业绩比较基准收益率为-8.46%。

### 4.5 管理人对宏观经济、证券市场及行业走势的简要展望

全球通胀继续趋向缓和，美联储第三季度有望开启降息。对于中国来说，这一趋势无疑是积极的。同时全球经济企稳也会提升全球市场需求，增加中国企业的供给输出，如果美联储于下半年如期降息，那将为中国货币政策的进一步放松提供更大的空间。上半年宏观经济稳步复苏，主要来得益于工业生产部门表现强劲以及稳增长政策的支持。但通胀水平、信贷需求、房地产是当

前经济面临的主要问题。在此背景下，宏观政策大概率在下半年继续保持宽松，货币政策降准降息也将继续落地。财政政策方面，超长期特别国债的密集发行和专项债的提速发行将成为下半年财政发力的重要抓手。地产数据的连续调整已经促使需求端政策全面放松，未来支持稳房价和去库存的政策工具仍有可能加码。

#### 4.6 管理人对报告期内基金估值程序等事项的说明

根据中国证监会相关规定及本基金合同约定，本基金管理人严格按照《企业会计准则》、中国证监会相关规定和基金合同关于估值的约定，对基金所持投资品种进行估值。本基金管理人制定了基金估值和份额净值计价的业务管理制度，明确了基金估值的程序和技术，建立了估值委员会，健全了估值决策体系。本基金管理人在具体的基金估值业务执行上，在遵守中国证监会相关规定和基金合同的同时，参考了行业协会估值意见和独立第三方机构估值数据，以确保基金估值的公平、合理。

本基金管理人制定的证券投资基金估值政策与估值程序确定了估值目的、估值日、估值对象、估值程序、估值方法以及估值差错处理、暂停估值和特殊情形处理等事项。对下属管理的不同基金持有的具有相同特征的同一投资品种的估值原则、程序及技术保持一致（中国证监会规定的特殊品种除外）。

本基金管理人设立了由估值业务分管高管、研究业务分管高管、督察长、风险管理部、研究发展部、基金运营部等部门负责人组成的基金估值委员会，负责制定或完善估值政策、估值程序，定期复核和审阅估值程序和技术的适用性，以确保相关估值程序和技术不存在重大缺陷。委员会成员均具有多年证券、基金从业经验，具备基金估值运作、行业研究、风险管理或法律合规等领域专业胜任能力。

基金经理参与估值原则和方法的讨论，但不参与估值原则和方法的最终决策和日常估值的执行。

参与估值流程的各方还包括本基金托管人和负责本基金审计业务的会计师事务所。托管人根据法律法规要求对基金估值及净值计算履行复核责任。托管人在复核、审查基金资产净值和基金份额申购、赎回价格之前，应认真审阅基金管理人采用的估值原则及技术。当对估值原则及技术有异议时，托管人有义务要求基金管理公司作出合理解释，通过积极商讨达成一致意见。本基金管理人当发生改变估值技术，导致基金资产净值的变化在 0.25% 以上的情况时，将所采用的相关估值技术、假设及输入值的适当性等咨询会计师事务所的专业意见。此外，会计师事务所出具审计报告时，对报告期间基金的估值技术及其重大变化，特别是对估值的适当性，采用外部信息进行估值的客观性和可靠性程度，以及相关披露的充分性和及时性等发表意见。上述参与估值流程

的各方之间不存在任何重大利益冲突。

本基金管理人与中央国债登记结算有限责任公司签署服务协议，由其按约定提供银行间同业市场交易的债券品种的估值数据。同时与中证指数有限公司签署服务协议，由其按约定分别提供交易所交易的债券品种的估值数据和流通受限股票流动性折扣数据。

#### **4.7 管理人对报告期内基金利润分配情况的说明**

根据法律法规、基金合同及基金的实际运作情况，本基金于本报告期内未进行利润分配。

#### **4.8 报告期内管理人对本基金持有人数或基金资产净值预警情形的说明**

本基金出现超过连续 60 个工作日（2023 年 2 月 10 日-2024 年 6 月 28 日）基金资产净值低于 5000 万元的情形，已向中国证监会报告并提出解决方案；未发生连续 20 个工作日基金份额持有人数量不满 200 人的情形。

## § 5 托管人报告

### 5.1 报告期内本基金托管人遵规守信情况声明

报告期内，本托管人严格遵守《中华人民共和国证券投资基金法》及其他有关法律法规、基金合同和托管协议的规定，诚信、尽责地履行了基金托管人义务，不存在损害本基金份额持有人利益的行为。

### 5.2 托管人对报告期内本基金投资运作遵规守信、净值计算、利润分配等情况的说明

报告期内，本托管人根据国家有关法律法规、基金合同和托管协议的规定，对基金管理人在本基金的投资运作、基金资产净值的计算、基金收益的计算、基金费用开支等方面进行了必要的监督、复核和审查，未发现其存在任何损害本基金份额持有人利益的行为；基金管理人在报告期内，严格遵守了《证券投资基金法》等有关法律法规，在各重要方面的运作严格按照基金合同的规定进行。

### 5.3 托管人对本中期报告中财务信息等内容的真实、准确和完整发表意见

本托管人认真复核了本中期报告中的财务指标、净值表现、收益分配情况、财务会计报告、投资组合报告等内容，认为其真实、准确和完整，不存在虚假记载、误导性陈述或者重大遗漏。

## § 6 半年度财务会计报告（未经审计）

## 6.1 资产负债表

会计主体：九泰久福量化股票型证券投资基金

报告截止日：2024 年 6 月 30 日

单位：人民币元

资产	附注号	本期末 2024 年 6 月 30 日	上年度末 2023 年 12 月 31 日
<b>资产：</b>			
货币资金	6.4.7.1	2,163,394.54	2,287,743.44
结算备付金		1,122.56	1,117.10
存出保证金		-	-
交易性金融资产	6.4.7.2	26,009,511.33	31,714,027.86
其中：股票投资		26,009,511.33	31,714,027.86
基金投资		-	-
债券投资		-	-
资产支持证券投资		-	-
贵金属投资		-	-
其他投资		-	-
衍生金融资产	6.4.7.3	-	-
买入返售金融资产	6.4.7.4	-	-
债权投资	6.4.7.5	-	-
其中：债券投资		-	-
资产支持证券投资		-	-
其他投资		-	-
其他债权投资	6.4.7.6	-	-
其他权益工具投资	6.4.7.7	-	-
应收清算款		-	-
应收股利		-	-
应收申购款		99.88	39.86
递延所得税资产		-	-
其他资产	6.4.7.8	-	-
资产总计		28,174,128.31	34,002,928.26
<b>负债和净资产</b>			
<b>负债：</b>			
短期借款		-	-
交易性金融负债		-	-
衍生金融负债	6.4.7.3	-	-
卖出回购金融资产款		-	-
应付清算款		-	-



应付赎回款		180,508.58	6,665.23
应付管理人报酬		28,560.99	34,335.91
应付托管费		4,760.17	5,722.66
应付销售服务费		771.88	840.10
应付投资顾问费		-	-
应交税费		-	-
应付利润		-	-
递延所得税负债		-	-
其他负债	6.4.7.9	105,392.16	100,000.00
负债合计		319,993.78	147,563.90
<b>净资产：</b>			
实收基金	6.4.7.10	46,015,079.34	51,337,883.78
其他综合收益	6.4.7.11	-	-
未分配利润	6.4.7.12	-18,160,944.81	-17,482,519.42
净资产合计		27,854,134.53	33,855,364.36
负债和净资产总计		28,174,128.31	34,002,928.26

注：报告截止日 2024 年 6 月 30 日，九泰久福量化 A 基金份额净值 0.6060 元，基金份额总额 42,931,544.44 份；九泰久福量化 C 基金份额净值 0.5956 元，基金份额总额 3,083,534.90 份。

九泰久福量化份额总额合计为 46,015,079.34 份。

## 6.2 利润表

会计主体：九泰久福量化股票型证券投资基金

本报告期：2024 年 1 月 1 日至 2024 年 6 月 30 日

单位：人民币元

项目	附注号	本期 2024 年 1 月 1 日至 2024 年 6 月 30 日	上年度可比期间 2023 年 1 月 1 日至 2023 年 6 月 30 日
<b>一、营业总收入</b>		-2,527,169.82	2,038,486.88
1.利息收入		6,057.23	8,269.89
其中：存款利息收入	6.4.7.13	6,057.23	8,269.89
债券利息收入		-	-
资产支持证券利息收入		-	-
买入返售金融资产收入		-	-
其他利息收入		-	-
2.投资收益（损失以“-”填列）		437,379.67	-236,696.97
其中：股票投资收益	6.4.7.14	4,937.01	-578,034.63
基金投资收益		-	-
债券投资收益	6.4.7.15	-	-
资产支持证券投资收益	6.4.7.16	-	-
贵金属投资收益	6.4.7.17	-	-
衍生工具收益	6.4.7.18	-	-

股利收益	6.4.7.19	432,442.66	341,337.66
以摊余成本计量的金融资产终止确认产生的收益		-	-
其他投资收益		-	-
3.公允价值变动收益（损失以“-”号填列）	6.4.7.20	-2,970,728.30	2,266,438.11
4.汇兑收益（损失以“-”号填列）		-	-
5.其他收入（损失以“-”号填列）	6.4.7.21	121.58	475.85
<b>减：二、营业总支出</b>		270,236.26	475,658.72
1. 管理人报酬	6.4.10.2.1	184,295.22	346,114.99
其中：暂估管理人报酬（若有）		-	-
2. 托管费	6.4.10.2.2	30,715.80	57,685.82
3. 销售服务费	6.4.10.2.3	4,810.76	6,621.17
4. 投资顾问费		-	-
5. 利息支出		-	-
其中：卖出回购金融资产支出		-	-
6. 信用减值损失	6.4.7.22	-	-
7. 税金及附加		-	-
8. 其他费用	6.4.7.23	50,414.48	65,236.74
<b>三、利润总额（亏损总额以“-”号填列）</b>		-2,797,406.08	1,562,828.16
减：所得税费用		-	-
<b>四、净利润（净亏损以“-”号填列）</b>		-2,797,406.08	1,562,828.16
<b>五、其他综合收益的税后净额</b>		-	-
<b>六、综合收益总额</b>		-2,797,406.08	1,562,828.16

### 6.3 净资产变动表

会计主体：九泰久福量化股票型证券投资基金

本报告期：2024年1月1日至2024年6月30日

单位：人民币元

项目	本期			
	2024年1月1日至2024年6月30日			
	实收基金	其他综合收益	未分配利润	净资产合计
一、上期期末	51,337,883.78	-	-17,482,519.42	33,855,364.36

净资产				
加：会计政策变更	-	-	-	-
前期差错更正	-	-	-	-
其他	-	-	-	-
二、本期期初净资产	51,337,883.78	-	-17,482,519.42	33,855,364.36
三、本期增减变动额（减少以“-”号填列）	-5,322,804.44	-	-678,425.39	-6,001,229.83
（一）、综合收益总额	-	-	-2,797,406.08	-2,797,406.08
（二）、本期基金份额交易产生的净资产变动数（净资产减少以“-”号填列）	-5,322,804.44	-	2,118,980.69	-3,203,823.75
其中：1.基金申购款	107,048.19	-	-38,902.47	68,145.72
2.基金赎回款	-5,429,852.63	-	2,157,883.16	-3,271,969.47
（三）、本期向基金份额持有人分配利润产生的净资产变动（净资产减	-	-	-	-

少以“-”号填列)				
(四)、其他综合收益结转留存收益	-	-	-	-
四、本期期末净资产	46,015,079.34	-	-18,160,944.81	27,854,134.53
项目	上年度可比期间 2023 年 1 月 1 日至 2023 年 6 月 30 日			
	实收基金	其他综合收益	未分配利润	净资产合计
一、上期期末净资产	63,465,368.49	-	-16,486,764.63	46,978,603.86
加：会计政策变更	-	-	-	-
前期差错更正	-	-	-	-
其他	-	-	-	-
二、本期期初净资产	63,465,368.49	-	-16,486,764.63	46,978,603.86
三、本期增减变动额（减少以“-”号填列）	-5,433,643.23	-	2,874,441.45	-2,559,201.78
(一)、综合收益总额	-	-	1,562,828.16	1,562,828.16
(二)、本期基金份额交易产生的净资产变动数	-5,433,643.23	-	1,311,613.29	-4,122,029.94

（净资产减少以“-”号填列）				
其中：1.基金申购款	192,012.39	-	-44,789.46	147,222.93
2.基金赎回款	-5,625,655.62	-	1,356,402.75	-4,269,252.87
（三）、本期向基金份额持有人分配利润产生的净资产变动（净资产减少以“-”号填列）	-	-	-	-
（四）、其他综合收益结转留存收益	-	-	-	-
四、本期期末净资产	58,031,725.26	-	-13,612,323.18	44,419,402.08

报表附注为财务报表的组成部分。

本报告 6.1 至 6.4 财务报表由下列负责人签署：

\_\_\_\_\_  
徐进

\_\_\_\_\_  
谢海波

\_\_\_\_\_  
钟亮

基金管理人负责人

主管会计工作负责人

会计机构负责人

## 6.4 报表附注

### 6.4.1 基金基本情况

九泰久福量化股票型证券投资基金(以下简称“本基金”)系经中国证券监督管理委员会(以下简称“中国证监会”)证监许可[2020]第 1848 号文准予募集注册并公开发行,由基金管理人九泰基金管理有限公司依照《中华人民共和国证券投资基金法》及有关规定和《九泰久福量化股票型证券投资基金基金合同》(以下简称“基金合同”)发起,于 2021 年 1 月 4 日起至 2021 年 1 月

15 日止向社会公开募集。在投资者认购、申购基金时收取认购、申购费用的，称为 A 类基金份额；不收取认购、申购费用，而是从本类别基金资产中计提销售服务费的，称为 C 类基金份额。本基金 A 类基金份额、C 类基金份额单独设置基金代码，分别计算和公告基金份额净值和基金份额累计净值。本基金为契约型开放式证券投资基金，存续期限为不定期。募集期间净认购资金总额为人民币 264,914,676.07 元（其中，A 类基金份额净认购金额为人民币 244,149,307.49 元，折合 244,149,307.49 份基金份额；C 类基金份额净认购金额为人民币 20,765,368.58 元，折合 20,765,368.58 份基金份额），在募集期间产生的利息为人民币 74,407.24 元（其中，A 类基金份额产生的利息为人民币 69,528.08 元，C 类基金份额产生的利息为人民币 4,879.16 元），以上实收基金（本息）合计为人民币 264,989,083.31 元，折合 264,989,083.31 份基金份额。上述募集资金已经北京兴华会计师事务所（特殊普通合伙）验证，并出具了编号为[2021]京会兴验字第 69000001 号验资报告。经向中国证监会备案，基金合同于 2021 年 1 月 20 日正式生效。本基金的基金管理人为九泰基金管理有限公司，基金托管人为兴业银行股份有限公司。

根据《中华人民共和国证券投资基金法》、基金合同及《九泰久福量化股票型证券投资基金招募说明书》的有关规定，本基金的投资范围包括国内依法发行上市交易的股票（包含主板、中小板、创业板股票及其他中国证监会核准或注册发行的股票）、债券（含国债、金融债、地方政府债、企业债、公司债、央行票据、中期票据、短期融资券、超短期融资券、次级债、可转换债券（含分离交易可转债）、可交换债券及其他中国证监会允许投资的债券）、资产支持证券、债券回购、银行存款、同业存单、货币市场工具、国债期货、股指期货以及法律法规或中国证监会允许基金投资的其他金融工具（但须符合中国证监会相关规定）。本基金的业绩比较基准为：中证 500 指数收益率 $\times$ 95%+商业银行活期存款利率（税后） $\times$ 5%。

#### 6.4.2 会计报表的编制基础

本财务报表系按照财政部颁布的《企业会计准则—基本准则》以及其后颁布及修订的具体会计准则、应用指南、解释以及《资产管理产品相关会计处理规定》和其他相关规定（统称“企业会计准则”）、中国证监会发布的关于基金行业实务操作的有关规定编制，同时在具体会计核算和信息披露方面也参考了中国证券投资基金业协会发布的若干基金行业实务操作。

根据《公开募集证券投资基金运作管理办法》的相关规定，开放式基金在基金合同生效后，连续 60 个工作日出现基金份额持有人数量不满 200 人或者基金资产净值低于 5,000 万元情形的，基金管理人应当向中国证监会报告并提出解决方案。本基金出现超过连续 60 个工作日（2023 年 2 月 10 日-2024 年 6 月 30 日）基金资产净值低于 5,000 万元的情形，本基金的基金管理人已向监管机构报告并提出解决方案，并未计划与其他基金合并或者终止基金合同等，故本财务报表以持续

经营为编制基础。

#### 6.4.3 遵循企业会计准则及其他有关规定的声明

本基金财务报表的编制符合企业会计准则和中国证监会发布的关于基金行业实务操作的有关规定的要求，真实、完整地反映了本基金 2024 年 6 月 30 日的财务状况以及 2024 年 1 月 1 日至 2024 年 6 月 30 日止期间的经营成果和基金净值变动情况。

#### 6.4.4 本报告期所采用的会计政策、会计估计与最近一期年度报告相一致的说明

本基金本报告期所采用的会计政策、会计估计与最近一期年度报告所采用的会计政策、会计估计相一致。

#### 6.4.5 会计政策和会计估计变更以及差错更正的说明

本基金无需说明的重大会计差错更正。

#### 6.4.6 税项

据财政部、国家税务总局财税[2008]1号《财政部、国家税务总局关于企业所得税若干优惠政策的通知》、2008年9月18日《上海、深圳证券交易所关于做好证券交易印花税征收方式调整工作的通知》、财税[2012]85号《关于实施上市公司股息红利差别化个人所得税政策有关问题的通知》、财政部、税务总局、证监会公告2019年第78号《关于继续实施全国中小企业股份转让系统挂牌公司股息红利差别化个人所得税政策的公告》、财税[2015]101号《关于上市公司股息红利差别化个人所得税政策有关问题的通知》、财税[2016]36号《关于全面推开营业税改征增值税试点的通知》、财税[2016]46号《关于进一步明确全面推开营改增试点金融业有关政策的通知》、财税[2016]140号《关于明确金融房地产开发教育辅助服务等增值税政策的通知》、财税[2017]2号《关于资管产品增值税政策有关问题的补充通知》、财税[2017]56号《关于资管产品增值税有关问题的通知》、财税[2017]90号《关于租入固定资产进项税额抵扣等增值税政策的通知》、财税[2023]39号《关于减半征收证券交易印花税的公告》及其他相关税务法规和实务操作，主要税项列示如下：

(1) 证券投资基金(封闭式证券投资基金,开放式证券投资基金)管理人运用基金买卖股票、债券免征增值税;2018年1月1日起,公开募集证券投资基金运营过程中发生的资管产品运营业务,以基金管理人为增值税纳税人,暂适用简易计税方法,按照3%的征收率缴纳增值税。

(2) 对证券投资基金从证券市场中取得的收入,包括买卖股票、债券的差价收入,股权的股息、红利收入,债券的利息收入及其他收入,暂不缴纳企业所得税。

(3) 对基金取得的股票股息、红利收入,由上市公司代扣代缴个人所得税;从公开发行和转让市场取得的上市公司股票,持股期限在1个月以内(含1个月)的,其股息红利所得全额计入应纳

税所得额；持股期限在 1 个月以上至 1 年(含 1 年)的，暂减按 50%计入应纳税所得额；持股期限超过 1 年的，股息红利所得暂免征收个人所得税。上述所得统一适用 20%的税率计征个人所得税。

(4)对于基金从事 A 股买卖，出让方按 0.10%的税率缴纳证券(股票)交易印花税，受让方不再缴纳印花税；自 2023 年 8 月 28 日起，出让方减按 0.05%的税率缴纳证券(股票)交易印花税。

(5)本基金的城市维护建设税、教育费附加和地方教育附加等税费按照实际缴纳增值税额的适用比例计算缴纳。

## 6.4.7 重要财务报表项目的说明

### 6.4.7.1 货币资金

单位：人民币元

项目	本期末 2024 年 6 月 30 日
活期存款	1,140,064.78
等于：本金	1,139,953.67
加：应计利息	111.11
减：坏账准备	-
定期存款	-
等于：本金	-
加：应计利息	-
减：坏账准备	-
其中：存款期限 1 个月以内	-
存款期限 1-3 个月	-
存款期限 3 个月以上	-
其他存款	1,023,329.76
等于：本金	1,023,188.52
加：应计利息	141.24
减：坏账准备	-
合计	2,163,394.54

注：其他存款为存放在证券经纪商基金专用证券账户的证券交易结算资金。

### 6.4.7.2 交易性金融资产

单位：人民币元

项目	本期末 2024 年 6 月 30 日			
	成本	应计利息	公允价值	公允价值变动
股票	28,320,702.52	-	26,009,511.33	-2,311,191.19



贵金属					
投资-金		-	-	-	-
交所黄					
金合约					
债券	交易所市场	-	-	-	-
	银行间市场	-	-	-	-
	合计	-	-	-	-
资产支持证券	-	-	-	-	
基金	-	-	-	-	
其他	-	-	-	-	
合计	28,320,702.52	-	26,009,511.33	-2,311,191.19	

#### 6.4.7.3 衍生金融资产/负债

本基金本报告期末未持有衍生金融资产/负债。

#### 6.4.7.4 买入返售金融资产

本基金本报告期末未持有买入返售金融资产。

#### 6.4.7.5 债权投资

无。

**6.4.7.6 其他债权投资**

无。

**6.4.7.7 其他权益工具投资**

无。

**6.4.7.8 其他资产**

本基金本报告期末未持有其他资产。

**6.4.7.9 其他负债**

单位：人民币元

项目	本期末 2024年6月30日
应付券商交易单元保证金	-
应付赎回费	0.02
应付证券出借违约金	-
应付交易费用	-
其中：交易所市场	-
银行间市场	-
应付利息	-
其他	5,666.10
预提费用	99,726.04
合计	105,392.16

注：其他为已收到但未确认的股票分红款。

**6.4.7.10 实收基金**

金额单位：人民币元

九泰久福量化 A		
项目	本期 2024年1月1日至2024年6月30日	
	基金份额（份）	账面金额
上年度末	48,250,600.75	48,250,600.75
本期申购	67,328.07	67,328.07
本期赎回(以"- "号填列)	-5,386,384.38	-5,386,384.38
- 基金拆分/份额折算前	-	-
基金拆分/份额折算变动份额	-	-
本期申购	-	-
本期赎回(以"- "号填列)	-	-
本期末	42,931,544.44	42,931,544.44

金额单位：人民币元

九泰久福量化 C		
项目	本期 2024 年 1 月 1 日至 2024 年 6 月 30 日	
	基金份额（份）	账面金额
上年度末	3,087,283.03	3,087,283.03
本期申购	39,720.12	39,720.12
本期赎回(以“-”号填列)	-43,468.25	-43,468.25
- 基金拆分/份额折算前	-	-
基金拆分/份额折算变动份额	-	-
本期申购	-	-
本期赎回(以“-”号填列)	-	-
本期末	3,083,534.90	3,083,534.90

#### 6.4.7.11 其他综合收益

无。

#### 6.4.7.12 未分配利润

单位：人民币元

九泰久福量化 A			
项目	已实现部分	未实现部分	未分配利润合计
上年度末	-15,359,384.21	-1,043,621.54	-16,403,005.75
加：会计政策变更 (若有)	-	-	-
前期差错更正 (若有)	-	-	-
其他(若有)	-	-	-
本期期初	-15,359,384.21	-1,043,621.54	-16,403,005.75
本期利润	161,683.13	-2,790,170.47	-2,628,487.34
本期基金份额交易 产生的变动数	1,774,907.68	342,541.96	2,117,449.64
其中：基金申购款	-22,511.86	-2,085.46	-24,597.32
基金赎回款	1,797,419.54	344,627.42	2,142,046.96
本期已分配利润	-	-	-
本期末	-13,422,793.40	-3,491,250.05	-16,914,043.45

单位：人民币元

九泰久福量化 C			
项目	已实现部分	未实现部分	未分配利润合计
上年度末	-1,012,668.90	-66,844.77	-1,079,513.67
加：会计政策变更 (若有)	-	-	-
前期差错更正 (若有)	-	-	-
其他(若有)	-	-	-
本期期初	-1,012,668.90	-66,844.77	-1,079,513.67
本期利润	11,639.09	-180,557.83	-168,918.74
本期基金份额交易 产生的变动数	1,810.53	-279.48	1,531.05
其中：基金申购款	-13,531.87	-773.28	-14,305.15
基金赎回款	15,342.40	493.80	15,836.20
本期已分配利润	-	-	-
本期末	-999,219.28	-247,682.08	-1,246,901.36

#### 6.4.7.13 存款利息收入

单位：人民币元

项目	本期
	2024年1月1日至2024年6月30日
活期存款利息收入	1,663.82
定期存款利息收入	-
其他存款利息收入	4,387.95
结算备付金利息收入	5.46
其他	-
合计	6,057.23

#### 6.4.7.14 股票投资收益

##### 6.4.7.14.1 股票投资收益——买卖股票差价收入

单位：人民币元

项目	本期
	2024年1月1日至2024年6月30日
卖出股票成交总额	169,987,628.34
减：卖出股票成本总额	169,698,721.60
减：交易费用	283,969.73

买卖股票差价收入	4,937.01
----------	----------

#### 6.4.7.15 债券投资收益

本基金本报告期无债券投资收益。

#### 6.4.7.16 资产支持证券投资收益

无。

#### 6.4.7.17 贵金属投资收益

无。

#### 6.4.7.18 衍生工具收益

本基金本报告期无衍生工具收益。

#### 6.4.7.19 股利收益

单位：人民币元

项目	本期 2024年1月1日至2024年6月30日
股票投资产生的股利收益	432,442.66
其中：证券出借权益补偿收入	-
基金投资产生的股利收益	-
合计	432,442.66

#### 6.4.7.20 公允价值变动收益

单位：人民币元

项目名称	本期 2024年1月1日至2024年6月30日
1. 交易性金融资产	-2,970,728.30
——股票投资	-2,970,728.30
——债券投资	-
——资产支持证券投资	-
——贵金属投资	-
——其他	-
2. 衍生工具	-
——权证投资	-
3. 其他	-
减：应税金融商品公允价值变动产生的预估 增值税	-

合计	-2,970,728.30
----	---------------

#### 6.4.7.21 其他收入

单位：人民币元

项目	本期 2024年1月1日至2024年6月30日
基金赎回费收入	121.58
合计	121.58

#### 6.4.7.22 信用减值损失

无。

#### 6.4.7.23 其他费用

单位：人民币元

项目	本期 2024年1月1日至2024年6月30日
审计费用	24,863.02
信息披露费	24,863.02
证券出借违约金	-
银行汇划费	688.44
合计	50,414.48

### 6.4.8 或有事项、资产负债表日后事项的说明

#### 6.4.8.1 或有事项

截至资产负债表日，本基金无需要说明的重大或有事项。

#### 6.4.8.2 资产负债表日后事项

截至本财务报告批准报出日，本基金无需要说明的资产负债表日后事项。

### 6.4.9 关联方关系

#### 6.4.9.1 本报告期存在控制关系或其他重大利害关系的关联方发生变化的情况

本报告期存在控制关系或其他重大利害关系的关联方未发生变化。

#### 6.4.9.2 本报告期与基金发生关联交易的各关联方

关联方名称	与本基金的关系
九泰基金管理有限公司	基金管理人、注册登记机构、基金销售机构

兴业银行股份有限公司	基金托管人
------------	-------

#### 6.4.10 本报告期及上年度可比期间的关联方交易

以下关联交易均在正常业务范围内按一般商业条款订立。

##### 6.4.10.1 通过关联方交易单元进行的交易

本基金本报告期及上年度可比期间均未通过关联方交易单元进行交易。

##### 6.4.10.2 关联方报酬

###### 6.4.10.2.1 基金管理费

单位：人民币元

项目	本期	上年度可比期间
	2024 年 1 月 1 日至 2024 年 6 月 30 日	2023 年 1 月 1 日至 2023 年 6 月 30 日
当期发生的基金应支付的管理费	184,295.22	346,114.99
其中：支付销售机构的客户维护费	38,184.88	71,553.50
应支付基金管理人的净管理费	146,110.34	274,561.49

注：基金的管理费按前一日基金资产净值的 1.20% 年费率计提。管理费的计算方法如下：

$$H = E \times 1.20\% \div \text{当年天数}$$

H 为每日应计提的基金管理费

E 为前一日的基金资产净值

基金管理费每日计提，逐日累计至每月月末，按月支付。由基金管理人于次月首日起 3 个工作日内向基金托管人发送基金管理费划款指令，由基金托管人复核后从基金财产中一次性支付给基金管理人，若遇法定节假日、休息日或不可抗力致使无法按时支付的，顺延至法定节假日、休息日结束之日起 2 个工作日内或不可抗力情形消除之日起 2 个工作日内支付。

###### 6.4.10.2.2 基金托管费

单位：人民币元

项目	本期	上年度可比期间
	2024 年 1 月 1 日至 2024 年 6 月 30 日	2023 年 1 月 1 日至 2023 年 6 月 30 日
当期发生的基金应支付的托管费	30,715.80	57,685.82

注：基金的托管费按前一日基金资产净值的 0.20% 的年费率计提。托管费的计算方法如下：

$$H = E \times 0.20\% \div \text{当年天数}$$

H 为每日应计提的基金托管费

E 为前一日的基金资产净值

基金托管费每日计提，逐日累计至每月月末，按月支付。由基金管理人于次月首日起 3 个工作日内向基金托管人发送基金托管费划款指令，基金托管人复核后从基金财产中一次性支取，若遇法定节假日、休息日或不可抗力致使无法按时支付的，顺延至法定节假日、休息日结束之日起 2 个工作日内或不可抗力情形消除之日起 2 个工作日内支付。

#### 6.4.10.2.3 销售服务费

单位：人民币元

获得销售服务费的各关联方名称	本期 2024 年 1 月 1 日至 2024 年 6 月 30 日 当期发生的基金应支付的销售服务费		
	九泰久福量化 A	九泰久福量化 C	合计
	九泰基金管理有限公司	-	1.61
合计	-	1.61	1.61
获得销售服务费的各关联方名称	上年度可比期间 2023 年 1 月 1 日至 2023 年 6 月 30 日 当期发生的基金应支付的销售服务费		
	九泰久福量化 A	九泰久福量化 C	合计
	九泰基金管理有限公司	-	0.18
合计	-	0.18	0.18

注：基金 A 类基金份额不收取销售服务费，本基金 C 类基金份额的销售服务费按前一日 C 类基金份额的基金资产净值的 0.50% 年费率计提。计算方法如下：

$$H = E \times 0.50\% \div \text{当年天数}$$

H 为 C 类基金份额每日应计提的销售服务费

E 为 C 类基金份额前一日基金资产净值

销售服务费每日计提，逐日累计至每月月末，按月支付。由基金管理人与基金托管人核对一致后，基金托管人于次月首日起 3 个工作日内从基金财产中一次性支付给本基金登记机构，并由登记机构代为支付给 C 类基金份额销售机构。若遇法定节假日、休息日或不可抗力致使无法按时支付的，顺延至法定节假日、休息日结束之日起 2 个工作日或不可抗力情形消除之日起 2 个工作日内支付。



**6.4.10.3 与关联方进行银行间同业市场的债券(含回购)交易**

本基金本报告期及上年度可比期间均未与关联方进行银行间同业市场的债券(含回购)交易。

**6.4.10.4 报告期内转融通证券出借业务发生重大关联交易事项的说明****6.4.10.4.1 与关联方通过约定申报方式进行的适用固定期限费率的证券出借业务的情况**

本基金本报告期及上年度可比期间均未发生与关联方通过约定申报方式进行的适用固定期限费率的证券出借业务的情况。

**6.4.10.4.2 与关联方通过约定申报方式进行的适用市场化期限费率的证券出借业务的情况**

本基金本报告期及上年度可比期间均未发生与关联方通过约定申报方式进行的适用市场化期限费率的证券出借业务的情况。

**6.4.10.5 各关联方投资本基金的情况****6.4.10.5.1 报告期内基金管理人运用固有资金投资本基金的情况**

本基金本报告期无基金管理人运用固有资金投资本基金的情况。

**6.4.10.5.2 报告期末除基金管理人之外的其他关联方投资本基金的情况**

本基金本报告期末及上年度末均无除基金管理人之外的其他关联方投资本基金的情况。

**6.4.10.6 由关联方保管的银行存款余额及当期产生的利息收入**

单位：人民币元

关联方名称	本期 2024年1月1日至2024年6月30日		上年度可比期间 2023年1月1日至2023年6月30日	
	期末余额	当期利息收入	期末余额	当期利息收入
兴业银行股份有限公司	1,140,064.78	1,663.82	807,712.20	2,321.30

注：本基金的上述银行存款由基金托管人兴业银行股份有限公司保管，按银行同业利率或约定利率计息。

**6.4.10.7 本基金在承销期内参与关联方承销证券的情况**

本基金本报告期及上年度可比期间均无在承销期内参与关联方承销证券的情况。

**6.4.10.8 其他关联交易事项的说明**

本基金本报告期及上年度可比期间均无需说明的其他关联交易事项。

### 6.4.11 利润分配情况

本基金本报告期内未进行利润分配。

### 6.4.12 期末（2024 年 6 月 30 日）本基金持有的流通受限证券

#### 6.4.12.1 因认购新发/增发证券而于期末持有的流通受限证券

本基金本报告期末无因认购新发/增发证券而持有的流通受限证券。

#### 6.4.12.2 期末持有的暂时停牌等流通受限股票

本基金本报告期末未持有暂时停牌等流通受限股票。

#### 6.4.12.3 期末债券正回购交易中作为抵押的债券

本基金本报告期末未持有债券正回购交易中作为抵押的债券。

#### 6.4.12.4 期末参与转融通证券出借业务的证券

本基金本报告期末未持有参与转融通证券出借业务的证券。

### 6.4.13 金融工具风险及管理

#### 6.4.13.1 风险管理政策和组织架构

本基金在日常经营活动中面临的的风险主要包括信用风险、流动性风险及市场风险。本基金的基金管理人从事风险管理的主要目标是在严格控制投资风险的前提下，力争为投资者获取超越业绩比较基准的投资回报。

本基金的基金管理人建立了董事会及风险控制委员会、总经理、风险管理委员会、督察长、监察稽核部、风险管理部以及相关业务部门构成的风险管理架构体系。董事会负责审定重大风险管理战略、风险政策和风险控制制度。董事会下设风险控制委员会，风险控制委员会负责对公司经营管理与资产组合运作的风险控制及合法合规性进行审议、监督和检查；总经理负责公司日常经营管理中的风险控制工作。总经理下设风险管理委员会，负责审议公司风险管理和控制政策、程序的制定、风险限额的设定等，重点是公司的合规控制和投资的风险控制；在业务操作层面的风险控制职责主要由监察稽核部和风险管理部具体负责和督促协调，并与各部门合作完成公司及基金运作风险控制以及进行投资风险分析与绩效评估。

本基金的基金管理人对于金融工具的风险管理方法主要是通过定性分析和定量分析的方法去估测各种风险产生的可能损失。从定性分析的角度出发，判断风险损失的严重程度和出现同类风险损失的频度。而从定量分析的角度出发，根据本基金的投资目标，结合基金资产所运用金融工具特征通过特定的风险量化指标、模型，日常的量化报告，确定风险损失的限度和相应置信程度，

及时可靠地对各种风险进行监督、检查和评估，并通过相应决策，将风险控制在可承受的范围内。

#### **6.4.13.2 信用风险**

信用风险是指基金在交易过程中因交易对手未履行合约责任，或者基金所投资证券之发行人出现违约、拒绝支付到期本息等情况，导致基金资产损失和收益变化的风险。

本基金的基金管理人在交易前对交易对手的资信状况进行了充分的评估。本基金的活期银行存款存放在本基金的托管人在商业银行开立的托管账户，投资其他银行存款由基金管理人根据投资制度审慎选择存款银行，与银行存款相关的信用风险不重大。本基金在交易所进行的交易主要以中国证券登记结算有限责任公司为交易对手完成证券交收和款项清算，违约风险很小；在银行间同业市场进行交易前均对交易对手进行信用评估并对证券交割方式进行限制以控制相应的信用风险。

本基金的基金管理人建立了信用风险管理流程，通过对投资品种信用等级评估来控制证券发行人的信用风险，且通过分散化投资以分散信用风险。

##### **6.4.13.2.1 按短期信用评级列示的债券投资**

于本报告期末及上年度末，本基金未持有短期信用评级的债券（不含国债、政策性金融债、央行票据和同业存单）。

##### **6.4.13.2.2 按短期信用评级列示的资产支持证券投资**

于本报告期末及上年度末，本基金未持有短期信用评级的资产支持证券。

##### **6.4.13.2.3 按短期信用评级列示的同业存单投资**

于本报告期末及上年度末，本基金未持有短期信用评级的同业存单。

##### **6.4.13.2.4 按长期信用评级列示的债券投资**

于本报告期末及上年度末，本基金未持有长期信用评级的债券（不含国债、政策性金融债、央行票据和同业存单）。

##### **6.4.13.2.5 按长期信用评级列示的资产支持证券投资**

于本报告期末及上年度末，本基金未持有长期信用评级的资产支持证券。

##### **6.4.13.2.6 按长期信用评级列示的同业存单投资**

于本报告期末及上年度末，本基金未持有长期信用评级的同业存单。

### 6.4.13.3 流动性风险

#### 6.4.13.3.1 金融资产和金融负债的到期期限分析

无。

#### 6.4.13.3.2 报告期内本基金组合资产的流动性风险分析

流动性风险是指基金在履行与金融负债有关的义务时遇到资金短缺的风险。本基金的流动性风险一方面来自于基金份额持有人可随时要求赎回其持有的基金份额，另一方面来自于投资品种所处的交易市场不活跃而带来的变现困难或因投资集中而无法在市场出现剧烈波动的情况下以合理的价格变现。

针对兑付赎回资金的流动性风险，本基金的基金管理人每日对本基金的申购赎回情况进行严密监控并预测流动性需求，保持基金投资组合中的可用现金头寸与之相匹配。本基金的基金管理人在基金合同中设计了巨额赎回条款，约定在非常情况下赎回申请的处理方式，控制因开放申购赎回模式带来的流动性风险，有效保障基金持有人利益。

针对投资品种变现的流动性风险，本基金的基金管理人通过独立的风险管理部门设定流动性比例要求，对流动性指标进行持续的监测和分析，包括组合持仓集中度指标、组合在短时间内变现能力的综合指标等。本基金投资于一家公司发行的证券市值不超过基金资产净值的 10%，且本基金与由本基金的基金管理人管理的其他基金共同持有一家发行的证券不得超过该证券的 10%，本基金管理人管理的全部开放式基金持有一家上市公司发行的可流通股票，不得超过该上市公司可流通股票的 15%，本基金管理人管理的全部投资组合持有一家上市公司发行的可流通股票，不得超过该上市公司可流通股票的 30%。本基金所持大部分证券在证券交易所上市，其余亦可在银行间同业市场交易，因此除附注 6.4.12 中列示的部分基金资产流通暂时受限制不能自由转让的情况外，其余均能以合理价格适时变现。此外，本基金可通过卖出回购金融资产方式借入短期资金应对流动性需求，其上限一般不超过基金持有的债券投资的公允价值。

综上所述，本基金在本报告期内流动性良好，无重大流动性风险。

### 6.4.13.4 市场风险

市场风险是指基金所持金融工具的公允价值或未来现金流量因所处市场各类价格因素的变动而发生波动的风险，包括利率风险、外汇风险和其他价格风险。

#### 6.4.13.4.1 利率风险

利率风险是指金融工具的公允价值或现金流量受市场利率变动而发生波动的风险。利率敏感性金融工具均面临由于市场利率上升而导致公允价值下降的风险，其中浮动利率类金融工具还面

临每个付息期间结束根据市场利率重新定价时对于未来现金流影响的风险。

本基金的基金管理人定期对本基金面临的利率敏感性缺口进行监控，并通过调整投资组合的久期等方法对上述利率风险进行管理。

#### 6.4.13.4.1.1 利率风险敞口

单位：人民币元

本期末 2024年6月30 日	1个月以内	1-3个月	3个月-1 年	1-5年	5年以上	不计息	合计
资产							
货币资金	2,163,394.54	-	-	-	-	-	2,163,394.54
结算备付金	1,122.56	-	-	-	-	-	1,122.56
交易性金融资产	-	-	-	-	-	-26,009,511.33	26,009,511.33
应收申购款	-	-	-	-	-	99.88	99.88
资产总计	2,164,517.10	-	-	-	-	-26,009,611.21	28,174,128.31
负债							
应付赎回款	-	-	-	-	-	180,508.58	180,508.58
应付管理人报酬	-	-	-	-	-	28,560.99	28,560.99
应付托管费	-	-	-	-	-	4,760.17	4,760.17
应付销售服务费	-	-	-	-	-	771.88	771.88
其他负债	-	-	-	-	-	105,392.16	105,392.16
负债总计	-	-	-	-	-	319,993.78	319,993.78
利率敏感度缺口	2,164,517.10	-	-	-	-	-25,689,617.43	27,854,134.53
上年度末 2023年12月31 日	1个月以内	1-3个月	3个月-1 年	1-5年	5年以上	不计息	合计
资产							
货币资金	2,287,743.44	-	-	-	-	-	2,287,743.44
结算备付金	1,117.10	-	-	-	-	-	1,117.10
交易性金融资产	-	-	-	-	-	-31,714,027.86	31,714,027.86
应收申购款	-	-	-	-	-	39.86	39.86
资产总计	2,288,860.54	-	-	-	-	-31,714,067.72	34,002,928.26
负债							
应付赎回款	-	-	-	-	-	6,665.23	6,665.23
应付管理人报酬	-	-	-	-	-	34,335.91	34,335.91
应付托管费	-	-	-	-	-	5,722.66	5,722.66
应付销售服务费	-	-	-	-	-	840.10	840.10
其他负债	-	-	-	-	-	100,000.00	100,000.00
负债总计	-	-	-	-	-	147,563.90	147,563.90
利率敏感度缺口	2,288,860.54	-	-	-	-	-31,566,503.82	33,855,364.36

注：上表按照合约规定的利率重新定价日或到期日孰早者对金融资产和金融负债的期限予以分类。

#### 6.4.13.4.1.2 利率风险的敏感性分析

本基金于报告期末及上年末未持有交易性债券，因此市场利率的变动对于本基金资产净值无重大影响。

#### 6.4.13.4.2 外汇风险

外汇风险是指金融工具的公允价值或未来现金流量因外汇汇率变动而发生波动的风险。本基金的所有资产及负债以人民币计价，因此无重大外汇风险。

#### 6.4.13.4.3 其他价格风险

其他价格风险是指基金所持金融工具的公允价值或未来现金流量因除市场利率和外汇汇率以外的市场价格因素变动而发生波动的风险。本基金主要投资于证券交易所上市或银行间同业市场交易的股票和债券，所面临的其他价格风险来源于单个证券发行主体自身经营情况或特殊事项的影响，也可能来源于证券市场整体波动的影响。

本基金通过投资组合的分散化降低市场价格风险。此外，本基金管理人对本基金所持有的证券价格实施监控，定期运用多种定量方法进行风险度量和分析，以对风险进行跟踪和控制。

##### 6.4.13.4.3.1 其他价格风险敞口

金额单位：人民币元

项目	本期末 2024年6月30日		上年度末 2023年12月31日	
	公允价值	占基金 资产净 值比例 (%)	公允价值	占基金资 产净值比 例 (%)
交易性金融资产-股票投资	26,009,511.33	93.38	31,714,027.86	93.68
交易性金融资产-基金投资	-	-	-	-
交易性金融资产-债券投资	-	-	-	-
交易性金融资产-贵金属投资	-	-	-	-
衍生金融资产-权证投资	-	-	-	-
其他	-	-	-	-
合计	26,009,511.33	93.38	31,714,027.86	93.68

##### 6.4.13.4.3.2 其他价格风险的敏感性分析

假设	除沪深 300 指数以外的其他市场变量保持不变	
分析	相关风险变量的变动	对资产负债表日基金资产净值的影响金额（单位：人民币元）

		本期末（2024年6月30日）	上年度末（2023年12月31日）
	1、沪深300指数上涨5%	2,009,221.78	1,300,688.35
	2、沪深300指数下跌5%	-2,009,221.78	-1,300,688.35

#### 6.4.13.4.4 采用风险价值法管理风险

无。

#### 6.4.14 公允价值

##### 6.4.14.1 金融工具公允价值计量的方法

公允价值计量基于公允价值的输入值的可观察程度以及该等输入值对公允价值计量整体的重要性，被划分为三个层次：

第一层次输入值是在计量日能够取得的相同资产或负债在活跃市场上未经调整的报价；

第二层次输入值是除第一层次输入值外相关资产或负债直接或间接可观察的输入值；

第三层次输入值是相关资产或负债的不可观察输入值。

##### 6.4.14.2 持续的以公允价值计量的金融工具

###### 6.4.14.2.1 各层次金融工具的公允价值

单位：人民币元

公允价值计量结果所属的层次	本期末 2024年6月30日	上年度末 2023年12月31日
第一层次	26,009,511.33	31,714,027.86
第二层次	-	-
第三层次	-	-
合计	26,009,511.33	31,714,027.86

###### 6.4.14.2.2 公允价值所属层次间的重大变动

对于证券交易所上市的证券，若出现重大事项停牌、交易不活跃、或属于非公开发行等情况，本基金分别于停牌日至交易恢复活跃日期间、交易不活跃期间及限售期间将相关证券的公允价值列入第二层次或第三层次，上述事项解除时将相关证券的公允价值列入第一层次。

#### **6.4.14.3 非持续的以公允价值计量的金融工具的说明**

本基金本报告期末及上年度末均未持有非持续的以公允价值计量的金融工具。

#### **6.4.14.4 不以公允价值计量的金融工具的相关说明**

本基金持有的不以公允价值计量的金融工具为以摊余成本计量的金融资产和金融负债，这些金融工具因其剩余期限较短，所以其账面价值与公允价值相若。

#### **6.4.15 有助于理解和分析会计报表需要说明的其他事项**

无。



## § 7 投资组合报告

### 7.1 期末基金资产组合情况

金额单位：人民币元

序号	项目	金额	占基金总资产的比例 (%)
1	权益投资	26,009,511.33	92.32
	其中：股票	26,009,511.33	92.32
2	基金投资	-	-
3	固定收益投资	-	-
	其中：债券	-	-
	资产支持证券	-	-
4	贵金属投资	-	-
5	金融衍生品投资	-	-
6	买入返售金融资产	-	-
	其中：买断式回购的买入返售金融资产	-	-
7	银行存款和结算备付金合计	2,164,517.10	7.68
8	其他各项资产	99.88	0.00
9	合计	28,174,128.31	100.00

注：银行存款中包含存放在证券经纪商基金专用证券账户的证券交易结算资金。

### 7.2 报告期末按行业分类的股票投资组合

#### 7.2.1 报告期末按行业分类的境内股票投资组合

金额单位：人民币元

代码	行业类别	公允价值（元）	占基金资产净值比例 (%)
A	农、林、牧、渔业	-	-
B	采矿业	386,485.00	1.39
C	制造业	20,010,901.73	71.84
D	电力、热力、燃气及水生产和供应业	239,242.00	0.86
E	建筑业	473,116.00	1.70
F	批发和零售业	1,367,409.40	4.91
G	交通运输、仓储和邮政业	741,896.00	2.66
H	住宿和餐饮业	-	-
I	信息传输、软件和信息技术服务业	1,843,911.20	6.62
J	金融业	244,200.00	0.88
K	房地产业	117,216.00	0.42
L	租赁和商务服务业	-	-
M	科学研究和技术服务业	-	-

N	水利、环境和公共设施管理业	119,892.00	0.43
O	居民服务、修理和其他服务业	-	-
P	教育	212,026.00	0.76
Q	卫生和社会工作	-	-
R	文化、体育和娱乐业	253,216.00	0.91
S	综合	-	-
	合计	26,009,511.33	93.38

### 7.2.2 报告期末按行业分类的港股通投资股票投资组合

本基金报告期末未持有港股通投资股票。

### 7.3 期末按公允价值占基金资产净值比例大小排序的所有股票投资明细

金额单位：人民币元

序号	股票代码	股票名称	数量（股）	公允价值	占基金资产净值比例（%）
1	603516	淳中科技	5,200	164,164.00	0.59
2	002322	理工能科	10,200	163,404.00	0.59
3	688578	艾力斯	2,500	159,350.00	0.57
4	300433	蓝思科技	8,400	153,300.00	0.55
5	603228	景旺电子	4,800	152,640.00	0.55
6	600269	赣粤高速	29,300	151,481.00	0.54
7	000680	山推股份	16,100	149,247.00	0.54
8	002588	史丹利	19,700	148,341.00	0.53
9	300743	天地数码	10,900	147,586.00	0.53
10	301280	珠城科技	3,800	147,440.00	0.53
11	002128	电投能源	6,700	141,370.00	0.51
12	600582	天地科技	20,200	139,178.00	0.50
13	603328	依顿电子	17,700	139,122.00	0.50
14	002452	长高电新	16,600	137,448.00	0.49
15	300562	乐心医疗	15,300	136,323.00	0.49
16	002463	沪电股份	3,700	135,050.00	0.48
17	601811	新华文轩	9,600	134,496.00	0.48
18	300218	安利股份	8,900	134,212.00	0.48
19	600707	彩虹股份	19,600	133,476.00	0.48
20	600737	中粮糖业	13,900	133,301.00	0.48
21	601058	赛轮轮胎	9,500	133,000.00	0.48
22	002788	鹭燕医药	16,800	132,384.00	0.48
23	603920	世运电路	6,700	132,258.00	0.47

24	600096	云天化	6,800	132,056.00	0.47
25	002823	凯中精密	10,800	131,760.00	0.47
26	605166	聚合顺	12,500	131,125.00	0.47
27	002998	优彩资源	23,100	130,977.00	0.47
28	002273	水晶光电	7,700	130,746.00	0.47
29	600694	大商股份	7,760	130,445.60	0.47
30	300100	双林股份	12,100	130,317.00	0.47
31	600362	江西铜业	5,500	130,240.00	0.47
32	300349	金卡智能	10,900	129,928.00	0.47
33	601500	通用股份	24,300	129,762.00	0.47
34	002225	濮耐股份	31,700	129,653.00	0.47
35	002519	银河电子	26,300	129,133.00	0.46
36	002274	华昌化工	17,400	129,108.00	0.46
37	603725	天安新材	20,720	128,671.20	0.46
38	600051	宁波联合	24,400	128,588.00	0.46
39	601601	中国太保	4,600	128,156.00	0.46
40	002255	海陆重工	26,200	128,118.00	0.46
41	603507	振江股份	3,900	127,998.00	0.46
42	601163	三角轮胎	8,400	127,848.00	0.46
43	002296	辉煌科技	12,400	127,844.00	0.46
44	300577	开润股份	6,100	127,063.00	0.46
45	002947	恒铭达	3,600	126,720.00	0.45
46	600971	恒源煤电	10,600	126,564.00	0.45
47	002106	莱宝高科	11,600	126,440.00	0.45
48	002970	锐明技术	3,500	126,105.00	0.45
49	002083	孚日股份	29,800	126,054.00	0.45
50	000544	中原环保	16,000	125,920.00	0.45
51	300115	长盈精密	10,500	125,895.00	0.45
52	002752	昇兴股份	24,800	125,488.00	0.45
53	300102	乾照光电	19,500	125,190.00	0.45
54	688117	圣诺生物	5,100	125,154.00	0.45
55	002245	蔚蓝锂芯	16,100	124,775.00	0.45
56	002053	云南能投	10,300	124,527.00	0.45
57	000969	安泰科技	15,700	124,501.00	0.45
58	002533	金杯电工	12,500	124,375.00	0.45
59	601156	东航物流	6,100	124,135.00	0.45
60	002745	木林森	15,400	124,124.00	0.45
61	300440	运达科技	23,600	123,900.00	0.44
62	688171	纬德信息	8,200	123,656.00	0.44

63	600035	楚天高速	28,800	123,552.00	0.44
64	600285	羚锐制药	5,100	123,471.00	0.44
65	603201	常润股份	5,100	123,420.00	0.44
66	600820	隧道股份	18,900	123,417.00	0.44
67	003019	宸展光电	4,850	122,850.50	0.44
68	601311	骆驼股份	15,300	122,706.00	0.44
69	301003	江苏博云	5,700	122,607.00	0.44
70	688138	清溢光电	5,700	122,550.00	0.44
71	603269	海鸥股份	12,440	122,160.80	0.44
72	002170	芭田股份	20,300	122,003.00	0.44
73	300772	运达股份	12,700	121,920.00	0.44
74	002971	和远气体	4,900	121,422.00	0.44
75	300230	永利股份	36,100	121,296.00	0.44
75	688678	福立旺	11,200	121,296.00	0.44
76	002392	北京利尔	38,500	121,275.00	0.44
77	301187	欧圣电气	5,000	121,250.00	0.44
78	688129	东来技术	9,700	121,153.00	0.43
79	002448	中原内配	21,100	121,114.00	0.43
80	603977	国泰集团	11,900	121,023.00	0.43
81	600894	广日股份	10,500	120,750.00	0.43
82	600420	国药现代	11,300	120,684.00	0.43
83	603829	洛凯股份	10,200	120,666.00	0.43
84	300522	世名科技	10,900	120,445.00	0.43
85	002340	格林美	18,900	120,393.00	0.43
86	603871	嘉友国际	6,800	120,292.00	0.43
87	000409	云鼎科技	14,900	120,243.00	0.43
88	600183	生益科技	5,700	120,042.00	0.43
89	603967	中创物流	12,900	119,970.00	0.43
90	603683	晶华新材	15,100	119,894.00	0.43
91	300815	玉禾田	10,300	119,892.00	0.43
92	300857	协创数据	2,100	119,700.00	0.43
93	002061	浙江交科	32,700	119,355.00	0.43
94	300121	阳谷华泰	15,300	119,340.00	0.43
95	688566	吉贝尔	5,300	119,250.00	0.43
96	002955	鸿合科技	5,100	119,238.00	0.43
97	300566	激智科技	8,500	118,915.00	0.43
98	300642	透景生命	10,200	118,728.00	0.43
99	600373	中文传媒	8,000	118,720.00	0.43
100	601101	昊华能源	12,900	118,551.00	0.43

101	002422	科伦药业	3,900	118,287.00	0.42
102	688100	威胜信息	3,098	118,188.70	0.42
103	300783	三只松鼠	5,400	118,098.00	0.42
104	603766	隆鑫通用	17,400	117,972.00	0.42
105	688510	航亚科技	6,400	117,824.00	0.42
106	002615	哈尔斯	19,000	117,800.00	0.42
107	603890	春秋电子	13,000	117,780.00	0.42
108	002987	京北方	11,180	117,725.40	0.42
109	300424	航新科技	9,600	117,408.00	0.42
110	688685	迈信林	4,800	117,360.00	0.42
111	600351	亚宝药业	20,900	117,249.00	0.42
112	000560	我爱我家	52,800	117,216.00	0.42
113	300304	云意电气	18,000	117,180.00	0.42
114	002380	科远智慧	6,400	117,120.00	0.42
115	600866	星湖科技	21,200	117,024.00	0.42
116	000612	焦作万方	18,000	117,000.00	0.42
117	603158	腾龙股份	16,600	116,864.00	0.42
118	002449	国星光电	16,400	116,768.00	0.42
119	300679	电连技术	2,900	116,667.00	0.42
120	600710	苏美达	14,300	116,545.00	0.42
121	603519	立霸股份	10,300	116,493.00	0.42
122	601886	江河集团	23,800	116,144.00	0.42
123	603036	如通股份	10,900	116,085.00	0.42
124	603093	南华期货	13,400	116,044.00	0.42
125	000028	国药一致	3,600	116,028.00	0.42
126	603681	永冠新材	9,100	116,025.00	0.42
127	300843	胜蓝股份	4,300	115,584.00	0.41
128	301160	翔楼新材	3,100	115,475.00	0.41
129	000822	山东海化	19,800	115,434.00	0.41
130	002601	龙佰集团	6,200	115,134.00	0.41
131	603198	迎驾贡酒	2,000	115,000.00	0.41
132	002833	弘亚数控	6,300	114,912.00	0.41
133	600761	安徽合力	5,300	114,692.00	0.41
134	002687	乔治白	27,300	114,660.00	0.41
135	603012	创力集团	25,700	114,622.00	0.41
136	688228	开普云	3,000	114,480.00	0.41
137	603629	利通电子	6,200	114,452.00	0.41
138	002688	金河生物	31,500	114,345.00	0.41
139	000949	新乡化纤	33,600	114,240.00	0.41

140	600667	太极实业	20,000	114,200.00	0.41
141	603897	长城科技	6,500	114,075.00	0.41
142	002768	国恩股份	6,100	114,070.00	0.41
143	600727	鲁北化工	18,100	114,030.00	0.41
144	002152	广电运通	10,900	114,014.00	0.41
145	601717	郑煤机	7,700	113,960.00	0.41
145	603948	建业股份	7,000	113,960.00	0.41
146	688253	英诺特	2,986	113,796.46	0.41
147	603698	航天工程	9,500	113,715.00	0.41
148	002517	恺英网络	11,900	113,645.00	0.41
149	605196	华通线缆	10,800	113,616.00	0.41
150	603518	锦泓集团	12,900	113,520.00	0.41
151	603112	华翔股份	10,800	113,508.00	0.41
152	688616	西力科技	10,000	113,400.00	0.41
153	600686	金龙汽车	15,400	113,344.00	0.41
154	601619	嘉泽新能	37,400	113,322.00	0.41
155	002276	万马股份	15,800	113,286.00	0.41
156	002558	巨人网络	12,000	113,280.00	0.41
157	002073	软控股份	15,300	113,067.00	0.41
158	600480	凌云股份	11,500	113,045.00	0.41
159	002130	沃尔核材	8,000	112,960.00	0.41
160	002023	海特高新	12,300	112,545.00	0.40
160	605155	西大门	12,300	112,545.00	0.40
161	603556	海兴电力	2,400	112,392.00	0.40
162	300109	新开源	9,700	112,326.00	0.40
163	001309	德明利	1,300	112,320.00	0.40
164	603408	建霖家居	8,500	112,115.00	0.40
165	688571	杭华股份	21,183	112,058.07	0.40
166	603998	方盛制药	10,900	111,943.00	0.40
167	688219	会通股份	14,400	111,888.00	0.40
168	603558	健盛集团	11,200	111,440.00	0.40
169	000526	学大教育	1,800	110,880.00	0.40
170	600511	国药股份	3,600	110,844.00	0.40
171	603611	诺力股份	6,500	110,760.00	0.40
172	300453	三鑫医疗	17,300	110,547.00	0.40
173	002111	威海广泰	10,600	110,452.00	0.40
174	002264	新华都	21,600	110,376.00	0.40
175	000922	佳电股份	9,200	109,756.00	0.39
176	603711	香飘飘	7,900	109,415.00	0.39

177	002462	嘉事堂	10,000	109,400.00	0.39
178	002381	双箭股份	16,300	109,373.00	0.39
179	603367	辰欣药业	7,800	108,732.00	0.39
180	300441	鲍斯股份	18,300	108,519.00	0.39
181	002749	国光股份	7,200	108,288.00	0.39
182	002478	常宝股份	21,700	108,066.00	0.39
183	603699	纽威股份	6,300	107,856.00	0.39
184	600566	济川药业	3,400	107,814.00	0.39
185	300952	恒辉安防	6,200	107,508.00	0.39
186	002302	西部建设	20,500	106,600.00	0.38
187	000550	江铃汽车	4,900	106,379.00	0.38
188	600861	北京人力	6,500	106,080.00	0.38
189	000913	钱江摩托	6,700	105,592.00	0.38
190	603661	恒林股份	2,500	105,525.00	0.38
191	603600	永艺股份	10,100	105,444.00	0.38
192	603368	柳药集团	6,000	105,000.00	0.38
192	603508	思维列控	5,600	105,000.00	0.38
193	300791	仙乐健康	4,160	104,832.00	0.38
194	300842	帝科股份	2,700	104,760.00	0.38
195	000589	贵州轮胎	20,500	103,935.00	0.37
196	300243	瑞丰高材	11,300	103,734.00	0.37
197	601598	中国外运	18,200	102,466.00	0.37
198	002035	华帝股份	16,400	102,172.00	0.37
199	601137	博威合金	6,700	102,108.00	0.37
200	300389	艾比森	8,300	101,924.00	0.37
201	002215	诺普信	13,600	101,320.00	0.36
202	300192	科德教育	10,300	101,146.00	0.36
203	600458	时代新材	9,900	99,990.00	0.36
204	300729	乐歌股份	6,400	99,136.00	0.36
205	603052	可川科技	3,500	98,525.00	0.35
206	688590	新致软件	7,600	98,040.00	0.35
207	600062	华润双鹤	5,000	97,900.00	0.35
208	603883	老百姓	5,330	97,858.80	0.35
209	688819	天能股份	4,100	97,826.00	0.35
210	000555	神州信息	10,400	96,928.00	0.35
211	000034	神州数码	4,200	96,138.00	0.35
212	300856	科思股份	3,000	96,030.00	0.34
213	300789	唐源电气	6,920	91,620.80	0.33
214	000521	长虹美菱	12,000	90,960.00	0.33

215	000997	新大陆	6,000	83,460.00	0.30
-----	--------	-----	-------	-----------	------

## 7.4 报告期内股票投资组合的重大变动

### 7.4.1 累计买入金额超出期初基金资产净值 2%或前 20 名的股票明细

金额单位：人民币元

序号	股票代码	股票名称	本期累计买入金额	占期初基金资产净值比例 (%)
1	002126	银轮股份	1,949,037.00	5.76
2	002891	中宠股份	1,851,356.00	5.47
3	300857	协创数据	1,838,774.00	5.43
4	002847	盐津铺子	1,787,302.00	5.28
5	300192	科德教育	1,581,411.00	4.67
6	300729	乐歌股份	1,470,382.00	4.34
7	601886	江河集团	1,320,115.00	3.90
8	003000	劲仔食品	1,272,185.00	3.76
9	301301	川宁生物	1,252,728.00	3.70
10	300349	金卡智能	1,209,409.00	3.57
11	300102	乾照光电	1,195,372.00	3.53
12	605108	同庆楼	1,175,045.00	3.47
13	000951	中国重汽	1,151,152.00	3.40
14	603871	嘉友国际	1,144,318.00	3.38
15	002371	北方华创	1,126,331.00	3.33
16	600535	天士力	1,116,495.00	3.30
17	300783	三只松鼠	1,107,628.00	3.27
18	605319	无锡振华	1,096,012.00	3.24
19	300791	仙乐健康	1,092,065.00	3.23
20	600566	济川药业	1,077,678.00	3.18
21	000528	柳工	1,076,998.00	3.18
22	603283	赛腾股份	1,069,807.00	3.16
23	603979	金诚信	1,066,141.00	3.15
24	603711	香飘飘	1,054,549.00	3.11
25	000975	银泰黄金	1,049,093.00	3.10
26	600933	爱柯迪	1,048,768.00	3.10
27	603179	新泉股份	1,040,715.00	3.07
28	688766	普冉股份	1,036,908.34	3.06
29	600699	均胜电子	1,034,991.25	3.06



30	300562	乐心医疗	1,033,796.00	3.05
31	603317	天味食品	1,030,324.00	3.04
32	603596	伯特利	1,029,552.00	3.04
33	000998	隆平高科	1,024,127.00	3.03
34	000883	湖北能源	1,018,476.00	3.01
35	301193	家联科技	1,017,954.60	3.01
36	688092	爱科科技	1,016,888.58	3.00
37	300707	威唐工业	1,016,800.00	3.00
38	688276	百克生物	1,013,567.49	2.99
39	603605	珀莱雅	1,010,313.00	2.98
40	688012	中微公司	1,009,139.44	2.98
41	000596	古井贡酒	1,009,068.00	2.98
42	300005	探路者	1,006,287.00	2.97
43	300893	松原股份	1,004,054.00	2.97
44	688018	乐鑫科技	1,003,522.75	2.96
45	300627	华测导航	1,002,065.00	2.96
46	688153	唯捷创芯	1,002,014.08	2.96
47	600794	保税科技	999,680.00	2.95
48	603129	春风动力	999,195.00	2.95
49	603298	杭叉集团	996,761.00	2.94
50	300492	华图山鼎	995,830.00	2.94
51	002028	思源电气	993,558.00	2.93
52	002687	乔治白	990,539.00	2.93
53	688253	英诺特	990,502.76	2.93
54	002053	云南能投	989,605.00	2.92
55	600642	申能股份	989,002.00	2.92
56	603368	柳药集团	988,003.00	2.92
57	600004	白云机场	985,423.00	2.91
58	002572	索菲亚	984,826.00	2.91
59	688516	奥特维	981,651.10	2.90
60	603786	科博达	980,155.00	2.90
61	601901	方正证券	979,487.00	2.89
62	002429	兆驰股份	979,285.00	2.89
63	002947	恒铭达	978,768.00	2.89
64	600415	小商品城	977,815.00	2.89
65	002984	森麒麟	976,413.40	2.88

66	300705	九典制药	976,214.00	2.88
67	603579	荣泰健康	975,856.00	2.88
68	600114	东睦股份	975,827.00	2.88
69	002979	雷赛智能	974,784.00	2.88
70	600887	伊利股份	970,870.00	2.87
71	688072	拓荆科技	969,256.32	2.86
72	000423	东阿阿胶	968,502.00	2.86
73	603658	安图生物	965,967.00	2.85
74	688408	中信博	965,636.24	2.85
75	300679	电连技术	965,595.00	2.85
76	600674	川投能源	959,631.00	2.83
77	688596	正帆科技	956,622.97	2.83
78	000848	承德露露	955,848.00	2.82
79	002997	瑞鹄模具	955,575.00	2.82
80	002236	大华股份	955,107.00	2.82
81	300458	全志科技	954,765.00	2.82
82	688008	澜起科技	954,434.59	2.82
83	002922	伊戈尔	952,017.00	2.81
84	688798	艾为电子	951,334.04	2.81
85	603992	松霖科技	949,130.05	2.80
86	300761	立华股份	943,313.00	2.79
87	002906	华阳集团	942,867.00	2.78
88	002472	双环传动	938,664.00	2.77
89	601058	赛轮轮胎	927,754.00	2.74
90	688169	石头科技	922,997.00	2.73
91	002463	沪电股份	913,658.00	2.70
92	688147	微导纳米	911,488.27	2.69
93	002044	美年健康	893,886.00	2.64
94	688439	振华风光	891,570.51	2.63
95	600867	通化东宝	882,736.00	2.61
96	688336	三生国健	876,658.06	2.59
97	601108	财通证券	872,712.00	2.58
98	603848	好太太	870,990.00	2.57
99	688578	艾力斯	866,711.20	2.56
100	603439	贵州三力	866,420.00	2.56
101	001207	联科科技	860,220.00	2.54

102	605555	德昌股份	838,631.00	2.48
103	601966	玲珑轮胎	824,073.00	2.43
104	688486	龙迅股份	818,166.93	2.42
105	600765	中航重机	803,780.00	2.37
106	300628	亿联网络	796,272.00	2.35
107	603727	博迈科	790,964.00	2.34
108	300002	神州泰岳	779,054.00	2.30

#### 7.4.2 累计卖出金额超期初基金资产净值 2%或前 20 名的股票明细

金额单位：人民币元

序号	股票代码	股票名称	本期累计卖出金额	占期初基金资产净值比例 (%)
1	002891	中宠股份	3,011,349.00	8.89
2	603283	赛腾股份	2,318,722.00	6.85
3	603979	金诚信	2,089,294.00	6.17
4	688169	石头科技	2,021,398.20	5.97
5	002126	银轮股份	1,972,898.00	5.83
6	603338	浙江鼎力	1,802,223.00	5.32
7	002847	盐津铺子	1,769,485.00	5.23
8	300192	科德教育	1,596,049.00	4.71
9	300857	协创数据	1,539,588.00	4.55
10	300729	乐歌股份	1,527,758.00	4.51
11	003000	劲仔食品	1,454,440.00	4.30
12	301301	川宁生物	1,343,947.00	3.97
13	000951	中国重汽	1,338,997.00	3.96
14	301004	嘉益股份	1,294,343.00	3.82
15	603871	嘉友国际	1,287,878.00	3.80
16	000543	皖能电力	1,227,933.00	3.63
17	688516	奥特维	1,199,363.30	3.54
18	600066	宇通客车	1,166,087.00	3.44
19	603699	纽威股份	1,147,779.00	3.39
20	600535	天士力	1,123,602.00	3.32
21	002371	北方华创	1,105,273.00	3.26
22	605319	无锡振华	1,104,645.00	3.26
23	600612	老凤祥	1,098,709.62	3.25
24	300274	阳光电源	1,092,227.00	3.23
25	601901	方正证券	1,085,485.00	3.21

26	688253	英诺特	1,085,329.37	3.21
27	601886	江河集团	1,077,654.00	3.18
28	688766	普冉股份	1,076,189.76	3.18
29	000528	柳工	1,075,269.00	3.18
30	002947	恒铭达	1,073,000.00	3.17
31	002687	乔治白	1,070,196.14	3.16
32	300783	三只松鼠	1,069,156.00	3.16
33	002572	索菲亚	1,065,069.00	3.15
34	603786	科博达	1,062,841.00	3.14
35	688008	澜起科技	1,062,574.20	3.14
36	688127	蓝特光学	1,052,748.30	3.11
37	605108	同庆楼	1,045,924.00	3.09
38	301153	中科江南	1,045,691.00	3.09
39	600642	申能股份	1,044,256.00	3.08
40	603711	香飘飘	1,043,856.00	3.08
41	603225	新风鸣	1,039,052.00	3.07
42	603129	春风动力	1,038,966.00	3.07
43	000883	湖北能源	1,033,783.00	3.05
44	300492	华图山鼎	1,033,605.00	3.05
45	300791	仙乐健康	1,032,093.00	3.05
46	300627	华测导航	1,031,292.00	3.05
47	603579	荣泰健康	1,029,500.00	3.04
48	600415	小商品城	1,029,031.00	3.04
49	600794	保税科技	1,024,865.00	3.03
50	001207	联科科技	1,022,113.00	3.02
51	300102	乾照光电	1,021,306.00	3.02
52	688012	中微公司	1,019,848.85	3.01
53	300005	探路者	1,015,806.00	3.00
54	002028	思源电气	1,010,260.00	2.98
55	002922	伊戈尔	1,009,967.00	2.98
56	601021	春秋航空	1,009,753.00	2.98
57	301193	家联科技	1,005,869.80	2.97
58	688278	特宝生物	1,003,864.84	2.97
59	603298	杭叉集团	1,002,572.00	2.96
60	600933	爱柯迪	998,402.00	2.95
61	002984	森麒麟	996,554.00	2.94
62	002429	兆驰股份	990,396.00	2.93
63	000998	隆平高科	990,260.00	2.92

64	688092	爱科科技	990,209.56	2.92
65	002236	大华股份	988,197.00	2.92
66	000975	银泰黄金	988,184.00	2.92
67	000848	承德露露	986,979.00	2.92
68	603605	珀莱雅	985,275.00	2.91
69	600004	白云机场	984,864.00	2.91
70	002991	甘源食品	980,311.00	2.90
71	300458	全志科技	978,533.00	2.89
72	002997	瑞鹄模具	977,798.00	2.89
73	300707	威唐工业	977,720.00	2.89
74	002906	华阳集团	975,401.00	2.88
75	600566	济川药业	975,306.00	2.88
76	603179	新泉股份	975,250.00	2.88
77	603658	安图生物	975,085.00	2.88
78	688018	乐鑫科技	971,657.99	2.87
79	002472	双环传动	969,245.00	2.86
80	300893	松原股份	967,146.00	2.86
81	688408	中信博	967,054.41	2.86
82	300705	九典制药	964,127.80	2.85
83	301160	翔楼新材	961,868.00	2.84
84	603992	松霖科技	960,772.49	2.84
85	300761	立华股份	957,831.40	2.83
86	000423	东阿阿胶	957,269.00	2.83
87	002979	雷赛智能	949,560.00	2.80
88	000596	古井贡酒	942,980.00	2.79
89	600699	均胜电子	942,027.75	2.78
90	600867	通化东宝	941,942.00	2.78
91	600887	伊利股份	941,859.00	2.78
92	603596	伯特利	941,711.00	2.78
93	300349	金卡智能	940,529.00	2.78
94	603317	天味食品	940,368.60	2.78
95	600674	川投能源	937,713.00	2.77
96	688072	拓荆科技	923,063.70	2.73
97	688153	唯捷创芯	922,742.67	2.73
98	600114	东睦股份	921,660.00	2.72
99	688336	三生国健	917,676.34	2.71
100	002053	云南能投	892,326.00	2.64
101	300308	中际旭创	887,087.00	2.62

102	002158	汉钟精机	878,332.00	2.59
103	300217	东方电热	876,471.00	2.59
104	601108	财通证券	868,124.00	2.56
105	603368	柳药集团	864,162.00	2.55
106	605555	德昌股份	863,282.00	2.55
107	601058	赛轮轮胎	862,611.00	2.55
108	603848	好太太	855,902.00	2.53
109	300679	电连技术	855,733.00	2.53
110	300628	亿联网络	853,848.60	2.52
111	688439	振华风光	848,929.80	2.51
112	688147	微导纳米	843,854.12	2.49
113	603590	康辰药业	843,318.00	2.49
114	300866	安克创新	843,197.00	2.49
115	688276	百克生物	841,684.70	2.49
116	688486	龙迅股份	837,876.11	2.47
117	002044	美年健康	825,277.00	2.44
118	603727	博迈科	824,728.00	2.44
119	688596	正帆科技	824,084.09	2.43
120	601966	玲珑轮胎	822,655.00	2.43
121	301257	普蕊斯	820,156.00	2.42
122	688798	艾为电子	810,697.59	2.39
123	603197	保隆科技	807,347.00	2.38
124	300002	神州泰岳	801,106.00	2.37
125	002463	沪电股份	796,037.00	2.35
126	600765	中航重机	771,071.00	2.28
127	603439	贵州三力	766,872.00	2.27
128	300782	卓胜微	760,811.00	2.25
129	300562	乐心医疗	757,863.00	2.24
130	600011	华能国际	744,171.00	2.20
131	603221	爱丽家居	707,348.00	2.09
132	603379	三美股份	694,105.00	2.05
133	600085	同仁堂	677,547.00	2.00

### 7.4.3 买入股票的成本总额及卖出股票的收入总额

单位：人民币元

买入股票成本（成交）总额	166,964,933.37
卖出股票收入（成交）总额	169,987,628.34

注：本项中 7.4.1、7.4.2、7.4.3 表中的“买入金额”（或“买入股票成本”）、“卖出金额”（或“卖出股票收入”）均按买卖成交金额（成交单价乘以成交数量）填列，不考虑相关交易费用。

#### **7.5 期末按债券品种分类的债券投资组合**

本基金本报告期末未持有债券。

#### **7.6 期末按公允价值占基金资产净值比例大小排序的前五名债券投资明细**

本基金本报告期末未持有债券。

#### **7.7 期末按公允价值占基金资产净值比例大小排序的所有资产支持证券投资明细**

本基金本报告期末未持有资产支持证券。

#### **7.8 报告期末按公允价值占基金资产净值比例大小排序的前五名贵金属投资明细**

本基金本报告期末未持有贵金属。

#### **7.9 期末按公允价值占基金资产净值比例大小排序的前五名权证投资明细**

本基金本报告期末未持有权证。

#### **7.10 本基金投资股指期货的投资政策**

报告期内，本基金未参与股指期货交易。

#### **7.11 报告期末本基金投资的国债期货交易情况说明**

报告期内，本基金未参与国债期货交易。

#### **7.12 投资组合报告附注**

##### **7.12.1 本基金投资的前十名证券的发行主体本期受到调查以及处罚的情况的说明**

本基金投资的前十名证券的发行主体中，宁波理工环境能源科技股份有限公司在报告编制日前一年内曾受到宁波证监局的处罚。深圳市景旺电子股份有限公司在报告编制日前一年内曾受到国家外汇管理局深圳市分局的处罚。

本公司对以上证券的投资决策程序符合法律法规及公司制度的相关规定，不存在损害基金份额持有人利益的行为。除此之外，其他八名证券发行主体本期未被监管部门立案调查，且在本报告编制日前一年内未受到公开谴责、处罚。

##### **7.12.2 基金投资的前十名股票超出基金合同规定的备选股票库情况的说明**

本基金投资的前十名股票中，未发生超出基金合同规定的备选股票库的情况。

### 7.12.3 期末其他各项资产构成

单位：人民币元

序号	名称	金额
1	存出保证金	-
2	应收清算款	-
3	应收股利	-
4	应收利息	-
5	应收申购款	99.88
6	其他应收款	-
7	待摊费用	-
8	其他	-
9	合计	99.88

### 7.12.4 期末持有的处于转股期的可转换债券明细

本基金本报告期末未持有处于转股期的可转换债券。

### 7.12.5 期末前十名股票中存在流通受限情况的说明

本基金本报告期末前十名股票中不存在流通受限情况。

### 7.12.6 投资组合报告附注的其他文字描述部分

由于四舍五入的原因，分项之和与合计项之间可能存在尾差。



## § 8 基金份额持有人信息

### 8.1 期末基金份额持有人户数及持有人结构

份额单位：份

份额级别	持有人户数 (户)	户均持有的基金份额	持有人结构			
			机构投资者		个人投资者	
			持有份额	占总份额比例	持有份额	占总份额比例
九泰久福量化 A	834	51,476.67	0.00	0.00%	42,931,544.44	100.00%
九泰久福量化 C	132	23,360.11	0.00	0.00%	3,083,534.90	100.00%
合计	966	47,634.66	0.00	0.00%	46,015,079.34	100.00%

注：对于分级基金，比例的分母采用各自级别的份额；对于合计数，比例的分母采用下属分级基金份额的合计数。

### 8.2 期末基金管理人的从业人员持有本基金的情况

项目	份额级别	持有份额总数 (份)	占基金总份额比例
基金管理人所有从业人员持有本基金	九泰久福量化 A	0.00	0.0000%
	九泰久福量化 C	0.00	0.0000%
	合计	0.00	0.0000%

注：对于分级基金，比例的分母采用各自级别的份额；对于合计数，比例的分母采用下属分级基金份额的合计数。

### 8.3 期末基金管理人的从业人员持有本开放式基金份额总量区间的情况

项目	份额级别	持有基金份额总量的数量区间 (万份)
本公司高级管理人员、基金投资和相关部门负责人持有本开放式基金	九泰久福量化 A	0
	九泰久福量化 C	0
	合计	0
本基金基金经理持有本开放式基金	九泰久福量化 A	0
	九泰久福量化 C	0
	合计	0

## § 9 开放式基金份额变动

单位：份

项目	九泰久福量化 A	九泰久福量化 C
基金合同生效日（2021 年 1 月 20 日）基金份额总额	244,218,835.57	20,770,247.74
本报告期期初基金份额总额	48,250,600.75	3,087,283.03
本报告期基金总申购份额	67,328.07	39,720.12
减：本报告期基金总赎回份额	5,386,384.38	43,468.25
本报告期基金拆分变动份额（份额减少以“-”填列）	-	-
本报告期末基金份额总额	42,931,544.44	3,083,534.90

## § 10 重大事件揭示

### 10.1 基金份额持有人大会决议

报告期内，本基金未召开基金份额持有人大会。

### 10.2 基金管理人、基金托管人的专门基金托管部门的重大人事变动

一、本报告期内，基金管理人发生以下重要人员变更事项：

1、4月15日，谢海波先生担任本公司首席信息官，详见2024年4月16日本公司发布的《九泰基金管理有限公司关于高级管理人员变更公告》。

2、5月15日，徐进先生担任本公司总经理，详见2024年5月16日本公司发布的《九泰基金管理有限公司关于高级管理人员变更公告》。

二、本报告期内，基金托管人的专门基金托管部门的重大人事变动如下：

自2023年4月11日起，陈启女士担任基金托管人资产托管部总经理，全面主持资产托管部相关工作，叶文煌先生不再担任基金托管人资产托管部总经理。

### 10.3 涉及基金管理人、基金财产、基金托管业务的诉讼

本报告期内无涉及本基金管理人、基金财产、基金托管业务的诉讼。

### 10.4 基金投资策略的改变

本报告期内本基金投资策略未发生改变。

### 10.5 为基金进行审计的会计师事务所情况

基金管理人聘请德勤华永会计师事务所（特殊普通合伙）为本基金提供审计服务。报告期内未改聘会计师事务所。

### 10.6 管理人、托管人及其高级管理人员受稽查或处罚等情况

#### 10.6.1 管理人及其高级管理人员受稽查或处罚等情况

本报告期内无涉及管理人及其高级管理人员受稽查或处罚等情况。

#### 10.6.2 托管人及其高级管理人员受稽查或处罚等情况

报告期内本基金托管人的托管业务部门及其相关高级管理人员未受到监管部门的稽查或处罚。

### 10.7 基金租用证券公司交易单元的有关情况

#### 10.7.1 基金租用证券公司交易单元进行股票投资及佣金支付情况

金额单位：人民币元

券商名称	交易单元数量	股票交易		应支付该券商的佣金		备注
		成交金额	占当期股票成交总额的比例	佣金	占当期佣金总量的比例	

华福证券	2	336,952,561.71	100.00%	197,251.61	100.00%	-
------	---	----------------	---------	------------	---------	---

注：本基金采用证券公司交易结算模式，可豁免单个券商的交易佣金比例限制；基金管理人与该券商之间不存在关联关系。

### 10.7.2 基金租用证券公司交易单元进行其他证券投资的情况

金额单位：人民币元

券商名称	债券交易		债券回购交易		权证交易	
	成交金额	占当期债券成交总额的比例	成交金额	占当期债券回购成交总额的比例	成交金额	占当期权证成交总额的比例
华福证券	-	-	-	-	-	-

### 10.8 其他重大事件

序号	公告事项	法定披露方式	法定披露日期
1	九泰基金 2023 年 12 月 31 日基金资产净值公告	公司官网	2024 年 1 月 1 日
2	九泰基金管理有限公司关于深圳分公司营业场所变更的公告	规定报刊和规定网站	2024 年 1 月 9 日
3	九泰基金管理有限公司旗下基金 2023 年第 4 季度报告提示性公告	规定报刊	2024 年 1 月 22 日
4	九泰久福量化股票型证券投资基金 2023 年第 4 季度报告	规定网站	2024 年 1 月 22 日
5	九泰基金管理有限公司关于子公司九泰基金销售（北京）有限公司住所变更的公告	规定报刊和规定网站	2024 年 3 月 20 日
6	九泰基金管理有限公司旗下基金 2023 年年度报告提示性公告	规定报刊	2024 年 3 月 29 日
7	九泰久福量化股票型证券投资基金 2023 年年度报告	规定网站	2024 年 3 月 29 日
8	九泰基金管理有限公司关于高级管理人员变更的公告	规定报刊和规定网站	2024 年 4 月 16 日
9	九泰基金管理有限公司旗下基金 2024 年第 1 季度报告提示性公告	规定报刊	2024 年 4 月 22 日
10	九泰久福量化股票型证券投资基金 2024 年第 1 季度报告	规定网站	2024 年 4 月 22 日
11	九泰基金管理有限公司关于	规定报刊和规定网	2024 年 5 月 16 日

	高级管理人员变更的公告	站	
12	九泰基金管理有限公司办公 电话及传真号码变更的公告	规定报刊和规定网 站	2024 年 5 月 29 日
13	九泰基金管理有限公司关于 法定代表人变更的公告	规定报刊和规定网 站	2024 年 6 月 1 日
14	九泰基金管理有限公司关于 住所变更的公告	规定报刊和规定网 站	2024 年 6 月 1 日
15	九泰基金管理有限公司关于 上海分公司注销的公告	规定报刊和规定网 站	2024 年 6 月 13 日
16	九泰久福量化股票型证券投 资基金（九泰久福量化 A 份 额）基金产品资料概要（更新）	规定网站	2024 年 6 月 27 日
17	九泰久福量化股票型证券投 资基金（九泰久福量化 C 份 额）基金产品资料概要（更新）	规定网站	2024 年 6 月 27 日
18	九泰基金管理有限公司关于 提请投资者及时更新相关信 息的公告	规定报刊和规定网 站	2024 年 6 月 28 日

## § 11 影响投资者决策的其他重要信息

### 11.1 报告期内单一投资者持有基金份额比例达到或超过 20%的情况

本基金本报告期内未发生单一投资者持有的基金份额比例达到或超过 20%的情况。

### 11.2 影响投资者决策的其他重要信息

报告期内未发生影响投资者决策的其他重要信息。

## § 12 备查文件目录

### 12.1 备查文件目录

- 1、中国证监会准予基金注册的文件；
- 2、基金合同；
- 3、托管协议；
- 4、基金管理人业务资格批件、营业执照；
- 5、基金托管人业务资格批件、营业执照；
- 6、中国证监会要求的其他文件。

### 12.2 存放地点

《基金合同》、《托管协议》存放在基金管理人和基金托管人处；其余备查文件存放在基金管理人处。

### 12.3 查阅方式

投资者可在营业时间免费到存放地点查阅，也可在本基金管理人的网站进行查阅，网址为 [www.jtamc.com](http://www.jtamc.com)。

九泰基金管理有限公司

2024 年 8 月 31 日