

# 华泰柏瑞景气驱动混合型证券投资基金 2024 年中期报告

2024 年 6 月 30 日

基金管理人：华泰柏瑞基金管理有限公司

基金托管人：中国建设银行股份有限公司

送出日期：2024 年 8 月 31 日

## § 1 重要提示及目录

### 1.1 重要提示

基金管理人的董事会、董事保证本报告所载资料不存在虚假记载、误导性陈述或重大遗漏，并对其内容的真实性、准确性和完整性承担个别及连带的法律责任。本中期报告已经三分之二以上独立董事签字同意，并由董事长签发。

基金托管人中国建设银行股份有限公司根据本基金合同规定，于 2024 年 08 月 30 日复核了本报告中的财务指标、净值表现、利润分配情况、财务会计报告、投资组合报告等内容，保证复核内容不存在虚假记载、误导性陈述或者重大遗漏。

基金管理人承诺以诚实信用、勤勉尽责的原则管理和运用基金资产，但不保证基金一定盈利。

基金的过往业绩并不代表其未来表现。投资有风险，投资者在作出投资决策前应仔细阅读本基金的招募说明书及其更新。

本报告中财务资料未经审计。

本报告期自 2024 年 1 月 1 日起至 2024 年 6 月 30 日止。

## 1.2 目录

<b>§ 1 重要提示及目录</b>	<b>2</b>
1.1 重要提示	2
1.2 目录	3
<b>§ 2 基金简介</b>	<b>5</b>
2.1 基金基本情况	5
2.2 基金产品说明	5
2.3 基金管理人和基金托管人	6
2.4 信息披露方式	6
2.5 其他相关资料	6
<b>§ 3 主要财务指标和基金净值表现</b>	<b>7</b>
3.1 主要会计数据和财务指标	7
3.2 基金净值表现	8
<b>§ 4 管理人报告</b>	<b>9</b>
4.1 基金管理人及基金经理情况	9
4.2 管理人对报告期内本基金运作合规守信情况的说明	10
4.3 管理人对报告期内公平交易情况的专项说明	11
4.4 管理人对报告期内基金的投资策略和业绩表现的说明	11
4.5 管理人对宏观经济、证券市场及行业走势的简要展望	13
4.6 管理人对报告期内基金估值程序等事项的说明	13
4.7 管理人对报告期内基金利润分配情况的说明	13
4.8 报告期内管理人对本基金持有人数或基金资产净值预警情形的说明	13
<b>§ 5 托管人报告</b>	<b>14</b>
5.1 报告期内本基金托管人合规守信情况声明	14
5.2 托管人对报告期内本基金投资运作合规守信、净值计算、利润分配等情况的说明	14
5.3 托管人对本中期报告中财务信息内容的真实、准确和完整发表意见	14
<b>§ 6 半年度财务会计报告（未经审计）</b>	<b>14</b>
6.1 资产负债表	14
6.2 利润表	15
6.3 净资产变动表	17
6.4 报表附注	19
<b>§ 7 投资组合报告</b>	<b>42</b>
7.1 期末基金资产组合情况	42
7.2 报告期末按行业分类的股票投资组合	43
7.3 期末按公允价值占基金资产净值比例大小排序的所有股票投资明细	44
7.4 报告期内股票投资组合的重大变动	45
7.5 期末按债券品种分类的债券投资组合	52
7.6 期末按公允价值占基金资产净值比例大小排序的前五名债券投资明细	52

7.7 期末按公允价值占基金资产净值比例大小排序的所有资产支持证券投资明细 .....	52
7.8 报告期末按公允价值占基金资产净值比例大小排序的前五名贵金属投资明细 .....	52
7.9 期末按公允价值占基金资产净值比例大小排序的前五名权证投资明细 .....	52
7.10 本基金投资股指期货的投资政策 .....	52
7.11 报告期末本基金投资的国债期货交易情况说明 .....	52
7.12 投资组合报告附注 .....	52
<b>§ 8 基金份额持有人信息 .....</b>	<b>53</b>
8.1 期末基金份额持有人户数及持有人结构 .....	53
8.2 期末基金管理人的从业人员持有本基金的情况 .....	54
8.3 期末基金管理人的从业人员持有本开放式基金份额总量区间情况 .....	54
<b>§ 9 开放式基金份额变动 .....</b>	<b>54</b>
<b>§ 10 重大事件揭示 .....</b>	<b>55</b>
10.1 基金份额持有人大会决议 .....	55
10.2 基金管理人、基金托管人的专门基金托管部门的重大人事变动 .....	55
10.3 涉及基金管理人、基金财产、基金托管业务的诉讼 .....	55
10.4 基金投资策略的改变 .....	55
10.5 为基金进行审计的会计师事务所情况 .....	55
10.6 管理人、托管人及其高级管理人员受稽查或处罚等情况 .....	55
10.7 基金租用证券公司交易单元的有关情况 .....	55
10.8 其他重大事件 .....	60
<b>§ 11 影响投资者决策的其他重要信息 .....</b>	<b>61</b>
11.1 报告期内单一投资者持有基金份额比例达到或超过 20%的情况 .....	61
11.2 影响投资者决策的其他重要信息 .....	61
<b>§ 12 备查文件目录 .....</b>	<b>61</b>
12.1 备查文件目录 .....	61
12.2 存放地点 .....	62
12.3 查阅方式 .....	62

## § 2 基金简介

### 2.1 基金基本情况

基金名称	华泰柏瑞景气驱动混合型证券投资基金	
基金简称	华泰柏瑞景气驱动混合	
基金主代码	015970	
基金运作方式	契约型开放式	
基金合同生效日	2022 年 9 月 28 日	
基金管理人	华泰柏瑞基金管理有限公司	
基金托管人	中国建设银行股份有限公司	
报告期末基金份额总额	145,402,967.36 份	
基金合同存续期	不定期	
下属分级基金的基金简称	华泰柏瑞景气驱动混合 A	华泰柏瑞景气驱动混合 C
下属分级基金的交易代码	015970	015971
报告期末下属分级基金的份额总额	81,468,404.88 份	63,934,562.48 份

### 2.2 基金产品说明

投资目标	在严格控制风险和保持资产流动性的前提下，本基金通过深入的基本面研究把握投资机会，追求超越业绩比较基准的投资回报，力争基金资产的持续稳健增值。
投资策略	<p>1、大类资产配置</p> <p>本基金将通过研究宏观经济、国家政策等可能影响证券市场的重要因素，对股票、债券和货币资产的风险收益特征进行深入分析，合理预测各类资产的价格变动趋势，确定不同资产类别的投资比例。在此基础上，积极跟踪由于市场短期波动引起的各类资产的价格偏差和风险收益特征的相对变化，动态调整各大类资产之间的投资比例，在保持总体风险水平相对平稳的基础上，获取相对较高的基金投资收益。</p> <p>2、股票投资策略</p> <p>(1) A 股投资策略</p> <p>(2) 港股投资策略</p> <p>3、债券投资策略</p> <p>本基金债券投资的目的是在保证基金资产流动性的基础上，有效利用基金资产，提高基金资产的投资收益。</p> <p>4、资产支持证券投资策略</p> <p>在对市场利率环境深入研究的基础上，本基金投资于资产支持证券将采用久期配置策略与期限结构配置策略，结合定量分析和定性分析的方法，综合分析资产支持证券的利率风险、提前偿付风险、流动性风险、税收溢价等因素，选择具有较高投资价值的资产支持证券进行配置。</p>

	<p>5、衍生品投资策略</p> <p>(1) 股指期货投资策略</p> <p>(2) 国债期货投资策略</p> <p>(3) 股票期权投资策略</p> <p>6、融资业务的投资策略</p> <p>本基金参与融资业务，将综合考虑融资成本、保证金比例、冲抵保证金证券折算率、信用资质等条件，选择合适的交易对手方。同时，在保障基金投资组合充足流动性以及有效控制融资杠杆风险的前提下，确定融资比例。</p> <p>7、存托凭证投资策略</p> <p>本基金将根据投资目标和股票投资策略，基于对基础证券投资价值的深入研究判断，进行存托凭证的投资。</p> <p>未来，随着证券市场投资工具的发展和丰富，基金可在履行适当程序后，相应调整和更新相关投资策略。</p>
业绩比较基准	中证 800 指数收益率*70%+中证港股通综合指数(人民币)收益率*10%+中债综合全价指数收益率*20%
风险收益特征	<p>本基金为混合型基金，其预期风险和预期收益水平高于债券型基金与货币市场基金，低于股票型基金。</p> <p>本基金可能投资港股通标的股票，除需承担与境内证券投资基金类似的市场波动风险等一般投资风险，还需承担汇率风险以及香港市场风险等境外证券市场投资所面临的特别投资风险。</p>

### 2.3 基金管理人和基金托管人

项目	基金管理人	基金托管人
名称	华泰柏瑞基金管理有限公司	中国建设银行股份有限公司
信息披露 负责人	姓名	刘万方
	联系电话	021-38601777
	电子邮箱	cs4008880001@huatai-pb.com
客户服务热线	400-888-0001	021-60637228
传真	021-38601799	021-60635778
注册地址	上海市浦东新区民生路 1199 弄证大五道口广场 1 号 17 层	北京市西城区金融大街 25 号
办公地址	上海市浦东新区民生路 1199 弄证大五道口广场 1 号 17 层	北京市西城区闹市口大街 1 号院 1 号楼
邮政编码	200135	100033
法定代表人	贾波	张金良

### 2.4 信息披露方式

本基金选定的信息披露报纸名称	证券日报
登载基金中期报告正文的管理人互联网网址	http://www.huatai-pb.com
基金中期报告备置地点	上海市浦东新区民生路 1199 弄证大五道口广场 1 号楼 17 层及基金托管人住所

### 2.5 其他相关资料

项目	名称	办公地址
注册登记机构	华泰柏瑞基金管理有限公司	上海市浦东新区民生路 1199 弄

		上海证大五道口广场 1 号 17 层
--	--	--------------------

### § 3 主要财务指标和基金净值表现

#### 3.1 主要会计数据和财务指标

金额单位：人民币元

3.1.1 期间数据和指标	报告期(2024 年 1 月 1 日-2024 年 6 月 30 日)	
	华泰柏瑞景气驱动混合 A	华泰柏瑞景气驱动混合 C
本期已实现收益	-4,454,216.82	-1,471,253.31
本期利润	-6,020,578.50	-1,448,805.62
加权平均基金份额本期利润	-0.0666	-0.0365
本期加权平均净值利润率	-7.06%	-3.91%
本期基金份额净值增长率	-2.99%	-3.23%
3.1.2 期末数据和指标	报告期末(2024 年 6 月 30 日)	
期末可供分配利润	-6,650,676.44	-5,738,103.17
期末可供分配基金份额利润	-0.0816	-0.0897
期末基金资产净值	75,571,024.22	58,781,558.09
期末基金份额净值	0.9276	0.9194
3.1.3 累计期末指标	报告期末(2024 年 6 月 30 日)	
基金份额累计净值增长率	-7.24%	-8.06%

注：1、上述基金业绩指标不包括持有人认购或交易基金的各项费用，计入费用后实际收益水平要低于所列数字。

2、本期已实现收益指基金本期利息收入、投资收益、其他收入（不含公允价值变动收益）扣除相关费用和信用减值损失后的余额，本期利润为本期已实现收益加上本期公允价值变动收益。

3、对期末可供分配利润，采用期末资产负债表中未分配利润与未分配利润中已实现部分的孰低数。

### 3.2 基金净值表现

#### 3.2.1 基金份额净值增长率及其与同期业绩比较基准收益率的比较

华泰柏瑞景气驱动混合 A

阶段	份额净值增长率①	份额净值增长率标准差②	业绩比较基准收益率③	业绩比较基准收益率标准差④	①—③	②—④
过去一个月	-0.82%	0.95%	-3.02%	0.42%	2.20%	0.53%
过去三个月	-5.88%	1.06%	-1.28%	0.64%	-4.60%	0.42%
过去六个月	-2.99%	1.51%	0.00%	0.80%	-2.99%	0.71%
过去一年	-8.20%	1.23%	-8.28%	0.73%	0.08%	0.50%
自基金合同生效起至今	-7.24%	1.03%	-7.69%	0.75%	0.45%	0.28%

华泰柏瑞景气驱动混合 C

阶段	份额净值增长率①	份额净值增长率标准差②	业绩比较基准收益率③	业绩比较基准收益率标准差④	①—③	②—④
过去一个月	-0.86%	0.96%	-3.02%	0.42%	2.16%	0.54%
过去三个月	-6.00%	1.06%	-1.28%	0.64%	-4.72%	0.42%
过去六个月	-3.23%	1.51%	0.00%	0.80%	-3.23%	0.71%
过去一年	-8.65%	1.23%	-8.28%	0.73%	-0.37%	0.50%
自基金合同生效起至今	-8.06%	1.03%	-7.69%	0.75%	-0.37%	0.28%



### 3.2.2 自基金合同生效以来基金份额累计净值增长率变动及其与同期业绩比较基准收益率变动的比较

华泰柏瑞景气驱动混合A累计净值增长率与同期业绩比较基准收益率的历史走势对比图

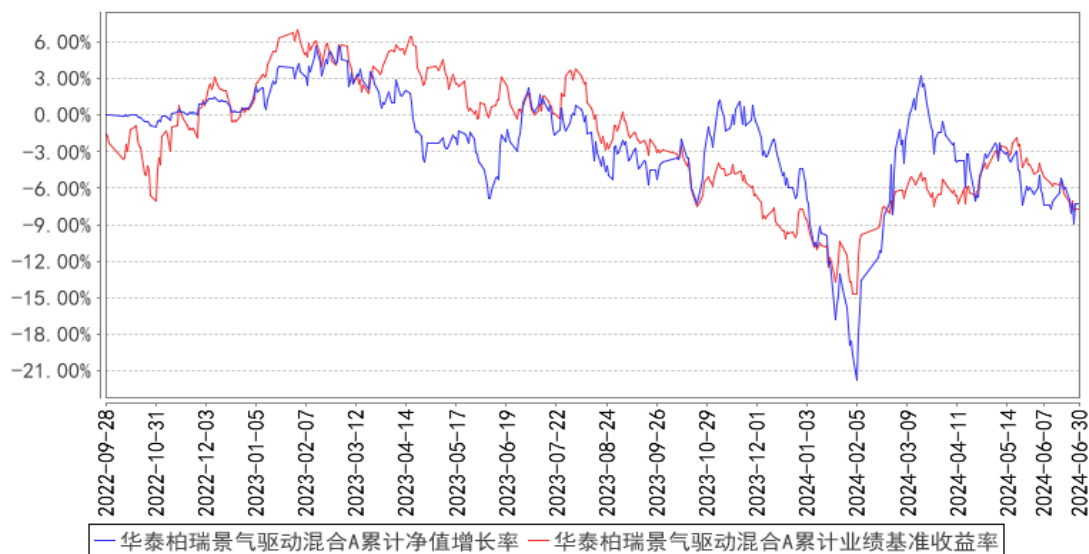

华泰柏瑞景气驱动混合C累计净值增长率与同期业绩比较基准收益率的历史走势对比图

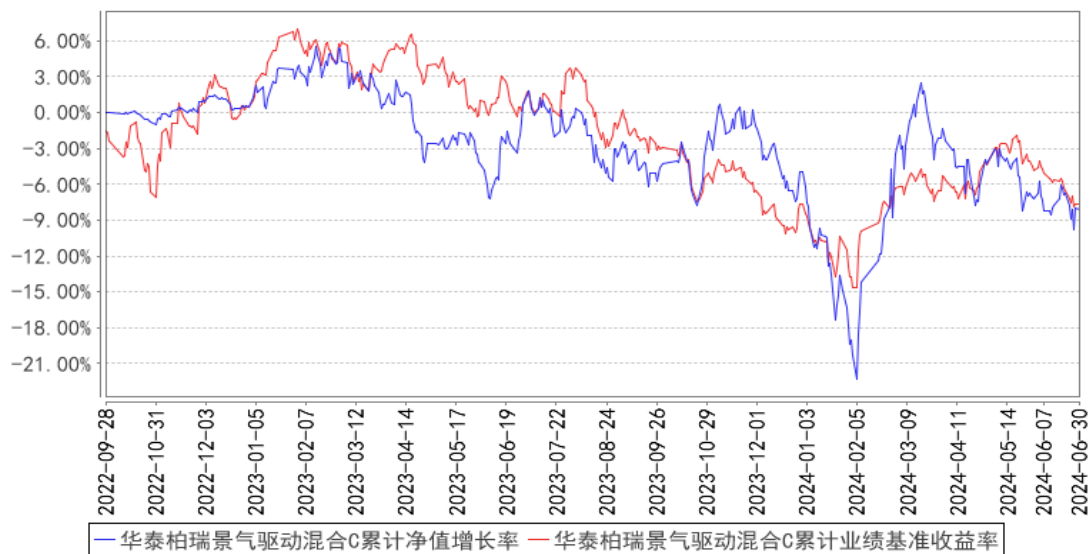

注：A类图示日期为2022年9月28日至2024年6月30日。C类图示日期为2022年9月28日至2024年6月30日。

## § 4 管理人报告

### 4.1 基金管理人及基金经理情况

#### 4.1.1 基金管理人及其管理基金的经验

本基金管理人为华泰柏瑞基金管理有限公司。华泰柏瑞基金管理有限公司是经中国证监会批准，于2004年11月18日成立的合资基金管理公司，注册资本为2亿元人民币。目前的股东构成

为华泰证券股份有限公司、柏瑞投资有限责任公司（原 AIGGIC）和苏州新区高新技术产业股份有限公司，出资比例分别为 49%、49%和 2%。截至 2024 年 6 月 30 日，公司旗下管理 156 只基金，其中包括股票型基金、混合型基金、债券型基金、货币型基金、QDII 基金、基金中基金等。

#### 4.1.2 基金经理（或基金经理小组）及基金经理助理简介

姓名	职务	任本基金的基金经理（助理）期限		证券从业年限	说明
		任职日期	离任日期		
王林军	本基金的基金经理	2023 年 6 月 1 日	2024 年 6 月 21 日	7 年	清华大学电气工程专业硕士。2017 年 2 月加入华泰柏瑞基金管理有限公司。历任研究部助理研究员、研究员、基金经理助理。2023 年 6 月至 2024 年 6 月任华泰柏瑞景气驱动混合型证券投资基金的基金经理。2023 年 8 月起任华泰柏瑞积极优选股票型证券投资基金的基金经理。
陈乐	本基金的基金经理	2023 年 8 月 17 日	-	8 年	清华大学集成电路工程领域工程专业硕士。历任广东省电力设计研究院工程师，广发证券股份有限公司分析师，安信证券股份有限公司分析师，华泰柏瑞基金管理有限公司高级研究员，景顺长城基金管理有限公司基金经理助理。2023 年 8 月起任华泰柏瑞景气驱动混合型证券投资基金的基金经理。2023 年 9 月起任华泰柏瑞科技创新混合型发起式证券投资基金的基金经理。
刘腾飞	本基金的基金经理助理	2024 年 3 月 5 日	2024 年 6 月 21 日	6 年	上海交通大学企业管理专业硕士。曾任华泰保兴基金管理有限公司研究员。2022 年 10 月加入华泰柏瑞基金管理有限公司，现任基金经理助理。

注：证券从业的含义遵从行业协会《证券业从业人员资格管理办法》的相关规定。任职日期和离任日期指基金管理公司作出决定之日。

#### 4.1.3 期末兼任私募资产管理计划投资经理的基金经理同时管理的产品情况

注：截至本报告期末，本基金的基金经理不存在兼任私募资产管理计划投资经理的情况。

#### 4.2 管理人对报告期内本基金运作合规守信情况的说明

本报告期内，本基金管理人严格遵守《中华人民共和国证券法》、《中华人民共和国证券投资基金法》、《公开募集证券投资基金运作管理办法》及其他相关法律、法规的规定以及本基金的《基金合同》的约定，在严格控制风险的基础上，忠实履行基金管理职责，为基金份额持有人谋求最大利益。在本报告期内，基金投资管理符合有关法律、法规的规定及基金合同的约定，不存在损害基金份额持有人利益的行为。

### 4.3 管理人对报告期内公平交易情况的专项说明

#### 4.3.1 公平交易制度的执行情况

报告期内，本基金管理人根据《证券投资基金管理公司公平交易制度指导意见》的要求，通过科学完善的制度及流程，从事前、事中和事后等环节严格控制不同基金之间可能的利益输送。

首先投资部和研究部通过规范的决策流程来确保公平对待不同投资组合。其次交易部对投资指令的合规性、有效性及合理性进行独立审核，在交易过程中启用投资交易系统内的公平交易模块，确保公平交易的实施。同时，风险管理部对报告期内的交易进行日常监控和分析评估。

本报告期内，上述公平交易制度总体执行情况良好。

#### 4.3.2 异常交易行为的专项说明

报告期内未发现本基金存在异常交易行为。

报告期内，本基金管理人旗下所有投资组合参与的交易所公开竞价交易中，同日反向交易成交较少的单边交易量超过该证券当日成交量的 5% 的交易共有 3 次，都为指数投资组合因跟踪指数需要而发生的反向交易。

### 4.4 管理人对报告期内基金的投资策略和业绩表现的说明

#### 4.4.1 报告期内基金投资策略和运作分析

上半年整体看下来，大市值和红利型风格占优。2024 年 1 月 1 日至 2024 年 6 月 30 日期间，A 股市场和港股市场主要指数收跌，上证微跌 0.25%，深证下跌 11.96%，恒生指数上涨 3.94%。但是指数内部分化明显，从市值大小维度看，沪深 300 上涨 0.89%，中证 1000 下跌 16.84%，中证 2000 下跌 23.28%；从风格维度看，红利指数上涨 11.29%，科创 50 下跌 16.42%，恒生科技下跌 5.57%。

上半年从行业维度看，反映了资本市场对地产影响下的国内宏观经济担忧，进而采取了避险的投资行为。2024 年 1 月 1 日至 2024 年 6 月 30 日期间，按照申万行业分类看，A 股涨幅前五的行业分别是银行+17.02%、煤炭+11.96%、公用事业+11.76%、家电+8.48%、石油石化+7.9%；跌幅前五的行业分别是综合-33.34%、计算机-24.88%、零售-24.59%、社服-24.05%、传媒-21.33%。

上半年 TMT 和高端制造板块表现相对一般。其中，表现最好的是通信，涨幅 3.63%，主要是受益于全球 AI 投资热潮带动的相关产业链的投资机会。其次，表现较好的是汽车，跌幅 3.28%，虽然汽车消费表现平淡，受益于乘用车国产品牌的强势崛起和重卡景气带动的投资机会。电子上半年下跌 9.07%，指数表现较为一般，但是内部分化也较为明显，其中 AI 相关的 PCB 和苹果产业链表现很好。

2024 年上半年，投资策略上，整体围绕科技和高端制造等新质生产力作为投资主线，结合估

值自下而上积极的筛选行业和个股。

仓位层面，整体保持 85%左右的中性仓位。

集中度层面，为了控制回撤和降低个股对整体组合的影响，尽量让行业分散，前十大的集中度相对较低。

2024 年一季度末至 2024 二季度初减仓了 AI 硬件。我们主要考虑的是 AI 有可能作为全球产业浪潮，但是从当前观察下游的 To C 应用和 To B 的降本增效都没有完全跑通，商业飞轮也没有完全跑起来。个人认为，当前产业有透支未来需求的迹象，在 Google 的财报电话会议里也有类似的表述，只是囚徒困境下，大家都害怕落后。个人判断，AI 硬件的短期高点，有可能是在 2025 年，随后有可能进入低增长甚至负增长的状态，也许会持续几年去消化过去几年的过度投资。AI 商业化闭环的问题，是上游硬件资本开支不可避免的最重要问题。同时，AI 产业链上的硬件公司的 ROE 都正在回到或已经超过历史高点，高盈利是否可持续也是不可避免需要反复论证的问题，甚至公司自己也需要反复论证。

2024 年二季度初加仓了医药和电力设备。医药方面，我们更多是自下而上去寻找个股，寻找量增、价（单位盈利）在底部的公司；寻找国内业务龙头，同时全球化已经初现端倪的公司。电力设备方面，我们主要考虑的是国内电网加大资本开支，同时电力设备作为中国高端制造业的代表也在加速出海。最终发现，本人选的医药公司和电力设备公司主要都是出海逻辑，被 2024 年二季度末的美国选举和高运价牵连。不过，我相信拉长时间维度回头看，还是要回归高端制造业出海的本质，最高的性价比带来的中国制造全球市占率稳步提升。

2024 年二季度末加仓了互联网。主要的考虑是 AI 是有望给与互联网企业赋能，提升广告投放 ROI（Meta 在干的事情），提升平台粘性，甚至改造流量分发逻辑。AI 又是需要重金投入和投物的行业，门槛相对较高，有利于头部企业。同时，从内需的维度去看，互联网龙头企业的经营相对其他内需稳健。因此，互联网作为组合中泛 AI 的仓位进行了一定的增加。

2024 年二季度末小幅加仓了新能源。通过调研，我们发现储能的订单有复苏的迹象。回过头去思考，发现全球光伏的需求一直是很好的，与之对应的逆变器和储能的需求自然不会差。只是过去 2 年，光伏（整个新能源）行业让大家都见识了一次供给的“威力”，需求增长的行业依然可以股价不断下跌。因此，市场选择性的对这个板块进行了忽视。本人虽然有发现需求好转的端倪，但也心有余悸，最终没有大幅加仓，并没有敢于重仓。

#### 4.4.2 报告期内基金的业绩表现

截至本报告期末华泰柏瑞景气驱动混合 A 的基金份额净值为 0.9276 元，本报告期基金份额净值增长率为-2.99%，同期业绩比较基准收益率为 0.00%，截至本报告期末华泰柏瑞景气驱动混合 C

的基金份额净值为 0.9194 元，本报告期基金份额净值增长率为-3.23%，同期业绩比较基准收益率为 0.00%。

#### 4.5 管理人对宏观经济、证券市场及行业走势的简要展望

2024 年下半年，全球或是中国宏观会有哪些改善？我们认为美国降息，当前市场预期 2024 年 9 月会有第一次降息；我们预测中国开始宽财政，国内的设备更新政策加速落地，加大汽车、家电、老旧设备的更新换代。

全球或是中国会有哪些产业趋势？我们认为全球 AI 产业、全球卫星互联网产业可能加速，全球智能驾驶产业、全球机器人产业、中国低空经济产业有望落地。

中国预计会有哪些细分行业底部复苏？我们认为海风订单、军工订单、轨交订单、美国地产产业链可能复苏。

中国预计会有哪些细分行业景气度延续？我们认为船舶景气度、储能景气度、电力设备景气度、半导体景气度、丁腈手套景气度可能延续。

投资组合的构建还是围绕上述的产业趋势、底部复苏、景气度延续几个方向，积极做多成长板块。我们关注中国车企全球市占率和价格带稳步提升带来的投资机会；关注 ICT 产业和智能驾驶产业因 AI 带来行业可能加速发展的投资机会；关注电新产业改造全球能源和电网结构的投资机会。

2024 年下半年，又到了信心比黄金重要的阶段，我们积极争取做出基本面的亮点，整体控制好仓位。国内经济有望在一定的托底政策和出口超预期的基本面中逐步企稳回升，全社会的信心逐步恢复。与之对应的企业盈利（eps）和企业估值（pe）都有望筑底回升，A 股逐步走出底部。

#### 4.6 管理人对报告期内基金估值程序等事项的说明

本报告期内，基金管理人严格执行基金估值控制流程，定期评估估值技术的合理性，每日将估值结果报托管银行复核后对外披露。参与估值流程的人员包括负责运营的副总经理以及投资研究、风险控制和基金事务部门负责人，基金经理不参与估值流程。参与人员的相关工作经历均在五年以上。参与各方之间不存在任何重大利益冲突。已采用的估值技术相关参数或定价服务均来自独立第三方。

#### 4.7 管理人对报告期内基金利润分配情况的说明

本报告期内，本基金未进行利润分配。

#### 4.8 报告期内管理人对本基金持有人数或基金资产净值预警情形的说明

无。

## § 5 托管人报告

### 5.1 报告期内本基金托管人合规守信情况声明

本报告期，中国建设银行股份有限公司在本基金的托管过程中，严格遵守了《证券投资基金法》、基金合同、托管协议和其他有关规定，不存在损害基金份额持有人利益的行为，完全尽职尽责地履行了基金托管人应尽的义务。

### 5.2 托管人对报告期内本基金投资运作合规守信、净值计算、利润分配等情况的说明

本报告期，本基金托管人按照国家有关规定、基金合同、托管协议和其他有关规定，对本基金的基金资产净值计算、基金费用开支、等方面进行了认真的复核，对本基金的投资运作方面进行了监督，未发现基金管理人有关损害基金份额持有人利益的行为。

报告期内，本基金利润分配情况符合法律法规和基金合同的相关约定。

### 5.3 托管人对本中期报告中财务信息等内容的真实、准确和完整发表意见

本托管人复核审查了本报告中的财务指标、净值表现、利润分配情况、财务会计报告、投资组合报告等内容，保证复核内容不存在虚假记载、误导性陈述或者重大遗漏。

## § 6 半年度财务会计报告（未经审计）

### 6.1 资产负债表

会计主体：华泰柏瑞景气驱动混合型证券投资基金

报告截止日：2024 年 6 月 30 日

单位：人民币元

资产	附注号	本期末 2024 年 6 月 30 日	上年度末 2023 年 12 月 31 日
<b>资产：</b>			
货币资金	6.4.7.1	21,090,338.64	12,832,901.92
结算备付金		535,086.04	947,784.43
存出保证金		87,867.60	42,649.96
交易性金融资产	6.4.7.2	116,744,699.39	62,690,115.67
其中：股票投资		116,744,699.39	62,690,115.67
基金投资		-	-
债券投资		-	-
资产支持证券投资		-	-
贵金属投资		-	-
其他投资		-	-
衍生金融资产	6.4.7.3	-	-
买入返售金融资产	6.4.7.4	-	-
债权投资	6.4.7.5	-	-

其中：债券投资		-	-
资产支持证券投资		-	-
其他投资		-	-
其他债权投资	6.4.7.6	-	-
其他权益工具投资	6.4.7.7	-	-
应收清算款		262,070.43	1,510,639.66
应收股利		91,466.09	-
应收申购款		110.00	60,040.00
递延所得税资产		-	-
其他资产	6.4.7.8	-	-
资产总计		138,811,638.19	78,084,131.64
<b>负债和净资产</b>	<b>附注号</b>	<b>本期末 2024年6月30日</b>	<b>上年度末 2023年12月31日</b>
<b>负债：</b>			
短期借款		-	-
交易性金融负债		-	-
衍生金融负债	6.4.7.3	-	-
卖出回购金融资产款		-	-
应付清算款		3,484,643.59	3,920,327.40
应付赎回款		73,740.32	11,735.37
应付管理人报酬		162,341.84	74,467.40
应付托管费		27,056.97	12,411.23
应付销售服务费		23,188.82	9,167.00
应付投资顾问费		-	-
应交税费		-	-
应付利润		-	-
递延所得税负债		-	-
其他负债	6.4.7.9	688,084.34	328,515.88
负债合计		4,459,055.88	4,356,624.28
<b>净资产：</b>			
实收基金	6.4.7.10	145,402,967.36	77,255,423.62
其他综合收益	6.4.7.11	-	-
未分配利润	6.4.7.12	-11,050,385.05	-3,527,916.26
净资产合计		134,352,582.31	73,727,507.36
负债和净资产总计		138,811,638.19	78,084,131.64

注：报告截止日 2024 年 06 月 30 日，基金份额总额 145,402,967.36 份，其中下属 A 类基金份额净值 0.9276 元，基金份额总额 81,468,404.88 份；下属 C 类基金份额净值 0.9194 元，基金份额总额 63,934,562.48 份。

## 6.2 利润表

会计主体：华泰柏瑞景气驱动混合型证券投资基金

本报告期：2024 年 1 月 1 日至 2024 年 6 月 30 日

单位：人民币元

项目	附注号	本期 2024 年 1 月 1 日至 2024 年 6 月 30 日	上年度可比期间 2023 年 1 月 1 日至 2023 年 6 月 30 日
<b>一、营业总收入</b>		-6,468,041.82	2,693,016.17
1. 利息收入		66,913.32	29,653.48
其中：存款利息收入	6.4.7.13	45,201.93	29,653.48
债券利息收入		-	-
资产支持证券利息收入		-	-
买入返售金融资产收入		21,711.39	-
其他利息收入		-	-
2. 投资收益（损失以“-”填列）		-5,190,830.11	1,693,794.07
其中：股票投资收益	6.4.7.14	-6,533,465.10	1,346,242.96
基金投资收益		-	-
债券投资收益	6.4.7.15	-	-
资产支持证券投资	6.4.7.16	-	-
收益			
贵金属投资收益	6.4.7.17	-	-
衍生工具收益	6.4.7.18	-	-
股利收益	6.4.7.19	1,342,634.99	347,551.11
以摊余成本计量的金融资产终止确认产生的收益		-	-
其他投资收益		-	-
3. 公允价值变动收益（损失以“-”号填列）	6.4.7.20	-1,543,913.99	831,583.00
4. 汇兑收益（损失以“-”号填列）		-	-
5. 其他收入（损失以“-”号填列）	6.4.7.21	199,788.96	137,985.62
<b>减：二、营业总支出</b>		1,001,342.30	709,935.10
1. 管理人报酬	6.4.10.2.1	722,997.65	508,913.21
其中：暂估管理人报酬		-	-
2. 托管费	6.4.10.2.2	120,499.60	84,818.88
3. 销售服务费	6.4.10.2.3	91,411.16	26,075.75
4. 投资顾问费		-	-
5. 利息支出		-	-
其中：卖出回购金融资产支出		-	-
6. 信用减值损失	6.4.7.22	-	-
7. 税金及附加		-	-



8. 其他费用	6.4.7.23	66,433.89	90,127.26
三、利润总额（亏损总额以“-”号填列）		-7,469,384.12	1,983,081.07
减：所得税费用		-	-
四、净利润（净亏损以“-”号填列）		-7,469,384.12	1,983,081.07
五、其他综合收益的税后净额		-	-
六、综合收益总额		-7,469,384.12	1,983,081.07

### 6.3 净资产变动表

会计主体：华泰柏瑞景气驱动混合型证券投资基金

本报告期：2024 年 1 月 1 日至 2024 年 6 月 30 日

单位：人民币元

项目	本期 2024 年 1 月 1 日至 2024 年 6 月 30 日			
	实收基金	其他综合收益	未分配利润	净资产合计
一、上期期末净资产	77,255,423.62	-	-3,527,916.26	73,727,507.36
加：会计政策变更	-	-	-	-
前期差错更正	-	-	-	-
其他	-	-	-	-
二、本期期初净资产	77,255,423.62	-	-3,527,916.26	73,727,507.36
三、本期增减变动额（减少以“-”号填列）	68,147,543.74	-	-7,522,468.79	60,625,074.95
（一）、综合收益总额	-	-	-7,469,384.12	-7,469,384.12
（二）、本期基金份额交易产生的净资产变动数（净资产减少以“-”号填列）	68,147,543.74	-	-53,084.67	68,094,459.07
其中：1. 基金申购款	141,705,159.22	-	-4,092,901.59	137,612,257.63
2. 基金赎回款	-73,557,615.48	-	4,039,816.92	-69,517,798.56
（三）、本期向基金份额持有人分配利润产生的净	-	-	-	-

资产变动（净资产减少以“-”号填列）				
（四）、其他综合收益结转留存收益	-	-	-	-
四、本期期末净资产	145,402,967.36	-	-11,050,385.05	134,352,582.31
项目	上年度可比期间 2023 年 1 月 1 日至 2023 年 6 月 30 日			
	实收基金	其他综合收益	未分配利润	净资产合计
一、上期期末净资产	127,227,477.95	-	664,246.38	127,891,724.33
加：会计政策变更	-	-	-	-
前期差错更正	-	-	-	-
其他	-	-	-	-
二、本期期初净资产	127,227,477.95	-	664,246.38	127,891,724.33
三、本期增减变动额（减少以“-”号填列）	-75,510,372.87	-	-149,270.23	-75,659,643.10
（一）、综合收益总额	-	-	1,983,081.07	1,983,081.07
（二）、本期基金份额交易产生的净资产变动数（净资产减少以“-”号填列）	-75,510,372.87	-	-2,132,351.30	-77,642,724.17
其中：1. 基金申购款	1,815,545.95	-	26,052.69	1,841,598.64
2. 基金赎回款	-77,325,918.82	-	-2,158,403.99	-79,484,322.81
（三）、本期向基金份额持有人分配利润产生的净资产变动（净资产减少以“-”号填列）	-	-	-	-
（四）、其他综合收益结转留存收益	-	-	-	-

四、本期期末净资产	51,717,105.08	-	514,976.15	52,232,081.23
-----------	---------------	---	------------	---------------

报表附注为财务报表的组成部分。

本报告 6.1 至 6.4 财务报表由下列负责人签署：

<u>韩勇</u>	<u>房伟力</u>	<u>赵景云</u>
基金管理人负责人	主管会计工作负责人	会计机构负责人

## 6.4 报表附注

### 6.4.1 基金基本情况

华泰柏瑞景气驱动混合型证券投资基金(以下简称“本基金”)经中国证券监督管理委员会(以下简称“中国证监会”)证监许可[2022]1049号《关于准予华泰柏瑞景气驱动混合型证券投资基金注册的批复》核准,由华泰柏瑞基金管理有限公司依照《中华人民共和国证券投资基金法》和《华泰柏瑞景气驱动混合型证券投资基金基金合同》负责公开募集。本基金为契约型开放式,存续期限不定,首次设立募集不包括认购资金利息共募集人民币216,897,841.97元,业经普华永道中天会计师事务所(特殊普通合伙)普华永道中天验字(2022)第0817号验资报告予以验证。经向中国证监会备案,《华泰柏瑞景气驱动混合型证券投资基金基金合同》于2022年9月28日正式生效,基金合同生效日的基金份额总额为216,959,251.66份基金份额,其中认购资金利息折合61,409.69份基金份额。本基金的基金管理人为华泰柏瑞基金管理有限公司,基金托管人为中国建设银行股份有限公司。

根据《华泰柏瑞景气驱动混合型证券投资基金基金合同》和《华泰柏瑞景气驱动混合型证券投资基金招募说明书》的有关规定,本基金根据认购费、申购费、销售服务费收取方式的不同,将基金份额分为不同的类别。在投资者认购、申购基金份额时收取认购、申购费用而不从本类别基金资产中计提销售服务费的,称为A类基金份额;在投资者认购、申购基金份额时不收取认购、申购费用,且从本类别基金资产中计提销售服务费的,称为C类基金份额。本基金A类基金份额和C类基金份额分别设置基金代码。由于基金费用的不同,本基金A类基金份额和C类基金份额将分别计算基金份额净值和基金份额累计净值并单独公告。计算公式为计算日各类别基金资产净值除以计算日发售在外的该类别基金份额总数。

根据《中华人民共和国证券投资基金法》和《华泰柏瑞景气驱动混合型证券投资基金基金合同》的有关规定,本基金的投资范围为具有良好流动性的金融工具,包括国内依法发行或上市股票(包含创业板及其他经中国证监会核准或注册上市的股票)、内地与香港股票市场交易互联互

通机制下允许投资的香港联合交易所上市的股票(以下简称“港股通标的股票”)、存托凭证、债券(包括国债、地方政府债、金融债、企业债、公司债、次级债、可转换债券(含分离交易可转债)、可交换债券、央行票据、短期融资券、超短期融资券、中期票据)、资产支持证券、债券回购、银行存款(包括定期存款、协议存款、通知存款等)、货币市场工具、衍生工具(股指期货、国债期货、股票期权)以及法律法规或中国证监会允许基金投资的其他金融工具(但须符合中国证监会的相关规定)。本基金将根据法律法规的规定参与融资业务。本基金的投资组合比例为:股票及存托凭证的投资比例占基金资产的 60%-95%;投资于港股通标的股票的比例不超过股票资产的 50%;每个交易日日终在扣除股指期货、国债期货、股票期权合约需缴纳的交易保证金后,现金(不包括结算备付金、存出保证金、应收申购款等)和到期日在一年以内的政府债券的投资比例不低于基金资产净值的 5%。本基金的业绩比较基准为中证 800 指数收益率\*70%+中证港股通综合指数(人民币)收益率\*10%+中债综合全价指数收益率\*20%。

本财务报表由本基金的基金管理人华泰柏瑞基金管理有限公司于 2024 年 08 月 31 日批准报出。

#### 6.4.2 会计报表的编制基础

本基金的财务报表按照财政部于 2006 年 2 月 15 日及以后期间颁布的《企业会计准则—基本准则》、各项具体会计准则、《资产管理产品相关会计处理规定》及其他相关规定(以下合称“企业会计准则”)、中国证监会颁布的《证券投资基金信息披露 XBRL 模板第 3 号<年度报告和中期报告>》、中国证券投资基金业协会(以下简称“中国基金业协会”)颁布的《证券投资基金会计核算业务指引》、《华泰柏瑞景气驱动混合型证券投资基金基金合同》和在财务报表附注 6.4.4 所列示的中国证监会、中国基金业协会发布的有关规定及允许的基金行业实务操作编制。

本财务报表以持续经营为基础编制。

#### 6.4.3 遵循企业会计准则及其他有关规定的声明

本基金 2024 年 01 月 01 日至 2024 年 06 月 30 日止期间财务报表符合企业会计准则的要求,真实、完整地反映了本基金 2024 年 06 月 30 日的财务状况以及 2024 年 01 月 01 日至 2024 年 06 月 30 日止期间的经营成果和基金净值变动情况等有关信息。

#### 6.4.4 本报告期所采用的会计政策、会计估计与最近一期年度报告相一致的说明

本报告期所采用的会计政策、会计估计与最近一期年度报告相一致。

#### 6.4.5 会计政策和会计估计变更以及差错更正的说明

##### 6.4.5.1 会计政策变更的说明

本基金本报告期未发生会计政策变更。

#### 6.4.5.2 会计估计变更的说明

本基金本报告期末未发生会计估计变更。

#### 6.4.5.3 差错更正的说明

本基金在本报告期间无须说明的会计差错更正。

#### 6.4.6 税项

根据财政部、国家税务总局财税[2002]128号《关于开放式证券投资基金有关税收问题的通知》、财税[2008]1号《关于企业所得税若干优惠政策的通知》、财税[2012]85号《关于实施上市公司股息红利差别化个人所得税政策有关问题的通知》、财税[2014]81号《财政部国家税务总局证监会关于沪港股票市场交易互联互通机制试点有关税收政策的通知》、财税[2015]101号《关于上市公司股息红利差别化个人所得税政策有关问题的通知》、财税[2016]36号《关于全面推开营业税改征增值税试点的通知》、财税[2016]46号《关于进一步明确全面推开营改增试点金融业有关政策的通知》、财税[2016]70号《关于金融机构同业往来等增值税政策的补充通知》、财税[2016]127号《财政部国家税务总局证监会关于深港股票市场交易互联互通机制试点有关税收政策的通知》、财税[2016]140号《关于明确金融 房地产开发 教育辅助服务等增值税政策的通知》、财税[2017]2号《关于资管产品增值税政策有关问题的补充通知》、财税[2017]56号《关于资管产品增值税有关问题的通知》、财税[2017]90号《关于租入固定资产进项税额抵扣等增值税政策的通知》及其他相关财税法规和实务操作，主要税项列示如下：

(1) 资管产品运营过程中发生的增值税应税行为，以资管产品管理人为增值税纳税人。资管产品管理人运营资管产品过程中发生的增值税应税行为，暂适用简易计税方法，按照3%的征收率缴纳增值税。对资管产品在2018年1月1日前运营过程中发生的增值税应税行为，未缴纳增值税的，不再缴纳；已缴纳增值税的，已纳税额从资管产品管理人以后月份的增值税应纳税额中抵减。

对证券投资基金管理人运用基金买卖股票、债券的转让收入免征增值税，对国债、地方政府债以及金融同业往来利息收入亦免征增值税。资管产品管理人运营资管产品提供的贷款服务，以2018年1月1日起产生的利息及利息性质的收入为销售额。资管产品管理人运营资管产品转让2017年12月31日前取得的非货物期货，可以选择按照实际买入价计算销售额，或者以2017年最后一个交易日的非货物期货结算价格作为买入价计算销售额。

(2) 对基金从证券市场中取得的收入，包括买卖股票、债券的差价收入，股票的股息、红利收入，债券的利息收入及其他收入，暂不征收企业所得税。

(3) 对基金取得的企业债券利息收入，应由发行债券的企业在向基金支付利息时代扣代缴20%的个人所得税。对基金从上市公司取得的股息红利所得，持股期限在1个月以内(含1个月)

的，其股息红利所得全额计入应纳税所得额；持股期限在 1 个月以上至 1 年(含 1 年)的，暂减按 50%计入应纳税所得额；持股期限超过 1 年的，暂免征收个人所得税。对基金持有的上市公司限售股，解禁后取得的股息、红利收入，按照上述规定计算纳税，持股时间自解禁日起计算；解禁前取得的股息、红利收入继续暂减按 50%计入应纳税所得额。上述所得统一适用 20%的税率计征个人所得税。

对基金通过沪港通/深港通投资香港联交所上市 H 股取得的股息红利，H 股公司应向中国证券登记结算有限责任公司(以下简称“中国结算”)提出申请，由中国结算向 H 股公司提供内地个人投资者名册，H 股公司按照 20%的税率代扣个人所得税。基金通过沪港通/深港通投资香港联交所上市的非 H 股取得的股息红利，由中国结算按照 20%的税率代扣个人所得税。

(4) 基金卖出股票按 0.1%的税率缴纳股票交易印花税，买入股票不征收股票交易印花税。根据财政部、国家税务总局公告 2023 年第 39 号《关于减半征收证券交易印花税的公告》，自 2023 年 8 月 28 日起，证券交易印花税实施减半征收。基金通过沪港通/深港通买卖、继承、赠与联交所上市股票，按照香港特别行政区现行税法规定缴纳印花税。

(5) 本基金的城市维护建设税、教育费附加和地方教育附加等税费按照实际缴纳增值税额的适用比例计算缴纳。

#### 6.4.7 重要财务报表项目的说明

##### 6.4.7.1 货币资金

单位：人民币元

项目	本期末 2024 年 6 月 30 日
活期存款	21,090,338.64
等于：本金	21,086,915.97
加：应计利息	3,422.67
减：坏账准备	-
定期存款	-
等于：本金	-
加：应计利息	-
减：坏账准备	-
其中：存款期限 1 个月以内	-
存款期限 1-3 个月	-
存款期限 3 个月以上	-
其他存款	-
等于：本金	-
加：应计利息	-
减：坏账准备	-
合计	21,090,338.64

### 6.4.7.2 交易性金融资产

单位：人民币元

项目	本期末 2024年6月30日			
	成本	应计利息	公允价值	公允价值变动
股票	118,299,844.14	-	116,744,699.39	-1,555,144.75
贵金属投资-金交所黄金合约	-	-	-	-
债券	交易所市场	-	-	-
	银行间市场	-	-	-
	合计	-	-	-
资产支持证券	-	-	-	-
基金	-	-	-	-
其他	-	-	-	-
合计	118,299,844.14	-	116,744,699.39	-1,555,144.75

### 6.4.7.3 衍生金融资产/负债

#### 6.4.7.3.1 衍生金融资产/负债期末余额

注：本基金本报告期末未持有衍生金融资产/负债。

#### 6.4.7.3.2 期末基金持有的期货合约情况

注：本基金本报告期末未持有期货合约。

#### 6.4.7.3.3 期末基金持有的黄金衍生品情况

注：本基金本报告期末未持有黄金衍生品。

### 6.4.7.4 买入返售金融资产

#### 6.4.7.4.1 各项买入返售金融资产期末余额

注：本基金本报告期末未持有买入返售金融资产。

#### 6.4.7.4.2 期末买断式逆回购交易中取得的债券

注：本基金本报告期末未持有从买断式逆回购交易中取得的债券。

#### 6.4.7.4.3 按预期信用损失一般模型计提减值准备的说明

注：无。

### 6.4.7.5 债权投资

#### 6.4.7.5.1 债权投资情况

注：本基金本报告期末未持有债权投资。

#### 6.4.7.5.2 债权投资减值准备计提情况

注：本基金本报告期末未持有债权投资。

### 6.4.7.6 其他债权投资

#### 6.4.7.6.1 其他债权投资情况

注：本基金本报告期末未持有其他债权投资。

#### 6.4.7.6.2 其他债权投资减值准备计提情况

注：本基金本报告期末未持有其他债权投资。

### 6.4.7.7 其他权益工具投资

#### 6.4.7.7.1 其他权益工具投资情况

注：本基金本报告期末未持有其他权益工具。

#### 6.4.7.7.2 报告期末其他权益工具投资情况

注：本基金本报告期末未持有其他权益工具。

### 6.4.7.8 其他资产

注：本基金本报告期末未持有其他资产。

### 6.4.7.9 其他负债

单位：人民币元

项目	本期末 2024年6月30日
应付券商交易单元保证金	-
应付赎回费	-
应付证券出借违约金	-
应付交易费用	623,439.76
其中：交易所市场	623,439.76
银行间市场	-
应付利息	-
预提费用	64,644.58
合计	688,084.34

### 6.4.7.10 实收基金

金额单位：人民币元

华泰柏瑞景气驱动混合 A

项目	本期 2024年1月1日至2024年6月30日	
	基金份额（份）	账面金额
上年度末	53,496,483.16	53,496,483.16
本期申购	83,074,518.99	83,074,518.99
本期赎回（以“-”号填列）	-55,102,597.27	-55,102,597.27
基金拆分/份额折算前	-	-
基金拆分/份额折算调整	-	-
本期申购	-	-



本期赎回（以“-”号填列）	-	-
本期末	81,468,404.88	81,468,404.88

华泰柏瑞景气驱动混合 C

项目	本期 2024 年 1 月 1 日至 2024 年 6 月 30 日	
	基金份额（份）	账面金额
上年度末	23,758,940.46	23,758,940.46
本期申购	58,630,640.23	58,630,640.23
本期赎回（以“-”号填列）	-18,455,018.21	-18,455,018.21
基金拆分/份额折算前	-	-
基金拆分/份额折算调整	-	-
本期申购	-	-
本期赎回（以“-”号填列）	-	-
本期末	63,934,562.48	63,934,562.48

注：申购含转换入份额；赎回含转换出份额。

#### 6.4.7.11 其他综合收益

注：本基金本报告期末无其他综合收益。

#### 6.4.7.12 未分配利润

单位：人民币元

华泰柏瑞景气驱动混合 A

项目	已实现部分	未实现部分	未分配利润合计
上年度末	-2,405,481.82	63,394.70	-2,342,087.12
加：会计政策变更	-	-	-
前期差错更正	-	-	-
其他	-	-	-
本期期初	-2,405,481.82	63,394.70	-2,342,087.12
本期利润	-4,454,216.82	-1,566,361.68	-6,020,578.50
本期基金份额交易产生的变动数	209,022.20	2,256,262.76	2,465,284.96
其中：基金申购款	-4,290,864.12	3,579,894.54	-710,969.58
基金赎回款	4,499,886.32	-1,323,631.78	3,176,254.54
本期已分配利润	-	-	-
本期末	-6,650,676.44	753,295.78	-5,897,380.66

华泰柏瑞景气驱动混合 C

项目	已实现部分	未实现部分	未分配利润合计
上年度末	-1,212,581.70	26,752.56	-1,185,829.14
加：会计政策变更	-	-	-
前期差错更正	-	-	-
其他	-	-	-
本期期初	-1,212,581.70	26,752.56	-1,185,829.14
本期利润	-1,471,253.31	22,447.69	-1,448,805.62

本期基金份额交易产生的变动数	-3,054,268.16	535,898.53	-2,518,369.63
其中：基金申购款	-4,617,765.32	1,235,833.31	-3,381,932.01
基金赎回款	1,563,497.16	-699,934.78	863,562.38
本期已分配利润	-	-	-
本期末	-5,738,103.17	585,098.78	-5,153,004.39

#### 6.4.7.13 存款利息收入

单位：人民币元

项目	本期	
	2024年1月1日至2024年6月30日	
活期存款利息收入		28,665.43
定期存款利息收入		-
其他存款利息收入		-
结算备付金利息收入		15,707.48
其他		829.02
合计		45,201.93

#### 6.4.7.14 股票投资收益

##### 6.4.7.14.1 股票投资收益项目构成

单位：人民币元

项目	本期	
	2024年1月1日至2024年6月30日	
股票投资收益——买卖股票差价收入		-6,533,465.10
股票投资收益——赎回差价收入		-
股票投资收益——申购差价收入		-
股票投资收益——证券出借差价收入		-
合计		-6,533,465.10

##### 6.4.7.14.2 股票投资收益——买卖股票差价收入

单位：人民币元

项目	本期	
	2024年1月1日至2024年6月30日	
卖出股票成交总额		594,664,821.12
减：卖出股票成本总额		599,529,482.41
减：交易费用		1,668,803.81
买卖股票差价收入		-6,533,465.10

##### 6.4.7.14.3 股票投资收益——证券出借差价收入

注：本基金本报告期内无股票投资收益——证券出借差价收入。

#### 6.4.7.15 债券投资收益

##### 6.4.7.15.1 债券投资收益项目构成

注：本基金本报告期内无债券投资收益。

##### 6.4.7.15.2 债券投资收益——买卖债券差价收入

注：本基金本报告期内无债券投资收益——买卖债券差价收入。

##### 6.4.7.15.3 债券投资收益——赎回差价收入

注：本基金本报告期内无债券投资收益——赎回差价收入。

##### 6.4.7.15.4 债券投资收益——申购差价收入

注：本基金本报告期内无债券投资收益——申购差价收入。

#### 6.4.7.16 资产支持证券投资收益

##### 6.4.7.16.1 资产支持证券投资收益项目构成

注：本基金本报告期无资产支持证券投资收益。

##### 6.4.7.16.2 资产支持证券投资收益——买卖资产支持证券差价收入

注：本基金本报告期无资产支持证券投资收益——买卖资产支持证券差价收入。

##### 6.4.7.16.3 资产支持证券投资收益——赎回差价收入

注：本基金本报告期内无资产支持证券投资收益——赎回差价收入。

##### 6.4.7.16.4 资产支持证券投资收益——申购差价收入

注：本基金本报告期内无资产支持证券投资收益——申购差价收入。

#### 6.4.7.17 贵金属投资收益

##### 6.4.7.17.1 贵金属投资收益项目构成

注：本基金本报告期无贵金属投资收益。

##### 6.4.7.17.2 贵金属投资收益——买卖贵金属差价收入

注：本基金本报告期内无贵金属投资收益——买卖贵金属差价收入。

##### 6.4.7.17.3 贵金属投资收益——赎回差价收入

注：本基金本报告期内无贵金属投资收益——赎回差价收入。

##### 6.4.7.17.4 贵金属投资收益——申购差价收入

注：本基金本报告期内无贵金属投资收益——申购差价收入。

#### 6.4.7.18 衍生工具收益

##### 6.4.7.18.1 衍生工具收益——买卖权证差价收入

注：本基金本报告期无衍生工具收益——买卖权证差价收入。

#### 6.4.7.18.2 衍生工具收益——其他投资收益

注：本基金本报告期无衍生工具收益——其他投资收益。

#### 6.4.7.19 股利收益

单位：人民币元

项目	本期 2024年1月1日至2024年6月30日
股票投资产生的股利收益	1,342,634.99
其中：证券出借权益补偿收入	-
基金投资产生的股利收益	-
合计	1,342,634.99

#### 6.4.7.20 公允价值变动收益

单位：人民币元

项目名称	本期 2024年1月1日至2024年6月30日
1. 交易性金融资产	-1,543,913.99
股票投资	-1,543,913.99
债券投资	-
资产支持证券投资	-
基金投资	-
贵金属投资	-
其他	-
2. 衍生工具	-
权证投资	-
3. 其他	-
减：应税金融商品公允价值变动产生的预估增值税	-
合计	-1,543,913.99

#### 6.4.7.21 其他收入

单位：人民币元

项目	本期 2024年1月1日至2024年6月30日
基金赎回费收入	199,560.03
基金转换费收入	228.93
合计	199,788.96

注：1、本基金 A 类基金份额的赎回费用由 A 类基金份额持有人承担，其中持有期少于 30 日的赎回费用全部归入基金财产，持有期不少于 30 日但少于 90 日的赎回费用 75% 归入基金财产，持有期不少于 90 日但少于 180 日的赎回费用 50% 归入基金财产，持有期不少于 180 日的赎回费用 25% 归入基金财产，其余部分用于支付登记费等相关手续费。

2、本基金 C 类基金份额的赎回费用由 C 类基金份额持有人承担，在 C 类基金份额持有人赎回

基金份额时收取，赎回费全额计入基金财产。

#### 6.4.7.22 信用减值损失

注：本基金本报告期无信用减值损失。

#### 6.4.7.23 其他费用

单位：人民币元

项目	本期
	2024 年 1 月 1 日至 2024 年 6 月 30 日
审计费用	24,863.02
信息披露费	39,781.56
证券出借违约金	-
证券组合费	564.65
银行划款手续费	1,224.66
合计	66,433.89

#### 6.4.7.24 分部报告

本基金以内部组织结构、管理要求、内部报告制度为依据确定经营分部，以经营分部为基础确定报告分部并披露分部信息。

经营分部是指本基金内同时满足下列条件的组成部分：(1) 该组成部分能够在日常活动中产生收入、发生费用；(2) 本基金管理人能够定期评价该组成部分的经营成果，以决定向其配置资源、评价其业绩；(3) 本基金能够取得该组成部分的财务状况、经营成果和现金流量等有关会计信息。如果两个或多个经营分部具有相似的经济特征，并且满足一定条件的，则合并为一个经营分部。

本基金目前以一个单一的经营分部运作，不需要进行分部报告的披露。

#### 6.4.8 或有事项、资产负债表日后事项的说明

##### 6.4.8.1 或有事项

截至资产负债表日，本基金并无须作披露的或有事项。

##### 6.4.8.2 资产负债表日后事项

截至财务报表报出日，本基金并无须作披露的资产负债表日后事项。

#### 6.4.9 关联方关系

##### 6.4.9.1 本报告期存在控制关系或其他重大利害关系的关联方发生变化的情况

本报告期内存在控制关系或其他重大利害关系的关联方未发生变化。

##### 6.4.9.2 本报告期与基金发生关联交易的各关联方

关联方名称	与本基金的关系
华泰柏瑞基金管理有限公司（“华泰柏瑞基金”）	基金管理人、基金注册登记机构、基金销售机构
中国银行股份有限公司（“中国银行”）	基金托管人、基金销售机构

华泰证券股份有限公司（“华泰证券”）	基金管理人的股东、基金销售机构
华泰联合证券有限责任公司（“华泰联合证券”）	基金管理人的股东华泰证券的控股子公司

注：下述关联交易均在正常业务范围内按一般商业条款订立。

#### 6.4.10 本报告期及上年度可比期间的关联方交易

##### 6.4.10.1 通过关联方交易单元进行的交易

###### 6.4.10.1.1 股票交易

注：本基金本报告期及上年度可比期间未通过关联方交易单元进行股票交易。

###### 6.4.10.1.2 债券交易

注：本基金本期与上年度可比期间未发生与关联方进行的债券交易。

###### 6.4.10.1.3 债券回购交易

注：本基金本报告期及上年度可比期间未通过关联方交易单元进行债券回购交易。

###### 6.4.10.1.4 权证交易

注：本基金本报告期及上年度可比期间均未通过关联方交易单元进行权证交易。

###### 6.4.10.1.5 应支付关联方的佣金

注：本基金本报告期及上年度可比期间均不存在向关联方支付佣金的情况。

##### 6.4.10.2 关联方报酬

###### 6.4.10.2.1 基金管理费

单位：人民币元

项目	本期 2024 年 1 月 1 日至 2024 年 6 月 30 日	上年度可比期间 2023 年 1 月 1 日至 2023 年 6 月 30 日
当期发生的基金应支付的管理费	722,997.65	508,913.21
其中：应支付销售机构的客户维护费	189,911.91	239,294.30
应支付基金管理人的净管理费	533,085.74	269,618.91

注：自 2023 年 1 月 1 日至 2023 年 8 月 25 日，支付基金管理人华泰柏瑞基金的管理人报酬按前一日基金资产净值 1.50% 的年费率计提，逐日累计至每月月底，按月支付。其计算公式为：

$$\text{日管理人报酬} = \text{前一日基金资产净值} \times 1.50\% / \text{当年天数}。$$

根据《华泰柏瑞基金管理有限公司关于调低旗下部分基金费率并修订基金合同的公告》，自 2023 年 8 月 26 日起，支付基金管理人华泰柏瑞基金的管理人报酬按前一日基金资产净值 1.20% 的年费率计提，逐日累计至每月月底，按月支付。其计算公式为：

日管理人报酬=前一日基金资产净值 × 1.20%/ 当年天数。

#### 6.4.10.2.2 基金托管费

单位：人民币元

项目	本期 2024 年 1 月 1 日至 2024 年 6 月 30 日	上年度可比期间 2023 年 1 月 1 日至 2023 年 6 月 30 日
当期发生的基金应支付的托管费	120,499.60	84,818.88

注：自 2023 年 1 月 1 日至 2023 年 8 月 25 日，支付基金托管人中国建设银行的托管费按前一日基金资产净值 0.25% 的年费率计提，逐日累计至每月月底，按月支付。其计算公式为：

日托管费=前一日基金资产净值 × 0.25%/ 当年天数。

根据《华泰柏瑞基金管理有限公司关于调低旗下部分基金费率并修订基金合同的公告》，自 2023 年 8 月 26 日起，支付基金托管人中国建设银行的托管费按前一日基金资产净值 0.20% 的年费率计提，逐日累计至每月月底，按月支付。其计算公式为：

日托管费=前一日基金资产净值 × 0.20%/ 当年天数。

#### 6.4.10.2.3 销售服务费

单位：人民币元

获得销售服务费的各关联方名称	本期 2024 年 1 月 1 日至 2024 年 6 月 30 日		
	当期发生的基金应支付的销售服务费		
	华泰柏瑞景气驱动混合 A	华泰柏瑞景气驱动混合 C	合计
中国建设银行股份有限公司	0.00	14,778.19	14,778.19
华泰证券股份有限公司	0.00	18.66	18.66
华泰柏瑞基金管理有限公司	0.00	20,145.01	20,145.01
合计	0.00	34,941.86	34,941.86
获得销售服务费的各关联方名称	上年度可比期间 2023 年 1 月 1 日至 2023 年 6 月 30 日		
	当期发生的基金应支付的销售服务费		
	华泰柏瑞景气驱动混合 A	华泰柏瑞景气驱动混合 C	合计
中国建设银行股份有限公司	0.00	24,450.11	24,450.11

华泰证券股份有限公司	0.00	121.70	121.70
合计	0.00	24,571.81	24,571.81

注：本基金 A 类基金份额不收取销售服务费，C 类基金份额的销售服务费按前一日 C 类基金资产净值的 0.5% 的年费率计提，计算方法如下：

$$H = E \times 0.5\% \div \text{当年天数}$$

H 为 C 类基金份额每日应计提的销售服务费

E 为 C 类基金份额前一日基金资产净值

C 类基金份额销售服务费每日计提，逐日累计至每月月底，按月支付，由基金托管人按照与基金管理人约定的时间从基金资产中一次性支取。

#### 6.4.10.3 与关联方进行银行间同业市场的债券(含回购)交易

注：本基金本报告期及上年度可比期间未发生与关联方进行的银行间同业市场的债券(含回购)交易。

#### 6.4.10.4 报告期内转融通证券出借业务发生重大关联交易事项的说明

##### 6.4.10.4.1 与关联方通过约定申报方式进行的适用固定期限费率的证券出借业务的情况

注：本基金本报告期及上年度可比期间未发生与关联方通过约定申报方式进行的适用固定期限费率的证券出借业务。

##### 6.4.10.4.2 与关联方通过约定申报方式进行的适用市场化期限费率的证券出借业务的情况

注：本基金本报告期及上年度可比期间未发生与关联方通过约定申报方式进行的适用市场化期限费率的证券出借业务。

#### 6.4.10.5 各关联方投资本基金的情况

##### 6.4.10.5.1 报告期内基金管理人运用固有资金投资本基金的情况

份额单位：份

项目	本期 2024 年 1 月 1 日至 2024 年 6 月 30 日	
	华泰柏瑞景气驱动混合 A	华泰柏瑞景气驱动混合 C
基金合同生效日（2022 年 9 月 28 日）持有的基金份额	-	-
报告期初持有的基金份额	9,945,300.85	-
报告期间申购/买入总份额	0.00	-
报告期间因拆分变动份额	0.00	-



减：报告期内赎回/卖出总份额	0.00	-
报告期末持有的基金份额	9,945,300.85	-
报告期末持有的基金份额占基金总份额比例	6.8398%	-
项目	上年度可比期间 2023 年 1 月 1 日至 2023 年 6 月 30 日	
	华泰柏瑞景气驱动混合 A	华泰柏瑞景气驱动混合 C
基金合同生效日（2022 年 9 月 28 日）持有的基金份额	-	-
报告期初持有的基金份额	-	-
报告期内申购/买入总份额	-	-
报告期内因拆分变动份额	-	-
减：报告期内赎回/卖出总份额	-	-
报告期末持有的基金份额	-	-
报告期末持有的基金份额占基金总份额比例	-	-

注：1. 期间买入/申购总份额含转换入份额，期间卖出/赎回总份额含转换出份额。

2. 基金管理人投资本基金适用的认(申)购/赎回费率按照本基金招募说明书的规定执行。

#### 6.4.10.5.2 报告期末除基金管理人之外的其他关联方投资本基金的情况

注：本报告期末及上年度末，除基金管理人之外的其他关联方未投资本基金。

#### 6.4.10.6 由关联方保管的银行存款余额及当期产生的利息收入

单位：人民币元

关联方名称	本期 2024 年 1 月 1 日至 2024 年 6 月 30 日		上年度可比期间 2023 年 1 月 1 日至 2023 年 6 月 30 日	
	期末余额	当期利息收入	期末余额	当期利息收入
中国建设银行	21,090,338.64	28,665.43	6,045,292.91	22,030.86

注：本基金的银行存款由基金托管人中国建设银行股份有限公司保管，按银行同业利率计息。

#### 6.4.10.7 本基金在承销期内参与关联方承销证券的情况

金额单位：人民币元

本期 2024 年 1 月 1 日至 2024 年 6 月 30 日					
关联方名称	证券代码	证券名称	发行方式	基金在承销期内买入	
				数量（单位：股/张）	总金额
-	-	-	-	-	-

上年度可比期间 2023 年 1 月 1 日至 2023 年 6 月 30 日					
关联方名称	证券代码	证券名称	发行方式	基金在承销期内买入	
				数量（单位： 股/张）	总金额
华泰联合证券	603291.SH	联合水务	网下申购	536	3,140.96
华泰联合证券	600925.SH	苏能股份	网下申购	8,960	55,372.80

#### 6.4.10.8 其他关联交易事项的说明

本基金本报告期及上年度可比期间无须作说明的其他关联交易事项。

#### 6.4.11 利润分配情况

注：本基金本报告期内未进行利润分配。

#### 6.4.12 期末（2024 年 6 月 30 日）本基金持有的流通受限证券

##### 6.4.12.1 因认购新发/增发证券而于期末持有的流通受限证券

金额单位：人民币元

6.4.12.1.1 受限证券类别：股票										
证券代码	证券名称	成功认购日	受限期	流通受限类型	认购价格	期末估值单价	数量（单位：股）	期末成本总额	期末估值总额	备注
603285	键邦股份	2024 年 6 月 28 日	1 个月内（含）	新股未上市	18.65	18.65	912	17,008.80	17,008.80	-
603350	安乃达	2024 年 6 月 26 日	1 个月内（含）	新股未上市	20.56	20.56	942	19,367.52	19,367.52	-
603381	永臻股份	2024 年 6 月 19 日	6 个月	新股锁定期内	23.35	25.13	78	1,821.30	1,960.14	-

注：1、基金可使用以基金名义开设的股票账户，选择网上或者网下一种方式进行新股申购。其中基金参与网下申购获得的新股中需要限售的部分或作为战略投资者参与配售获得的新股，在新股上市后的约定期限内不能自由转让；基金参与网上申购获配的新股，从新股获配日至新股上市日之间不能自由转让。

2、基金参与上市公司向特定对象发行股票所获得的股票，自发行结束之日起 6 个月内不得转让。

3、基金作为特定投资者，认购首次公开发行股票时公司股东公开发售股份，所认购的股份自发行结束之日起 12 个月内不得转让。

4、基金通过询价转让受让的科创板股份，在受让后 6 个月内不得转让。

#### 6.4.12.2 期末持有的暂时停牌等流通受限股票

注：本基金本期末未持有暂时停牌的流通受限股票。

#### 6.4.12.3 期末债券正回购交易中作为抵押的债券

##### 6.4.12.3.1 银行间市场债券正回购

注：本基金本报告期末无从事银行间债券正回购交易形成的卖出回购证券款余额。

##### 6.4.12.3.2 交易所市场债券正回购

注：本基金本报告期末无从事交易所债券正回购交易形成的卖出回购证券款余额。

#### 6.4.12.4 期末参与转融通证券出借业务的证券

注：本基金本报告期末未参与转融通证券出借业务。

### 6.4.13 金融工具风险及管理

#### 6.4.13.1 风险管理政策和组织架构

本基金为混合型基金，其预期的风险和收益高于货币市场基金、债券型基金，低于股票型基金。本基金投资的金融工具主要包括股票投资和债券投资等。本基金在日常经营活动中面临的与这些金融工具相关的风险主要包括信用风险、流动性风险及市场风险。本基金的基金管理人从事风险管理的主要目标是争取将相对风险控制在限定的范围之内，使本基金在风险和收益之间取得最佳的平衡以实现“风险和收益相匹配”的风险收益目标。

本基金的基金管理人建立的风险管理体系由“组织、制度、流程和报告”等四个方面构成。组织是指公司的风险管理组织架构包括董事会下设的风险管理与审计委员会、公司管理层的风险控制委员会、风险管理部和合规法律部以及公司各业务部门，董事会对建立基金风险管理内部控制系统和维持其有效性承担最终责任；制度是指风险管理相关的规章制度，是对组织职能及其工作流程等的具体规定；流程是风险管理的工作流程，它详细规定了各部门之间风险管理工作的内容和程序；报告是对流程的必要反映和记录，既是风险管理工作的重要环节，也是对风险管理工作的总结和披露。

本基金的基金管理人对于金融工具的风险管理方法主要是通过定性分析和定量分析的方法去估测各种风险产生的可能损失。从定性分析的角度出发，判断风险损失的严重程度和出现同类风险损失的频度。而从定量分析的角度出发，根据本基金的投资目标，结合基金资产所运用金融工具特征，通过特定的风险量化指标、模型，日常的量化报告，确定风险损失的限度和相应置信程

度，及时可靠地对各种风险进行监督、检查和评估，并通过相应决策，将风险控制在可承受的范围内。

#### 6.4.13.2 信用风险

信用风险是指基金在交易过程中因交易对手未履行合约责任，或者基金所投资证券之发行人出现违约、拒绝支付到期本息等情况，导致基金资产损失和收益变化的风险。

本基金的基金管理人在交易前对交易对手的资信状况进行了充分的评估。本基金的银行存款存放在本基金的托管人中国建设银行，因而与银行存款相关的信用风险不重大。本基金在交易所进行的交易均以中国证券登记结算有限责任公司为交易对手完成证券交收和款项清算，违约风险可能性很小；在银行间同业市场进行交易前均对交易对手进行信用评估并对证券交割方式进行限制以控制相应的信用风险。

本基金的基金管理人建立了信用风险管理流程，通过对投资品种信用等级评估来控制证券发行人的信用风险，且通过分散化投资以分散信用风险。

于 2024 年 6 月 30 日，本基金无债券投资(2023 年 12 月 31 日：同)。

#### 6.4.13.3 流动性风险

流动性风险是指基金在履行与金融负债有关的义务时遇到资金短缺的风险。本基金的流动性风险一方面来自于基金份额持有人可随时要求赎回其持有的基金份额，另一方面来自于投资品种所处的交易市场不活跃而带来的变现困难或因投资集中而无法在市场出现剧烈波动的情况下以合理的价格变现。

针对兑付赎回资金的流动性风险，本基金的基金管理人每日对本基金的申购赎回情况进行严密监控并预测流动性需求，保持基金投资组合中的可用现金头寸与之相匹配。本基金的基金管理人在基金合同中设计了巨额赎回条款，约定在非常情况下赎回申请的处理方式，控制因开放申购赎回模式带来的流动性风险，有效保障基金持有人利益。

于 2024 年 6 月 30 日，本基金所承担的全部金融负债的合约约定到期日均为一个月以内且不计息，可赎回基金份额净值(净资产)无固定到期日且不计息，因此账面余额即为未折现的合约到期现金流量。

### 6.4.13.3.1 报告期内本基金组合资产的流动性风险分析

本基金的基金管理人在基金运作过程中严格按照《公开募集证券投资基金运作管理办法》及《公开募集开放式证券投资基金流动性风险管理规定》等法规的要求对本基金组合资产的流动性风险进行管理，通过独立的风险管理部门对本基金的组合持仓集中度指标、流通受限制的投资品种比例以及组合在短期内变现能力的综合指标等流动性指标进行持续的监测和分析。

本基金所持部分证券在证券交易所上市，其余亦可在银行间同业市场交易，部分基金资产流通暂时受限制不能自由转让的情况参见附注 6.4.12。此外，本基金可通过卖出回购金融资产方式借入短期资金应对流动性需求，其上限一般不超过基金持有的债券投资的公允价值。本基金主动投资于流动性受限资产的市值合计不得超过基金资产净值的 15%。于 2024 年 6 月 30 日，本基金持有的流动性受限资产的估值占基金资产净值的比例符合法律法规的相关要求。

本基金的基金管理人每日对基金组合资产中 7 个工作日可变现资产的可变现价值进行审慎评估与测算，确保每日确认的净赎回申请不得超过 7 个工作日可变现资产的可变现价值。

同时，本基金的基金管理人通过合理分散逆回购交易的到期日与交易对手的集中度；按照穿透原则对交易对手的财务状况、偿付能力及杠杆水平等进行必要的尽职调查与严格的准入管理，以及对不同的交易对手实施交易额度管理并进行动态调整等措施严格管理本基金从事逆回购交易的流动性风险和交易对手风险。此外，本基金的基金管理人建立了逆回购交易质押品管理制度：根据质押品的资质确定质押率水平；持续监测质押品的风险状况与价值变动以确保质押品按公允价值计算足额；并在与私募类证券资管产品及中国证监会认定的其他主体为交易对手开展逆回购交易时，可接受质押品的资质要求与基金合同约定的投资范围保持一致。

### 6.4.13.4 市场风险

市场风险是指基金所持金融工具的公允价值或未来现金流量因所处市场各类价格因素的变动而发生波动的风险，包括利率风险、外汇风险和其他价格风险。

#### 6.4.13.4.1 利率风险

利率风险是指金融工具的公允价值或未来现金流量受市场利率变动而发生波动的风险。利率敏感性金融工具均面临由于市场利率上升而导致公允价值下降的风险，其中浮动利率类金融工具还面临每个付息期间结束根据市场利率重新定价时对于未来现金流影响的风险。

本基金的基金管理人定期对本基金面临的利率敏感性缺口进行监控，并通过调整投资组合的久期等方法对上述利率风险进行管理。

#### 6.4.13.4.1.1 利率风险敞口

单位：人民币元

本期末 2024年6月30日	1个月以内	1-3个月	3个月-1年	1-5年	5年以上	不计息	合计
<b>资产</b>							
货币资金	21,090,338.64	-	-	-	-	-	21,090,338.64
结算备付金	535,086.04	-	-	-	-	-	535,086.04
存出保证金	87,867.60	-	-	-	-	-	87,867.60
交易性金融资产	-	-	-	-	-	116,744,699.39	116,744,699.39
应收股利	-	-	-	-	-	91,466.09	91,466.09
应收申购款	-	-	-	-	-	110.00	110.00
应收清算款	-	-	-	-	-	262,070.43	262,070.43
资产总计	21,713,292.28	-	-	-	-	117,098,345.91	138,811,638.19
<b>负债</b>							
应付赎回款	-	-	-	-	-	73,740.32	73,740.32
应付管理人报酬	-	-	-	-	-	162,341.84	162,341.84
应付托管费	-	-	-	-	-	27,056.97	27,056.97
应付清算款	-	-	-	-	-	3,484,643.59	3,484,643.59
应付销售服务费	-	-	-	-	-	23,188.82	23,188.82
其他负债	-	-	-	-	-	688,084.34	688,084.34
负债总计	-	-	-	-	-	4,459,055.88	4,459,055.88
利率敏感度缺口	21,713,292.28	-	-	-	-	-112,639,290.03	134,352,582.31
上年度末 2023年12月31日	1个月以内	1-3个月	3个月-1年	1-5年	5年以上	不计息	合计
<b>资产</b>							
货币资金	12,832,901.92	-	-	-	-	-	12,832,901.92
结算备付金	947,784.43	-	-	-	-	-	947,784.43
存出保证金	42,649.96	-	-	-	-	-	42,649.96
交易性金融资产	-	-	-	-	-	62,690,115.67	62,690,115.67
应收申购款	-	-	-	-	-	60,040.00	60,040.00
应收清算款	-	-	-	-	-	1,510,639.66	1,510,639.66
资产总计	13,823,336.31	-	-	-	-	64,260,795.33	78,084,131.64
<b>负债</b>							
应付赎回款	-	-	-	-	-	11,735.37	11,735.37
应付管理人报酬	-	-	-	-	-	74,467.40	74,467.40
应付托管费	-	-	-	-	-	12,411.23	12,411.23
应付清算款	-	-	-	-	-	3,920,327.40	3,920,327.40
应付销售服务费	-	-	-	-	-	9,167.00	9,167.00
其他负债	-	-	-	-	-	328,515.88	328,515.88

负债总计	-	-	-	-	4,356,624.28	4,356,624.28
利率敏感度缺口	13,823,336.31	-	-	-	59,904,171.05	73,727,507.36

注：表中所示为本基金资产及负债的账面价值，并按照合约规定的利率重新定价日或到期日孰早者予以分类。

#### 6.4.13.4.1.2 利率风险的敏感性分析

注：于 2024 年 6 月 30 日，本基金未持有交易性债券投资(2023 年 12 月 31 日：同)，因此市场利率的变动对于本基金资产净值无重大影响(2023 年 12 月 31 日：同)。

#### 6.4.13.4.2 外汇风险

外汇风险是指金融工具的公允价值或未来现金流量因外汇汇率变动而发生波动的风险。本基金持有不以记账本位币人民币计价的资产，因此存在相应的外汇风险。本基金管理人每日对本基金的外汇头寸进行监控。

##### 6.4.13.4.2.1 外汇风险敞口

单位：人民币元

项目	本期末 2024 年 6 月 30 日			
	美元 折合人民币 元	港币 折合人民币元	其他币种 折合人民币元	合计
以外币计价的 资产				
交易性金融资产	-	25,229,833.60	-	25,229,833.60
资产合计	-	25,229,833.60	-	25,229,833.60
以外币计价的 负债				
负债合计	-	-	-	-
资产负债表外 汇风险敞口净额	-	25,229,833.60	-	25,229,833.60
项目	上年度末 2023 年 12 月 31 日			
	美元 折合人民币 元	港币 折合人民币元	其他币种 折合人民币元	合计
以外币计价的 资产				
交易性金融资产	-	8,419,508.76	-	8,419,508.76

资产合计	-	8,419,508.76	-	8,419,508.76
以外币计价的负债				
负债合计	-	-	-	-
资产负债表外 外汇风险敞口净额	-	8,419,508.76	-	8,419,508.76

#### 6.4.13.4.2.2 外汇风险的敏感性分析

假设	除汇率以外的其他市场变量保持不变		
分析	相关风险变量的变动	对资产负债表日基金资产净值的影响金额（单位：人民币元）	
		本期末（2024年6月30日）	上年度末（2023年12月31日）
	所有外币相对人民币升值 5%	1,261,491.68	420,975.44
所有外币相对人民币贬值 5%	-1,261,491.68	-420,975.44	

#### 6.4.13.4.3 其他价格风险

其他价格风险是指基金所持金融工具的公允价值或未来现金流量因除市场利率和外汇汇率以外的市场价格因素变动而发生波动的风险。本基金主要投资于证券交易所上市或银行间同业市场交易的股票和债券，所面临的其他价格风险来源于单个证券发行主体自身经营情况或特殊事项的影响，也可能来源于证券市场整体波动的影响。

本基金严格按照基金合同中对投资组合比例的要求进行资产配置，通过投资组合的分散化降低其他价格风险。此外，本基金的基金管理人每日对本基金所持有的证券价格实施监控，定期运用多种定量方法对基金进行风险度量，及时可靠地对风险进行跟踪和控制。

#### 6.4.13.4.3.1 其他价格风险敞口

金额单位：人民币元

项目	本期末 2024年6月30日		上年度末 2023年12月31日	
	公允价值	占基金资产净值比例（%）	公允价值	占基金资产净值比例（%）
交易性金融资产—股票投资	116,744,699.39	86.89	62,690,115.67	85.03



交易性金融资产—基金投资	-	-	-	-
交易性金融资产—贵金属投资	-	-	-	-
衍生金融资产—权证投资	-	-	-	-
其他	-	-	-	-
合计	116,744,699.39	86.89	62,690,115.67	85.03

#### 6.4.13.4.3.2 其他价格风险的敏感性分析

假设	除业绩比较基准以外的其他市场变量保持不变		
分析	相关风险变量的变动	对资产负债表日基金资产净值的影响金额（单位：人民币元）	
		本期末（2024年6月30日）	上年度末（2023年12月31日）
	业绩比较基准上升5%	10,019,156.60	4,099,494.54
	业绩比较基准下降5%	-10,019,156.60	-4,099,494.54

#### 6.4.14 公允价值

##### 6.4.14.1 金融工具公允价值计量的方法

公允价值计量结果所属的层次，由对公允价值计量整体而言具有重要意义的输入值所属的最低层次决定：

第一层次：相同资产或负债在活跃市场上未经调整的报价。

第二层次：除第一层次输入值外相关资产或负债直接或间接可观察的输入值。

第三层次：相关资产或负债的不可观察输入值。

##### 6.4.14.2 持续的以公允价值计量的金融工具

###### 6.4.14.2.1 各层次金融工具的公允价值

单位：人民币元

公允价值计量结果所属的层次	本期末 2024年6月30日	上年度末 2023年12月31日
第一层次	116,706,362.93	62,690,115.67
第二层次	36,376.32	-

第三层次	1,960.14	-
合计	116,744,699.39	62,690,115.67

#### 6.4.14.2.2 公允价值所属层次间的重大变动

本基金以导致各层次之间转换的事项发生日为确认各层次之间转换的时点。

对于证券交易所上市的股票和债券，若出现重大事项停牌、交易不活跃（包括涨跌停时的交易不活跃）、或属于非公开发行等情况，本基金不会于停牌日至交易恢复活跃日期间、交易不活跃期间及限售期间将相关股票和债券的公允价值列入第一层次；并根据估值调整中采用的不可观察输入值对于公允价值的影响程度，确定相关股票和债券公允价值应属第二层次还是第三层次。

#### 6.4.14.3 非持续的以公允价值计量的金融工具的说明

于 2024 年 6 月 30 日，本基金未持有非持续的以公允价值计量的金融资产（2023 年 12 月 31 日：同）。

#### 6.4.14.4 不以公允价值计量的金融工具的相关说明

不以公允价值计量的金融资产和负债主要包括应收款项和其他金融负债，其账面价值与公允价值相差很小。

#### 6.4.15 有助于理解和分析会计报表需要说明的其他事项

截至资产负债表日，本基金无需要说明的其他重要事项。

## § 7 投资组合报告

### 7.1 期末基金资产组合情况

金额单位：人民币元

序号	项目	金额	占基金总资产的比例 (%)
1	权益投资	116,744,699.39	84.10
	其中：股票	116,744,699.39	84.10
2	基金投资	-	-
3	固定收益投资	-	-
	其中：债券	-	-
	资产支持证券	-	-
4	贵金属投资	-	-
5	金融衍生品投资	-	-
6	买入返售金融资产	-	-
	其中：买断式回购的买入返售金融资产	-	-
7	银行存款和结算备付金合计	21,625,424.68	15.58

8	其他各项资产	441,514.12	0.32
9	合计	138,811,638.19	100.00

注：通过港股通交易机制投资的港股公允价值为人民币 25,229,833.60 元，占基金资产净值的比例为 18.78%。

## 7.2 报告期末按行业分类的股票投资组合

### 7.2.1 报告期末按行业分类的境内股票投资组合

金额单位：人民币元

代码	行业类别	公允价值（元）	占基金资产净值比例（%）
A	农、林、牧、渔业	-	-
B	采矿业	-	-
C	制造业	85,253,087.54	63.45
D	电力、热力、燃气及水生产和供应业	-	-
E	建筑业	-	-
F	批发和零售业	-	-
G	交通运输、仓储和邮政业	-	-
H	住宿和餐饮业	-	-
I	信息传输、软件和信息技术服务业	6,261,778.25	4.66
J	金融业	-	-
K	房地产业	-	-
L	租赁和商务服务业	-	-
M	科学研究和技术服务业	-	-
N	水利、环境和公共设施管理业	-	-
O	居民服务、修理和其他服务业	-	-
P	教育	-	-
Q	卫生和社会工作	-	-
R	文化、体育和娱乐业	-	-
S	综合	-	-
	合计	91,514,865.79	68.12

### 7.2.2 报告期末按行业分类的港股通投资股票投资组合

行业类别	公允价值（人民币）	占基金资产净值比例（%）
10 能源	-	-
15 原材料	-	-
20 工业	389,941.07	0.29
25 可选消费	11,678,954.47	8.69
30 主要消费	1,902,937.80	1.42
35 医药卫生	1,598,588.23	1.19
40 金融	-	-
45 信息技术	8,154,111.29	6.07

50 通信服务	1,505,300.74	1.12
55 公用事业	-	-
60 房地产	-	-
合计	25,229,833.60	18.78

注：以上分类采用中证行业分类标准。

### 7.3 期末按公允价值占基金资产净值比例大小排序的所有股票投资明细

金额单位：人民币元

序号	股票代码	股票名称	数量（股）	公允价值（元）	占基金资产净值比例（%）
1	300750	宁德时代	44,800	8,065,344.00	6.00
2	600522	中天科技	492,200	7,801,370.00	5.81
3	601567	三星医疗	214,200	7,497,000.00	5.58
4	09690	途虎-W	314,800	6,679,996.19	4.97
5	002594	比亚迪	22,800	5,705,700.00	4.25
6	600114	东睦股份	366,800	5,278,252.00	3.93
7	600875	东方电气	284,800	5,254,560.00	3.91
8	03690	美团-W	49,300	4,998,958.28	3.72
9	300677	英科医疗	180,483	4,838,749.23	3.60
10	00981	中芯国际	291,000	4,546,898.75	3.38
11	002223	鱼跃医疗	116,500	4,380,400.00	3.26
12	002322	理工能科	254,300	4,073,886.00	3.03
13	603766	隆鑫通用	596,200	4,042,236.00	3.01
14	06088	FIT HON TENG	1,139,000	3,607,212.54	2.68
15	600183	生益科技	165,700	3,489,642.00	2.60
16	300360	炬华科技	180,200	3,063,400.00	2.28
17	601689	拓普集团	56,492	3,028,536.12	2.25
18	300661	圣邦股份	32,800	2,715,184.00	2.02
19	601127	赛力斯	28,600	2,606,032.00	1.94
20	300037	新宙邦	87,300	2,493,288.00	1.86
21	688628	优利德	73,009	2,392,504.93	1.78
22	605196	华通线缆	216,600	2,278,632.00	1.70
23	002920	德赛西威	23,800	2,072,742.00	1.54
24	300274	阳光电源	31,260	1,939,057.80	1.44
25	06055	中烟香港	125,000	1,902,937.80	1.42
26	688486	龙迅股份	32,769	1,877,663.70	1.40
27	06699	时代天使	30,864	1,598,588.23	1.19
28	09626	哔哩哔哩-W	12,997	1,505,300.74	1.12
29	603530	神马电力	51,900	1,374,831.00	1.02
30	601126	四方股份	71,200	1,368,464.00	1.02
31	000680	山推股份	147,500	1,367,325.00	1.02
32	600550	保变电气	261,300	1,361,373.00	1.01
33	002749	国光股份	53,200	800,128.00	0.60
34	02057	中通快递-W	2,602	389,941.07	0.29

35	688188	柏楚电子	1,681	310,228.55	0.23
36	603350	安乃达	942	19,367.52	0.01
37	603285	键邦股份	912	17,008.80	0.01
38	603381	永臻股份	78	1,960.14	0.00

## 7.4 报告期内股票投资组合的重大变动

### 7.4.1 累计买入金额超出期初基金资产净值 2%或前 20 名的股票明细

金额单位：人民币元

序号	股票代码	股票名称	本期累计买入金额	占期初基金资产净值比例(%)
1	300750	宁德时代	15,523,127.20	21.05
2	300274	阳光电源	11,376,889.00	15.43
3	601595	上海电影	10,927,610.88	14.82
4	002920	德赛西威	10,854,205.00	14.72
5	600522	中天科技	10,680,084.66	14.49
6	601138	工业富联	10,571,656.00	14.34
7	601567	三星医疗	10,264,066.94	13.92
8	301030	仕净科技	10,048,435.08	13.63
9	002594	比亚迪	8,325,057.23	11.29
10	688663	新风光	8,310,284.74	11.27
11	300677	英科医疗	8,081,865.09	10.96
12	688111	金山办公	7,986,143.38	10.83
13	300037	新宙邦	7,946,390.00	10.78
14	301018	申菱环境	7,924,908.70	10.75
15	601689	拓普集团	7,560,880.02	10.26
16	09690	途虎-W	7,532,431.20	10.22
17	601127	赛力斯	7,264,391.00	9.85
18	600733	北汽蓝谷	7,134,389.00	9.68
19	09626	哔哩哔哩-W	6,956,547.09	9.44
20	688628	优利德	6,749,846.85	9.16
21	600011	华能国际	5,026,715.00	6.82
21	00902	华能国际电力股份	1,710,226.74	2.32
22	688498	源杰科技	6,576,349.56	8.92
23	600183	生益科技	6,345,825.00	8.61
24	00981	中芯国际	6,101,702.49	8.28
24	688981	中芯国际	145,876.00	0.20
25	603179	新泉股份	6,112,642.00	8.29
26	600961	株冶集团	5,913,475.00	8.02
27	605117	德业股份	5,800,112.17	7.87
28	300364	中文在线	5,737,389.00	7.78
29	301358	湖南裕能	5,685,564.00	7.71
30	603766	隆鑫通用	5,463,505.00	7.41
31	000630	铜陵有色	5,302,715.00	7.19

32	600114	东睦股份	5,295,847.00	7.18
33	300693	盛弘股份	5,290,701.00	7.18
34	03690	美团-W	5,226,232.30	7.09
35	002223	鱼跃医疗	5,083,844.50	6.90
36	600875	东方电气	5,034,275.00	6.83
37	300308	中际旭创	5,014,611.28	6.80
38	300360	炬华科技	5,003,558.00	6.79
39	00968	信义光能	4,878,859.44	6.62
40	03993	洛阳钼业	4,729,815.01	6.42
41	601918	新集能源	4,680,404.10	6.35
42	01415	高伟电子	4,650,997.18	6.31
43	06699	时代天使	4,578,620.78	6.21
44	300782	卓胜微	4,480,028.00	6.08
45	688325	赛微微电	4,453,958.45	6.04
46	600582	天地科技	4,403,640.00	5.97
47	002025	航天电器	4,380,582.00	5.94
48	301589	诺瓦星云	4,314,812.70	5.85
49	000404	长虹华意	4,281,572.00	5.81
50	300394	天孚通信	4,194,660.45	5.69
51	688372	伟测科技	4,191,659.77	5.69
52	301031	中熔电气	3,961,348.00	5.37
53	002465	海格通信	3,920,237.00	5.32
54	002997	瑞鹤模具	3,832,420.10	5.20
55	600027	华电国际	1,928,500.00	2.62
55	01071	华电国际电力股份	1,771,914.50	2.40
56	002039	黔源电力	3,676,731.20	4.99
57	000768	中航西飞	3,635,613.00	4.93
58	002322	理工能科	3,625,328.00	4.92
59	01888	建滔积层板	3,604,485.67	4.89
60	603730	岱美股份	3,552,973.65	4.82
61	300661	圣邦股份	3,547,427.00	4.81
62	002837	英维克	3,373,322.94	4.58
63	600760	中航沈飞	3,288,414.60	4.46
64	06088	FIT HON TENG	3,271,305.67	4.44
65	688248	南网科技	3,251,487.44	4.41
66	002739	万达电影	3,238,802.00	4.39
67	600761	安徽合力	3,196,542.00	4.34
68	000951	中国重汽	3,190,904.00	4.33
69	688789	宏华数科	3,174,803.62	4.31
70	688486	龙迅股份	3,120,855.03	4.23
71	688266	泽璟制药	3,060,215.01	4.15
72	000550	江铃汽车	3,028,636.00	4.11
73	02285	泉峰控股	2,993,236.60	4.06

74	605196	华通线缆	2,926,904.00	3.97
75	301367	怡和嘉业	2,864,726.00	3.89
76	002050	三花智控	2,852,983.43	3.87
77	601872	招商轮船	2,822,350.92	3.83
78	601028	玉龙股份	2,816,557.00	3.82
79	002487	大金重工	2,808,580.00	3.81
80	01816	中广核电力	2,757,023.88	3.74
81	300476	胜宏科技	2,755,831.00	3.74
82	002749	国光股份	2,652,931.94	3.60
83	300036	超图软件	2,651,885.00	3.60
84	002215	诺普信	2,609,597.00	3.54
85	300559	佳发教育	2,534,966.00	3.44
86	300580	贝斯特	2,496,612.00	3.39
87	000338	潍柴动力	2,430,550.00	3.30
88	688321	微芯生物	2,417,197.92	3.28
89	688253	英诺特	2,411,098.98	3.27
90	301327	华宝新能	2,402,338.60	3.26
91	001311	多利科技	2,368,750.00	3.21
92	002624	完美世界	2,272,667.00	3.08
93	300818	耐普矿机	2,271,141.00	3.08
94	002185	华天科技	2,266,864.00	3.07
95	600166	福田汽车	2,233,859.00	3.03
96	600025	华能水电	2,198,584.00	2.98
97	600529	山东药玻	2,164,357.26	2.94
98	688197	首药控股	2,091,083.99	2.84
99	01882	海天国际	2,089,746.64	2.83
100	600373	中文传媒	2,087,454.00	2.83
101	002558	巨人网络	2,082,641.00	2.82
102	300785	值得买	2,077,731.50	2.82
103	688212	澳华内镜	2,070,347.82	2.81
104	603599	广信股份	2,067,060.00	2.80
105	688390	固德威	2,022,442.63	2.74
106	002068	黑猫股份	2,020,004.00	2.74
107	688488	艾迪药业	2,013,581.24	2.73
108	06055	中烟香港	1,969,007.87	2.67
109	600754	锦江酒店	1,904,029.00	2.58
110	601966	玲珑轮胎	1,888,800.00	2.56
111	688256	寒武纪	1,887,476.34	2.56
112	603868	飞科电器	1,879,845.00	2.55
113	600580	卧龙电驱	1,878,590.00	2.55
114	603063	禾望电气	1,852,248.16	2.51
115	01919	中远海控	1,838,615.71	2.49
116	002790	瑞尔特	1,829,586.00	2.48

117	02128	中国联塑	1,826,946.91	2.48
118	000543	皖能电力	1,821,077.00	2.47
119	688472	阿特斯	1,819,780.35	2.47
120	000425	徐工机械	1,817,189.00	2.46
121	603662	柯力传感	1,805,624.00	2.45
122	688772	珠海冠宇	1,791,966.19	2.43
123	600435	北方导航	1,791,227.00	2.43
124	002245	蔚蓝锂芯	1,789,963.00	2.43
125	300474	景嘉微	1,781,508.00	2.42
126	603129	春风动力	1,761,241.00	2.39
127	02057	中通快递-W	1,750,556.92	2.37
128	688177	百奥泰	1,732,367.45	2.35
129	688376	美埃科技	1,726,538.01	2.34
130	603722	阿科力	1,720,736.00	2.33
131	600200	江苏吴中	1,704,165.00	2.31
132	003038	鑫铂股份	1,673,257.00	2.27
133	688484	南芯科技	1,650,942.30	2.24
134	688385	复旦微电	1,588,581.66	2.15
135	688062	迈威生物	1,576,466.16	2.14
136	300327	中颖电子	1,568,891.00	2.13
137	002919	名臣健康	1,561,378.00	2.12
138	603191	望变电气	1,557,915.54	2.11
139	600661	昂立教育	1,516,959.00	2.06
140	688166	博瑞医药	1,514,081.46	2.05
141	000913	钱江摩托	1,498,349.00	2.03
142	002738	中矿资源	1,484,790.00	2.01

注：不考虑相关交易费用。

#### 7.4.2 累计卖出金额超出期初基金资产净值 2%或前 20 名的股票明细

金额单位：人民币元

序号	股票代码	股票名称	本期累计卖出金额	占期初基金资产净值比例(%)
1	601138	工业富联	12,388,798.00	16.80
2	601595	上海电影	11,525,577.00	15.63
3	301030	仕净科技	10,954,236.08	14.86
4	300750	宁德时代	10,075,305.40	13.67
5	688111	金山办公	8,983,471.39	12.18
6	300274	阳光电源	8,617,718.57	11.69
7	688663	新风光	8,108,486.66	11.00
8	002920	德赛西威	7,768,867.00	10.54
9	600733	北汽蓝谷	7,611,676.00	10.32
10	301018	申菱环境	7,490,956.52	10.16
11	300037	新宙邦	7,451,039.00	10.11
12	688498	源杰科技	7,443,957.17	10.10



13	09626	哔哩哔哩-W	7,070,202.75	9.59
14	600522	中天科技	6,971,372.00	9.46
15	600011	华能国际	5,051,865.00	6.85
15	00902	华能国际电力股份	1,709,972.34	2.32
16	601127	赛力斯	6,684,275.00	9.07
17	605117	德业股份	6,303,179.93	8.55
18	603179	新泉股份	6,178,339.00	8.38
19	600961	株冶集团	6,051,045.00	8.21
20	301358	湖南裕能	5,902,016.00	8.01
21	601918	新集能源	5,626,028.24	7.63
22	300364	中文在线	5,531,959.00	7.50
23	000630	铜陵有色	5,205,963.00	7.06
24	06699	时代天使	5,167,446.46	7.01
25	002215	诺普信	5,071,192.00	6.88
26	300782	卓胜微	5,062,320.20	6.87
27	301589	诺瓦星云	4,887,895.20	6.63
28	300693	盛弘股份	4,654,790.00	6.31
29	300308	中际旭创	4,643,596.00	6.30
30	03993	洛阳钼业	4,516,280.49	6.13
31	601689	拓普集团	4,506,151.20	6.11
32	00968	信义光能	4,494,883.12	6.10
33	01415	高伟电子	4,412,327.85	5.98
34	002025	航天电器	4,282,560.00	5.81
35	300394	天孚通信	4,160,305.96	5.64
36	600582	天地科技	4,089,557.00	5.55
37	000768	中航西飞	4,034,335.00	5.47
38	01888	建滔积层板	4,013,899.87	5.44
39	000404	长虹华意	3,998,234.00	5.42
40	688325	赛微微电	3,951,569.47	5.36
41	600183	生益科技	3,889,422.00	5.28
42	603730	岱美股份	3,885,894.86	5.27
43	002465	海格通信	3,601,232.00	4.88
44	600027	华电国际	1,913,250.00	2.60
44	01071	华电国际电力股份	1,684,985.98	2.29
45	301031	中熔电气	3,590,763.00	4.87
46	002997	瑞鹤模具	3,543,094.00	4.81
47	02285	泉峰控股	3,540,073.95	4.80
48	600760	中航沈飞	3,533,817.00	4.79
49	002039	黔源电力	3,467,965.00	4.70
50	688372	伟测科技	3,428,872.79	4.65
51	600761	安徽合力	3,415,817.28	4.63
52	688266	泽璟制药	3,389,380.61	4.60

53	300677	英科医疗	3,388,029.00	4.60
54	688789	宏华数科	3,345,009.37	4.54
55	002594	比亚迪	3,342,469.00	4.53
56	688248	南网科技	3,246,244.95	4.40
57	000951	中国重汽	3,216,441.00	4.36
58	00981	中芯国际	3,068,786.28	4.16
58	688981	中芯国际	139,590.00	0.19
59	002837	英维克	3,193,132.00	4.33
60	601965	中国汽研	3,069,391.19	4.16
61	002050	三花智控	3,052,382.00	4.14
62	002739	万达电影	3,041,765.00	4.13
63	601028	玉龙股份	3,025,018.01	4.10
64	688628	优利德	2,953,191.95	4.01
65	000550	江铃汽车	2,846,927.00	3.86
66	01816	中广核电力	2,841,739.50	3.85
67	601567	三星医疗	2,692,264.00	3.65
68	301367	怡和嘉业	2,680,065.80	3.64
69	300580	贝斯特	2,668,714.74	3.62
70	002487	大金重工	2,656,282.00	3.60
71	003038	鑫铂股份	2,645,689.00	3.59
72	603062	麦加芯彩	2,636,226.00	3.58
73	688253	英诺特	2,632,983.79	3.57
74	300476	胜宏科技	2,587,798.00	3.51
75	601872	招商轮船	2,587,045.20	3.51
76	000338	潍柴动力	2,548,316.00	3.46
77	300559	佳发教育	2,499,013.00	3.39
78	688321	微芯生物	2,451,683.12	3.33
79	002624	完美世界	2,415,043.00	3.28
80	688484	南芯科技	2,394,569.90	3.25
81	300818	耐普矿机	2,354,738.00	3.19
82	001311	多利科技	2,345,171.00	3.18
83	600529	山东药玻	2,342,095.00	3.18
84	301327	华宝新能	2,313,708.00	3.14
85	603596	伯特利	2,286,679.00	3.10
86	300036	超图软件	2,269,043.00	3.08
87	002185	华天科技	2,262,233.00	3.07
88	688177	百奥泰	2,260,358.69	3.07
89	600166	福田汽车	2,172,864.00	2.95
90	600025	华能水电	2,171,227.00	2.94
91	600418	江淮汽车	2,148,678.00	2.91
92	688212	澳华内镜	2,137,036.58	2.90
93	300699	光威复材	2,106,754.49	2.86
94	000913	钱江摩托	2,047,649.00	2.78

95	300360	炬华科技	2,039,653.00	2.77
96	002790	瑞尔特	2,023,348.00	2.74
97	01882	海天国际	2,016,370.50	2.73
98	688197	首药控股	2,002,239.56	2.72
99	01919	中远海控	1,984,335.11	2.69
100	688390	固德威	1,983,838.53	2.69
101	300406	九强生物	1,970,474.00	2.67
102	688256	寒武纪	1,960,797.51	2.66
103	600373	中文传媒	1,926,106.00	2.61
104	002884	凌霄泵业	1,900,584.06	2.58
105	600200	江苏吴中	1,881,098.00	2.55
106	688488	艾迪药业	1,876,006.67	2.54
107	603662	柯力传感	1,869,563.51	2.54
108	002558	巨人网络	1,862,399.00	2.53
109	300785	值得买	1,853,161.00	2.51
110	000543	皖能电力	1,844,849.00	2.50
111	603688	石英股份	1,825,082.00	2.48
112	002245	蔚蓝锂芯	1,789,413.00	2.43
113	688333	铂力特	1,788,313.78	2.43
114	603129	春风动力	1,785,010.00	2.42
115	688772	珠海冠宇	1,775,682.01	2.41
116	601966	玲珑轮胎	1,772,060.00	2.40
117	688472	阿特斯	1,771,212.00	2.40
118	300474	景嘉微	1,752,385.00	2.38
119	603599	广信股份	1,729,229.00	2.35
120	603063	禾望电气	1,723,782.00	2.34
121	000425	徐工机械	1,722,739.00	2.34
122	603868	飞科电器	1,702,803.00	2.31
123	600580	卧龙电驱	1,699,377.00	2.30
124	002068	黑猫股份	1,697,461.00	2.30
125	600435	北方导航	1,671,822.00	2.27
126	688376	美埃科技	1,659,308.41	2.25
127	688385	复旦微电	1,612,165.11	2.19
128	603707	健友股份	1,601,980.00	2.17
129	01164	中广核矿业	1,597,017.03	2.17
130	02128	中国联塑	1,575,535.50	2.14
131	600754	锦江酒店	1,563,496.00	2.12
132	002749	国光股份	1,561,219.48	2.12
133	300654	世纪天鸿	1,558,624.00	2.11
134	000423	东阿阿胶	1,547,401.00	2.10
135	603722	阿科力	1,533,375.00	2.08
136	688719	爱科赛博	1,531,208.14	2.08
137	688279	峰昭科技	1,522,404.79	2.06

138	600661	昂立教育	1,512,774.00	2.05
139	603191	望变电气	1,504,416.40	2.04
140	603508	思维列控	1,474,619.00	2.00

注：不考虑相关交易费用。

### 7.4.3 买入股票的成本总额及卖出股票的收入总额

单位：人民币元

买入股票成本（成交）总额	655,127,980.12
卖出股票收入（成交）总额	594,664,821.12

注：“买入金额”（或“买入股票成本”）、“卖出金额”（或“卖出股票收入”）均按买卖成交金额（成交单价乘以成交数量）填列，不考虑相关交易费用。

### 7.5 期末按债券品种分类的债券投资组合

注：本基金本报告期末未持有债券。

### 7.6 期末按公允价值占基金资产净值比例大小排序的前五名债券投资明细

注：本基金本报告期末未持有债券。

### 7.7 期末按公允价值占基金资产净值比例大小排序的所有资产支持证券投资明细

注：本基金本报告期末未持有资产支持证券。

### 7.8 报告期末按公允价值占基金资产净值比例大小排序的前五名贵金属投资明细

注：本基金本报告期末未持有贵金属投资。

### 7.9 期末按公允价值占基金资产净值比例大小排序的前五名权证投资明细

注：本基金本报告期末未持有权证。

### 7.10 本基金投资股指期货的投资政策

注：本基金本报告期末未持有股指期货。

### 7.11 报告期末本基金投资的国债期货交易情况说明

#### 7.11.1 本期国债期货投资政策

注：本基金本报告期末未持有国债期货。

#### 7.11.2 本期国债期货投资评价

注：本基金本报告期末未持有国债期货。

### 7.12 投资组合报告附注

#### 7.12.1 基金投资的前十名证券的发行主体本期是否出现被监管部门立案调查，或在报告编制日前一年内受到公开谴责、处罚的情形

本基金投资的前十名证券的发行主体中，三星医疗（601567）在报告编制日前一年内曾受到上海证券交易所的处罚。

本基金对上述主体所发行证券的投资决策程序符合相关法律法规、基金合同及公司投资制度的要求。

报告期内基金投资的前十名证券的其他发行主体，没有被监管部门立案调查的情形，也没有在报告编制日前一年内受到公开谴责、处罚的情形。

### 7.12.2 基金投资的前十名股票是否超出基金合同规定的备选股票库

基金投资的前十名股票中，没有投资于超出基金合同规定备选股票库之外的情形。

### 7.12.3 期末其他各项资产构成

单位：人民币元

序号	名称	金额
1	存出保证金	87,867.60
2	应收清算款	262,070.43
3	应收股利	91,466.09
4	应收利息	-
5	应收申购款	110.00
6	其他应收款	-
7	待摊费用	-
8	其他	-
9	合计	441,514.12

### 7.12.4 期末持有的处于转股期的可转换债券明细

注：本基金本报告期末未持有处于转股期的可转换债券。

### 7.12.5 期末前十名股票中存在流通受限情况的说明

注：本基金本报告期末前十名股票中不存在流通受限情况。

### 7.12.6 投资组合报告附注的其他文字描述部分

由于四舍五入的原因，分项之和与合计项之间可能存在尾差。

## § 8 基金份额持有人信息

### 8.1 期末基金份额持有人户数及持有人结构

份额单位：份

份额级别	持有人户数 (户)	户均持有的基金份额	持有人结构			
			机构投资者		个人投资者	
			持有份额	占总份额比例 (%)	持有份额	占总份额比例 (%)
华泰柏瑞景气驱动	680	119,806.48	41,474,235.75	50.91	39,994,169.13	49.09

混合 A						
华泰柏瑞 景气驱动 混合 C	378	169,139.05	36,931,813.13	57.77	27,002,749.35	42.23
合计	1,035	140,485.96	78,406,048.88	53.92	66,996,918.48	46.08

注：分级基金机构/个人投资者持有份额占总份额比例的计算中，对下属分级基金，比例的分母采用各自级别的份额，对合计数，比例的分母采用下属分级基金份额的合计数（即期末基金份额总额）。

### 8.2 期末基金管理人的从业人员持有本基金的情况

项目	份额级别	持有份额总数（份）	占基金总份额比例（%）
基金管理人所有从业人员持有本基金	华泰柏瑞景气驱动混合 A	690,844.08	0.8480
	华泰柏瑞景气驱动混合 C	175,644.64	0.2747
	合计	866,488.72	0.5959

### 8.3 期末基金管理人的从业人员持有本开放式基金份额总量区间情况

项目	份额级别	持有基金份额总量的数量区间（万份）
本公司高级管理人员、基金投资和研究部门负责人持有本开放式基金	华泰柏瑞景气驱动混合 A	0
	华泰柏瑞景气驱动混合 C	0
	合计	0
本基金基金经理持有本开放式基金	华泰柏瑞景气驱动混合 A	0
	华泰柏瑞景气驱动混合 C	0
	合计	0

## § 9 开放式基金份额变动

单位：份

项目	华泰柏瑞景气驱动混合 A	华泰柏瑞景气驱动混合 C
基金合同生效日 (2022年9月28日) 基金份额总额	101,209,239.98	115,750,011.68
本报告期期初基金份额总额	53,496,483.16	23,758,940.46
本报告期基金总申购份额	83,074,518.99	58,630,640.23
减：本报告期基金总赎回份额	55,102,597.27	18,455,018.21
本报告期基金拆分变动份额	-	-

本报告期末基金份额总额	81,468,404.88	63,934,562.48
-------------	---------------	---------------

## § 10 重大事件揭示

### 10.1 基金份额持有人大会决议

本报告期内未召开基金份额持有人大会。

### 10.2 基金管理人、基金托管人的专门基金托管部门的重大人事变动

基金管理人重大人事变动：2024 年 1 月 19 日，公司股东会书面决定尹雷先生担任公司独立董事，陆桢女士不再担任公司独立董事。

上述人事变动已按相关规定备案、报告。

报告期内本基金托管人的专门基金托管部门无重大人事变动。

### 10.3 涉及基金管理人、基金财产、基金托管业务的诉讼

本报告期内无涉及基金管理人、基金财产、基金托管业务的诉讼。

### 10.4 基金投资策略的改变

报告期内基金投资策略未改变。

### 10.5 为基金进行审计的会计师事务所情况

报告期内基金未改聘为其审计的会计师事务所。

### 10.6 管理人、托管人及其高级管理人员受稽查或处罚等情况

#### 10.6.1 管理人及其高级管理人员受稽查或处罚等情况

注：报告期内基金管理人及其高级管理人员未受监管部门稽查或处罚。

#### 10.6.2 托管人及其高级管理人员受稽查或处罚等情况

注：报告期内基金托管人及其高级管理人员未受监管部门稽查或处罚。

### 10.7 基金租用证券公司交易单元的有关情况

#### 10.7.1 基金租用证券公司交易单元进行股票投资及佣金支付情况

金额单位：人民币元

券商名称	交易单元数量	股票交易		应支付该券商的佣金		备注
		成交金额	占当期股票成交总额的比例 (%)	佣金	占当期佣金总量的比例 (%)	
招商证券	4	182,541,770.	14.61	173,271.43	14.88	-

		10				
中泰证券	2	175,061,144.53	14.01	163,555.08	14.05	-
方正证券	3	163,222,978.55	13.06	152,760.39	13.12	-
粤开证券	1	158,792,304.80	12.71	148,613.21	12.76	-
华宝证券	1	108,046,537.39	8.65	102,202.88	8.78	-
太平洋证券	2	108,020,907.13	8.64	104,531.50	8.98	-
天风证券	2	98,286,523.62	7.86	93,814.83	8.06	-
江海证券	2	50,234,598.24	4.02	47,517.73	4.08	-
国盛证券	2	46,540,967.67	3.72	34,249.73	2.94	-
民生证券	4	36,943,610.74	2.96	34,575.49	2.97	-
金元证券	2	35,087,160.20	2.81	32,838.12	2.82	-
中信建投	3	24,643,738.54	1.97	18,136.05	1.56	-
南京证券	1	19,486,261.96	1.56	18,431.38	1.58	-
长江证券	2	15,848,408.27	1.27	14,990.49	1.29	-
国投证券	3	15,432,158.09	1.23	14,597.31	1.25	-
东海证券	2	8,103,453.00	0.65	7,583.92	0.65	-
平安证券	2	2,387,388.14	0.19	2,258.38	0.19	-
华泰证券	6	1,058,371.00	0.08	529.23	0.05	-
爱建证券	1	-	-	-	-	-
财达证券	2	-	-	-	-	-
财通证券	2	-	-	-	-	-
长城证券	2	-	-	-	-	-
德邦证券	4	-	-	-	-	-
东北证券	2	-	-	-	-	-
东方财富证券	2	-	-	-	-	-
东吴证券	2	-	-	-	-	-
东亚前海证券	2	-	-	-	-	-
东莞证券	1	-	-	-	-	-



国信证券	2	-	-	-	-	-
国元证券	1	-	-	-	-	-
海通证券	3	-	-	-	-	-
恒泰证券	1	-	-	-	-	-
宏信证券	2	-	-	-	-	-
华创证券	1	-	-	-	-	-
华福证券	2	-	-	-	-	-
华金证券	2	-	-	-	-	-
华西证券	1	-	-	-	-	-
开源证券	2	-	-	-	-	-
摩根大通 证券	2	-	-	-	-	-
山西证券	2	-	-	-	-	-
世纪证券	2	-	-	-	-	-
首创证券	2	-	-	-	-	-
西部证券	2	-	-	-	-	-
西南证券	1	-	-	-	-	-
诚通证券	1	-	-	-	-	-
信达证券	2	-	-	-	-	-
野村证券	1	-	-	-	-	-
银泰证券	1	-	-	-	-	-
浙商证券	1	-	-	-	-	-
中航证券	1	-	-	-	-	-
中金财富 证券	2	-	-	-	-	-

注：本报告期内：1、公司应选择财务状况良好，经营行为规范，具备研究实力的证券公司及专业研究机构，向其或其合作券商租用基金专用交易席位。公司选择的提供交易单元的券商应当满足下列基本条件：

- 1) 具有相应的业务经营资格；
- 2) 诚信记录良好，最近两年无重大违法违规行为，未受监管机构重大处罚；
- 3) 资金雄厚，信誉良好。内部管理规范、严格，具备健全的内控制度，并能满足本基金运作高度保密的要求。
- 4) 具备基金运作所需的高效、安全的通讯条件，交易设施符合代理基金进行证券交易的需要，并能为基金提供全面的信息服务。
- 5) 具备研究实力，有固定的研究机构和专门研究人员，能及时全面地为基金提供宏观经济、行业情况、市场走向、股票分析的研究报告及周到的信息服务，并能根据基金投资的特定要求，提供专题研究报告。

2、选择代理证券买卖的证券经营机构的程序 基金管理人根据以上标准进行考察后确定证券

经营机构的选择。基金管理人与被选择的证券经营机构签订交易单元租用协议和证券研究服务协议。

3、无变更租用证券公司交易单元的情况。

### 10.7.2 基金租用证券公司交易单元进行其他证券投资的情况

金额单位：人民币元

券商名称	债券交易		债券回购交易		权证交易	
	成交金额	占当期债券成交总额的比例(%)	成交金额	占当期债券回购成交总额的比例(%)	成交金额	占当期权证成交总额的比例(%)
招商证券	-	-	-	-	-	-
中泰证券	-	-	-	-	-	-
方正证券	-	-	-	-	-	-
粤开证券	-	-	-	-	-	-
天风证券	-	-	73,000,000.00	43.98	-	-
华宝证券	-	-	26,000,000.00	15.66	-	-
太平洋证券	-	-	-	-	-	-
江海证券	-	-	27,000,000.00	16.27	-	-
国盛证券	-	-	-	-	-	-
民生证券	-	-	-	-	-	-
金元证券	-	-	-	-	-	-
长江证券	-	-	-	-	-	-
国投证券	-	-	-	-	-	-
中信建投	-	-	-	-	-	-
南京证券	-	-	40,000,000.00	24.10	-	-
东海证券	-	-	-	-	-	-

平安证 券	-	-	-	-	-	-
华泰证 券	-	-	-	-	-	-
爱建证 券	-	-	-	-	-	-
财达证 券	-	-	-	-	-	-
财通证 券	-	-	-	-	-	-
长城证 券	-	-	-	-	-	-
德邦证 券	-	-	-	-	-	-
东北证 券	-	-	-	-	-	-
东方财 富证券	-	-	-	-	-	-
东吴证 券	-	-	-	-	-	-
东亚前 海证券	-	-	-	-	-	-
东莞证 券	-	-	-	-	-	-
国信证 券	-	-	-	-	-	-
国元证 券	-	-	-	-	-	-
海通证 券	-	-	-	-	-	-
恒泰证 券	-	-	-	-	-	-
宏信证 券	-	-	-	-	-	-
华创证 券	-	-	-	-	-	-
华福证 券	-	-	-	-	-	-
华金证 券	-	-	-	-	-	-
华西证 券	-	-	-	-	-	-
开源证 券	-	-	-	-	-	-

摩根大通证券	-	-	-	-	-	-
山西证券	-	-	-	-	-	-
世纪证券	-	-	-	-	-	-
首创证券	-	-	-	-	-	-
西部证券	-	-	-	-	-	-
西南证券	-	-	-	-	-	-
诚通证券	-	-	-	-	-	-
信达证券	-	-	-	-	-	-
野村证券	-	-	-	-	-	-
银泰证券	-	-	-	-	-	-
浙商证券	-	-	-	-	-	-
中航证券	-	-	-	-	-	-
中金财富证券	-	-	-	-	-	-

### 10.8 其他重大事件

序号	公告事项	法定披露方式	法定披露日期
1	华泰柏瑞基金管理有限公司关于变更网上直销汇款交易业务的收款银行账户的公告	证监会规定报刊和网站	2024 年 06 月 25 日
2	华泰柏瑞基金管理有限公司关于华泰柏瑞景气驱动混合型证券投资基金基金经理变更的公告	证监会规定报刊和网站	2024 年 06 月 22 日
3	华泰柏瑞基金管理有限公司关于提醒投资者防范不法分子假冒公司名义从事非法活动的公告	证监会规定报刊和网站	2024 年 03 月 29 日
4	华泰柏瑞基金管理有限公司关于终止和合期货有限公司办理旗下基金相关业务公告	证监会规定报刊和网站	2024 年 02 月 21 日
5	华泰柏瑞基金管理有限公司关于对营业执照吊销客户采取限制交易措施的公告	证监会规定报刊和网站	2024 年 02 月 01 日
6	华泰柏瑞基金管理有限公司关于终止	证监会规定报刊和网站	2024 年 01 月 06 日

	北京中期时代基金销售有限公司办理旗下基金相关业务公告		
--	----------------------------	--	--

## § 11 影响投资者决策的其他重要信息

### 11.1 报告期内单一投资者持有基金份额比例达到或超过 20%的情况

投资者类别	报告期内持有基金份额变化情况					报告期末持有基金情况	
	序号	持有基金份额比例达到或者超过 20%的时间区间	期初份额	申购份额	赎回份额	持有份额	份额占比 (%)
机构	1	20240325-20240620;	0.00	49,573,666.47	49,573,666.47	0.00	0.00

#### 产品特有风险

本基金报告期内有单一持有人持有基金份额超过 20%的情形。如果这些份额持有比例较大的投资者赎回，可能导致巨额赎回，从而引发流动性风险，可能对基金产生如下影响：（1）延期办理赎回申请或暂停赎回的风险。当发生巨额赎回时，投资者可能面临赎回申请延期办理、延缓支付或暂停赎回的风险。（2）基金净值大幅波动的风险。基金管理人为了应对大额赎回可能短时间内进行资产变现，这将对基金资产净值产生不利影响，同时可能发生大额赎回费用归入基金资产、基金份额净值保留位数四舍五入等问题，这些都可能会造成基金资产净值的较大波动。（3）基金投资目标偏离的风险。单一投资者大额赎回后可能导致基金规模缩小，基金将面临投资银行间债券、交易所债券时交易困难的情形，从而使得实现基金投资目标存在一定的不确定性。（4）基金合同提前终止的风险。如果投资者大额赎回可能导致基金资产规模过小，不能满足存续的条件，基金将根据基金合同的约定面临合同终止清算、转型等风险。本基金管理人将密切关注申赎动向，审慎评估大额申赎对基金持有集中度的影响，同时将完善流动性风险管控机制，最大限度的保护基金份额持有人的合法权益。

### 11.2 影响投资者决策的其他重要信息

注：无。

## § 12 备查文件目录

### 12.1 备查文件目录

- 1、本基金的中国证监会批准募集文件
- 2、本基金的《基金合同》
- 3、本基金的《招募说明书》
- 4、本基金的《托管协议》
- 5、基金管理人业务资格批件、营业执照
- 6、本基金的公告

## 12.2 存放地点

上海市浦东新区民生路 1199 弄证大五道口广场 1 号楼 17 层

托管人住所

## 12.3 查阅方式

投资者可在营业时间免费查阅，也可按工本费购买复印件。投资者对本报告如有疑问，可咨询基金管理人华泰柏瑞基金管理有限公司。客户服务热线：400-888-0001（免长途费） 021-3878 4638 公司网址：[www.huatai-pb.com](http://www.huatai-pb.com)

华泰柏瑞基金管理有限公司

2024 年 8 月 31 日