

长盛盛崇灵活配置混合型证券投资基金 2024 年第 3 季度报告

2024 年 9 月 30 日

基金管理人：长盛基金管理有限公司

基金托管人：交通银行股份有限公司

报告送出日期：2024 年 10 月 25 日

§ 1 重要提示

基金管理人的董事会及董事保证本报告所载资料不存在虚假记载、误导性陈述或重大遗漏，并对其内容的真实性、准确性和完整性承担个别及连带责任。

基金托管人交通银行股份有限公司根据本基金合同规定，于 2024 年 10 月 24 日复核了本报告中的财务指标、净值表现和投资组合报告等内容，保证复核内容不存在虚假记载、误导性陈述或者重大遗漏。

基金管理人承诺以诚实信用、勤勉尽责的原则管理和运用基金资产，但不保证基金一定盈利。

基金的过往业绩并不代表其未来表现。投资有风险，投资者在作出投资决策前应仔细阅读本基金的招募说明书。

本报告中财务资料未经审计。

本报告期自 2024 年 07 月 01 日起至 09 月 30 日止。

§2 基金产品概况

基金简称	长盛盛崇混合
基金主代码	003594
基金运作方式	契约型开放式
基金合同生效日	2016 年 11 月 10 日
报告期末基金份额总额	159,084,754.71 份
投资目标	通过优化的资产配置和灵活运用多种投资策略，前瞻性把握不同时期股票市场和债券市场的投资机会，在有效控制风险的前提下满足投资者实现资本增值的投资需求。
投资策略	<p>本基金将通过宏观、微观经济指标，市场指标，政策因素等，动态调整基金资产在股票、债券、货币市场工具等类别资产间的分配比例，控制市场风险，提高配置效率。</p> <p>在新股投资方面，本基金管理人将全面深入地把握上市公司基本面，运用基金管理人的研究平台和股票估值体系，深入发掘新股内在价值，结合市场估值水平和股市投资环境，充分考虑中签率、锁定期等因素，有效识别并防范风险，以获取较好收益。本基金通过对国家宏观经济运行、产业结构调整、行业自身生命周期、对国民经济发展贡献程度以及行业技术创新等影响行业中长期发展的根本性因素进行分析，对处于稳定的中长期发展趋势和预期进入稳定的中长期发展趋势的行业作为重点行业资产进行配置。</p> <p>本基金的债券投资采取稳健的投资管理方式，获得与风</p>

	险相匹配的投资收益，以实现在一定程度上规避股票市场的系统性风险和保证基金资产的流动性。本基金将以投资组合的避险保值和有效管理为目标，在风险可控的前提下，本着谨慎原则，适当参与股指债券、期货、国债期货及期权的投资。	
业绩比较基准	沪深 300 指数收益率*50%+中证综合债指数收益率*50%	
风险收益特征	本基金为混合型基金，具有较高风险、较高预期收益的特征，其风险和预期收益低于股票型基金、高于债券型基金和货币市场基金。	
基金管理人	长盛基金管理有限公司	
基金托管人	交通银行股份有限公司	
下属分级基金的基金简称	长盛盛崇混合 A	长盛盛崇混合 C
下属分级基金的交易代码	003594	003595
报告期末下属分级基金的份额总额	157,421,065.85 份	1,663,688.86 份

§ 3 主要财务指标和基金净值表现

3.1 主要财务指标

单位：人民币元

主要财务指标	报告期（2024 年 7 月 1 日-2024 年 9 月 30 日）	
	长盛盛崇混合 A	长盛盛崇混合 C
1. 本期已实现收益	-273,934.83	-901,476.99
2. 本期利润	187,454.97	200,977.03
3. 加权平均基金份额本期利润	0.0032	0.0067
4. 期末基金资产净值	202,829,957.51	2,125,183.11
5. 期末基金份额净值	1.2885	1.2774

注：1、所述基金业绩指标不包括持有人认购或交易基金的各项费用，计入费用后实际收益水平要低于所列数字。

2、所列数据截止到 2024 年 09 月 30 日。

3、本期已实现收益指基金本期利息收入、投资收益、其他收入（不含公允价值变动收益）扣除相关费用和信用减值损失后的余额，本期利润为本期已实现收益加上本期公允价值变动收益。

3.2 基金净值表现

3.2.1 基金份额净值增长率及其与同期业绩比较基准收益率的比较

长盛盛崇混合 A

阶段	净值增长率①	净值增长率标准差②	业绩比较基准收益率③	业绩比较基准收益率标准差④	①-③	②-④

过去三个月	0.40%	0.09%	8.57%	0.77%	-8.17%	-0.68%
过去六个月	0.04%	0.16%	8.38%	0.61%	-8.34%	-0.45%
过去一年	-3.79%	0.46%	8.07%	0.54%	-11.86%	-0.08%
过去三年	-5.11%	0.55%	-1.39%	0.54%	-3.72%	0.01%
过去五年	29.97%	0.71%	17.16%	0.58%	12.81%	0.13%
自基金合同 生效起至今	56.00%	0.57%	32.64%	0.58%	23.36%	-0.01%

长盛盛崇混合 C

阶段	净值增长率①	净值增长率标准 差②	业绩比较基准 收益率③	业绩比较基准 收益率标准差 ④	①-③	②-④
过去三个月	0.37%	0.09%	8.57%	0.77%	-8.20%	-0.68%
过去六个月	-0.02%	0.16%	8.38%	0.61%	-8.40%	-0.45%
过去一年	-3.89%	0.46%	8.07%	0.54%	-11.96%	-0.08%
过去三年	-5.40%	0.55%	-1.39%	0.54%	-4.01%	0.01%
过去五年	29.33%	0.71%	17.16%	0.58%	12.17%	0.13%
自基金合同 生效起至今	51.78%	0.57%	32.64%	0.58%	19.14%	-0.01%

3.2.2 自基金合同生效以来基金累计净值增长率变动及其与同期业绩比较基准收益率变动的比较

长盛盛崇混合A累计净值增长率与同期业绩比较基准收益率的历史走势对比图

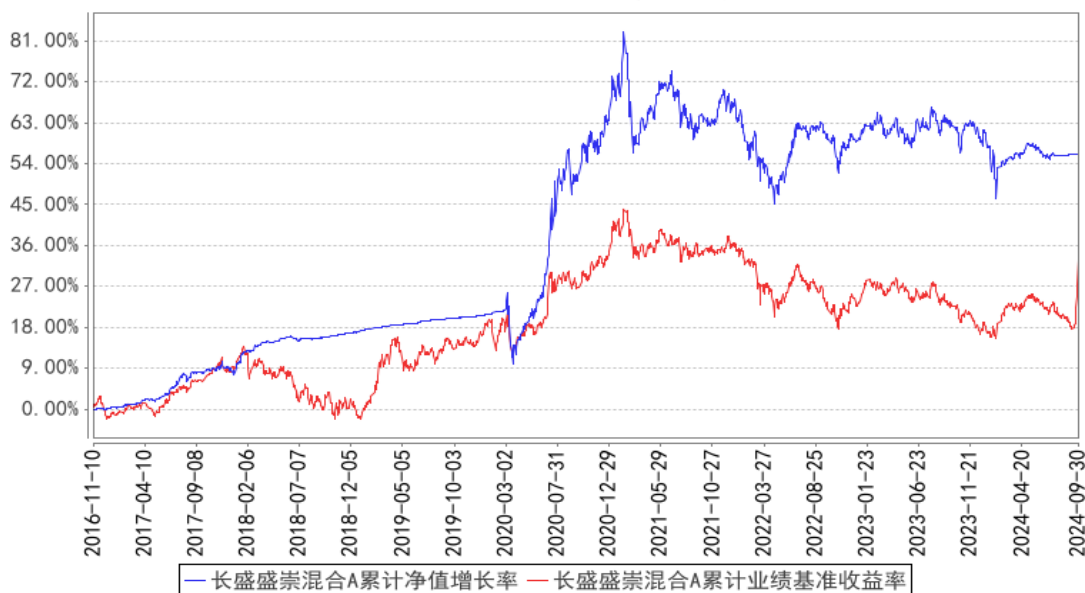

长盛盛崇混合C累计净值增长率与同期业绩比较基准收益率的历史走势对比图

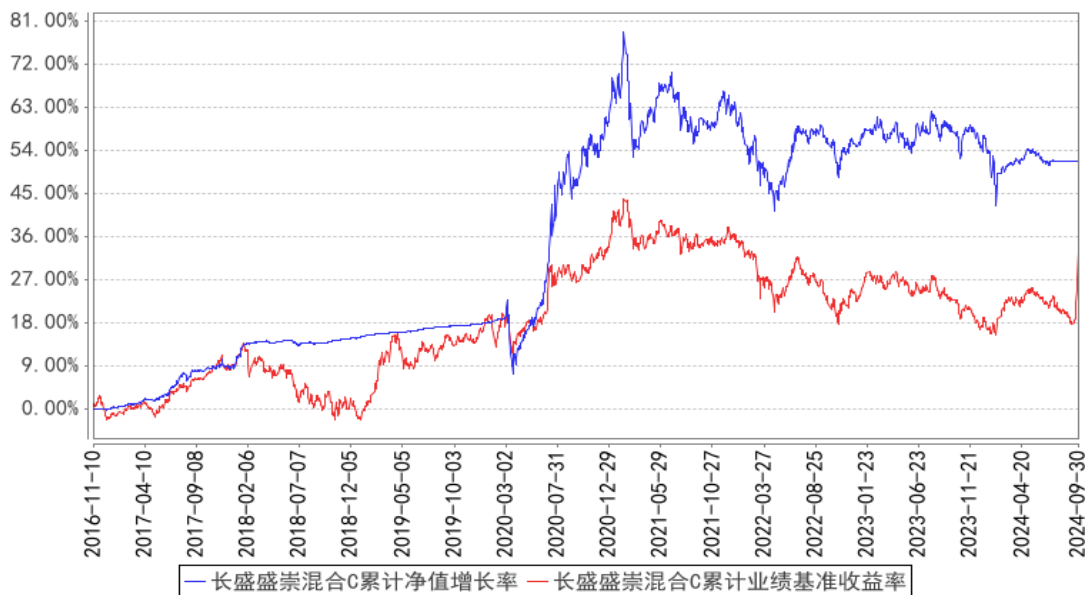

注：按照本基金合同规定，本基金基金管理人应当自基金合同生效之日起六个月内使基金的投资组合比例符合基金合同的约定。截至报告日，本基金的各项资产配置比例符合基金合同的有关约定。

§4 管理人报告

4.1 基金经理（或基金经理小组）简介

姓名	职务	任本基金的基金经理期限		证券从业年限	说明
		任职日	离任日		

		期	任日期		
杨衡	本基金基金经理, 长盛盛丰灵活配置混合型证券投资基金基金经理, 长盛战略新兴产业灵活配置混合型证券投资基金基金经理。	2016 年 11 月 10 日	-	17 年	杨衡先生, 博士、博士后。2007 年 7 月进入长盛基金管理公司, 历任固定收益研究员、社保组合组合经理助理、社保组合组合经理等职务。

注：1、上表基金经理的任职日期和离任日期均指公司决定确定的聘任日期和解聘日期；

2、“证券从业年限”中“证券从业”的含义遵从《证券投资基金经营机构董事、监事、高级管理人员及从业人员监督管理办法》的相关规定。

4.1.1 期末兼任私募资产管理计划投资经理的基金经理同时管理的产品情况

本基金本报告期内无基金经理兼任私募资产管理计划投资经理的情况。

4.2 管理人对报告期内本基金运作遵规守信情况的说明

本报告期内，本基金管理人严格按照《证券投资基金法》及其各项实施准则、本基金基金合同和其他有关法律法规、监管部门的相关规定，依照诚实信用、勤勉尽责的原则管理和运用基金资产，在严格控制投资风险的基础上，为基金份额持有人谋求最大利益，没有损害基金份额持有人利益的行为。

4.3 公平交易专项说明

4.3.1 公平交易制度的执行情况

报告期内，公司严格执行《公司公平交易细则》各项规定，在研究、投资授权与决策、交易执行等各个环节，公平对待旗下所有投资组合，包括公募基金、社保组合、私募资产管理计划等。具体如下：

研究支持，公司旗下所有投资组合共享公司研究部门研究成果，所有投资组合经理在公司研究平台上拥有同等权限。

投资授权与决策，公司实行投资决策委员会领导下的投资组合经理负责制，各投资组合经理在投资决策委员会的授权范围内，独立完成投资组合的管理工作。各投资组合经理遵守投资信息隔离墙制度。

交易执行，公司实行集中交易制度，所有投资组合的投资指令均由交易部统一执行委托交易。交易部依照《公司公平交易细则》的规定，场内交易，强制开启恒生交易系统公平交易程序；场外交易，严格遵守相关工作流程，保证交易执行的公平性。

投资管理行为的监控与分析评估，公司风险管理部、监察稽核部，依照《公司公平交易细则》

的规定，持续、动态监督公司投资管理全过程，并进行分析评估，及时向公司管理层报告发现问题，保障公司旗下所有投资组合均被公平对待。

公司对过去 4 个季度的同向交易行为进行数量分析，计算溢价率、贡献率、占优比等指标，使用双边 90%置信水平对 1 日、3 日、5 日的交易片段进行 T 检验，未发现违反公平交易及利益输送的行为。

4.3.2 异常交易行为的专项说明

本报告期内，本公司旗下所有投资组合参与的交易所公开竞价交易中，未发现同日反向交易成交较少的单边交易量超过该证券当日成交量的 5% 的交易。

本报告期内，未发现本基金有可能导致不公平交易和利益输送的异常交易行为。

4.4 报告期内基金的投资策略和运作分析

1、报告期内行情回顾

报告期内，数据显示国内经济需求端内生动力仍有待修复，国内宏观经济整体表现相对孱弱，努力实现全年经济增长目标存在一定压力。9 月末，一揽子增量政策持续推出，货币财政政策释放了转向更加积极、更大扩张的信号，政策组合拳储备仍有持续加码空间，市场预期快速扭转，市场预期经济整体上行的确定性增加，风险偏好和交易情绪边际上极大程度回升改善。

报告期内，在政策转向预期下，A 股市场触底后快速上升，增量资金持续流入，成交量急剧放大，推动市场全面走强，创业板、科创 50、北证 50 等高弹性板块表现较强，市场对于新的增量主题催化反应积极，显示出市场参与者积极寻求投资机会。虽然市场在短期内向上突击后整体热度有所下降，风格摇摆分化，但预计市场在政策底、估值底、业绩底的支撑下，预期博弈更加复杂，结构性机会将增加，主题轮动的行情仍然存在一定的演绎空间。

报告期内，经济基本面、资金面仍支持国内债券牛市行情沿续，但受外部及事件扰动而明显波动加大，利率债走势震荡偏多，信用债表现相对较弱。虽然四季度预计增发国债和地方债，但货币政策可能进一步放松以配合财政政策，短期利率仍有下降空间。随着权益市场走稳，未来债券资产赎回压力边际缓和可能不会对债券市场造成明显的持续冲击。

报告期内，在 IPO 强监管的背景下，新股发行维持常态化，但节奏大幅放缓。受供需影响，叠加注册制新股发行定价估值中枢相对克制、及权益市场向好预期，新股上市涨幅短期内明显放大，上市首日出现暴涨临停。

2、报告期内本基金投资策略分析

本报告期内投资策略上，本基金坚持均衡配置和稳健操作思路，有针对性地加强基金投资者

结构与组合资产流动性的匹配管理，密切跟踪基金规模变化，积极应对可能存在的大额申赎。

本报告期内，固定收益资产配置坚持以 1 年内 AAA 高信用等级信用债、银行 CD、中短期利率债、短期逆回购等标的配置为主，保持组合较高流动性，较好控制了利率风险、信用风险和流动性风险。

本报告期内，本基金对权益资产配置相对谨慎，通过控制股票仓位，较好地控制了组合波动性。

4.5 报告期内基金的业绩表现

截至本报告期末长盛盛崇混合 A 的基金份额净值为 1.2885 元，本报告期基金份额净值增长率为 0.40%，同期业绩比较基准收益率为 8.57%；截至本报告期末长盛盛崇混合 C 的基金份额净值为 1.2774 元，本报告期基金份额净值增长率为 0.37%，同期业绩比较基准收益率为 8.57%。

4.6 报告期内基金持有人数或基金资产净值预警说明

本基金本报告期内不存在连续二十个工作日基金份额持有人数量不满二百人或者基金资产净值低于五千万元的情形。

§5 投资组合报告

5.1 报告期末基金资产组合情况

序号	项目	金额（元）	占基金总资产的比例（%）
1	权益投资	2,560,911.00	1.24
	其中：股票	2,560,911.00	1.24
2	基金投资	-	-
3	固定收益投资	160,840,439.91	77.84
	其中：债券	160,840,439.91	77.84
	资产支持证券	-	-
4	贵金属投资	-	-
5	金融衍生品投资	-	-
6	买入返售金融资产	39,500,110.13	19.12
	其中：买断式回购的买入返售金融资产	-	-
7	银行存款和结算备付金合计	3,719,374.95	1.80
8	其他资产	7,295.37	0.00
9	合计	206,628,131.36	100.00

5.2 报告期末按行业分类的股票投资组合

5.2.1 报告期末按行业分类的境内股票投资组合

代码	行业类别	公允价值（元）	占基金资产净值比例（%）
A	农、林、牧、渔业	-	-
B	采矿业	1,087,230.00	0.53
C	制造业	618,651.00	0.30
D	电力、热力、燃气及水生产和供应业	-	-
E	建筑业	-	-
F	批发和零售业	-	-
G	交通运输、仓储和邮政业	-	-
H	住宿和餐饮业	-	-
I	信息传输、软件和信息技术服务业	-	-
J	金融业	855,030.00	0.42
K	房地产业	-	-
L	租赁和商务服务业	-	-
M	科学研究和技术服务业	-	-
N	水利、环境和公共设施管理业	-	-
O	居民服务、修理和其他服务业	-	-
P	教育	-	-
Q	卫生和社会工作	-	-
R	文化、体育和娱乐业	-	-
S	综合	-	-
	合计	2,560,911.00	1.25

5.2.2 报告期末按行业分类的港股通投资股票投资组合

本基金本报告期末未持有港股通投资股票。

5.3 期末按公允价值占基金资产净值比例大小排序的股票投资明细

5.3.1 报告期末按公允价值占基金资产净值比例大小排序的前十名股票投资明细

序号	股票代码	股票名称	数量（股）	公允价值（元）	占基金资产净值比例（%）
1	600028	中国石化	63,400	441,264.00	0.22
2	601628	中国人寿	5,100	224,400.00	0.11
3	601138	工业富联	8,900	224,191.00	0.11
4	601857	中国石油	24,400	220,088.00	0.11
5	600276	恒瑞医药	4,200	219,660.00	0.11
6	601088	中国神华	4,900	213,640.00	0.10
7	601658	邮储银行	40,500	213,030.00	0.10
8	601899	紫金矿业	11,700	212,238.00	0.10
9	601288	农业银行	43,600	209,280.00	0.10
10	601319	中国人保	28,000	208,320.00	0.10

5.4 报告期末按债券品种分类的债券投资组合

序号	债券品种	公允价值（元）	占基金资产净值比例（%）
1	国家债券	613,252.60	0.30
2	央行票据	-	-
3	金融债券	30,592,282.29	14.93
	其中：政策性金融债	10,203,961.75	4.98
4	企业债券	-	-
5	企业短期融资券	30,146,593.42	14.71
6	中期票据	69,787,317.76	34.05
7	可转债（可交换债）	-	-
8	同业存单	29,700,993.84	14.49
9	其他	-	-
10	合计	160,840,439.91	78.48

5.5 报告期末按公允价值占基金资产净值比例大小排序的前五名债券投资明细

序号	债券代码	债券名称	数量（张）	公允价值（元）	占基金资产净值比例（%）
1	102102120	21 广州国资 MTN002	100,000	10,315,688.52	5.03
2	102281400	22 潞安 MTN011	100,000	10,315,276.16	5.03
3	102380158	23 华电股 MTN002(能源保供特别债)	100,000	10,270,322.40	5.01
4	102280650	22 中交城投 MTN001	100,000	10,252,829.59	5.00
5	102280140	22 华电 MTN001B	100,000	10,215,796.72	4.98

5.6 报告期末按公允价值占基金资产净值比例大小排序的前十名资产支持证券投资 明细

本基金本报告期末未持有资产支持证券。

5.7 报告期末按公允价值占基金资产净值比例大小排序的前五名贵金属投资明细

本基金本报告期末未持有贵金属。

5.8 报告期末按公允价值占基金资产净值比例大小排序的前五名权证投资明细

本基金本报告期末未持有权证。

5.9 报告期末本基金投资的股指期货交易情况说明

5.9.1 报告期末本基金投资的股指期货持仓和损益明细

本基金本报告期末无股指期货投资。

5.9.2 本基金投资股指期货的投资政策

本基金本报告期内未投资股指期货。

5.10 报告期末本基金投资的国债期货交易情况说明

5.10.1 本期国债期货投资政策

本基金本报告期内未投资国债期货。

5.10.2 报告期末本基金投资的国债期货持仓和损益明细

本基金本报告期末无国债期货投资。

5.10.3 本期国债期货投资评价

本基金本报告期内未投资国债期货。

5.11 投资组合报告附注

5.11.1 本基金投资的前十名证券的发行主体本期是否出现被监管部门立案调查，或在报告编制日前一年内受到公开谴责、处罚的情形

20 中国银行永续债 01:

2023 年 12 月 1 日，银罚决字（2023）93 号显示，中国银行股份有限公司存在违反账户管理规定等 12 项违法违规事实，被处警告，没收违法所得 37.340315 万元，罚款 3,664.2 万元。2023 年 12 月 28 日，金罚决字（2023）68 号显示，中国银行股份有限公司存在部分重要信息系统识别不全面，灾备建设和灾难恢复能力不符合监管要求等 9 项违法违规事实，被处罚款 430 万元。本基金对上述主体所发行证券的投资决策程序符合法律法规、基金合同和公司投资制度的规定。

20 农业银行二级 01:

2023 年 12 月 1 日，金罚决字（2023）21 号显示，中国农业银行股份有限公司存在流动资金贷款被用于固定资产投资等 13 项违法违规事实，没收违法所得并处罚款合计 2,710.9738 万元。2024 年 9 月 20 日，根据闽金罚决字（2024）17 号，中国农业银行股份有限公司福建省分行因流动资金贷款内控管理不到位、投资银行顾问业务收费管理内部监督检查不到位、企业划型管理不到位等原因，被合计处以 430 万元罚款。本基金对上述主体所发行证券的投资决策程序符合法律法规、基金合同和公司投资制度的规定。

除上述事项外，本报告期内基金投资的前十名证券的发行主体无被监管部门立案调查记录，无在报告编制日前一年内受到公开谴责、处罚。

5.11.2 基金投资的前十名股票是否超出基金合同规定的备选股票库

本基金投资的前十名股票，均为基金合同规定备选股票库之内的股票。

5.11.3 其他资产构成

序号	名称	金额（元）
1	存出保证金	6,695.37
2	应收证券清算款	-
3	应收股利	-
4	应收利息	-
5	应收申购款	600.00
6	其他应收款	-
7	其他	-
8	合计	7,295.37

5.11.4 报告期末持有的处于转股期的可转换债券明细

本基金本报告期末未持有处于转股期的可转换债券。

5.11.5 报告期末前十名股票中存在流通受限情况的说明

本基金本报告期末前十名股票中不存在流通受限情况。

5.11.6 投资组合报告附注的其他文字描述部分

由于四舍五入的原因，分项之和与合计项之间可能存在尾差。

§6 开放式基金份额变动

单位：份

项目	长盛盛崇混合 A	长盛盛崇混合 C
报告期期初基金份额总额	24,224,190.63	46,816,483.26
报告期期间基金总申购份额	133,350,359.51	43,132.58
减：报告期期间基金总赎回份额	153,484.29	45,195,926.98
报告期期间基金拆分变动份额（份额减少以“-”填列）	-	-
报告期期末基金份额总额	157,421,065.85	1,663,688.86

§7 基金管理人运用固有资金投资本基金情况

7.1 基金管理人持有本基金份额变动情况

本基金本报告期无基金管理人运用固有资金投资本基金的情况。

7.2 基金管理人运用固有资金投资本基金交易明细

本基金本报告期无基金管理人运用固有资金投资本基金的情况。

§8 影响投资者决策的其他重要信息

8.1 报告期内单一投资者持有基金份额比例达到或超过 20%的情况

投资者类别	报告期内持有基金份额变化情况					报告期末持有基金情况	
	序号	持有基金份额比例达到或者超过 20% 的时间区间	期初份额	申购份额	赎回份额	持有份额	份额占比 (%)
机构	1	20240701~20240731	28,814,291.89	0.00	28,814,291.89	0.00	0.00
	2	20240701~20240725	16,173,577.29	0.00	16,173,577.29	0.00	0.00
	3	20240927~20240930	0.00	77,584,762.20	0.00	77,584,762.20	48.77
	4	20240701~20240926	23,754,275.94	0.00	0.00	23,754,275.94	14.93
	5	20240726~20240930	0.00	44,589,030.92	0.00	44,589,030.92	28.03
产品特有风险							
本基金本报告期存在单一投资者持有基金份额比例超过 20% 的情况，当该基金份额持有人大量赎回本基金时，可能导致的风险包括：巨额赎回风险、流动性风险、基金资产净值持续低于 5000 万元的风险、基金份额净值大幅波动风险以及基金收益水平波动风险。本基金管理人将对申购赎回进行审慎的应对，保护中小投资者利益。							

8.2 影响投资者决策的其他重要信息

本基金本报告期内无影响投资者决策的其他重要信息。

§9 备查文件目录

9.1 备查文件目录

- 1、长盛盛崇灵活配置混合型证券投资基金相关批准文件；
- 2、《长盛盛崇灵活配置混合型证券投资基金基金合同》；
- 3、《长盛盛崇灵活配置混合型证券投资基金托管协议》；
- 4、《长盛盛崇灵活配置混合型证券投资基金招募说明书》；
- 5、法律意见书；
- 6、基金管理人业务资格批件、营业执照；
- 7、基金托管人业务资格批件、营业执照。

9.2 存放地点

备查文件存放于基金管理人和/或基金托管人的办公地址。

9.3 查阅方式

投资者可到基金管理人和/或基金托管人的办公地址和/或基金管理人互联网站免费查阅备查文件。在支付工本费后，投资者可在合理时间内取得备查文件的复制件或复印件。

投资者对本报告书如有疑问，可咨询本基金管理人长盛基金管理有限公司。

客户服务中心电话：400-888-2666、010-86497888。

网址：<http://www.csfunds.com.cn>。

长盛基金管理有限公司

2024 年 10 月 25 日