

英大碳中和混合型证券投资基金

2024 年第 3 季度报告

2024 年 9 月 30 日

基金管理人：英大基金管理有限公司

基金托管人：交通银行股份有限公司

报告送出日期：2024 年 10 月 25 日

§ 1 重要提示

基金管理人的董事会及董事保证本报告所载资料不存在虚假记载、误导性陈述或重大遗漏，并对其内容的真实性、准确性和完整性承担个别及连带责任。

基金托管人交通银行股份有限公司根据本基金合同规定，于 2024 年 10 月 24 日复核了本报告中的财务指标、净值表现和投资组合报告等内容，保证复核内容不存在虚假记载、误导性陈述或者重大遗漏。

基金管理人承诺以诚实信用、勤勉尽责的原则管理和运用基金资产，但不保证基金一定盈利。

基金的过往业绩并不代表其未来表现。投资有风险，投资者在作出投资决策前应仔细阅读本基金的招募说明书。

本报告中财务资料未经审计。

本报告期自 2024 年 7 月 1 日起至 9 月 30 日止。

§ 2 基金产品概况

基金简称	英大碳中和混合	
基金主代码	015724	
基金运作方式	契约型开放式	
基金合同生效日	2023 年 1 月 16 日	
报告期末基金份额总额	63,166,311.27 份	
投资目标	本基金在严格控制风险的前提下，通过对股票与债券等资产进行合理配置，充分利用研究与投资优势，深入挖掘“碳中和”主题所带来的投资机会，力争实现基金资产的长期稳健增值。	
投资策略	1、大类资产配置策略；2、股票投资策略；3、固定收益类资产投资策略；4、衍生品投资策略；5、折价和套利策略。	
业绩比较基准	中证环保产业指数收益率×75%+中债综合全价（总值）指数收益率×25%	
风险收益特征	本基金为混合型证券投资基金，其预期风险和预期收益水平低于股票型基金，高于债券型基金及货币市场基金。	
基金管理人	英大基金管理有限公司	
基金托管人	交通银行股份有限公司	
下属分级基金的基金简称	英大碳中和混合 A	英大碳中和混合 C
下属分级基金的交易代码	015724	015725
报告期末下属分级基金的份额总额	61,445,199.64 份	1,721,111.63 份

§ 3 主要财务指标和基金净值表现

3.1 主要财务指标

单位：人民币元

主要财务指标	报告期（2024 年 7 月 1 日-2024 年 9 月 30 日）	
	英大碳中和混合 A	英大碳中和混合 C
1. 本期已实现收益	-4,055,018.04	-114,942.09
2. 本期利润	3,102,420.85	84,518.34
3. 加权平均基金份额本期利润	0.0504	0.0488
4. 期末基金资产净值	53,617,251.75	1,491,387.61
5. 期末基金份额净值	0.8726	0.8665

注：①所述基金业绩指标不包括持有人认购或交易基金的各项费用，计入费用后实际收益水平要低于所列数字。

②本期已实现收益指基金本期利息收入、投资收益、其他收入（不含公允价值变动收益）扣除相关费用后的余额，本期利润为本期已实现收益加上本期公允价值变动收益。

3.2 基金净值表现

3.2.1 基金份额净值增长率及其与同期业绩比较基准收益率的比较

英大碳中和混合 A

阶段	净值增长率①	净值增长率标准差②	业绩比较基准收益率③	业绩比较基准收益率标准差④	①-③	②-④
过去三个月	6.16%	1.67%	13.95%	1.43%	-7.79%	0.24%
过去六个月	5.82%	1.33%	6.87%	1.22%	-1.05%	0.11%
过去一年	-2.60%	1.21%	-1.54%	1.17%	-1.06%	0.04%
自基金合同生效起至今	-12.74%	1.07%	-22.10%	1.07%	9.36%	0.00%

英大碳中和混合 C

阶段	净值增长率①	净值增长率标准差②	业绩比较基准收益率③	业绩比较基准收益率标准差④	①-③	②-④
过去三个月	6.05%	1.67%	13.95%	1.43%	-7.90%	0.24%
过去六个月	5.61%	1.33%	6.87%	1.22%	-1.26%	0.11%
过去一年	-3.00%	1.21%	-1.54%	1.17%	-1.46%	0.04%

自基金合同 生效起至今	-13.35%	1.07%	-22.10%	1.07%	8.75%	0.00%
----------------	---------	-------	---------	-------	-------	-------

注：同期业绩比较基准为中证环保产业指数收益率×75%+中债综合全价（总值）指数收益率×25%。

3.2.2 自基金合同生效以来基金累计净值增长率变动及其与同期业绩比较基准收益率变动的比较

英大碳中和混合A累计净值增长率与同期业绩比较基准收益率的历史走势对比图

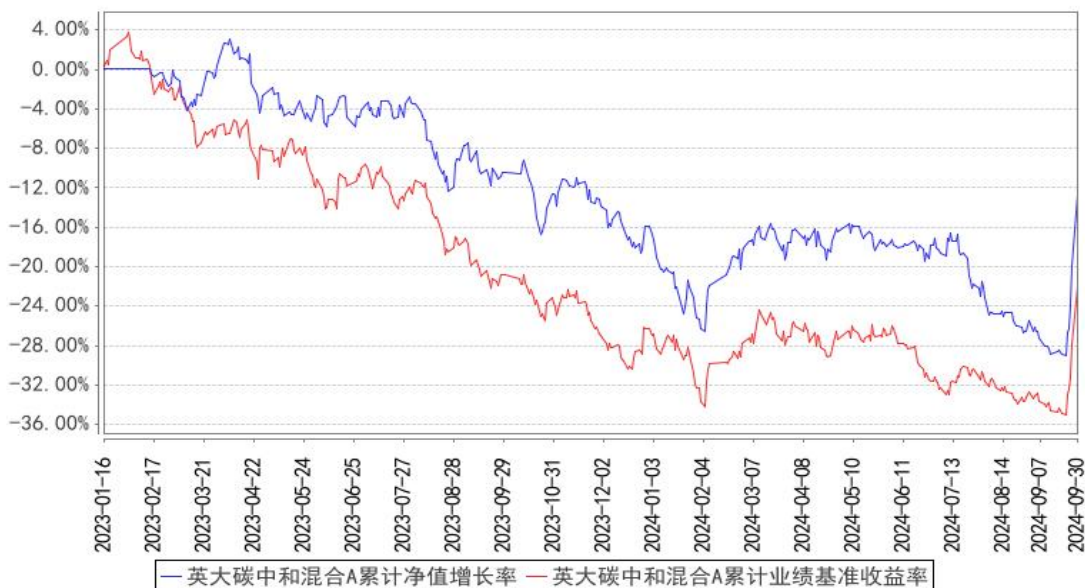

英大碳中和混合C累计净值增长率与同期业绩比较基准收益率的历史走势对比图

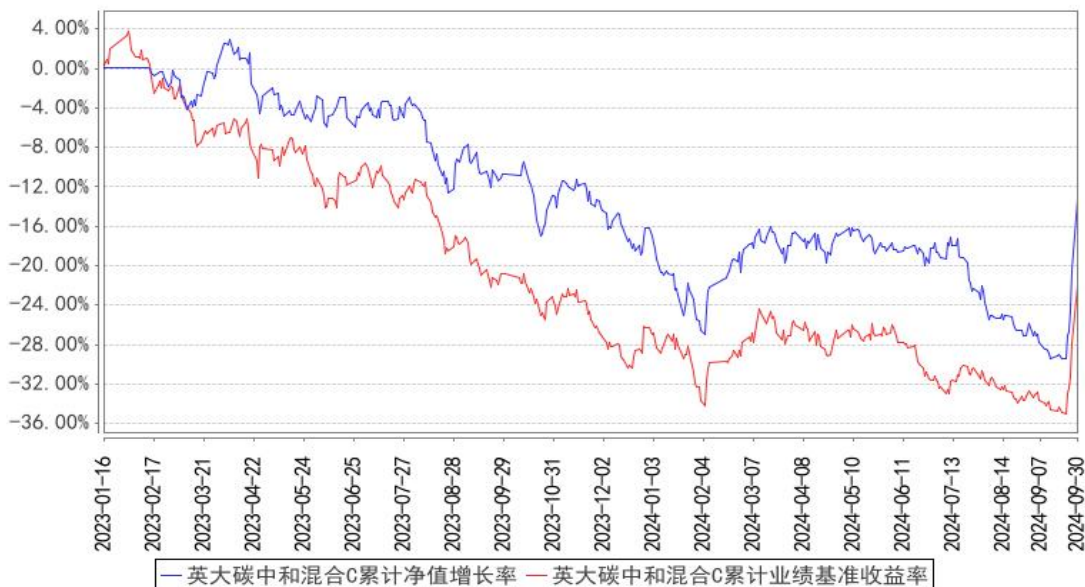

注：本基金的业绩比较基准为：中证环保产业指数收益率×75%+中债综合全价（总值）指数收益率×25%。

3.3 其他指标

无。

§ 4 管理人报告

4.1 基金经理（或基金经理小组）简介

姓名	职务	任本基金的基金经理期限		证券从业年限	说明
		任职日期	离任日期		
张媛	本基金的基金经理	2023 年 1 月 16 日	-	10 年	博士学位，研究生学历。历任中国国际期货有限公司资产管理部高级量化策略研究员、投资经理助理。2016 年 9 月加入英大基金管理有限公司，历任公司权益投资部基金经理助理、基金经理。现任公司权益投资部总经理助理、基金经理，管理英大策略优选混合型证券投资基金、英大睿盛灵活配置混合型证券投资基金、英大国企改革主题股票型证券投资基金、英大中证 ESG120 策略指数证券投资基金、英大碳中和混合型证券投资基金。

注：1. 上述“任职日期”和“离任日期”为根据公司决定确定的聘任日期和解聘日期。首任基金经理的，其“任职日期”为基金合同生效日。

2. 证券从业的含义遵从《证券投资基金经营机构董事、监事、高级管理人员及从业人员监督管理办法》的相关规定。

4.1.1 期末兼任私募资产管理计划投资经理的基金经理同时管理的产品情况

无。

4.2 管理人对报告期内本基金运作遵规守信情况的说明

本报告期内，本基金管理人严格遵守《证券投资基金法》等有关法律法规及《英大碳中和混合型证券投资基金基金合同》《英大碳中和混合型证券投资基金招募说明书》等有关基金法律文件的规定，以取信于市场、取信于社会投资公众为宗旨，本着诚实信用、勤勉尽责的原则管理和运用基金资产，在控制风险的前提下，为基金份额持有人谋求最大利益。本基金管理人通过不断完善法人治理结构和内部控制制度，加强内部管理，规范基金运作。本报告期内，基金运作合法合规，无损害基金份额持有人利益的行为。

4.3 公平交易专项说明

4.3.1 公平交易制度的执行情况

为确保公司所管理的不同投资组合得到公平对待，保护投资者合法权益，根据《证券投资基

金法》《证券投资基金管理公司公平交易制度指导意见》《证券期货经营机构私募资产管理业务管理办法》等国家法律法规和监管部门的规定，公司已经制定了《英大基金管理有限公司公平交易管理办法》，适用于公司所管理的全部公募基金、私募资产管理计划等。

公司保障投资决策公平的控制方法包括：实行投资决策委员会领导下的基金经理/投资经理负责制，明确各自的投资权限，保证不同投资组合经理之间投资决策的独立性，交易执行部门与投资决策部门严格分离，业绩与风险评估以数量分析为基础，对投资组合进行事后监控。公司建立了规范的投资流程，明确投资各环节的业务职责，防范投资风险。所有投资组合共享统一的投资研究平台，投资研究团队使用同一研究报告系统，确保公募基金、特定客户资产管理组合等不同的投资组合在获得投资信息、投资建议方面享有公平的机会。

公司保障交易分配公平的控制方法包括：建立交易分配公平的内部控制流程，将投资管理职能和交易执行职能相隔离，实行包括所有投资品种的集中交易制度，并确保公平交易可操作、可稽核、可持续。公司在交易系统中设置公平交易功能并严格执行，以技术措施保障公平交易的实现。

风险管理部定期对不同投资组合（尤其是同一位投资经理管理的不同投资组合）在连续四个季度期间内、不同时间窗下（1 日内、3 日内、5 日内等）的同向交易以及反向交易的交易时机和交易价差进行事后合理性分析。

本报告期内，本基金管理人严格按照《证券投资基金管理公司公平交易制度指导意见》及《英大基金管理有限公司公平交易管理办法》的规定，从研究分析、投资决策、交易执行、事后监控等环节严格把关，通过系统和人工等方式在各个环节严格控制交易公平执行，未发现不同投资组合之间存在违反公平交易原则的情况。

4.3.2 异常交易行为的专项说明

报告期内，本基金不存在参与交易所公开竞价同日反向交易成交较少的单边交易量超过该证券当日成交量的 5% 的情况，且不存在其他可能导致非公平交易和利益输送的异常交易行为。

4.4 报告期内基金的投资策略和运作分析

1、基金投资策略

三季度 A 股市场随着经济预期的走弱而震荡向下，及至季度末，在央行及证监会、金融监管总局的新闻发布会后出现迅猛的反弹，最终季度范围内主要指数收涨。

中国经济增速在 2024 年一季度反弹至 5.3% 之后，二季度又降至 4.7%。三季度，经济运行中的压力较二季度有所增加，7-8 月的消费和投资增速均有所下降，可预计三季度的实际 GDP 增速

可能会较二季度环比再略降。A 股市场，在内需不足、供给阶段性过剩、经济恢复预期疲弱的三重压力下，经过短暂的反弹再次出现下跌。震荡下跌过程，包括科技成长、大消费乃至高股息板块，均出现较大回调。尤其前期阶段涨幅较大的消费电子以及公用事业个股相对下跌幅度较大。两者具有较相似的特征，虽然盈利预期仍较其他行业有相对优势，但是一方面相对涨幅较大，另一方面对政策宽松预期增强导致资金腾挪，无增量资金状态下，板块轮动加剧带来逢高止盈。

我们年初时判断红利和盈利修复是今年股票资产价格上涨的主要驱动因素，对于预期盈利增速不能匹配其估值空间的资产更为回避。当前经济基本面尚未走出拐点，市场仍信心不足，部分行业展望 EPS 恢复增长但仍具有不确定性。近期市场的走向由政策热点驱动，风格方面有调整，以成长风格占上风，盘面上观察到政策预期带动短期的主题热点及估值修复，但长期看系统性估值提升仍需重大革新带来行业出清、经济企稳向上等驱动。在操作方面上，适当加强组合成长风格及盈利出现拐点的个股，并保证组合的持仓质量和一定的防御性。

2、三季度运作分析

报告期内，基金的整体运作基于权益投研自身所坚持的深度研究和价值发掘的理念，开展投研工作。基金股票投资比例的中枢维持在 85%左右，投资方式为自下而上型，具体以优选“中国长期竞争优势行业+经济修复受益行业”，筛选业绩更稳定且经营恢复更确定的企业形成组合，降低组合相对的波动，穿越市场震荡，获取长期稳定的收益。具体而言，个股方面主要在碳中和主题范围内，布局包括保险、银行等行业；低估值如汽车零部件、餐饮消费等行业；以及较具成长属性的新兴科技制造领域如电子半导体、人工智能、先进制造相关产业链等。我们将继续秉承既定的投资策略，坚持品种基本面和合理估值兼顾，根据研究成果和市场情况，保持或合理调整投资组合的构成。

4.5 报告期内基金的业绩表现

截至本报告期末英大碳中和混合 A 基金份额净值为 0.8726 元，本报告期基金份额净值增长率为 6.16%；截至本报告期末英大碳中和混合 C 基金份额净值为 0.8665 元，本报告期基金份额净值增长率为 6.05%；业绩比较基准收益率为 13.95%。

4.6 报告期内基金持有人数或基金资产净值预警说明

本报告期内，本基金自 2024 年 7 月 23 日至 2024 年 9 月 26 日出现超过连续二十个工作日基金资产净值低于五千万元的情形。截止本报告期末，本基金资产净值不低于五千万元。本报告期内，本基金未出现连续二十个工作日基金份额持有人数量不满二百人的情形。

§ 5 投资组合报告

5.1 报告期末基金资产组合情况

序号	项目	金额（元）	占基金总资产的比例（%）
1	权益投资	49,956,023.55	90.32
	其中：股票	49,956,023.55	90.32
2	基金投资	-	-
3	固定收益投资	-	-
	其中：债券	-	-
	资产支持证券	-	-
4	贵金属投资	-	-
5	金融衍生品投资	-	-
6	买入返售金融资产	-	-
	其中：买断式回购的买入返售金融资产	-	-
7	银行存款和结算备付金合计	4,473,292.55	8.09
8	其他资产	883,521.23	1.60
9	合计	55,312,837.33	100.00

5.2 报告期末按行业分类的股票投资组合

5.2.1 报告期末按行业分类的境内股票投资组合

代码	行业类别	公允价值（元）	占基金资产净值比例（%）
A	农、林、牧、渔业	852,104.00	1.55
B	采矿业	3,036,615.00	5.51
C	制造业	36,360,441.67	65.98
D	电力、热力、燃气及水生产和供应业	-	-
E	建筑业	-	-
F	批发和零售业	329,160.00	0.60
G	交通运输、仓储和邮政业	-	-
H	住宿和餐饮业	-	-
I	信息传输、软件和信息技术服务业	1,509,132.88	2.74
J	金融业	6,434,987.00	11.68
K	房地产业	-	-
L	租赁和商务服务业	557,823.00	1.01
M	科学研究和技术服务业	-	-
N	水利、环境和公共设施管理业	-	-
O	居民服务、修理和其他服务业	-	-
P	教育	-	-
Q	卫生和社会工作	-	-
R	文化、体育和娱乐业	875,760.00	1.59
S	综合	-	-

合计	49,956,023.55	90.65
----	---------------	-------

5.2.2 报告期末按行业分类的港股通投资股票投资组合

本基金于本报告期末未持有港股通股票。

5.3 期末按公允价值占基金资产净值比例大小排序的股票投资明细

5.3.1 报告期末按公允价值占基金资产净值比例大小排序的前十名股票投资明细

序号	股票代码	股票名称	数量（股）	公允价值（元）	占基金资产净值比例（%）
1	603986	兆易创新	30,700	2,712,959.00	4.92
2	300750	宁德时代	10,400	2,619,656.00	4.75
3	300274	阳光电源	25,300	2,519,374.00	4.57
4	600707	彩虹股份	325,900	2,437,732.00	4.42
5	601601	中国太保	58,200	2,275,620.00	4.13
6	601688	华泰证券	117,700	2,071,520.00	3.76
7	603379	三美股份	55,100	1,950,540.00	3.54
8	603596	伯特利	39,200	1,917,664.00	3.48
9	300476	胜宏科技	47,000	1,865,900.00	3.39
10	002273	水晶光电	80,700	1,527,651.00	2.77

5.4 报告期末按债券品种分类的债券投资组合

本基金于本报告期末未持有债券。

5.5 报告期末按公允价值占基金资产净值比例大小排序的前五名债券投资明细

本基金于本报告期末未持有债券。

5.6 报告期末按公允价值占基金资产净值比例大小排序的前十名资产支持证券投资 明细

本基金于本报告期末未持有资产支持证券。

5.7 报告期末按公允价值占基金资产净值比例大小排序的前五名贵金属投资明细

本基金于本报告期末未持有贵金属。

5.8 报告期末按公允价值占基金资产净值比例大小排序的前五名权证投资明细

本基金于本报告期末未持有权证。

5.9 报告期末本基金投资的股指期货交易情况说明

5.9.1 报告期末本基金投资的股指期货持仓和损益明细

本基金于本报告期内未参与股指期货投资，报告期末无股指期货持仓。

5.9.2 本基金投资股指期货的投资政策

本基金于本报告期末无股指期货投资。

5.10 报告期末本基金投资的国债期货交易情况说明

5.10.1 本期国债期货投资政策

本基金于本报告期末无国债期货投资。

5.10.2 报告期末本基金投资的国债期货持仓和损益明细

本基金于报告期内未参与国债期货投资，报告期末无国债期货持仓。

5.10.3 本期国债期货投资评价

本基金于报告期内未参与国债期货投资，报告期末无国债期货持仓。

5.11 投资组合报告附注

5.11.1 本基金投资的前十名证券的发行主体本期是否出现被监管部门立案调查，或在报告编制日前一年内受到公开谴责、处罚的情形

基金管理人未发现本基金投资的前十名证券的发行主体出现本期被监管部门立案调查，或在本报告编制日前一年内受到公开谴责、处罚的情形。

5.11.2 基金投资的前十名股票是否超出基金合同规定的备选股票库

本期内本基金投资的前十名股票均未超出基金合同规定，也均在基金的备选股票池之内。

5.11.3 其他资产构成

序号	名称	金额（元）
1	存出保证金	22,713.19
2	应收证券清算款	850,585.22
3	应收股利	-
4	应收利息	-
5	应收申购款	10,222.82
6	其他应收款	-
7	其他	-
8	合计	883,521.23

5.11.4 报告期末持有的处于转股期的可转换债券明细

本基金于本报告期末未持有处于转股期的可转换债券。

5.11.5 报告期末前十名股票中存在流通受限情况的说明

本基金于本报告期末未持有存在流通受限情况的股票。

5.11.6 投资组合报告附注的其他文字描述部分

由于四舍五入的原因，分项之和与合计项之间可能存在尾差。

§ 6 开放式基金份额变动

单位：份

项目	英大碳中和混合 A	英大碳中和混合 C
报告期期初基金份额总额	61,594,276.88	1,760,654.69
报告期期间基金总申购份额	78,045.25	45,506.77
减：报告期期间基金总赎回份额	227,122.49	85,049.83
报告期期间基金拆分变动份额（份额减少以“-”填列）	-	-
报告期期末基金份额总额	61,445,199.64	1,721,111.63

注：总申购份额含红利再投、转换入份额，总赎回份额含转换出份额。

§ 7 基金管理人运用固有资金投资本基金情况

7.1 基金管理人持有本基金份额变动情况

单位：份

报告期期初管理人持有的本基金份额	58,617,309.69
报告期期间买入/申购总份额	-
报告期期间卖出/赎回总份额	-
报告期期末管理人持有的本基金份额	58,617,309.69
报告期期末持有的本基金份额占基金总份额比例（%）	92.80

7.2 基金管理人运用固有资金投资本基金交易明细

本报告期内基金管理人未运用固有资金申购、赎回、买卖本基金份额。

§ 8 影响投资者决策的其他重要信息

8.1 报告期内单一投资者持有基金份额比例达到或超过 20%的情况

投资者	报告期内持有基金份额变化情况				报告期末持有基金情况	
	序号	持有基金份额比例达到	期初份额	申购份额	赎回份额	持有份额

类别		或者超过 20%的时间 区间					
机构	1	20240701 - 20240930	58,617,309.69	-	-	58,617,309.69	92.80

产品特有风险

(1) 赎回申请延期办理的风险

持有份额比例较高的投资者（“高比例投资者”）大额赎回时易使本基金发生巨额赎回或连续巨额赎回，中小投资者可能面临赎回申请需要与高比例投资者按同比例部分延期办理的风险。

(2) 基金净值大幅波动的风险

当高比例投资者大量赎回本基金时，基金为支付赎回款项而卖出所持有的证券，可能造成证券价格波动，导致本基金资产净值发生波动。若高比例投资者赎回的基金份额收取赎回费，相应的赎回费用按约定将部分或全部归入基金资产，可能对基金资产净值造成较大波动。若高比例投资者大量赎回本基金，计算基金份额净值时进行四舍五入也可能引起基金份额净值发生波动。

(3) 基金规模较小导致的风险

高比例投资者赎回后，可能导致基金规模较小，从而使得基金投资及运作管理的难度增加。

(4) 提前终止基金合同的风险

高比例投资者赎回后，可能出现连续六十个工作日基金资产净值低于 5000 万元而面临的转换基金运作方式、与其他基金合并或者终止基金合同等风险。

(5) 对重大事项进行投票表决时面临的风险

当基金份额集中度较高时，少数基金份额持有人所持有的基金份额占比较高，其在召开持有人大会并对重大事项进行投票表决时可能拥有较大话语权。

8.2 影响投资者决策的其他重要信息

无。

§ 9 备查文件目录

9.1 备查文件目录

中国证监会批准英大碳中和混合型证券投资基金设立的文件

《英大碳中和混合型证券投资基金基金合同》

《英大碳中和混合型证券投资基金托管协议》

《英大碳中和混合型证券投资基金招募说明书》

《英大碳中和混合型证券投资基金产品资料概要》

基金管理人业务资格批件和营业执照

报告期内基金管理人在指定报刊上披露的各项公告

9.2 存放地点

基金管理人和基金托管人住所。

9.3 查阅方式

投资者可到基金管理人的住所及网站或基金托管人的住所免费查阅备查文件，在支付工本费后，可在合理时间内取得上述文件的复制件或复印件。

公司网站：<http://www.ydamc.com/>

英大基金管理有限公司

2024 年 10 月 25 日