

西部利得新盈灵活配置混合型证券投资基
金
2024 年第 3 季度报告

2024 年 9 月 30 日

基金管理人：西部利得基金管理有限公司

基金托管人：中国银河证券股份有限公司

报告送出日期：2024 年 10 月 25 日

§1 重要提示

基金管理人的董事会及董事保证本报告所载资料不存在虚假记载、误导性陈述或重大遗漏，并对其内容的真实性、准确性和完整性承担个别及连带责任。

基金托管人中国银河证券股份有限公司根据本基金合同规定，于 2024 年 10 月 23 日复核了本报告中的财务指标、净值表现和投资组合报告等内容，保证复核内容不存在虚假记载、误导性陈述或者重大遗漏。

基金管理人承诺以诚实信用、勤勉尽责的原则管理和运用基金资产，但不保证基金一定盈利。

基金的过往业绩并不代表其未来表现。投资有风险，投资者在作出投资决策前应仔细阅读本基金的招募说明书。

本报告中财务资料未经审计。

本报告期自 2024 年 7 月 1 日起至 9 月 30 日止。

§2 基金产品概况

基金简称	西部利得新盈混合	
基金主代码	673050	
基金运作方式	契约型开放式	
基金合同生效日	2016 年 1 月 22 日	
报告期末基金份额总额	122,622,311.87 份	
投资目标	本基金通过构建有效的投资组合，在严格控制风险的前提下，力求获得长期稳定的收益。	
投资策略	大类资产配置策略、股票投资策略、债券投资策略、股指期货投资策略、资产支持证券投资策略。（详见《基金合同》）	
业绩比较基准	沪深 300 指数收益率*50%+中证全债指数收益率*50%	
风险收益特征	本基金为混合型基金，在通常情况下其预期风险和预期收益高于债券型基金和货币市场基金，但低于股票型基金，属于证券投资基金中等风险水平的投资品种。	
基金管理人	西部利得基金管理有限公司	
基金托管人	中国银河证券股份有限公司	
下属分级基金的基金简称	西部利得新盈混合 A	西部利得新盈混合 C
下属分级基金的交易代码	673050	015361
报告期末下属分级基金的份额总额	95,083,166.02 份	27,539,145.85 份

§3 主要财务指标和基金净值表现

3.1 主要财务指标

单位：人民币元

主要财务指标	报告期（2024 年 7 月 1 日-2024 年 9 月 30 日）	
	西部利得新盈混合 A	西部利得新盈混合 C
1. 本期已实现收益	1,859,471.64	500,738.69
2. 本期利润	27,087,937.57	7,731,469.15
3. 加权平均基金份额本期利润	0.2862	0.2874
4. 期末基金资产净值	170,668,609.44	48,871,693.70
5. 期末基金份额净值	1.795	1.775

注：1. 本期已实现收益指基金本期利息收入、投资收益、其他收入（不含公允价值变动收益）扣除相关费用后的余额，本期利润为本期已实现收益加上本期公允价值变动收益。

2. 所述基金业绩指标不包括持有人认购或交易基金的各项费用，计入费用后实际收益水平要低于所列数字。

3.2 基金净值表现

3.2.1 基金份额净值增长率及其与同期业绩比较基准收益率的比较

西部利得新盈混合 A

阶段	净值增长率①	净值增长率 标准差②	业绩比较基 准收益率③	业绩比较基 准收益率标 准差④	①-③	②-④
过去三个月	18.80%	2.49%	8.63%	0.76%	10.17%	1.73%
过去六个月	22.95%	2.04%	8.54%	0.61%	14.41%	1.43%
过去一年	6.09%	1.68%	8.42%	0.54%	-2.33%	1.14%
过去三年	2.28%	1.71%	-0.79%	0.54%	3.07%	1.17%
过去五年	63.18%	1.55%	18.15%	0.58%	45.03%	0.97%
自基金合同 生效起至今	79.50%	1.18%	42.65%	0.58%	36.85%	0.60%

西部利得新盈混合 C

阶段	净值增长率①	净值增长率 标准差②	业绩比较基 准收益率③	业绩比较基 准收益率标 准差④	①-③	②-④
过去三个月	18.73%	2.49%	8.63%	0.76%	10.10%	1.73%
过去六个月	22.67%	2.04%	8.54%	0.61%	14.13%	1.43%

过去一年	5.65%	1.68%	8.42%	0.54%	-2.77%	1.14%
自基金合同生效起至今	2.36%	1.82%	4.55%	0.55%	-2.19%	1.27%

3.2.2 自基金合同生效以来基金累计净值增长率变动及其与同期业绩比较基准收益率变动的比较

西部利得新盈混合A累计净值增长率与同期业绩比较基准收益率的历史走势对比图

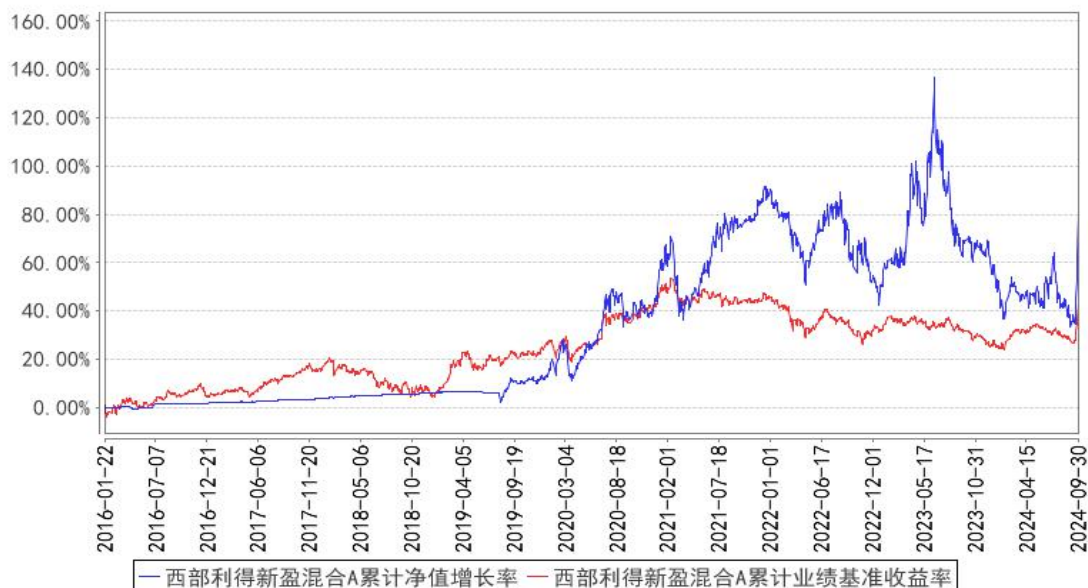

西部利得新盈混合C累计净值增长率与同期业绩比较基准收益率的历史走势对比图

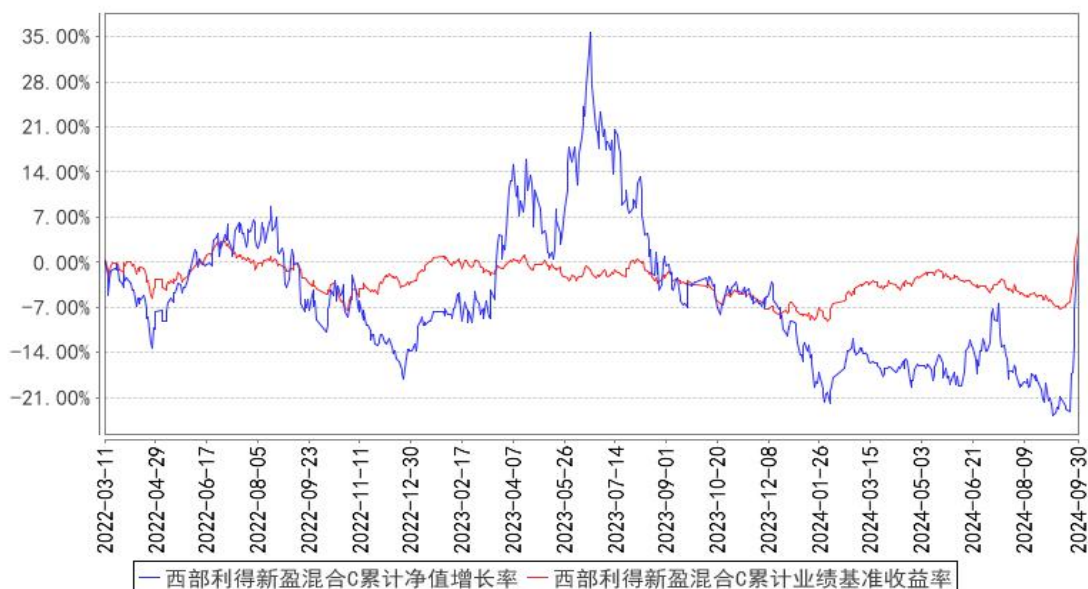

3.3 其他指标

无

§4 管理人报告

第 4 页 共 12 页

4.1 基金经理（或基金经理小组）简介

姓名	职务	任本基金的基金经理期限		证券从业年限	说明
		任职日期	离任日期		
袁朔	基金经理	2021 年 10 月 25 日	-	9 年	英国利物浦大学金融与投资管理专业硕士。2016 年 3 月加入本公司，曾任西部利得基金管理有限公司投资经理，具有基金从业资格，中国国籍。
糜怀清	基金经理	2022 年 9 月 21 日	-	16 年	上海财经大学应用经济学专业硕士。曾任上海铁路局杨浦站助理工程师、国元证券股份有限公司分析师、光大证券股份有限公司分析师、国信证券股份有限公司分析师、国泰君安证券股份有限公司分析师、君康人寿保险股份有限公司权益投资部总经理。2022 年 3 月加入本公司，具有基金从业资格，中国国籍。
刘文婷	基金经理助理	2024 年 1 月 12 日	-	8 年	东北财经大学管理科学与工程专业硕士。曾任华金证券股份有限公司助理研究员、太平洋证券股份有限公司研究员、浙商证券股份有限公司首席分析师、中山证券有限责任公司投资经理。2023 年 5 月加入本公司，具有基金从业资格，中国国籍。

注：1. 任职日期和离任日期一般情况下指公司作出决定之日；若该基金经理自基金合同生效日起即任职，则任职日期为基金合同生效日。

2. 证券从业的含义遵从行业协会相关规定。

4.1.1 期末兼任私募资产管理计划投资经理的基金经理同时管理的产品情况

无。

4.2 管理人对报告期内本基金运作合规守信情况的说明

本报告期内，本基金管理人严格遵循了《中华人民共和国证券法》、《中华人民共和国证券投资基金法》、本基金《基金合同》等法律文件和其他相关法律法规的规定，本着诚实信用、勤勉尽责的原则管理和运用基金资产，在严格控制风险的基础上，力争为基金份额持有人谋求最大利益。本报告期内本基金运作管理符合有关法律法规和基金合同的规定，无损害基金份额持有人利益的行为。

4.3 公平交易专项说明

4.3.1 公平交易制度的执行情况

对于场内交易，本基金管理人按照时间优先、价格优先的原则，对满足限价条件且对同一证

券有相同交易需求的基金，采用了系统中的公平交易模块进行操作，实现了公平交易；对于场外交易，本基金管理人按照公司制度和流程执行。

本基金管理人风险管理部负责对各账户公平交易进行事后监察，在每日公平交易报表中记录不同投资组合当天整体收益率、分投资类别（股票、债券）同向（1 日、3 日、5 日）交易价差分析、银行间交易价格偏离度分析；并分别于季度和年度末编制公平交易季度及年度收益率差异分析报告，对本基金管理人管理的不同投资组合的整体收益率差异、分投资类别（股票、债券）不同时间窗口同向（1 日、3 日、5 日）交易的交易价差以及 T 检验、银行间交易价格偏离度进行了分析。

当监控到疑似异常交易时，本基金管理人风险管理部及时要求相关投资组合经理给予解释，该解释经风险管理部辨认后确认该交易无异常情况后留档备查，公平交易季报及年报由投资组合经理、督察长、总经理签署后，由风险管理部妥善保存分析报告备查。

报告期内，通过对不同投资组合之间的收益率差异比较、对同向交易和反向交易的交易时机和交易价差监控分析，公司未发现整体公平交易执行出现异常的情况。

4.3.2 异常交易行为的专项说明

本报告期内未发现异常交易行为。公司旗下管理的各投资组合参与的交易所公开竞价交易中，未发生同日反向交易成交较少的单边交易量超过该证券当日成交量的 5% 的情况。

4.4 报告期内基金的投资策略和运作分析

报告期内，2024 年 3 季度，国民经济保持总体平稳、稳中有进，发展态势良好。其中，工业生产稳健增长，生产需求持续恢复，就业物价基本稳定，9 月 PMI 较 8 月也出现回升，总体看高质量发展持续推进。同时货币政策稳健有力，3 季度央行宣布进行降准降息，助力经济持续向好；地产刺激政策进一步出台，修复投资者信心。

债券市场方面，在机构投资需求旺盛以及监管调控等因素相互影响下，在 9 月中旬之前债券收益率震荡下行，之后随着政策出台，投资者对经济增长预期有明显改善，债券市场出现较大调整。本基金债券部分主要配置利率债。

权益市场方面，我们持相对乐观的态度。

1、三季度市场对于经济、政策、流动性的预期发生了变化，如果后续财政政策能持续落地，则 A 股有望继续呈现较好的走势；

2、目前市场处于预期与流动性推动的阶段，后续市场可能逐渐走向分化，但在一揽子政策的推动下，基本面可能会持续改善；

3、截至 2024 年 9 月 30 日，Wind 全 A 市净率处于过去 10 年 16.47%的分位。尽管市场经历了一轮快速上涨，但股票依然具备较好的配置价值。

4.5 报告期内基金的业绩表现

报告期内基金业绩表现参见本报告第三部分“主要财务指标和基金净值表现”。

4.6 报告期内基金持有人数或基金资产净值预警说明

本报告期内，本基金未出现连续二十个工作日基金份额持有人数量不满二百人以及基金资产净值低于五千万元的情形。

§5 投资组合报告

5.1 报告期末基金资产组合情况

序号	项目	金额（元）	占基金总资产的比例（%）
1	权益投资	204,530,625.76	92.21
	其中：股票	204,530,625.76	92.21
2	基金投资	-	-
3	固定收益投资	13,182,016.71	5.94
	其中：债券	13,182,016.71	5.94
	资产支持证券	-	-
4	贵金属投资	-	-
5	金融衍生品投资	-	-
6	买入返售金融资产	-	-
	其中：买断式回购的买入返售金融资产	-	-
7	银行存款和结算备付金合计	1,435,702.12	0.65
8	其他资产	2,670,245.75	1.20
9	合计	221,818,590.34	100.00

5.2 报告期末按行业分类的股票投资组合

5.2.1 报告期末按行业分类的境内股票投资组合

代码	行业类别	公允价值（元）	占基金资产净值比例（%）
A	农、林、牧、渔业	-	-
B	采矿业	-	-
C	制造业	85,342,399.56	38.87
D	电力、热力、燃气及水生产和供应业	-	-
E	建筑业	19,529,288.00	8.90
F	批发和零售业	-	-

G	交通运输、仓储和邮政业	-	-
H	住宿和餐饮业	-	-
I	信息传输、软件和信息技术服务业	14,272,003.20	6.50
J	金融业	85,386,935.00	38.89
K	房地产业	-	-
L	租赁和商务服务业	-	-
M	科学研究和技术服务业	-	-
N	水利、环境和公共设施管理业	-	-
O	居民服务、修理和其他服务业	-	-
P	教育	-	-
Q	卫生和社会工作	-	-
R	文化、体育和娱乐业	-	-
S	综合	-	-
	合计	204,530,625.76	93.16

5.2.2 报告期末按行业分类的港股通投资股票投资组合

本基金本报告期末未持有港股通股票投资。

5.3 期末按公允价值占基金资产净值比例大小排序的股票投资明细

5.3.1 报告期末按公允价值占基金资产净值比例大小排序的前十名股票投资明细

序号	股票代码	股票名称	数量（股）	公允价值（元）	占基金资产净值比例（%）
1	000858	五粮液	120,200	19,533,702.00	8.90
2	300803	指南针	189,600	14,525,256.00	6.62
3	300033	同花顺	74,000	14,304,940.00	6.52
4	601995	中金公司	281,100	10,853,271.00	4.94
5	603369	今世缘	206,300	10,632,702.00	4.84
6	300433	蓝思科技	490,200	10,024,590.00	4.57
7	601688	华泰证券	513,400	9,035,840.00	4.12
8	603383	顶点软件	233,880	8,817,276.00	4.02
9	002043	兔宝宝	675,100	8,134,955.00	3.71
10	002475	立讯精密	170,000	7,388,200.00	3.37

5.4 报告期末按债券品种分类的债券投资组合

序号	债券品种	公允价值（元）	占基金资产净值比例（%）
1	国家债券	11,179,813.97	5.09
2	央行票据	-	-
3	金融债券	2,002,202.74	0.91
	其中：政策性金融债	2,002,202.74	0.91
4	企业债券	-	-
5	企业短期融资券	-	-
6	中期票据	-	-

7	可转债（可交换债）	-	-
8	同业存单	-	-
9	其他	-	-
10	合计	13,182,016.71	6.00

5.5 报告期末按公允价值占基金资产净值比例大小排序的前五名债券投资明细

序号	债券代码	债券名称	数量（张）	公允价值（元）	占基金资产净值比例（%）
1	019733	24 国债 02	90,000	9,135,638.63	4.16
2	019727	23 国债 24	20,000	2,044,175.34	0.93
3	240421	24 农发 21	20,000	2,002,202.74	0.91

5.6 报告期末按公允价值占基金资产净值比例大小排序的前十名资产支持证券投资 明细

本基金本报告期末未持有资产支持证券。

5.7 报告期末按公允价值占基金资产净值比例大小排序的前五名贵金属投资明细

本基金本报告期末未持有贵金属投资。

5.8 报告期末按公允价值占基金资产净值比例大小排序的前五名权证投资明细

本基金本报告期末未持有权证。

5.9 报告期末本基金投资的股指期货交易情况说明

5.9.1 报告期末本基金投资的股指期货持仓和损益明细

本基金本报告期末未持有股指期货合约。

5.9.2 本基金投资股指期货的投资政策

本基金本报告期末未持有股指期货合约。

5.10 报告期末本基金投资的国债期货交易情况说明

5.10.1 本期国债期货投资政策

国债期货不在本基金投资范围内。

5.10.2 报告期末本基金投资的国债期货持仓和损益明细

本基金本报告期末未持有国债期货合约。

5.10.3 本期国债期货投资评价

国债期货不在本基金投资范围内。

5.11 投资组合报告附注

5.11.1 本基金投资的前十名证券的发行主体本期是否出现被监管部门立案调查，或在报告编制日前一年内受到公开谴责、处罚的情形

本基金投资的前十名证券的发行主体中，华泰证券股份有限公司出现在报告编制日前一年内受到监管部门公开谴责、处罚的情况。本基金对上述主体发行的相关证券的投资决策程序符合相关法律法规及基金合同的要求。

除上述主体外，基金管理人未发现本基金投资的前十名证券的发行主体出现本期被监管部门立案调查，或在报告编制日前一年内受到公开谴责、处罚的情形。

5.11.2 基金投资的前十名股票是否超出基金合同规定的备选股票库

本基金投资的前十名股票没有超出基金合同规定的备选股票库。

5.11.3 其他资产构成

序号	名称	金额（元）
1	存出保证金	993,690.58
2	应收证券清算款	1,485,808.13
3	应收股利	-
4	应收利息	-
5	应收申购款	190,747.04
6	其他应收款	-
7	其他	-
8	合计	2,670,245.75

5.11.4 报告期末持有的处于转股期的可转换债券明细

本基金本报告期末未持有处于转股期的可转换债券。

5.11.5 报告期末前十名股票中存在流通受限情况的说明

本基金本报告期末前十名股票中不存在流通受限情况。

5.11.6 投资组合报告附注的其他文字描述部分

由于四舍五入原因，本报告中涉及比例计算的分项之和与合计项之间可能存在尾差。

§6 开放式基金份额变动

单位：份

项目	西部利得新盈混合 A	西部利得新盈混合 C
报告期期初基金份额总额	94,308,922.10	26,645,630.60
报告期期间基金总申购份额	1,153,842.96	1,177,681.88
减：报告期期间基金总赎回份额	379,599.04	284,166.63

报告期期间基金拆分变动份额（份额减少以“-”填列）	-	-
报告期期末基金份额总额	95,083,166.02	27,539,145.85

注：其中“总申购份额”含红利再投、转换入份额；“总赎回份额”含转换出份额。

§7 基金管理人运用固有资金投资本基金情况

7.1 基金管理人持有本基金份额变动情况

本期本基金管理人未运用固有资金投资本基金。

7.2 基金管理人运用固有资金投资本基金交易明细

本报告期内本基金管理人未运用固有资金投资本基金。

§8 影响投资者决策的其他重要信息

8.1 报告期内单一投资者持有基金份额比例达到或超过 20%的情况

投资者类别	报告期内持有基金份额变化情况				报告期末持有基金情况		
	序号	持有基金份额比例达到或者超过 20%的时间区间	期初份额	申购份额	赎回份额	持有份额	份额占比 (%)
机构	1	20240701-20240930	45,766,285.03	0.00	0.00	45,766,285.03	37.32
产品	1	20240701-20240930	30,647,222.74	0.00	0.00	30,647,222.74	24.99
	2	20240701-20240930	32,540,967.96	0.00	0.00	32,540,967.96	26.54

产品特有风险

报告期内，本基金存在单一投资者持有份额比例达到或超过 20%的情况，由此可能导致的特有风险主要包括：当投资者持有份额占比较为集中时，个别投资者的大额赎回可能会对基金资产运作及净值表现产生较大影响；极端情况下基金管理人可能无法以合理价格及时变现基金资产以应对投资者的赎回申请，可能带来流动性风险；如个别投资者大额赎回引发巨额赎回，基金管理人可能根据基金合同约定决定部分延期赎回或暂停接受基金的赎回申请，可能影响投资者赎回业务办理；若个别投资者大额赎回后本基金出现连续六十个工作日基金资产净值低于 5000 万元，基金还可能面临转换运作方式、与其他基金合并或者终止基金合同等情形。

8.2 影响投资者决策的其他重要信息

无。

§9 备查文件目录

9.1 备查文件目录

- (1) 中国证监会批准本基金设立的相关文件；
- (2) 本基金《基金合同》；
- (3) 本基金更新的《招募说明书》；
- (4) 本基金《托管协议》；
- (5) 基金管理人《基金管理资格证书》及《企业法人营业执照》；
- (6) 报告期内涉及本基金公告的各项原稿。

9.2 存放地点

本基金管理人处——上海市浦东新区耀体路 276 号晶耀商务广场 3 号楼 9 层

9.3 查阅方式

(1) 书面查询：查阅时间为每工作日 8:30-11:30, 13:00-17:00。投资人可免费查阅，也可按工本费购买复印件。

(2) 网站查询：基金管理人网址：<http://www.westleadfund.com> 投资人对本报告如有疑问，可咨询本基金管理人西部利得基金管理有限公司，咨询电话 4007-007-818（免长途话费）或发电子邮件，E-mail:service@westleadfund.com。

西部利得基金管理有限公司

2024 年 10 月 25 日