

工银瑞信稳健瑞盈一年持有期债券型证券
投资基金
2024 年第 3 季度报告

2024 年 9 月 30 日

基金管理人：工银瑞信基金管理有限公司

基金托管人：华夏银行股份有限公司

报告送出日期：2024 年 10 月 25 日

§ 1 重要提示

基金管理人的董事会及董事保证本报告所载资料不存在虚假记载、误导性陈述或重大遗漏，并对其内容的真实性、准确性和完整性承担个别及连带责任。

基金托管人华夏银行股份有限公司根据本基金合同规定，于 2024 年 10 月 23 日复核了本报告中的财务指标、净值表现和投资组合报告等内容，保证复核内容不存在虚假记载、误导性陈述或者重大遗漏。

基金管理人承诺以诚实信用、勤勉尽责的原则管理和运用基金资产，但不保证基金一定盈利。

基金的过往业绩并不代表其未来表现。投资有风险，投资者在作出投资决策前应仔细阅读本基金的招募说明书。

本报告中财务资料未经审计。

本报告期自 2024 年 7 月 1 日起至 9 月 30 日止。

§2 基金产品概况

基金简称	工银稳健瑞盈一年持有债券
基金主代码	013588
基金运作方式	契约型开放式
基金合同生效日	2021 年 10 月 26 日
报告期末基金份额总额	593,828,420.83 份
投资目标	在追求资产长期稳健增值的基础上，通过对债券等各类资产积极主动的投资管理，力争创造超过业绩比较基准的投资收益。
投资策略	本基金将由投资研究团队及时跟踪市场环境变化，根据对国际及国内宏观经济运行态势、宏观经济政策变化、证券市场运行状况等因素的深入研究，判断证券市场的发展趋势，结合行业状况、公司价值性和成长性分析，综合评价各类资产的风险收益水平。在充分的宏观形势判断和策略分析的基础上，执行“自上而下”的资产配置及动态调整策略，力求实现基金资产组合收益的最大化，有效提高不同市场状况下基金资

	<p>产的整体收益水平。</p> <p>本基金在债券投资与研究方面，实行投资策略研究专业化分工制度，专业研究人员分别从利率、债券信用风险等角度，提出独立的投资策略建议，经固定收益投资团队讨论，并经投资决策委员会批准后形成指导性投资策略。</p> <p>本基金采取“自上而下”与“自下而上”相结合的分析方法进行股票投资。基金管理人在行业分析的基础上，选择治理结构完善、经营稳健、业绩优良、具有可持续增长前景或价值被低估的上市公司股票，以合理价格买入并进行中长期投资。本基金股票投资具体包括行业分析与配置、公司财务状况评价、价值评估及股票选择与组合优化等过程。</p>	
业绩比较基准	中债综合财富（总值）指数收益率×90%+沪深 300 指数收益率×5%+恒生指数收益率×5%。	
风险收益特征	<p>本基金为债券型基金，其长期平均风险和预期收益率低于股票型基金及混合型基金，高于货币市场基金。</p> <p>本基金如果投资港股通投资标的股票，还需承担港股通机制下因投资环境、投资标的、市场制度以及交易规则等差异带来的特有风险。</p>	
基金管理人	工银瑞信基金管理有限公司	
基金托管人	华夏银行股份有限公司	
下属分级基金的基金简称	工银稳健瑞盈一年持有债券 A	工银稳健瑞盈一年持有债券 C
下属分级基金的交易代码	013588	013589
报告期末下属分级基金的份额总额	488,506,089.97 份	105,322,330.86 份

§3 主要财务指标和基金净值表现

3.1 主要财务指标

单位：人民币元

主要财务指标	报告期（2024 年 7 月 1 日-2024 年 9 月 30 日）	
	工银稳健瑞盈一年持有债券 A	工银稳健瑞盈一年持有债券 C
1. 本期已实现收益	2,673,569.32	462,479.00
2. 本期利润	7,876,797.44	1,569,427.26
3. 加权平均基金份额本期利润	0.0148	0.0137
4. 期末基金资产净值	506,813,795.53	107,994,902.15
5. 期末基金份额净值	1.0375	1.0254

注：1、上述基金业绩指标不包括持有人认购或交易基金的各项费用，计入费用后实际收益水平要低于所列数字。

2、本期已实现收益是指基金本期利息收入、投资收益、其他收入（不含公允价值变动收益）扣除相关费用和信用减值损失后的余额，本期利润为本期已实现收益加上本期公允价值变动收益。

3、所列数据截止到报告期最后一日，无论该日是否为开放日或交易所的交易日。

3.2 基金净值表现

3.2.1 基金份额净值增长率及其与同期业绩比较基准收益率的比较

工银稳健瑞盈一年持有债券 A

阶段	净值增长率①	净值增长率 标准差②	业绩比较基 准收益率③	业绩比较基 准收益率标 准差④	①—③	②—④
过去三个月	1.65%	0.20%	2.47%	0.12%	-0.82%	0.08%
过去六个月	2.37%	0.17%	4.39%	0.11%	-2.02%	0.06%
过去一年	4.71%	0.16%	6.99%	0.11%	-2.28%	0.05%
自基金合同 生效起至今	3.75%	0.19%	12.14%	0.12%	-8.39%	0.07%

工银稳健瑞盈一年持有债券 C

阶段	净值增长率①	净值增长率 标准差②	业绩比较基 准收益率③	业绩比较基 准收益率标 准差④	①—③	②—④
过去三个月	1.54%	0.20%	2.47%	0.12%	-0.93%	0.08%
过去六个月	2.16%	0.17%	4.39%	0.11%	-2.23%	0.06%
过去一年	4.29%	0.16%	6.99%	0.11%	-2.70%	0.05%

自基金合同 生效起至今	2.54%	0.19%	12.14%	0.12%	-9.60%	0.07%
----------------	-------	-------	--------	-------	--------	-------

3.2.2 自基金合同生效以来基金累计净值增长率变动及其与同期业绩比较基准收益率变动的比较

工银稳健瑞盈一年持有债券A累计净值增长率与同期业绩比较基准收益率的历史走势对比图

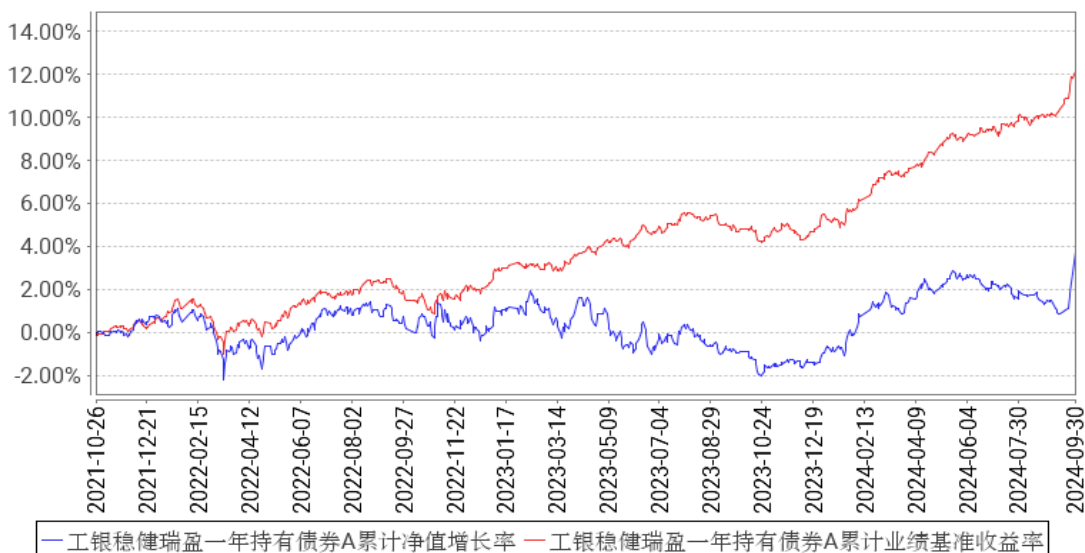

工银稳健瑞盈一年持有债券C累计净值增长率与同期业绩比较基准收益率的历史走势对比图

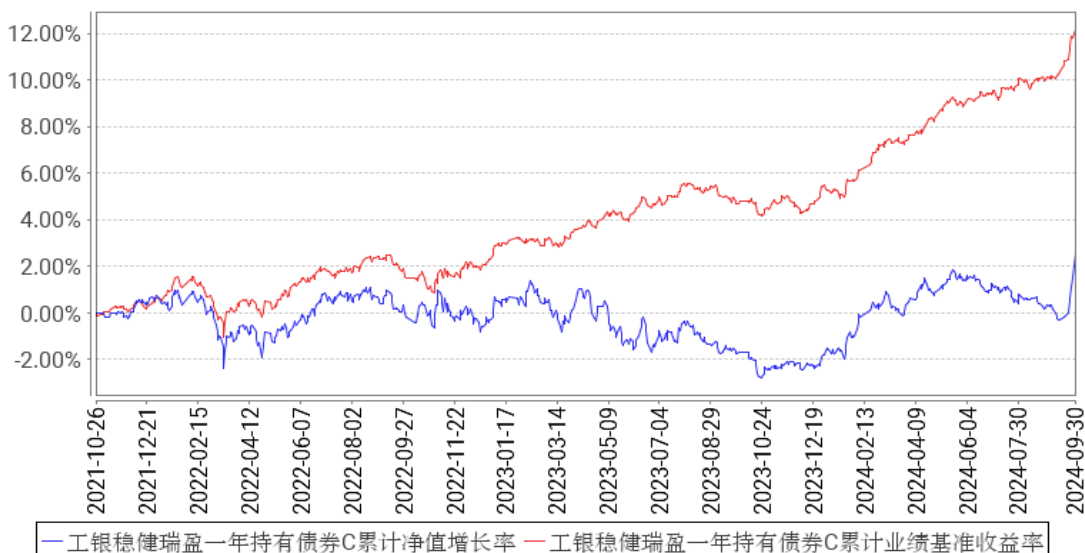

注：1、本基金基金合同于 2021 年 10 月 26 日生效。

2、根据基金合同规定，本基金建仓期为 6 个月。截至本报告期末，本基金的投资符合基金合同关于投资范围及投资限制的规定。

3.3 其他指标

无。

§4 管理人报告

4.1 基金经理（或基金经理小组）简介

姓名	职务	任本基金的基金经理期限		证券从业年限	说明
		任职日期	离任日期		
庄园	固定收益部投资副总监、本基金的基金经理	2023 年 7 月 25 日	-	21 年	硕士研究生。曾任招商基金投资部交易员、工银瑞信基金研究部研究员、中国国际金融有限公司资产管理部高级经理、安信证券资产管理部 FOF 投资中心投资经理、安信基金固收二部总经理；2022 年加入工银瑞信，现任固定收益部投资副总监、基金经理。2023 年 2 月 3 日至今，担任工银瑞信聚瑞混合型证券投资基金基金经理；2023 年 7 月 25 日至今，担任工银瑞信稳健瑞盈一年持有期债券型证券投资基金基金经理。

注：1、任职日期为基金合同生效日或本基金管理人对外披露的任职日期；离任日期为本基金管理人对外披露的离任日期。

2、证券从业的含义遵从行业协会《基金从业人员管理规则》的相关规定。

4.1.1 期末兼任私募资产管理计划投资经理的基金经理同时管理的产品情况

本报告期末本基金的基金经理无兼任私募资产管理计划投资经理的情况。

4.2 管理人对报告期内本基金运作合规守信情况的说明

本报告期内，本基金管理人严格按照《证券投资基金法》等有关法律法规及基金合同、招募说明书等有关基金法律文件的规定，依照诚实信用、勤勉尽责的原则管理和运用基金资产，在控制风险的基础上，为基金份额持有人谋求最大利益，无损害基金份额持有人利益的行为。

4.3 公平交易专项说明

4.3.1 公平交易制度的执行情况

为了公平对待各类投资人，保护各类投资人利益，避免出现不正当关联交易、利益输送等违法违规行，公司根据《证券投资基金法》、《证券期货经营机构私募资产管理业务管理办法》、《证券期货经营机构私募资产管理计划运作管理规定》、《证券投资基金管理公司公平交易制度指导意见》等法律法规和公司内部规章，制定了《公平交易管理办法》、《异常交易监控管理办法》，对公司管理的各类资产的公平对待做了明确具体的规定，并规定对买卖股票、债券

时候的价格和市场价格差距较大，可能存在操纵股价、利益输送等违法违规情况进行监控。本报告期，按照时间优先、价格优先的原则，本公司对满足限价条件且对同一证券有相同交易需求的基金等投资组合，均采用了系统中的公平交易模块进行操作，实现了公平交易；未出现清算不到位的情况，且本基金及本基金与本基金管理人管理的其他投资组合之间未发生法律法规禁止的反向交易及交叉交易。

4.3.2 异常交易行为的专项说明

本基金本报告期内未出现异常交易的情况。本报告期内，本公司所有投资组合参与的交易所公开竞价同日反向交易成交较少的单边交易量超过该证券当日成交量的 5% 的情况有 7 次。投资组合经理因投资组合的投资策略而发生同日反向交易，未导致不公平交易和利益输送。

4.4 报告期内基金的投资策略和运作分析

海外方面，三季度海外经济增长动能延续走弱，但韧性仍然较强，通胀压力缓解以及增长动能放缓背景下，海外流动性边际宽松。9 月 18 日，美联储宣布降息 50 个基点，这是美联储 2022 年 3 月启动本轮紧缩周期以来首次降息。我们认为美国经济或将实现软着陆，不过考虑到货币政策对经济影响的滞后性，预计接下来 3-6 个月海外市场或仍将在增长放缓与货币宽松交易之间波动切换。

国内方面，三季度经济增长动能仍然偏弱，中采 PMI 指数处于荣枯线以下。9 月 26 日中共中央政治局召开会议，分析研究当前经济形势，部署下一步经济工作，此次会议召开时间、对当前经济形势的判断、后续政策部署均超出市场预期。整体上看，政治局会议表态对市场信心修复有积极意义。伴随后续稳增长政策落地，经济有望逐渐企稳。

市场表现方面，三季度市场先抑后扬，9 月政治局会议后宽基指数快速反弹并创出年内新高。指数层面，三季度创业板指数、科创 50、沪深 300、上证综指涨幅分别为 29.2%、22.5%、16.1%、12.4%。行业层面，中信一级行业中非银金融、综合金融、房地产行业领涨，石油石化、煤炭、公用事业等行业表现落后。风格层面，三季度前期大盘价值风格相对占优，9 月政治局会议后风格转向大盘成长。

组合三季度债券部分久期和仓位变化不大，维持了相对基准较短的久期。而三季度债券市场除了季末受政策影响有所调整之外，总体看还是维持了前期上涨的态势，因此债券部分对组合的贡献弱于基准。

权益部分相比二季度末的仓位有所增加，但由于组合仓位总体偏红利风格，三季度红利表现相对较弱，而基准中沪深 300 和恒生指数三季度均表现强劲，因此本季度权益部分表现弱于

基准。三季度增持的行业主要有纺织服装、有色金属、医药、商贸零售和非银行金融，减配的行业主要有石油石化、机械、电力及公用事业、电子元器件等。贡献较大的行业有机械、建筑、通信、农林牧渔、银行，表现落后的行业主要有非银行金融、煤炭、电力及公用事业、纺织服装和石油石化。

4.5 报告期内基金的业绩表现

报告期内，本基金 A 份额净值增长率为 1.65%，本基金 A 份额业绩比较基准收益率为 2.47%；本基金 C 份额净值增长率为 1.54%，本基金 C 份额业绩比较基准收益率为 2.47%。

4.6 报告期内基金持有人数或基金资产净值预警说明

本基金在报告期内没有触及 2014 年 8 月 8 日生效的《公开募集证券投资基金运作管理办法》第四十一条规定的条件。

§5 投资组合报告

5.1 报告期末基金资产组合情况

序号	项目	金额（元）	占基金总资产的比例（%）
1	权益投资	114,787,390.88	14.55
	其中：股票	114,787,390.88	14.55
2	基金投资	-	-
3	固定收益投资	638,506,266.82	80.95
	其中：债券	634,457,076.63	80.43
	资产支持证券	4,049,190.19	0.51
4	贵金属投资	-	-
5	金融衍生品投资	-	-
6	买入返售金融资产	20,003,915.64	2.54
	其中：买断式回购的买入返售金融资产	-	-
7	银行存款和结算备付金合计	7,123,362.12	0.90
8	其他资产	8,367,097.23	1.06
9	合计	788,788,032.69	100.00

注：由于四舍五入的原因金额占基金总资产的比例分项之和与合计可能有尾差。

5.2 报告期末按行业分类的股票投资组合

5.2.1 报告期末按行业分类的境内股票投资组合

代码	行业类别	公允价值（元）	占基金资产净值比例（%）
----	------	---------	--------------

A	农、林、牧、渔业	1,007,000.00	0.16
B	采矿业	28,903,000.00	4.70
C	制造业	58,084,850.88	9.45
D	电力、热力、燃气及水生产和供应业	5,747,500.00	0.93
E	建筑业	-	-
F	批发和零售业	-	-
G	交通运输、仓储和邮政业	6,821,900.00	1.11
H	住宿和餐饮业	-	-
I	信息传输、软件和信息技术服务业	-	-
J	金融业	8,049,366.00	1.31
K	房地产业	680,400.00	0.11
L	租赁和商务服务业	-	-
M	科学研究和技术服务业	-	-
N	水利、环境和公共设施管理业	-	-
O	居民服务、修理和其他服务业	-	-
P	教育	-	-
Q	卫生和社会工作	-	-
R	文化、体育和娱乐业	5,493,374.00	0.89
S	综合	-	-
	合计	114,787,390.88	18.67

注：由于四舍五入的原因公允价值占基金资产净值的比例分项之和与合计可能有尾差。

5.2.2 报告期末按行业分类的港股通投资股票投资组合

无。

5.3 期末按公允价值占基金资产净值比例大小排序的股票投资明细

5.3.1 报告期末按公允价值占基金资产净值比例大小排序的前十名股票投资明细

序号	股票代码	股票名称	数量（股）	公允价值（元）	占基金资产净值比例（%）
1	000999	华润三九	299,954	14,280,809.94	2.32
2	601899	紫金矿业	500,000	9,070,000.00	1.48
3	601225	陕西煤业	250,000	6,895,000.00	1.12
4	600398	海澜之家	780,000	5,912,400.00	0.96
5	601021	春秋航空	90,000	5,562,900.00	0.90
6	601928	凤凰传媒	457,400	5,493,374.00	0.89
7	600612	老凤祥	80,000	5,028,800.00	0.82
8	605009	豪悦护理	100,000	4,242,000.00	0.69
9	002003	伟星股份	304,060	4,241,637.00	0.69
10	600886	国投电力	250,000	4,237,500.00	0.69

5.4 报告期末按债券品种分类的债券投资组合

序号	债券品种	公允价值（元）	占基金资产净值比例（%）
1	国家债券	2,790,863.26	0.45
2	央行票据	-	-
3	金融债券	311,446,075.70	50.66
	其中：政策性金融债	61,974,037.66	10.08
4	企业债券	195,966,043.84	31.87
5	企业短期融资券	-	-
6	中期票据	71,981,626.74	11.71
7	可转债（可交换债）	52,272,467.09	8.50
8	同业存单	-	-
9	其他	-	-
10	合计	634,457,076.63	103.20

注：由于四舍五入的原因公允价值占基金资产净值的比例分项之和与合计可能有尾差。

5.5 报告期末按公允价值占基金资产净值比例大小排序的前五名债券投资明细

序号	债券代码	债券名称	数量（张）	公允价值（元）	占基金资产净值比例（%）
1	2128017	21 中信银行永续债	500,000	52,347,232.88	8.51
2	102280092	22 晋焦煤 MTN001	400,000	41,007,383.61	6.67
3	188447	21 恒健 V1	400,000	40,942,904.11	6.66
4	149588	21 中海 06	400,000	40,687,013.70	6.62
5	111100	20 川交 01	300,000	31,582,824.66	5.14

5.6 报告期末按公允价值占基金资产净值比例大小排序的前十名资产支持证券投资 明细

序号	证券代码	证券名称	数量（份）	公允价值（元）	占基金资产净值比例（%）
1	183338	19 冶 21 优	50,000	4,049,190.19	0.66

5.7 报告期末按公允价值占基金资产净值比例大小排序的前五名贵金属投资明细

本基金本报告期末未持有贵金属。

5.8 报告期末按公允价值占基金资产净值比例大小排序的前五名权证投资明细

本基金本报告期末未持有权证。

5.9 报告期末本基金投资的国债期货交易情况说明

5.9.1 本期国债期货投资政策

本报告期内，本基金未运用国债期货进行投资。

5.9.2 报告期末本基金投资的国债期货持仓和损益明细

本基金本报告期末未持有国债期货投资，也无期间损益。

5.9.3 本期国债期货投资评价

本报告期内，本基金未运用国债期货进行投资。

5.10 投资组合报告附注

5.10.1 本基金投资的前十名证券的发行主体本期是否出现被监管部门立案调查，或在报告编制日前一年内受到公开谴责、处罚的情形

本基金投资的前十名证券的发行主体中，中信银行股份有限公司在报告编制日前一年内曾受到国家金融监管总局的处罚；中国农业银行股份有限公司在报告编制日前一年内曾受到地方外管局、国家金融监管总局的处罚。

上述情形对上市公司的财务和经营状况无重大影响，投资决策流程符合基金管理人的制度要求。

5.10.2 基金投资的前十名股票是否超出基金合同规定的备选股票库

本基金投资的前十名股票未超出基金合同规定的备选股票库。

5.10.3 其他资产构成

序号	名称	金额（元）
1	存出保证金	106,409.84
2	应收证券清算款	8,229,933.43
3	应收股利	-
4	应收利息	-
5	应收申购款	30,753.96
6	其他应收款	-
7	其他	-
8	合计	8,367,097.23

5.10.4 报告期末持有的处于转股期的可转换债券明细

序号	债券代码	债券名称	公允价值（元）	占基金资产净值比例（%）
1	110059	浦发转债	22,494,557.92	3.66
2	113042	上银转债	15,113,014.64	2.46
3	113633	科沃转债	6,359,112.98	1.03
4	113052	兴业转债	4,032,481.17	0.66
5	127045	牧原转债	1,156,709.86	0.19
6	113065	齐鲁转债	1,139,382.74	0.19
7	127064	杭氧转债	1,079,977.81	0.18

8	127066	科利转债	897,229.97	0.15
---	--------	------	------------	------

注：上表包含期末持有的处于转股期的可转换债券和可交换债券明细。

5.10.5 报告期末前十名股票中存在流通受限情况的说明

无。

5.10.6 投资组合报告附注的其他文字描述部分

无。

§6 开放式基金份额变动

单位：份

项目	工银稳健瑞盈一年持有债券 A	工银稳健瑞盈一年持有债券 C
报告期期初基金份额总额	580,065,101.51	126,283,223.47
报告期期间基金总申购份额	30,071.85	20.88
减：报告期期间基金总赎回份额	91,589,083.39	20,960,913.49
报告期期间基金拆分变动份额（份额减少以“-”填列）	-	-
报告期期末基金份额总额	488,506,089.97	105,322,330.86

注：1、报告期期间基金总申购份额含红利再投、转换入份额；

2、报告期期间基金总赎回份额含转换出份额。

§7 基金管理人运用固有资金投资本基金情况

7.1 基金管理人持有本基金份额变动情况

无。

7.2 基金管理人运用固有资金投资本基金交易明细

无。

§8 影响投资者决策的其他重要信息

8.1 报告期内单一投资者持有基金份额比例达到或超过 20%的情况

无。

8.2 影响投资者决策的其他重要信息

无。

§9 备查文件目录

9.1 备查文件目录

- 1、中国证监会准予工银瑞信稳健瑞盈一年持有期债券型证券投资基金募集申请的注册文件；
- 2、《工银瑞信稳健瑞盈一年持有期债券型证券投资基金基金合同》；
- 3、《工银瑞信稳健瑞盈一年持有期债券型证券投资基金托管协议》；
- 4、《工银瑞信稳健瑞盈一年持有期债券型证券投资基金招募说明书》；
- 5、基金管理人业务资格批件、营业执照；
- 6、基金托管人业务资格批件、营业执照；
- 7、报告期内基金管理人在规定媒介上披露的各项公告。

9.2 存放地点

基金管理人或基金托管人的住所。

9.3 查阅方式

投资者可在营业时间免费查阅。也可在支付工本费后，在合理时间内取得上述文件的复印件。

工银瑞信基金管理有限公司

2024 年 10 月 25 日