

长盛北证 50 成份指数增强型发起式证券投资基金
2024 年第 4 季度报告

2024 年 12 月 31 日

基金管理人：长盛基金管理有限公司

基金托管人：兴业银行股份有限公司

报告送出日期：2025 年 1 月 22 日

§ 1 重要提示

基金管理人的董事会及董事保证本报告所载资料不存在虚假记载、误导性陈述或重大遗漏，并对其内容的真实性、准确性和完整性承担个别及连带责任。

基金托管人兴业银行股份有限公司根据本基金合同规定，于 2025 年 01 月 21 日复核了本报告中的财务指标、净值表现和投资组合报告等内容，保证复核内容不存在虚假记载、误导性陈述或者重大遗漏。

基金管理人承诺以诚实信用、勤勉尽责的原则管理和运用基金资产，但不保证基金一定盈利。

基金的过往业绩并不代表其未来表现。投资有风险，投资者在作出投资决策前应仔细阅读本基金的招募说明书。

本报告中财务资料未经审计。

本报告期自 2024 年 10 月 29 日（基金合同生效日）起至 12 月 31 日止。

§2 基金产品概况

基金简称	长盛北证 50 成份指数增强
基金主代码	021765
基金运作方式	契约型开放式
基金合同生效日	2024 年 10 月 29 日
报告期末基金份额总额	22,503,314.53 份
投资目标	本基金为指数增强型股票基金，采取量化方法进行组合管理，力争在控制跟踪误差的基础上，追求获得超越标的指数的回报。
投资策略	<p>本基金为指数增强型股票基金，采取量化方法进行组合管理，力争在控制本基金净值增长率与业绩比较基准之间的日均跟踪偏离度的绝对值不超过 0.5%、年跟踪误差不超过 8%的基础上，追求获得超越标的指数的回报。</p> <p>本基金运作过程中，当指数成份股发生明显负面事件面临退市风险，且指数编制机构暂未作出调整的，基金管理人应当按照持有人利益优先的原则，履行内部决策程序后及时对相关成份股进行调整。</p> <p>1、股票投资策略</p> <p>本基金股票投资组合的构建以国际通行的多因子模型为基础框架，并根据预先设定的风险预算、交易成本、投资限制等时机情况的需要进行组合优化。</p> <p>2、存托凭证的投资策略</p> <p>3、固定收益品种投资策略</p> <p>4、衍生产品投资/交易策略</p> <p>5、融资、转融通证券出借业务投资策略</p>

	未来，随着市场的发展和基金管理运作的需要，基金管理人可以在不改变投资目标的前提下，遵循法律法规的规定，相应调整或更新投资策略，并在招募说明书更新中公告。	
业绩比较基准	北证 50 成份指数收益率*90%+银行活期存款利率(税后)*10%	
风险收益特征	本基金为股票型基金，理论上其预期风险收益水平高于混合型基金、债券型基金和货币市场基金。本基金主要投资于标的指数成份股及其备选成份股，具有与标的指数类似的风险收益特征。	
基金管理人	长盛基金管理有限公司	
基金托管人	兴业银行股份有限公司	
下属分级基金的基金简称	长盛北证 50 成份指数增强 A	长盛北证 50 成份指数增强 C
下属分级基金的交易代码	021765	021766
报告期末下属分级基金的份额总额	16,576,589.67 份	5,926,724.86 份

§ 3 主要财务指标和基金净值表现

3.1 主要财务指标

单位：人民币元

主要财务指标	报告期（2024 年 10 月 29 日-2024 年 12 月 31 日）	
	长盛北证 50 成份指数增强 A	长盛北证 50 成份指数增强 C
1. 本期已实现收益	-42,299.17	-21,567.94
2. 本期利润	-1,260,724.28	-569,386.97
3. 加权平均基金份额本期利润	-0.0855	-0.0789
4. 期末基金资产净值	15,343,960.18	5,483,142.75
5. 期末基金份额净值	0.9256	0.9252

注：1、所述基金业绩指标不包括持有人认购或交易基金的各项费用，计入费用后实际收益水平要低于所列数字。

2、所列数据截止到 2024 年 12 月 31 日。

3、本期已实现收益指基金本期利息收入、投资收益、其他收入（不含公允价值变动收益）扣除相关费用和信用减值损失后的余额，本期利润为本期已实现收益加上本期公允价值变动收益。

4、本基金基金合同生效日为 2024 年 10 月 29 日，截至本报告期末本基金成立未满一年。

3.2 基金净值表现

3.2.1 基金份额净值增长率及其与同期业绩比较基准收益率的比较

长盛北证 50 成份指数增强 A

阶段	净值增长率①	净值增长率标	业绩比较基准	业绩比较基准	①—③	②—④
----	--------	--------	--------	--------	-----	-----

		准差②	收益率③	收益率标准差 ④		
自基金合同 生效起至今	-7.44%	0.76%	-16.48%	2.84%	9.04%	-2.08%

长盛北证 50 成份指数增强 C

阶段	净值增长率①	净值增长率标准差②	业绩比较基准 收益率③	业绩比较基准 收益率标准差 ④	①-③	②-④
自基金合同 生效起至今	-7.48%	0.76%	-16.48%	2.84%	9.00%	-2.08%

3.2.2 自基金合同生效以来基金累计净值增长率变动及其与同期业绩比较基准收益率变动的比较

长盛北证50成份指数增强A累计净值增长率与同期业绩比较基准收益率的历史走势对比图

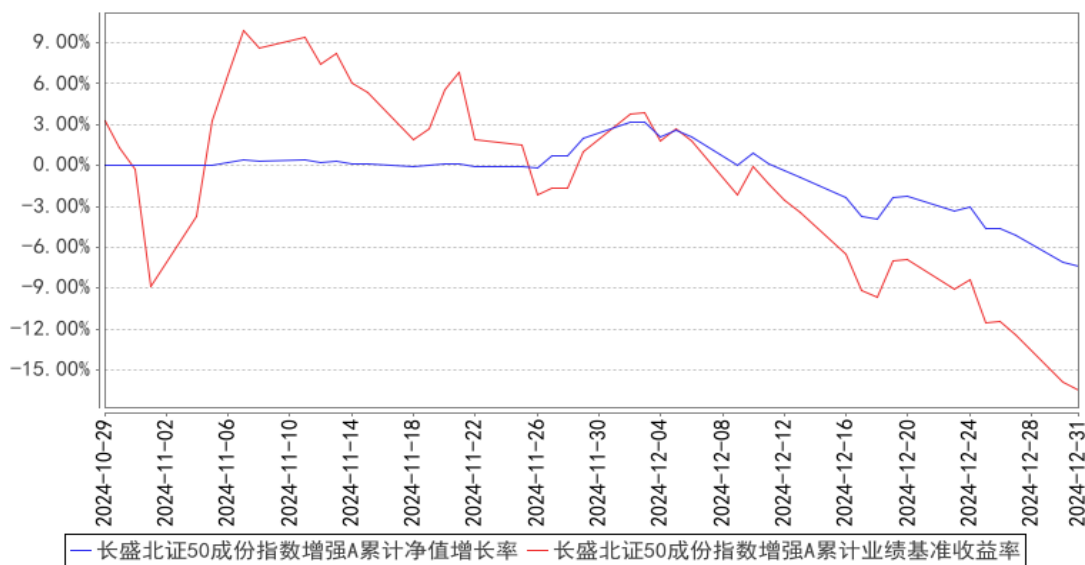

长盛北证50成份指数增强C累计净值增长率与同期业绩比较基准收益率的历史走势对比图

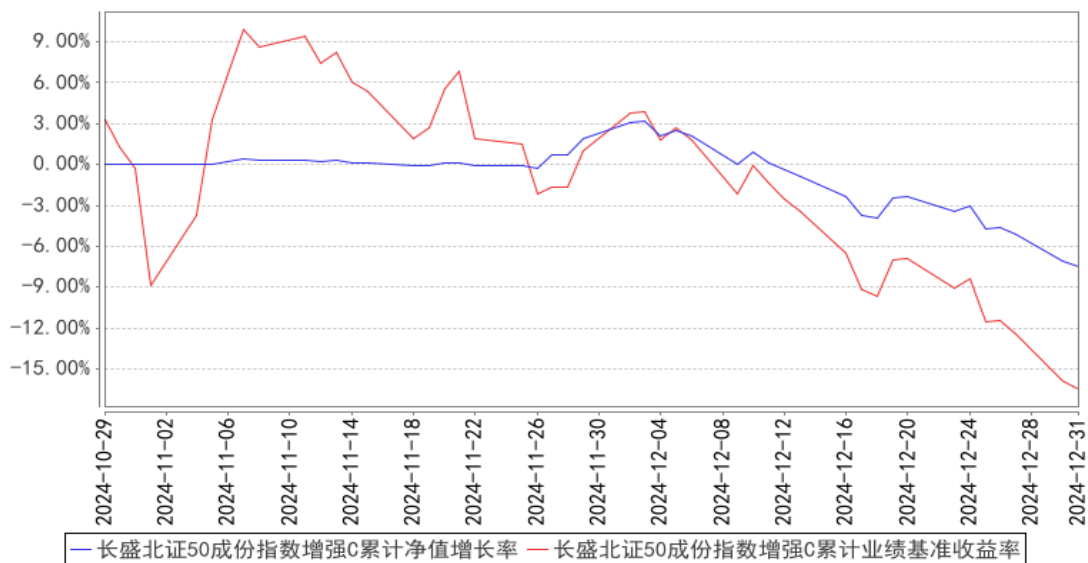

注：1、本基金基金合同生效日为 2024 年 10 月 29 日，截至本报告期末本基金自合同生效未满一年。

2、按照本基金合同规定，基金管理人应当自基金合同生效之日起六个月内使基金的投资组合比例符合基金合同的有关约定。截止本报告期末仍处于建仓期。

3、本基金的投资组合比例为：本基金的股票资产投资比例不低于基金资产的 80%，其中投资于标的指数成份股和备选成份股的资产不低于非现金基金资产的 80%。每个交易日日终，在扣除股指期货、国债期货、股票期权合约需缴纳的交易保证金后，现金或者到期日在一年以内的政府债券不低于基金资产净值的 5%。其中，现金不包括结算备付金、存出保证金、应收申购款等。如果法律法规或中国证监会变更投资品种的投资比例限制，基金管理人在履行适当程序后，可以调整上述投资品种的投资比例。

§4 管理人报告

4.1 基金经理（或基金经理小组）简介

姓名	职务	任本基金的基金经理期限		证券从业年限	说明
		任职日期	离任日期		
陈亘斯	本基金基金经理，长盛中小盘精选混合型证券投资基金基金经理，长盛同庆中证 800 指数型证券投资基金 (LOF) 基金经理，长盛中证 A100 指数证券投资基金基金经理，长盛沪深 300 指数证券投资基金 (LOF) 基金经理，长盛同鑫行业配置混合型证券投资基金基金经理，长盛中证申万一带一路主题指数证券投资基金 (LOF) 基金经理，长盛中证全指证券公司指数证券投资基金 (LOF) 基金经理，长盛环球景气行业大盘精选混合型证券投资基金基金经理，长盛战略新兴产业灵活配置混合型证券投资基金基金经理，长盛中证红利低波动 100 指数型证券投资基金基金经理，量化投资部总经理助理。	2024 年 10 月 29 日		15 年	陈亘斯先生，硕士。曾任 PineRiver 资产管理公司量化分析师，国元期货有限公司金融工程部研究员、部门经理，北京长安德瑞威投资有限责任公司投资经理。2017 年 2 月加入长盛基金管理有限公司，曾任基金经理助理。

注：1、上表基金经理的任职日期和离任日期均指公司决定确定的聘任日期和解聘日期；

2、“证券从业年限”中“证券从业”的含义遵从《证券投资基金经营机构董事、监事、高级管理人员及从业人员监督管理办法》的相关规定。

4.1.1 期末兼任私募资产管理计划投资经理的基金经理同时管理的产品情况

本基金本报告期内无基金经理兼任私募资产管理计划投资经理的情况。

4.2 管理人对报告期内本基金运作遵规守信情况的说明

本报告期内，本基金管理人严格按照《证券投资基金法》及其各项实施准则、本基金基金合同和其他有关法律法规、监管部门的相关规定，依照诚实信用、勤勉尽责的原则管理和运用基金资产，在严格控制投资风险的基础上，为基金份额持有人谋求最大利益，没有损害基金份额持有人利益的行为。

4.3 公平交易专项说明

4.3.1 公平交易制度的执行情况

报告期内，公司严格执行《公司公平交易细则》各项规定，在研究、投资授权与决策、交易执行等各个环节，公平对待旗下所有投资组合，包括公募基金、社保组合、私募资产管理计划等。具体如下：

研究支持，公司旗下所有投资组合共享公司研究部门研究成果，所有投资组合经理在公司研究平台上拥有同等权限。

投资授权与决策，公司实行投资决策委员会领导下的投资组合经理负责制，各投资组合经理在投资决策委员会的授权范围内，独立完成投资组合的管理工作。各投资组合经理遵守投资信息隔离墙制度。

交易执行，公司实行集中交易制度，所有投资组合的投资指令均由交易部统一执行委托交易。交易部依照《公司公平交易细则》的规定，场内交易，强制开启恒生交易系统公平交易程序；场外交易，严格遵守相关工作流程，保证交易执行的公平性。

投资管理行为的监控与分析评估，公司风险管理部、监察稽核部，依照《公司公平交易细则》的规定，持续、动态监督公司投资管理全过程，并进行分析评估，及时向公司管理层报告发现问题，保障公司旗下所有投资组合均被公平对待。

公司对过去 4 个季度的同向交易行为进行数量分析，计算溢价率、贡献率、占优比等指标，使用双边 90%置信水平对 1 日、3 日、5 日的交易片段进行 T 检验，未发现违反公平交易及利益输送的行为。

4.3.2 异常交易行为的专项说明

本报告期内，本公司旗下所有投资组合参与的交易所公开竞价交易中，未发现同日反向交易成交较少的单边交易量超过该证券当日成交量的 5% 的交易。

本报告期内，未发现本基金有可能导致不公平交易和利益输送的异常交易行为。

4.4 报告期内基金的投资策略和运作分析

2024 年四季度 A 股市场初期延续了三季度末的快速且大幅的修复行情，受到政策对资本市场大力支持的表态后，市场整体的交易情绪尤其是新入市的投资者的情绪被放大到了极致水平，其后开始了区间宽幅震荡来等待新的政策出台以及消化之前的预期。其中以个人投资者为主体的主题类投资快速轮动且持续走高至 12 月中，小微盘风格凸显；但这一运行态势对流动性极度依赖，在边际流动性增量尤其是杠杆类型资金活跃度放缓的背景下，这类风格板块的走势在逐步积累内在的不稳定性和剧烈回调的风险。而景气方向的投资逻辑重新获得了机构投资人的部分共识，以

消费电子为代表的科技成长类以及受益于以旧换新的家电家装类的上行走势更为持续稳健；但我们看到 12 月底的流动性退潮背景下，依然发生了明显的回调。高股息板块走势则是相对十分平稳，受到中长期利息持续下行的强力支撑，但其风险溢价率已经处于中等水平，其上行空间仍需等待来自债券类资产的配置需求回流以及经济增长预期的进一步打开。从季度层面的中期时间窗口看，未来一年的外部环境对国内出口的冲击、资本项的流动以及汇率的走势的影响仍有较大不确定性，但我们预计内部的政策力度和落地节奏会相应的做出有力的对冲来回应，因此各类风格可能难以走出跨季度的持续且强力的趋势，更多是以较大幅度的震荡走势交替轮动，伴随着尾部的高波动率阶梯式逐步上行。

在操作中，我们严格遵守基金合同，在本报告期内的建仓阶段，运用风险溢价评估、波动率再平衡等的量化手段按照指数成分股比例逐步稳健建仓，尽力压降净值大幅波动风险，直到建仓期结束。

4.5 报告期内基金的业绩表现

截至本报告期末长盛北证 50 成份指数增强 A 的基金份额净值为 0.9256 元，本报告期基金份额净值增长率为-7.44%，同期业绩比较基准收益率为-16.48%；截至本报告期末长盛北证 50 成份指数增强 C 的基金份额净值为 0.9252 元，本报告期基金份额净值增长率为-7.48%，同期业绩比较基准收益率为-16.48%。本报告期内日均跟踪误差为 0.2637%，年度化跟踪误差为 38.5088%。由于本报告期内基金处于建仓阶段，因此跟踪误差会显著大于合同约定目标，待建仓期完成后会力争控制在合同约定范围内。

4.6 报告期内基金持有人数或基金资产净值预警说明

本基金为发起式基金，截止本报告期末，本基金成立未满三年，不适用本项说明。

§5 投资组合报告

5.1 报告期末基金资产组合情况

序号	项目	金额（元）	占基金总资产的比例（%）
1	权益投资	10,003,095.19	46.41
	其中：股票	10,003,095.19	46.41
2	基金投资	-	-
3	固定收益投资	-	-
	其中：债券	-	-
	资产支持证券	-	-
4	贵金属投资	-	-
5	金融衍生品投资	-	-

6	买入返售金融资产	-	-
	其中：买断式回购的买入返售金融资产	-	-
7	银行存款和结算备付金合计	11,370,867.20	52.76
8	其他资产	177,578.72	0.82
9	合计	21,551,541.11	100.00

5.2 报告期末按行业分类的股票投资组合

5.2.1 报告期末指数投资按行业分类的境内股票投资组合

代码	行业类别	公允价值（元）	占基金资产净值比例（%）
A	农、林、牧、渔业	-	-
B	采矿业	-	-
C	制造业	8,457,747.20	40.61
D	电力、热力、燃气及水生产和供应业	-	-
E	建筑业	-	-
F	批发和零售业	-	-
G	交通运输、仓储和邮政业	187,652.85	0.90
H	住宿和餐饮业	-	-
I	信息传输、软件和信息技术服务业	1,001,474.98	4.81
J	金融业	-	-
K	房地产业	-	-
L	租赁和商务服务业	-	-
M	科学研究和技术服务业	356,220.16	1.71
N	水利、环境和公共设施管理业	-	-
O	居民服务、修理和其他服务业	-	-
P	教育	-	-
Q	卫生和社会工作	-	-
R	文化、体育和娱乐业	-	-
S	综合	-	-
	合计	10,003,095.19	48.03

5.2.2 报告期末积极投资按行业分类的境内股票投资组合

本基金本报告期末未持有积极投资股票。

5.2.3 报告期末按行业分类的港股通投资股票投资组合

本基金本报告期末未持有港股通投资股票。

5.3 期末按公允价值占基金资产净值比例大小排序的股票投资明细

5.3.1 报告期末指数投资按公允价值占基金资产净值比例大小排序的前十名股票投

资明细

序号	股票代码	股票名称	数量（股）	公允价值（元）	占基金资产净值比例（%）
1	835185	贝特瑞	38,087	746,886.07	3.59
2	832982	锦波生物	3,284	679,788.00	3.26
3	830799	艾融软件	9,539	491,926.23	2.36
4	835368	连城数控	15,949	468,581.62	2.25
5	872808	曙光数创	6,831	460,819.26	2.21
6	430139	华岭股份	15,154	366,423.72	1.76
7	833575	康乐卫士	21,592	356,915.76	1.71
8	834599	同力股份	25,695	327,868.20	1.57
9	836077	吉林碳谷	25,831	288,273.96	1.38
10	873593	鼎智科技	7,434	281,079.54	1.35

5.3.2 报告期末积极投资按公允价值占基金资产净值比例大小排序的前五名股票投资明细

本基金本报告期末未持有积极投资股票。

5.4 报告期末按债券品种分类的债券投资组合

本基金本报告期末未持有债券。

5.5 报告期末按公允价值占基金资产净值比例大小排序的前五名债券投资明细

本基金本报告期末未持有债券。

5.6 报告期末按公允价值占基金资产净值比例大小排序的前十名资产支持证券投资明细

本基金本报告期末未持有资产支持证券。

5.7 报告期末按公允价值占基金资产净值比例大小排序的前五名贵金属投资明细

本基金本报告期末未持有贵金属。

5.8 报告期末按公允价值占基金资产净值比例大小排序的前五名权证投资明细

本基金本报告期末未持有权证。

5.9 报告期末本基金投资的股指期货交易情况说明**5.9.1 报告期末本基金投资的股指期货持仓和损益明细**

本基金本报告期末无股指期货投资。

5.9.2 本基金投资股指期货的投资政策

本基金本报告期内未投资股指期货。

5.10 报告期末本基金投资的国债期货交易情况说明

5.10.1 本期国债期货投资政策

本基金本报告期内未投资国债期货。

5.10.2 报告期末本基金投资的国债期货持仓和损益明细

本基金本报告期末无国债期货投资。

5.10.3 本期国债期货投资评价

本基金本报告期内未投资国债期货。

5.11 投资组合报告附注

5.11.1 本基金投资的前十名证券的发行主体本期是否出现被监管部门立案调查，或在报告编制日前一年内受到公开谴责、处罚的情形

本报告期内本基金投资的前十名证券的发行主体无被监管部门立案调查，无在报告编制日前一年内受到公开谴责、处罚。

5.11.2 基金投资的前十名股票是否超出基金合同规定的备选股票库

本基金投资的前十名股票，均为基金合同规定备选股票库之内的股票。

5.11.3 其他资产构成

序号	名称	金额（元）
1	存出保证金	-
2	应收证券清算款	-
3	应收股利	-
4	应收利息	-
5	应收申购款	177,578.72
6	其他应收款	-
7	其他	-
8	合计	177,578.72

5.11.4 报告期末持有的处于转股期的可转换债券明细

本基金本报告期末未持有处于转股期的可转换债券。

5.11.5 报告期末前十名股票中存在流通受限情况的说明

5.11.5.1 报告期末指数投资前十名股票中存在流通受限情况的说明

本基金本报告期末指数投资前十名股票中不存在流通受限情况。

5.11.5.2 报告期末积极投资前五名股票中存在流通受限情况的说明

本基金本报告期末未持有积极投资股票。

5.11.6 投资组合报告附注的其他文字描述部分

由于四舍五入的原因，分项之和与合计项之间可能存在尾差。

§6 开放式基金份额变动

单位：份

项目	长盛北证 50 成份指数增强 A	长盛北证 50 成份指数增强 C
基金合同生效日(2024 年 10 月 29 日)基金份额总额	10,980,803.14	5,878,879.52
基金合同生效日起至报告期期末基金总申购份额	7,784,200.46	11,264,171.01
减:基金合同生效日起至报告期期末基金总赎回份额	2,188,413.93	11,216,325.67
基金合同生效日起至报告期期末基金拆分变动份额(份额减少以“-”填列)	-	-
报告期期末基金份额总额	16,576,589.67	5,926,724.86

§7 基金管理人运用固有资金投资本基金情况

7.1 基金管理人持有本基金份额变动情况

单位：份

项目	长盛北证 50 成份指数增强 A	长盛北证 50 成份指数增强 C
基金合同生效日(2024 年 10 月 29 日)管理人持有的本基金份额	10,002,500.25	-
基金合同生效日起至报告期期末买入/申购总份额	-	-
基金合同生效日起至报告期期末卖出/赎回总份额	-	-
报告期期末管理人持有的本基金份额	10,002,500.25	-
报告期期末持有的本基金份额占基金总份额比例(%)	60.34	-

注：对于分级基金，比例的分母采用各自级别的份额。

7.2 基金管理人运用固有资金投资本基金交易明细

序号	交易方式	交易日期	交易份额(份)	交易金额(元)	适用费率(%)
----	------	------	---------	---------	---------

1	认购	2024-10-22	10,002,500.25	10,000,000.00	0.0100
合计			10,002,500.25	10,000,000.00	

§ 8 报告期末发起式基金发起资金持有份额情况

项目	持有份额总数	持有份额占基金总份额比例(%)	发起份额总数	发起份额占基金总份额比例(%)	发起份额承诺持有期限
基金管理人固有资金	10,002,500.25	44.45	10,002,500.25	44.45	自基金合同生效之日起不少于三年
基金管理人高级管理人员	-	-	-	-	-
基金经理等人员	-	-	-	-	-
基金管理人股东	-	-	-	-	-
其他	-	-	-	-	-
合计	10,002,500.25	44.45	10,002,500.25	44.45	-

§ 9 影响投资者决策的其他重要信息

9.1 报告期内单一投资者持有基金份额比例达到或超过 20%的情况

投资者类别	报告期内持有基金份额变化情况					报告期末持有基金情况	
	序号	持有基金份额比例达到或者超过 20% 的时间区间	期初份额	申购份额	赎回份额	持有份额	份额占比(%)
机构	1	20241029~20241231	10,002,500.25	0.00	0.00	10,002,500.25	44.45
产品特有风险							
<p>本基金本报告期存在单一投资者持有基金份额比例超过 20%的情况，当该基金份额持有人大量赎回本基金时，可能导致的风险包括：巨额赎回风险、流动性风险、基金资产净值持续低于 5000 万元的风险、基金份额净值大幅波动风险以及基金收益水平波动风险。本基金管理人将对申购赎回进行审慎的应对，保护中小投资者利益。</p>							

9.2 影响投资者决策的其他重要信息

本基金本报告期内无影响投资者决策的其他重要信息。

§10 备查文件目录

10.1 备查文件目录

- 1、长盛北证 50 成份指数增强型发起式证券投资基金相关批准文件；
- 2、《长盛北证 50 成份指数增强型发起式证券投资基金基金合同》；
- 3、《长盛北证 50 成份指数增强型发起式证券投资基金托管协议》；
- 4、《长盛北证 50 成份指数增强型发起式证券投资基金招募说明书》；
- 5、法律意见书；
- 6、基金管理人业务资格批件、营业执照；
- 7、基金托管人业务资格批件、营业执照。

10.2 存放地点

备查文件存放于基金管理人和/或基金托管人的办公地址。

10.3 查阅方式

投资者可到基金管理人和/或基金托管人的办公地址和/或基金管理人互联网站免费查阅备查文件。在支付工本费后，投资者可在合理时间内取得备查文件的复制件或复印件。

投资者对本报告书如有疑问，可咨询本基金管理人长盛基金管理有限公司。

客户服务中心电话：400-888-2666、010-86497888。

网址：<http://www.csfunds.com.cn>。

长盛基金管理有限公司

2025 年 1 月 22 日