

大成中证 500 指数增强型证券投资基金 2024 年第 4 季度报告

2024 年 12 月 31 日

基金管理人：大成基金管理有限公司

基金托管人：中国农业银行股份有限公司

报告送出日期：2025 年 1 月 22 日

§ 1 重要提示

基金管理人的董事会及董事保证本报告所载资料不存在虚假记载、误导性陈述或重大遗漏，并对其内容的真实性、准确性和完整性承担个别及连带责任。

基金托管人中国农业银行股份有限公司根据本基金合同规定，于 2025 年 01 月 21 日复核了本报告中的财务指标、净值表现和投资组合报告等内容，保证复核内容不存在虚假记载、误导性陈述或者重大遗漏。

基金管理人承诺以诚实信用、勤勉尽责的原则管理和运用基金资产，但不保证基金一定盈利。

基金的过往业绩并不代表其未来表现。投资有风险，投资者在作出投资决策前应仔细阅读本基金的招募说明书。

本报告中财务资料未经审计。

本报告期自 2024 年 10 月 01 日起至 12 月 31 日止。

§ 2 基金产品概况

基金简称	大成中证 500 指数增强	
基金主代码	021170	
基金运作方式	契约型开放式	
基金合同生效日	2024 年 7 月 19 日	
报告期末基金份额总额	30,667,675.68 份	
投资目标	本基金为增强型股票指数基金，力争在对标的指数进行有效跟踪的基础上，实现超越目标指数的投资收益，谋求基金资产的长期增值。本基金力争使日均跟踪偏离度的绝对值不超过 0.5%，年化跟踪误差不超过 7.75%。	
投资策略	本基金在指数化投资的基础上通过数量化模型进行投资组合优化，在控制与业绩比较基准偏离风险的前提下，力争获得超越标的指数的投资收益。	
业绩比较基准	中证 500 指数收益率×95%+银行活期存款利率(税后)×5%	
风险收益特征	本基金是股票型基金，其预期风险与预期收益高于混合型基金、债券型基金与货币市场基金。	
基金管理人	大成基金管理有限公司	
基金托管人	中国农业银行股份有限公司	
下属分级基金的基金简称	大成中证 500 指数增强 A	大成中证 500 指数增强 C
下属分级基金的交易代码	021170	021171
报告期末下属分级基金的份额总额	21,027,496.53 份	9,640,179.15 份

§ 3 主要财务指标和基金净值表现

3.1 主要财务指标

单位：人民币元

主要财务指标	报告期（2024 年 10 月 1 日-2024 年 12 月 31 日）	
	大成中证 500 指数增强 A	大成中证 500 指数增强 C
1. 本期已实现收益	5,459,668.88	3,324,868.83
2. 本期利润	-321,714.60	-105,112.35
3. 加权平均基金份额本期利润	-0.0147	-0.0075
4. 期末基金资产净值	24,115,803.30	11,035,717.86
5. 期末基金份额净值	1.1469	1.1448

注：1、本期已实现收益指基金本期利息收入、投资收益、其他收入（不含公允价值变动收益）扣除相关费用和信用减值损失后的余额，本期利润为本期已实现收益加上本期公允价值变动收益。

2、所述基金业绩指标不包括持有人认购或交易基金的各项费用，计入费用后实际收益水平要低于所列数字。

3.2 基金净值表现

3.2.1 基金份额净值增长率及其与同期业绩比较基准收益率的比较

大成中证 500 指数增强 A

阶段	净值增长率①	净值增长率标准差②	业绩比较基准收益率③	业绩比较基准收益率标准差④	①-③	②-④
过去三个月	-0.68%	1.76%	-0.23%	1.93%	-0.45%	-0.17%
自基金合同生效起至今	14.69%	1.75%	16.59%	1.99%	-1.90%	-0.24%

大成中证 500 指数增强 C

阶段	净值增长率①	净值增长率标准差②	业绩比较基准收益率③	业绩比较基准收益率标准差④	①-③	②-④
过去三个月	-0.78%	1.76%	-0.23%	1.93%	-0.55%	-0.17%
自基金合同生效起至今	14.48%	1.75%	16.59%	1.99%	-2.11%	-0.24%

3.2.2 自基金合同生效以来基金累计净值增长率变动及其与同期业绩比较基准收益率变动的比较

大成中证500指数增强A累计净值增长率与同期业绩比较基准收益率的历史走势对比图

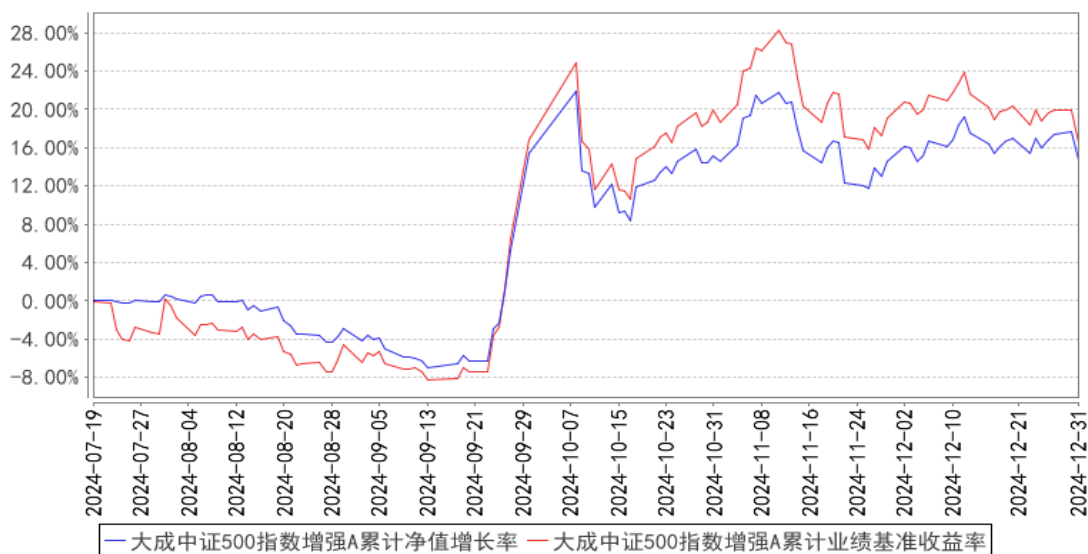

大成中证500指数增强C累计净值增长率与同期业绩比较基准收益率的历史走势对比图

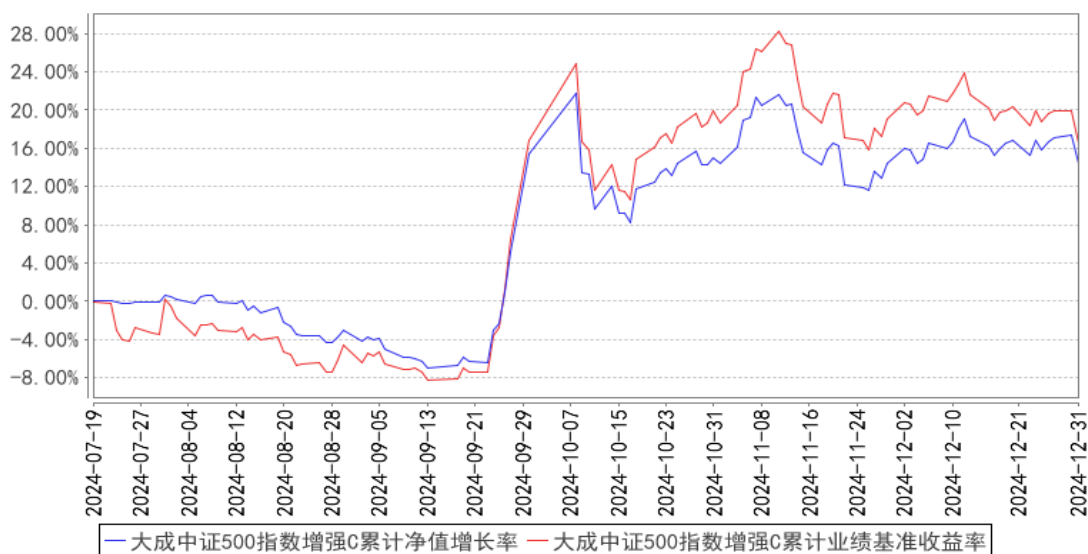

注：1、本基金合同生效日为 2024 年 7 月 19 日，截止报告期末本基金合同生效未满一年。

2、本基金合同规定，本基金自基金合同生效之日起六个月内为建仓期。截至报告期末，本基金处于建仓期。

§ 4 管理人报告

4.1 基金经理（或基金经理小组）简介

姓名	职务	任本基金的基金经理期限		证券从业年限	说明
		任职日期	离任日期		
夏高	本基金基金经理，	2024 年 7 月 19 日	-	13 年	清华大学工学博士。2011 年 1 月至 2012 年 5 月就职于博时基金管理有限公司，任

	指数与期货投资部副总监			股票投资部投资分析员。2012 年 7 月加入大成基金管理有限公司，曾担任数量与指数投资部高级数量分析师、基金经理助理、总监助理，现任指数与期货投资部副总监。2014 年 12 月 6 日至 2023 年 3 月 20 日任大成中证红利指数证券投资基金基金经理。2015 年 6 月 29 日至 2020 年 11 月 13 日担任大成中证互联网金融指数分级证券投资基金基金经理。2016 年 2 月 3 日起任大成中证 360 互联网+大数据 100 指数型证券投资基金基金经理。2017 年 3 月 21 日至 2021 年 4 月 27 日任大成智惠量化多策略灵活配置混合型证券投资基金基金经理。2020 年 9 月 18 日至 2022 年 10 月 17 日任大成动态量化配置策略混合型证券投资基金基金经理。2020 年 9 月 18 日至 2022 年 10 月 25 日任大成绝对收益策略混合型发起式证券投资基金基金经理。2021 年 2 月 23 日起任大成沪深 300 指数增强型发起式证券投资基金基金经理。2021 年 4 月 29 日至 2022 年 5 月 26 日任大成中证全指医疗保健设备与服务交易型开放式指数证券投资基金基金经理。2023 年 4 月 14 日起任大成动态量化配置策略混合型证券投资基金基金经理。2024 年 7 月 19 日起任大成中证 500 指数增强型证券投资基金基金经理。具有基金从业资格。国籍：中国
--	-------------	--	--	---

注：1、任职日期、离任日期为本基金管理人作出决定之日。

2、证券从业年限的计算标准遵从中国证监会《证券基金经营机构董事、监事、高级管理人员及从业人员监督管理办法》的相关规定。

4.1.1 期末兼任私募资产管理计划投资经理的基金经理同时管理的产品情况

无。

4.2 管理人对报告期内本基金运作合规守信情况的说明

报告期内，本基金管理人严格遵守《证券法》、《证券投资基金法》等有关法律法规及基金合同、基金招募说明书等有关基金法律文件的规定，以取信于市场、取信于社会投资公众为宗旨，本着诚实信用、勤勉尽责的原则管理和运用基金资产，在规范基金运作和严格控制投资风险的前提下，为基金份额持有人谋求最大利益，无损害基金份额持有人利益的行为。

4.3 公平交易专项说明

4.3.1 公平交易制度的执行情况

报告期内，公司严格执行了公平交易的原则和制度。公司运用统计分析方法和工具，对旗下所有投资组合连续 4 个季度的日内、3 日内、5 日内及 10 日内股票及债券交易同向交易价差进行分析，针对同一基金经理管理的多个投资组合及公私募兼任基金经理管理的多个投资组合的投资交易行为加强了公平交易监测与分析，包括对不同时间窗下（同日、3 日、5 日、10 日）反向交易和同向交易价差监控的分析。分析结果表明：债券交易同向交易频率较低；部分股票同向交易溢价率较大主要来源于投资策略差异、市场因素（如个股当日价格振幅较高）及组合经理交易时机选择，同时结合交易价差专项统计分析，未发现违反公平交易原则的异常情况。

4.3.2 异常交易行为的专项说明

报告期内，公司旗下所有投资组合未发现存在异常交易行为。公司旗下所有投资组合参与的交易公开竞价交易中，同日反向交易成交较少的单边交易量超过该证券当日成交量的 5% 的交易共 2 次，为完全按照指数的构成比例进行投资的组合和其他组合发生的反向交易。投资组合间相邻交易日反向交易的市场成交比例、成交均价等交易结果数据表明该类交易不对市场产生重大影响，无异常。

4.4 报告期内基金的投资策略和运作分析

2024 年四季度，A 股市场呈现震荡整理走势。十月份，市场震荡调整，计算机、电子、国防军工和通信等行业表现居前，食品饮料、煤炭、石油石化和医药等行业出现回撤。十一月份，市场横盘整理，商贸零售、传媒、纺织服装和轻工制造等行业上涨，保险、建材、家电和房地产等行业有所回落。十二月份，市场缓慢震荡上行，行业表现出现分化，银行、家电、通信和石油石化等行业涨幅居前，综合金融、房地产、传媒和计算机等行业表现靠后。整体来看，2024 年四季度，上证综指上涨 0.46%，沪深 300 指数下跌 2.06%，中证 500 指数下跌 0.30%。在本报告期内，本基金略微跑输业绩比较基准。

4.5 报告期内基金的业绩表现

截至本报告期末大成中证 500 指数增强 A 的基金份额净值为 1.1469 元，本报告期基金份额净值增长率为-0.68%，同期业绩比较基准收益率为-0.23%；截至本报告期末大成中证 500 指数增强 C 的基金份额净值为 1.1448 元，本报告期基金份额净值增长率为-0.78%，同期业绩比较基准收益率为-0.23%。

4.6 报告期内基金持有人数或基金资产净值预警说明

本基金在本报告期内，曾出现了连续 20 个工作日资产净值低于五千万元的情形。

§ 5 投资组合报告

5.1 报告期末基金资产组合情况

序号	项目	金额（元）	占基金总资产的比例（%）
1	权益投资	31,999,218.62	89.72
	其中：股票	31,999,218.62	89.72
2	基金投资	-	-
3	固定收益投资	-	-
	其中：债券	-	-
	资产支持证券	-	-
4	贵金属投资	-	-
5	金融衍生品投资	-	-
6	买入返售金融资产	-	-
	其中：买断式回购的买入返售金融资产	-	-
7	银行存款和结算备付金合计	3,458,410.16	9.70
8	其他资产	208,398.63	0.58
9	合计	35,666,027.41	100.00

5.2 报告期末按行业分类的股票投资组合

5.2.1 报告期末指数投资按行业分类的境内股票投资组合

代码	行业类别	公允价值（元）	占基金资产净值比例（%）
A	农、林、牧、渔业	395,477.00	1.13
B	采矿业	1,350,575.00	3.84
C	制造业	17,888,984.62	50.89
D	电力、热力、燃气及水生产和供应业	1,533,397.00	4.36
E	建筑业	659,013.00	1.87
F	批发和零售业	187,565.00	0.53
G	交通运输、仓储和邮政业	547,140.00	1.56
H	住宿和餐饮业	-	-
I	信息传输、软件和信息技术服务业	2,757,462.00	7.84
J	金融业	2,865,214.00	8.15
K	房地产业	366,436.00	1.04
L	租赁和商务服务业	-	-
M	科学研究和技术服务业	460,280.00	1.31
N	水利、环境和公共设施管理业	245,544.00	0.70

O	居民服务、修理和其他服务业	-	-
P	教育	-	-
Q	卫生和社会工作	385,941.00	1.10
R	文化、体育和娱乐业	400,457.00	1.14
S	综合	-	-
	合计	30,043,485.62	85.47

5.2.2 报告期末积极投资按行业分类的境内股票投资组合

代码	行业类别	公允价值（元）	占基金资产净值比例（%）
A	农、林、牧、渔业	-	-
B	采矿业	23,055.00	0.07
C	制造业	1,417,593.00	4.03
D	电力、热力、燃气及水生产和供应业	-	-
E	建筑业	32,880.00	0.09
F	批发和零售业	23,898.00	0.07
G	交通运输、仓储和邮政业	85,391.00	0.24
H	住宿和餐饮业	-	-
I	信息传输、软件和信息技术服务业	187,370.00	0.53
J	金融业	55,484.00	0.16
K	房地产业	97,172.00	0.28
L	租赁和商务服务业	-	-
M	科学研究和技术服务业	32,890.00	0.09
N	水利、环境和公共设施管理业	-	-
O	居民服务、修理和其他服务业	-	-
P	教育	-	-
Q	卫生和社会工作	-	-
R	文化、体育和娱乐业	-	-
S	综合	-	-
	合计	1,955,733.00	5.56

5.2.3 报告期末按行业分类的港股通投资股票投资组合

无。

5.3 期末按公允价值占基金资产净值比例大小排序的股票投资明细

5.3.1 报告期末指数投资按公允价值占基金资产净值比例大小排序的前十名股票投资明细

序号	股票代码	股票名称	数量（股）	公允价值（元）	占基金资产净值比例（%）
1	002340	格林美	56,500	368,945.00	1.05
2	600352	浙江龙盛	32,500	334,425.00	0.95
3	601168	西部矿业	20,700	332,649.00	0.95

4	002138	顺络电子	10,500	330,540.00	0.94
5	600096	云天化	14,800	330,040.00	0.94
6	002444	巨星科技	9,800	317,030.00	0.90
7	002517	恺英网络	23,100	314,391.00	0.89
8	300002	神州泰岳	26,800	310,612.00	0.88
9	002128	电投能源	15,800	309,364.00	0.88
10	600765	中航重机	15,100	309,097.00	0.88

5.3.2 报告期末积极投资按公允价值占基金资产净值比例大小排序的前五名股票投资明细

序号	股票代码	股票名称	数量（股）	公允价值（元）	占基金资产净值比例（%）
1	002387	维信诺	7,700	79,156.00	0.23
2	002724	海洋王	13,500	71,820.00	0.20
3	002001	新和成	3,200	70,304.00	0.20
4	002648	卫星化学	3,700	69,523.00	0.20
5	300628	亿联网络	1,800	69,480.00	0.20

5.4 报告期末按债券品种分类的债券投资组合

无。

5.5 报告期末按公允价值占基金资产净值比例大小排序的前五名债券投资明细

无。

5.6 报告期末按公允价值占基金资产净值比例大小排序的前十名资产支持证券投资明细

无。

5.7 报告期末按公允价值占基金资产净值比例大小排序的前五名贵金属投资明细

无。

5.8 报告期末按公允价值占基金资产净值比例大小排序的前五名权证投资明细

无。

5.9 报告期末本基金投资的股指期货交易情况说明

5.9.1 报告期末本基金投资的股指期货持仓和损益明细

代码	名称	持仓量（买/卖）	合约市值（元）	公允价值变动（元）	风险说明
IC2501	IC2501	1	1,143,920.00	-61,360.00	-
公允价值变动总额合计（元）					-61,360.00

股指期货投资本期收益（元）	306,840.87
股指期货投资本期公允价值变动（元）	-326,910.00

注：买入持仓量以正数表示，卖出持仓量以负数表示，单位为手。

5.9.2 本基金投资股指期货的投资政策

本基金在注重风险管理的前提下，根据风险管理的原则，以套期保值为目的，将适度运用股指期货。本基金利用股指期货流动性好、交易成本低和杠杆操作等特点，通过股指期货对本基金投资组合的跟踪效果进行及时、有效地调整和优化，并提高投资组合的运作效率等。本季度股指期货的投资符合既定的投资政策和投资目标。

5.10 报告期末本基金投资的国债期货交易情况说明

5.10.1 本期国债期货投资政策

无。

5.10.2 报告期末本基金投资的国债期货持仓和损益明细

无。

5.10.3 本期国债期货投资评价

无。

5.11 投资组合报告附注

5.11.1 本基金投资的前十名证券的发行主体本期是否出现被监管部门立案调查，或在报告编制日前一年内受到公开谴责、处罚的情形

本基金投资的前十名证券的发行主体本期没有出现被监管部门立案调查，或在报告编制日前一年内受到公开谴责、处罚的情形。

5.11.2 基金投资的前十名股票是否超出基金合同规定的备选股票库

本基金投资的前十名股票未超出基金合同规定的备选股票库。

5.11.3 其他资产构成

序号	名称	金额（元）
1	存出保证金	178,748.82
2	应收证券清算款	-
3	应收股利	-
4	应收利息	-
5	应收申购款	29,649.81

6	其他应收款	-
7	其他	-
8	合计	208,398.63

5.11.4 报告期末持有的处于转股期的可转换债券明细

无。

5.11.5 报告期末前十名股票中存在流通受限情况的说明

报告期末指数投资前十名股票中存在流通受限情况的说明

无。

报告期末积极投资前五名股票中存在流通受限情况的说明

无。

5.11.6 投资组合报告附注的其他文字描述部分

由于四舍五入原因，分项之和与合计可能有尾差。

§ 6 开放式基金份额变动

单位：份

项目	大成中证 500 指数增强 A	大成中证 500 指数增强 C
报告期期初基金份额总额	34,352,092.26	19,990,138.28
报告期期间基金总申购份额	22,916,949.38	15,931,503.62
减：报告期期间基金总赎回份额	36,241,545.11	26,281,462.75
报告期期间基金拆分变动份额（份额减少以“-”填列）	-	-
报告期期末基金份额总额	21,027,496.53	9,640,179.15

§ 7 基金管理人运用固有资金投资本基金情况

7.1 基金管理人持有本基金份额变动情况

无。

7.2 基金管理人运用固有资金投资本基金交易明细

无。

§ 8 影响投资者决策的其他重要信息

8.1 报告期内单一投资者持有基金份额比例达到或超过 20%的情况

无。

8.2 影响投资者决策的其他重要信息

2024 年 10 月 10 日，公司召开大成基金管理有限公司 2024 年第一次临时股东会，会议审议通过《关于卢锋先生辞去公司第八届董事会独立董事职务的议案》，同意卢锋先生自股东会决议作出之日起辞去公司第八届董事会独立董事及董事会下属审计委员会主任委员、合规与风险管理委员会委员、战略与提名薪酬考核委员会委员职务，不再履行上述职责。

§ 9 备查文件目录

9.1 备查文件目录

- 1、中国证监会批准设立大成中证 500 指数增强型证券投资基金的文件；
- 2、《大成中证 500 指数增强型证券投资基金基金合同》；
- 3、《大成中证 500 指数增强型证券投资基金托管协议》；
- 4、大成基金管理有限公司批准文件、营业执照、公司章程；
- 5、本报告期内在规定报刊上披露的各种公告原稿。

9.2 存放地点

备查文件存放在本基金管理人和托管人的住所。

9.3 查阅方式

投资者可在营业时间免费查阅，或登录本基金管理人网站 <http://www.dcfund.com.cn> 进行查阅。

大成基金管理有限公司

2025 年 1 月 22 日