

中欧时代先锋股票型发起式证券投资基金 2024 年年度报告

2024 年 12 月 31 日

基金管理人：中欧基金管理有限公司

基金托管人：中国工商银行股份有限公司

送出日期：2025 年 03 月 29 日

§ 1 重要提示及目录

1.1 重要提示

基金管理人的董事会、董事保证本报告所载资料不存在虚假记载、误导性陈述或重大遗漏，并对其内容的真实性、准确性和完整性承担个别及连带的法律责任。本年度报告已经三分之二以上独立董事签字同意，并由董事长签发。

基金托管人中国工商银行股份有限公司根据本基金合同规定，于 2025 年 03 月 28 日复核了本报告中的财务指标、净值表现、利润分配情况、财务会计报告、投资组合报告等内容，保证复核内容不存在虚假记载、误导性陈述或者重大遗漏。

基金管理人承诺以诚实信用、勤勉尽责的原则管理和运用基金资产，但不保证基金一定盈利。

基金的过往业绩并不代表其未来表现。投资有风险，投资者在作出投资决策前应仔细阅读本基金的招募说明书及其更新。

本报告期自 2024 年 01 月 01 日起至 2024 年 12 月 31 日止。

1.2 目录

§ 1 重要提示及目录	2
1.1 重要提示	2
1.2 目录	3
§ 2 基金简介	5
2.1 基金基本情况	5
2.2 基金产品说明	5
2.3 基金管理人和基金托管人	5
2.4 信息披露方式	6
2.5 其他相关资料	6
§ 3 主要财务指标、基金净值表现及利润分配情况	6
3.1 主要会计数据和财务指标	6
3.2 基金净值表现	7
3.3 过去三年基金的利润分配情况	10
§ 4 管理人报告	10
4.1 基金管理人及基金经理情况	10
4.2 管理人对报告期内本基金运作合规守信情况的说明	11
4.3 管理人对报告期内公平交易情况的专项说明	12
4.4 管理人对报告期内基金的投资策略和业绩表现的说明	13
4.5 管理人对宏观经济、证券市场及行业走势的简要展望	14
4.6 管理人内部有关本基金的监察稽核工作情况	15
4.7 管理人对报告期内基金估值程序等事项的说明	16
4.8 管理人对报告期内基金利润分配情况的说明	16
4.9 报告期内管理人对本基金持有人数或基金资产净值预警情形的说明	16
§ 5 托管人报告	17
5.1 报告期内本基金托管人合规守信情况声明	17
5.2 托管人对报告期内本基金投资运作合规守信、净值计算、利润分配等情况的说明	17
5.3 托管人对本年度报告中财务信息等内容的真实、准确和完整发表意见	17
§ 6 审计报告	17
6.1 审计报告基本信息	17
6.2 审计报告的基本内容	17
§ 7 年度财务报表	19
7.1 资产负债表	19
7.2 利润表	20
7.3 净资产变动表	22
7.4 报表附注	24
§ 8 投资组合报告	55

8.1 期末基金资产组合情况	55
8.2 报告期末按行业分类的股票投资组合	56
8.3 期末按公允价值占基金资产净值比例大小排序的所有股票投资明细	56
8.4 报告期内股票投资组合的重大变动	60
8.5 期末按债券品种分类的债券投资组合	62
8.6 期末按公允价值占基金资产净值比例大小排序的前五名债券投资明细	62
8.7 期末按公允价值占基金资产净值比例大小排序的所有资产支持证券投资明细	62
8.8 报告期末按公允价值占基金资产净值比例大小排序的前五名贵金属投资明细	62
8.9 期末按公允价值占基金资产净值比例大小排序的前五名权证投资明细	62
8.10 本基金投资股指期货的投资政策	62
8.11 报告期末本基金投资的国债期货交易情况说明	62
8.12 投资组合报告附注	63
§ 9 基金份额持有人信息	64
9.1 期末基金份额持有人户数及持有人结构	64
9.2 期末基金管理人的从业人员持有本基金的情况	64
9.3 期末基金管理人的从业人员持有本开放式基金份额总量区间情况	64
9.4 期末兼任私募资产管理计划投资经理的基金经理本人及其直系亲属持有本人管理的产品情况	64
9.5 发起式基金发起资金持有份额情况	65
§ 10 开放式基金份额变动	65
§ 11 重大事件揭示	65
11.1 基金份额持有人大会决议	65
11.2 基金管理人、基金托管人的专门基金托管部门的重大人事变动	65
11.3 涉及基金管理人、基金财产、基金托管业务的诉讼	65
11.4 基金投资策略的改变	66
11.5 为基金进行审计的会计师事务所情况	66
11.6 管理人、托管人及其高级管理人员受稽查或处罚等情况	66
11.7 基金租用证券公司交易单元的有关情况	66
11.8 其他重大事件	70
§ 12 影响投资者决策的其他重要信息	71
12.1 报告期内单一投资者持有基金份额比例达到或超过 20%的情况	71
12.2 影响投资者决策的其他重要信息	71
§ 13 备查文件目录	71
13.1 备查文件目录	71
13.2 存放地点	71
13.3 查阅方式	72

§ 2 基金简介

2.1 基金基本情况

基金名称	中欧时代先锋股票型发起式证券投资基金	
基金简称	中欧时代先锋股票	
基金主代码	001938	
基金运作方式	契约型、开放式、发起式	
基金合同生效日	2015 年 11 月 3 日	
基金管理人	中欧基金管理有限公司	
基金托管人	中国工商银行股份有限公司	
报告期末基金份额总额	9,123,145,294.98 份	
基金合同存续期	不定期	
下属分级基金的基金简称	中欧时代先锋股票 A	中欧时代先锋股票 C
下属分级基金的交易代码	001938	004241
报告期末下属分级基金的份额总额	7,493,461,983.44 份	1,629,683,311.54 份

2.2 基金产品说明

投资目标	本基金主要投资于“时代先锋相关股票”，在有效控制投资组合风险的前提下，通过积极主动的资产配置，力争获得超越业绩比较基准的收益。
投资策略	本基金主要采用自上而下分析的方法进行大类资产配置，确定股票、债券、现金的投资比例，重点通过跟踪宏观经济数据、政策环境的变化趋势，来做前瞻性的战略判断。本基金为股票型基金，长期来看将以权益性资产为主要配置，同时结合资金面情况、市场情绪面因素，进行短期的战术避险选择。
业绩比较基准	90%×中证 500 指数收益率+10%×中证综合债券指数收益率
风险收益特征	本基金为股票型基金，其预期收益及预期风险水平高于货币市场基金、债券基金和混合型基金，属于高预期收益风险水平的投资品种。

2.3 基金管理人和基金托管人

项目		基金管理人	基金托管人
名称		中欧基金管理有限公司	中国工商银行股份有限公司
信息披露 负责人	姓名	黎忆海	郭明
	联系电话	021-68609600	(010) 66105799
	电子邮箱	liyihai@zofund.com	custody@icbc.com.cn
客户服务电话		021-68609700、400-700-9700	95588
传真		021-33830351	(010) 66105798
注册地址		中国（上海）自由贸易试验区陆家嘴环路 479 号 8 层	北京市西城区复兴门内大街 55 号
办公地址		中国（上海）自由贸易试验区陆	北京市西城区复兴门内大街 55

	家嘴环路 479 号上海中心大厦 8、10、16 层	号
邮政编码	200120	100140
法定代表人	窦玉明	廖林

2.4 信息披露方式

本基金选定的信息披露报纸名称	证券时报
登载基金年度报告正文的管理人互联网网址	www.zofund.com
基金年度报告备置地点	基金管理人的办公场所

2.5 其他相关资料

项目	名称	办公地址
会计师事务所	安永华明会计师事务所（特殊普通合伙）	北京市东城区东长安街 1 号东方广场安永大楼 17 层
注册登记机构	中欧基金管理有限公司	中国（上海）自由贸易试验区陆家嘴环路 479 号上海中心大厦 8、10、16 层

§ 3 主要财务指标、基金净值表现及利润分配情况

3.1 主要会计数据和财务指标

金额单位：人民币元

3.1.1 期间数据和指标	2024 年		2023 年		2022 年	
	中欧时代先锋股票 A	中欧时代先锋股票 C	中欧时代先锋股票 A	中欧时代先锋股票 C	中欧时代先锋股票 A	中欧时代先锋股票 C
本期已实现收益	-690,633,546.77	-166,211,269.90	-1,167,527,572.69	-279,928,485.75	-2,218,947,818.83	-548,741,883.96
本期利润	418,896,371.46	73,134,303.05	-1,611,612,039.15	-377,282,855.95	-4,497,318,003.05	-1,081,534,105.48
加权平均基金份额本期利润	0.0527	0.0413	-0.1842	-0.1859	-0.4848	-0.4856
本期加权平均净值利润率	4.23%	3.48%	-13.90%	-14.60%	-32.12%	-33.22%
本期基金份额净值增长率	4.20%	3.37%	-13.41%	-14.10%	-25.63%	-26.23%
3.1.2 期末数据和指标	2024 年末		2023 年末		2022 年末	
期末可供分配利润	-1,472,863,601.09	-425,240,926.31	-944,022,969.38	-325,534,757.74	192,286,989.72	-70,001,164.79
期末可供分配基金份额	-0.1966	-0.2609	-0.1133	-0.1718	0.0211	-0.0326

利润						
期末基金资产净值	9,385,245,010.31	1,936,796,494.36	10,012,217,555.76	2,178,163,856.22	12,629,937,257.86	2,874,038,512.17
期末基金份额净值	1.2525	1.1884	1.2020	1.1497	1.3881	1.3384
3.1.3 累计期末指标	2024 年末		2023 年末		2022 年末	
基金份额累计净值增长率	197.10%	111.90%	185.13%	105.00%	229.27%	138.64%

注：1、本期已实现收益指基金本期利息收入、投资收益、其他收入（不含公允价值变动收益）扣除相关费用和信用减值损失后的余额，本期利润为本期已实现收益加上本期公允价值变动收益。

2、期末可供分配利润采用期末资产负债表中未分配利润与未分配利润中已实现部分的孰低数（为期末余额，不是当期发生数）。

3、上述基金业绩指标不包括基金份额持有人认购或交易基金的各项费用，计入费用后实际收益水平要低于所列数字。

3.2 基金净值表现

3.2.1 基金份额净值增长率及其与同期业绩比较基准收益率的比较

中欧时代先锋股票 A

阶段	份额净值增长率①	份额净值增长率标准差②	业绩比较基准收益率③	业绩比较基准收益率标准差④	①-③	②-④
过去三个月	-10.29%	1.62%	0.11%	1.83%	-10.40%	-0.21%
过去六个月	-1.60%	1.65%	14.84%	1.81%	-16.44%	-0.16%
过去一年	4.20%	1.40%	6.09%	1.64%	-1.89%	-0.24%
过去三年	-32.90%	1.31%	-18.44%	1.26%	-14.46%	0.05%
过去五年	15.83%	1.46%	11.54%	1.24%	4.29%	0.22%
自基金合同生效起至今	197.10%	1.44%	-10.56%	1.29%	207.66%	0.15%

注：本基金业绩比较基准为：中证 500 指数收益率*90%+中证综合债券指数收益率*10%。比较基准每个交易日进行一次再平衡，每个交易日在加入损益后根据设定的权重比例进行大类资产之间的再平衡，使大类资产比例保持恒定。

中欧时代先锋股票 C

阶段	份额净值增长率①	份额净值增长率标准差②	业绩比较基准收益率③	业绩比较基准收益率标准差④	①-③	②-④
过去三个月	-10.48%	1.62%	0.11%	1.83%	-10.59%	-0.21%
过去六个月	-2.00%	1.65%	14.84%	1.81%	-16.84%	-0.16%
过去一年	3.37%	1.40%	6.09%	1.64%	-2.72%	-0.24%
过去三年	-34.50%	1.31%	-18.44%	1.26%	-16.06%	0.05%
过去五年	11.28%	1.46%	11.54%	1.24%	-0.26%	0.22%
自基金份额起始运作日至今	111.90%	1.43%	0.42%	1.22%	111.48%	0.21%

注：本基金业绩比较基准为：中证 500 指数收益率*90%+中证综合债券指数收益率*10%。比较基准每个交易日进行一次再平衡，每个交易日在加入损益后根据设定的权重比例进行大类资产之间的再平衡，使大类资产比例保持恒定。

3.2.2 自基金合同生效以来基金份额累计净值增长率变动及其与同期业绩比较基准收益率变动的比较





注：本基金 C 类份额成立日为 2017 年 1 月 19 日，图示日期为 2017 年 1 月 20 日至 2024 年 12 月 31 日。

3.2.3 过去五年基金每年净值增长率及其与同期业绩比较基准收益率的比较

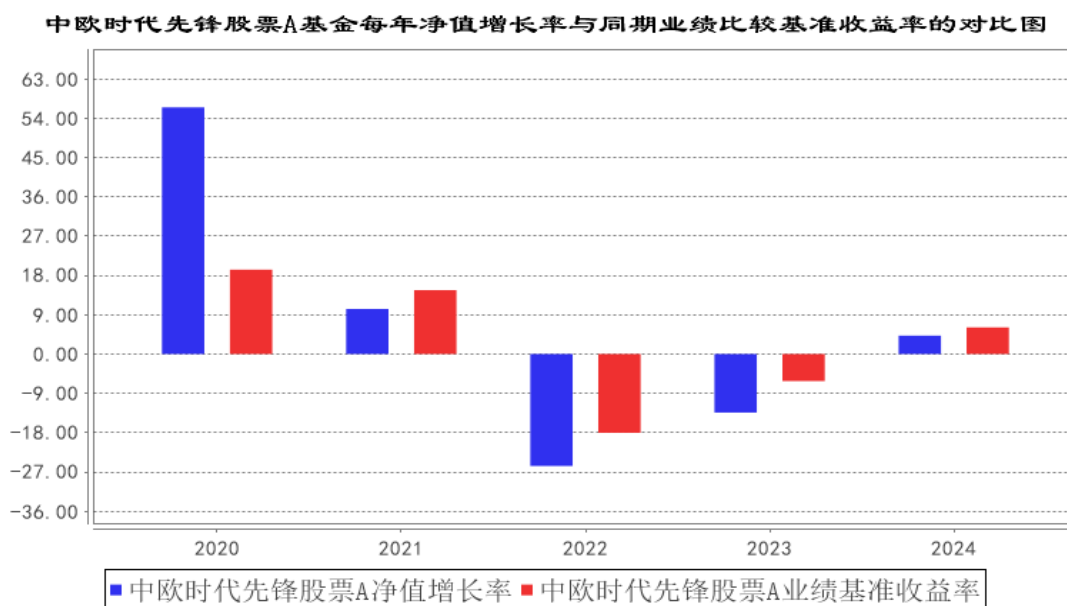

中欧时代先锋股票C基金每年净值增长率与同期业绩比较基准收益率的对比图

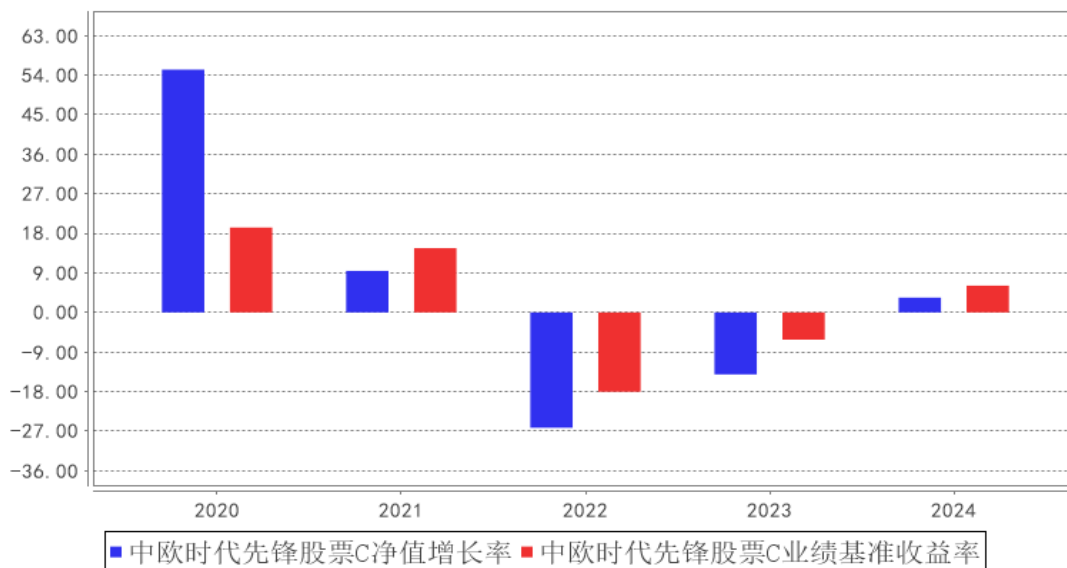

3.3 过去三年基金的利润分配情况

本基金过去三年未进行利润分配。

§ 4 管理人报告

4.1 基金管理人及基金经理情况

4.1.1 基金管理人及其管理基金的经验

中欧基金管理有限公司经中国证监会（证监基字[2006]102 号文）批准，于 2006 年 7 月 19 日正式成立。股东为 WP Asia Pacific Asset Management LLC（华平亚太资产管理有限公司）、国都证券股份有限公司、上海睦亿投资管理合伙企业（有限合伙）、上海穆延投资管理合伙企业（有限合伙）及自然人股东，注册资本为 2.20 亿元人民币，旗下设有北京分公司、深圳分公司、中欧盛世资产管理（上海）有限公司、上海中欧财富基金销售有限公司、中欧基金国际有限公司和中欧私募基金管理（上海）有限公司。截至 2024 年 12 月 31 日，本基金管理人共管理 194 只开放式基金。

4.1.2 基金经理（或基金经理小组）及基金经理助理简介

姓名	职务	任本基金的基金经理（助理）期限		证券从业年限	说明
		任职日期	离任日期		
罗佳明	基金经理 / 投资经理	2021-12-17	-	13 年	历任工银国际控股有限公司研究分析员，野村国际香港有限公司研究分析员，汇丰银行研究分析员，银河国际资产管理基金经理。2018-04-16 加入中欧基金管理有限公司，历任基金经理助理/研究员、投资经

					理。
凌莉	基金经理助理	2021-12-21	-	16 年	2008-01-07 加入中欧基金管理有限公司，历任培训生、助理研究员、研究员、金融工程研究员兼风控专员、基金经理助理、基金经理、交易员。
周蔚文	权益投决会主席 / 权益专户投决会委员 / 投资总监 / 权益研究部总监 / 基金经理	2021-12-17	-	25 年	历任光大证券研究所研究员，富国基金研究员、高级研究员、基金经理。2011-01-10 加入中欧基金管理有限公司，历任研究部总监、副总经理、权益投决会委员。

注：1、任职日期和离任日期一般情况下指公司作出决定之日；若该基金经理自基金合同生效日起即任职，则任职日期为基金合同生效日。

2、证券从业的含义遵从《证券投资基金经营机构董事、监事、高级管理人员及从业人员监督管理办法》等相关规定。

4.1.3 期末兼任私募资产管理计划投资经理的基金经理同时管理的产品情况

姓名	产品类型	产品数量（只）	资产净值（元）	任职时间
罗佳明	公募基金	6	16,025,601,842.12	2019-07-02
	私募资产管理计划	1	142,889,511.60	2023-12-20
	其他组合	-	-	-
	合计	7	16,168,491,353.72	-

注：“任职时间”为首次开始管理上表中本类产品的时间。

4.1.4 基金经理薪酬机制

基金经理薪酬激励与私募资产管理计划浮动管理费或产品业绩表现不直接挂钩。

4.2 管理人对报告期内本基金运作合规守信情况的说明

本报告期内，本基金管理人严格遵循了《证券投资基金法》及其各项实施细则、本基金基金合同和其他相关法律法规的规定，本着诚实信用、勤勉尽责、取信于市场、取信于社会的原则管理和运用基金资产，为基金份额持有人谋求最大利益。本报告期内，基金投资管理符合有关法规和基金合同的规定，无违法违规、未履行基金合同承诺或损害基金份额持有人利益的行为。

4.3 管理人对报告期内公平交易情况的专项说明

4.3.1 公平交易制度和控制方法

根据《证券投资基金管理公司公平交易制度指导意见》等法律法规，本基金管理人制定了《公平交易管理办法》，建立了健全、有效的公平交易制度体系，覆盖公司旗下各类资产组合及投资顾问业务涉及的投资组合；涵盖了股票、债券等各类投资品种的一级市场申购、二级市场交易等投资管理活动；贯穿了研究分析、投资决策、交易执行等投资管理活动的各个环节，以确保公司旗下管理的不同投资组合得到公平对待，保护投资者合法权益。具体控制措施包括：在研究分析环节，研究成果与全体投资人员共享，投研体系职权划分明确且互不干预，各基金持仓及交易信息进行有效隔离；在投资决策环节，基金经理公平对待管理的所有组合，相同投资策略同时同价下达投资指令；在交易执行环节，本基金管理人以系统控制和人工控制相结合的方式，严格管理同向交易和反向交易，公平执行投资指令；在事后监控环节，本基金管理人设置每日异常交易分析机制，发现异常事项对基金经理进行提示，留存解释说明，并每季度编制公平交易分析报告，逐级审核签署备查。

4.3.2 公平交易制度的执行情况

本报告期内，本基金管理人严格按照相关法规及制度等规定，从研究分析、投资决策、交易执行、事后监控等环节严格把关，通过系统和人工等方式在各个环节严格控制交易公平执行。

对于同向交易，本基金管理人采集连续四个季度期间内、不同时间窗下（如日内、3 日内、5 日内）不同投资组合的同向交易计算交易价差，并结合同向交易占优比、溢价率等进行综合分析，来判断是否可能存在组合之间利益输送。

综合而言，本报告期内，公平交易制度和控制方法总体执行情况良好，不同投资组合之间不存在非公平交易或利益输送的情况。

4.3.2.1 增加执行的基金经理公平交易制度执行情况及公平交易管理情况

对于涉及基金经理兼任私募资产管理计划投资经理的组合，本基金管理人按照《基金经理兼任私募资产管理计划投资经理工作指引（试行）》及公司内部相关制度等规定，特别地增加检查程序，将反向交易和同向交易的检查时间窗延长至 10 个交易日，并结合成交顺序、价格偏差、产品规模、成交量等因素对是否存在不公平对待的情形进行分析。综合而言，本报告期内，公平交易制度和控制方法总体执行情况良好，涉及兼任的基金经理管理的多个组合间不存在非公平交易或利益输送的情况。

4.3.3 异常交易行为的专项说明

本报告期内，公司旗下所有投资组合参与的交易所公开竞价交易中，同日反向交易成交较少

的单边交易量超过该证券当日成交量的 5% 的交易共有 31 次，其中 30 次为量化策略组合因投资策略需要发生的反向交易，1 次为不同经理管理的组合因投资策略不同发生的反向交易，公司内部风控对上述交易均履行相应控制程序。

本报告期内，未发现本基金有可能导致不公平交易和利益输送的异常交易。

4.4 管理人对报告期内基金的投资策略和业绩表现的说明

4.4.1 报告期内基金投资策略和运作分析

中欧基金主动权益团队坚持基于基本面深度研究的中长期价值投资理念，宏观、中观、微观多视角比较验证，尽量领先市场洞悉未来，抓住产业趋势或上市公司中长期价值低估机会，力争为投资者创造更好的长期回报。

在投资决策中，我们的出发点可以基于产业趋势、中长期价值低估，或者两者的结合，从而形成三种不同的投资情形。第一种投资情形是，在左侧成功捕捉到产业趋势的低位区间，行业头部优质企业的中长期价值往往处于低估状态。它同时满足产业趋势低位区间和中长期价值低估双重条件，这是我们最有信心且敢于重仓持有的情形。由于对未来的预测存在一定不确定性，我们不会只投资于一两个行业。因此，在难以找到足够多同时满足这两个条件的个股时，我们进行综合考量。第二种投资情形是产业趋势机会为主，我们考虑未来产业趋势好转的确定程度以及自己对产业的理解是否领先市场来全市场比较，并根据行业中重点公司长期价值偏离程度来决定是否投资该个股及投资比例；第三种投资情形是中长期价值低估机会为主，我们根据中长期价值低估幅度以及行业景气度稳定程度来全市场比较并确定投资比例；以上三种情形下，具体投资比例还要考虑个股流动性。

在过往多年的投资组合管理中，同时具备产业趋势低位区间和中长期价值低估特征的个股占比通常不高。产业趋势机会和中期价值低估机会各占组合其余部分一半左右。在牛市中，中期价值低估的机会相对较少，产业趋势类投资比例高；而在熊市中，同时满足两个条件的机会更多。

2024 年，国内外宏观经济走势、政策力度、人工智能产业进展以及个别行业景气走势变化，共同影响着我们在产业趋势与中期价值两个方面的投资比例。

年初，我们基于对未来一两年产业趋势向好的预期，布局了多个行业，包括养殖、化工、船舶、电子、通讯、有色和工程机械等。此外，我们更早布局了旅游、航空、海运等预期景气度将继续好转的行业，以及部分具有长期价值的大消费类和电池新能源个股。然而，随着宏观经济数据的不达预期，上半年我们陆续减持了旅游、航空、大消费、新能源类个股，同时也对行业景气不达预期的军工和海运行业进行了减持。与此同时，增加了化工、机械等行业的配置，我们认为

这些行业景气度趋势处于低位区间，未来两三年有望持续好转，且头部优质企业具备长期价值。人工智能产业特别是人形机器人产业的快速进展，使我们逐步增持了相关领域的布局。下半年，随着四季度猪价的预期下跌，我们降低了养殖产业的投资比例，继续增加了在人形机器人、电子、通讯、游戏等受益于人工智能产业发展的行业的配置。此外，为规避美国新政府加征关税的风险，我们降低了出口产业的投资比例。

4.4.2 报告期内基金的业绩表现

本报告期内，基金 A 类份额净值增长率为 4.20%，同期业绩比较基准收益率为 6.09%；基金 C 类份额净值增长率为 3.37%，同期业绩比较基准收益率为 6.09%。

4.5 管理人对宏观经济、证券市场及行业走势的简要展望

展望 2025 年全年，人工智能产业的进步斜率、全社会与 A 股市场流动性以及国内宏观经济走势，将共同影响 A 股和港股市场的表现及我们投资的布局。

首先，人工智能产业是一次几十年一遇的大产业革命，它将深刻渗透到社会的方方面面，包括企业、家庭、个人和政府等所有主体的活动，为大家带来效率的提高和便利，并实现以前不容易完成的任务。2024 年，人工智能基础设施产业取得了显著进展，2025 年，国内将进一步加大相关投入。DeepSeek 大模型的出现、自动驾驶和人形机器人的快速进展，都将推动人工智能产业链规模的迅速扩大。所有社会主体都将增加在 AI 相关产品上的投资，这不仅有利于宏观经济的好转，为相关上市公司带来盈利增长，还将增强市场对更多产业以及宏观经济的信心，提升相关上市公司未来长期现金流入的预期，从而推动股市上涨。当前相关产业股票已经上涨不少，人工智能产业的进展斜率是否符合预期将影响短期相关股票的走势，但人工智能革命只是拉开了帷幕，从中长期看，相关产业中有望涌现出一批具有长期价值的大公司。

其次，全社会和 A 股市场流动性对股市表现将产生显著影响。过去一年，我们见证了市场利率的持续下行，A 股的相对投资价值愈发凸显，同时，政策端持续发力止住“失血”态势。政府通过调节融资规模、规范大股东减持等措施，显著缓解了存量资金外流的压力，为市场复苏提供了重要支撑。展望 2025 年，我们认为政策托底逻辑仍将延续，货币政策维持宽松基调，社会流动性进一步释放。这些因素都有利于 A 股和港股的稳定。

在宏观经济方面，一万亿新增投资与消费就将带动 GDP 增加 0.7%左右，国产算力等人工智能行业、人形机器人行业的新增投资预估将达到上万亿元，人工智能产业规模的扩大将有助于带动经济增长。地产等传统产业的逐步见底、地方化债的稳步推进，也将对经济增长产生积极影响。然而，美国可能对中国及其他国家进一步的关税升级行动，将对全球及中国经济增长带来不确定性。但定量来看，中国对美直接出口在 5000 亿美元左右，其对经济的负面影响可控，再加上国内

拉动消费的积极财政政策，我们对 2025 年的宏观经济前景保持信心。

综上所述，在人工智能产业革命的背景下，叠加流动性宽松、宏观经济稳定，资本市场将迎来比较好的机会。在投资方向上，我们仍将坚持寻找产业趋势以及中长期价值低估的机会。行业配置上，我们依然看好具备明确产业趋势的人工智能产业链。随着 DeepSeek 新一代开源模型的发布，其高性能、低成本的特性降低了 AI 开发的门槛，推动了“AI 平权”，进一步提升了产业链景气度。我们将围绕 AI 主线在各细分赛道寻找投资机会，除持续看好的算力基础设施、人形机器人和自动驾驶外，AI 眼镜等可穿戴新终端以及 AI 在教育、广告、游戏等应用领域上未来可见度较高。下半年，预计国内消费、经济增速将进一步企稳回升（如财政补贴落地、地产销售回暖），我们相对看好国内顺周期的食品饮料、化工、机械等板块。同时，也密切关注地缘政治风险缓和后，一些具备全球竞争力、受制裁少但被错杀的制造业头部优质企业。

4.6 管理人内部有关本基金的监察稽核工作情况

2024 年，在公司业务全面发展的背景下，公司始终坚持保障基金份额持有人利益的原则，不断强化内部控制，并有效地组织开展监察稽核工作，具体包括以下方面：

（一）落实法律法规，培养合规文化

2024 年，监管机构颁布了多部法律法规，公司在收到相关法规后以公众号“新规速递”的方式及时向部门和员工进行推送。监察稽核部负责将新颁布的法律法规及时维护至公司共享法律法规库，并以每周新规跟踪的形式，针对法律法规进行全员范围内的解读，对于重要法规或通知，公司从制度建立、流程改造、系统更新等方面安排专项落地与跟进，并配套相应检查。同时，公司致力于积极推动公司合规文化建设，通过法规培训、监管案例速递、员工合规测试、合规宣传月等多种形式，提高员工合规及风控意识，公司内部控制和风险管理基础得到夯实和优化。

（二）完善制度体系，提高运作效率

2024 年，公司根据业务需要及新近出台或修订的法律法规，对规章制度体系进行了进一步完善，在兼顾合规、风险管理和效率的前提下，对一系列规章制度进行了补充和修订，以使得各项业务运作更为规范、顺畅和高效：公司全年制定或修订多项制度流程，内容涵盖投资研究交易、基金运作、合规管理、信息技术等各项内容。

（三）加强内部审计，强化风险管理

2024 年，公司按照年初制定的监察稽核年度计划，进一步加强合规及内部稽核审计力度，全年除有序完成监管要求的法定审计工作及常规定期审计工作外，针对易发生风险的各类业务循环开展多次专项稽核工作，使业务中存在的问题能够得到及时发现和纠正。通过内部稽核审计工作，切实保证基金运作和公司经营所涉及的各个环节均能按照各项法律法规和公司内部制度有效落

实。

（四）提升反洗钱管理水平，推进反洗钱系统建设

2024 年，公司严格参照法律法规的要求落实公司反洗钱管理，优化洗钱风险和制裁风险管控的治理架构和管理体系，从制度流程、风险评估、培训宣传等层面，进一步提升和完善反洗钱管理工作。公司在今年牵头各部门加强自身反洗钱工作履职能力，并积极推进反洗钱新一代系统建设，结合最新的监管要求及业务发展需要，优化了反洗钱系统的各功能模块，从客户洗钱风险评估、客户尽职调查、可疑交易监测及分析等方面实现反洗钱工作系统化建设。

4.7 管理人对报告期内基金估值程序等事项的说明

报告期内，本基金管理人严格按照本公司制订的《估值委员会议事规则》以及相关法律法规的规定，有效地控制基金估值流程。公司估值委员会主席为总经理，投票成员包括主席、权益及固定收益研究总监、基金运营总监、监察稽核总监、风险管理总监，非投票成员（列席表达相关意见）包括公司高管、投资组合经理、中央交易室负责人、战略规划及业务发展部负责人、主席指定的其他相关人士。估值委员会负责基金估值相关工作的评估、决策、执行和监督，确保基金估值的公允、合理，防止估值被歪曲进而对基金持有人产生不利影响。基金经理如认为估值有被歪曲或有失公允的情况，可向估值委员会报告并提出相关意见和建议。

本基金管理人按照最新的估值准则、证监会相关规定和基金合同关于估值的约定，对基金投资品种进行估值。具体估值流程为：基金日常估值由基金管理人进行，基金托管人按基金合同规定的估值方法、时间、程序进行复核，基金份额净值由基金管理人完成估值后，将估值结果以 XBRL 形式报给基金托管人，基金托管人复核无误后签章返回给基金管理人，由基金管理人依据本基金合同和有关法律法规的规定予以公布。报告期内相关基金估值政策的变更由托管银行进行复核确认。

上述参与估值流程人员均具有估值业务所需的专业胜任能力及相关工作经验。上述参与估值流程各方之间不存在重大利益冲突。

4.8 管理人对报告期内基金利润分配情况的说明

本基金本报告期末未进行利润分配，符合相关法规及基金合同的规定。

4.9 报告期内管理人对本基金持有人数或基金资产净值预警情形的说明

本报告期内基金管理人无应说明预警信息。

§ 5 托管人报告

5.1 报告期内本基金托管人遵规守信情况声明

本报告期内，本基金托管人在对本基金的托管过程中，严格遵守《证券投资基金法》及其他法律法规和基金合同的有关规定，不存在任何损害基金份额持有人利益的行为，完全尽职尽责地履行了基金托管人应尽的义务。

5.2 托管人对报告期内本基金投资运作遵规守信、净值计算、利润分配等情况的说明

本报告期内，本基金的管理人——中欧基金管理有限公司在本基金的投资运作、基金资产净值计算、基金份额申购赎回价格计算、基金费用开支等问题上，托管人未发现损害基金份额持有人利益的行为。

5.3 托管人对本年度报告中财务信息等内容真实、准确和完整发表意见

本托管人依法对中欧基金管理有限公司编制和披露的本基金 2024 年年度报告中财务指标、净值表现、利润分配情况、财务会计报告、投资组合报告等内容进行了核查，以上内容真实、准确和完整。

§ 6 审计报告

6.1 审计报告基本信息

财务报表是否经过审计	是
审计意见类型	标准无保留意见
审计报告编号	安永华明（2025）审字第 70028871_B08 号

6.2 审计报告的基本内容

审计报告标题	审计报告
审计报告收件人	中欧时代先锋股票型发起式证券投资基金全体基金份额持有人：
审计意见	我们审计了中欧时代先锋股票型发起式证券投资基金的财务报表，包括 2024 年 12 月 31 日的资产负债表，2024 年度的利润表、净资产变动表以及相关财务报表附注。 我们认为，后附的中欧时代先锋股票型发起式证券投资基金的财务报表在所有重大方面按照企业会计准则的规定编制，公允反映了中欧时代先锋股票型发起式证券投资基金 2024 年 12 月 31 日的财务状况以及 2024 年度的经营成果和净值变动情况。
形成审计意见的基础	我们按照中国注册会计师审计准则的规定执行了审计工作。审计报告的“注册会计师对财务报表审计的责任”部分进一步阐述了我们在这些准则下的责任。按照中国注册会计师职业道德守则，我们独立于中欧时代先锋股票型发起式证券投资基金，并履行了职业道德方面的其他责任。我们相信，我

	们获取的审计证据是充分、适当的，为发表审计意见提供了基础。
强调事项	不适用
其他事项	不适用
其他信息	<p>中欧时代先锋股票型发起式证券投资基金管理层对其他信息负责。其他信息包括年度报告中涵盖的信息，但不包括财务报表和我们的审计报告。</p> <p>我们对财务报表发表的审计意见不涵盖其他信息，我们也不对其他信息发表任何形式的鉴证结论。</p> <p>结合我们对财务报表的审计，我们的责任是阅读其他信息，在此过程中，考虑其他信息是否与财务报表或我们在审计过程中了解到的情况存在重大不一致或者似乎存在重大错报。基于我们已执行的工作，如果我们确定其他信息存在重大错报，我们应当报告该事实。在这方面，我们无任何事项需要报告。</p>
管理层和治理层对财务报表的责任	<p>管理层负责按照企业会计准则的规定编制财务报表，使其实现公允反映，并设计、执行和维护必要的内部控制，以使财务报表不存在由于舞弊或错误导致的重大错报。</p> <p>在编制财务报表时，管理层负责评估中欧时代先锋股票型发起式证券投资基金的持续经营能力，披露与持续经营相关的事项（如适用），并运用持续经营假设，除非计划进行清算、终止运营或别无其他现实的选择。</p> <p>治理层负责监督中欧时代先锋股票型发起式证券投资基金的财务报告过程。</p>
注册会计师对财务报表审计的责任	<p>我们的目标是对财务报表整体是否不存在由于舞弊或错误导致的重大错报获取合理保证，并出具包含审计意见的审计报告。合理保证是高水平的保证，但并不能保证按照审计准则执行的审计在某一重大错报存在时总能发现。错报可能由于舞弊或错误导致，如果合理预期错报单独或汇总起来可能影响财务报表使用者依据财务报表作出的经济决策，则通常认为错报是重大的。</p> <p>在按照审计准则执行审计工作的过程中，我们运用职业判断，并保持职业怀疑。同时，我们也执行以下工作：</p> <p>（1）识别和评估由于舞弊或错误导致的财务报表重大错报风险，设计和实施审计程序以应对这些风险，并获取充分、适当的审计证据，作为发表审计意见的基础。由于舞弊可能涉及串通、伪造、故意遗漏、虚假陈述或凌驾于内部控制之上，未能发现由于舞弊导致的重大错报的风险高于未能发现由于错误导致的重大错报的风险。</p> <p>（2）了解与审计相关的内部控制，以设计恰当的审计程序，但目的并非对内部控制的有效性发表意见。</p> <p>（3）评价管理层选用会计政策的恰当性和作出会计估计及相关披露的合理性。</p> <p>（4）对管理层使用持续经营假设的恰当性得出结论。同时，根据获取的审计证据，就可能导致对中欧时代先锋股票型发</p>

	<p>起式证券投资基金持续经营能力产生重大疑虑的事项或情况是否存在重大不确定性得出结论。如果我们得出结论认为存在重大不确定性，审计准则要求我们在审计报告中提请报表使用者注意财务报表中的相关披露；如果披露不充分，我们应当发表非无保留意见。我们的结论基于截至审计报告日可获得的信息。然而，未来的事项或情况可能导致中欧时代先锋股票型发起式证券投资基金不能持续经营。</p> <p>(5) 评价财务报表的总体列报（包括披露）、结构和内容，并评价财务报表是否公允反映相关交易和事项。我们与治理层就计划的审计范围、时间安排和重大审计发现等事项进行沟通，包括沟通我们在审计中识别出的值得关注的内部控制缺陷。</p>
会计师事务所的名称	安永华明会计师事务所（特殊普通合伙）
注册会计师的姓名	许培菁 张亚旒
会计师事务所的地址	北京市东城区东长安街1号东方广场安永大楼17层
审计报告日期	2025年3月27日

§ 7 年度财务报表

7.1 资产负债表

会计主体：中欧时代先锋股票型发起式证券投资基金

报告截止日：2024年12月31日

单位：人民币元

资产	附注号	本期末 2024年12月31日	上年度末 2023年12月31日
资产：			
货币资金	7.4.7.1	702,601,882.23	300,382,995.84
结算备付金		11,948,660.29	6,806,288.27
存出保证金		1,588,290.12	950,890.62
交易性金融资产	7.4.7.2	10,602,380,124.62	11,862,912,122.83
其中：股票投资		10,110,215,041.92	11,454,635,255.79
基金投资		-	-
债券投资		492,165,082.70	408,276,867.04
资产支持证券投资		-	-
贵金属投资		-	-
其他投资		-	-
衍生金融资产	7.4.7.3	-	-
买入返售金融资产	7.4.7.4	-	-
债权投资		-	-
其中：债券投资		-	-
资产支持证券投资		-	-
其他投资		-	-
其他债权投资		-	-

其他权益工具投资		-	-
应收清算款		50,244,795.46	43,202,022.77
应收股利		-	-
应收申购款		2,891,181.26	5,481,229.20
递延所得税资产		-	-
其他资产	7.4.7.5	-	-
资产总计		11,371,654,933.98	12,219,735,549.53
负债和净资产	附注号	本期末 2024年12月31日	上年度末 2023年12月31日
负债:			
短期借款		-	-
交易性金融负债		-	-
衍生金融负债	7.4.7.3	-	-
卖出回购金融资产款		-	-
应付清算款		14,580,728.41	-
应付赎回款		14,316,749.00	8,895,356.23
应付管理人报酬		11,917,187.70	12,270,022.93
应付托管费		1,986,197.95	2,045,003.81
应付销售服务费		1,363,803.04	1,465,252.88
应付投资顾问费		-	-
应交税费		107.64	64.38
应付利润		-	-
递延所得税负债		-	-
其他负债	7.4.7.6	5,448,655.57	4,678,437.32
负债合计		49,613,429.31	29,354,137.55
净资产:			
实收基金	7.4.7.7	9,123,145,294.98	10,224,343,638.91
未分配利润	7.4.7.8	2,198,896,209.69	1,966,037,773.07
净资产合计		11,322,041,504.67	12,190,381,411.98
负债和净资产总计		11,371,654,933.98	12,219,735,549.53

注：报告截止日 2024 年 12 月 31 日，基金份额总额 9,123,145,294.98 份，其中下属 A 类基金份额净值为人民币 1.2525 元，基金份额总额 7,493,461,983.44 份；下属 C 类基金份额净值为人民币 1.1884 元，基金份额总额 1,629,683,311.54 份。

7.2 利润表

会计主体：中欧时代先锋股票型发起式证券投资基金

本报告期：2024 年 1 月 1 日至 2024 年 12 月 31 日

单位：人民币元

项目	附注号	本期 2024年1月1日至2024 年12月31日	上年度可比期间 2023年1月1日至2023 年12月31日
一、营业总收入		677,222,087.16	-1,741,247,430.59

1. 利息收入		2,037,665.74	2,530,698.31
其中：存款利息收入	7.4.7.9	2,021,105.35	2,431,352.52
债券利息收入		-	-
资产支持证券利息收入		-	-
买入返售金融资产收入		16,560.39	99,345.79
其他利息收入		-	-
2. 投资收益（损失以“-”填列）		-676,054,363.81	-1,204,031,411.89
其中：股票投资收益	7.4.7.10	-847,564,975.80	-1,346,427,380.51
基金投资收益		-	-
债券投资收益	7.4.7.11	8,708,814.41	18,234,772.97
资产支持证券投资		-	-
贵金属投资收益		-	-
衍生工具收益	7.4.7.13	-	-
股利收益	7.4.7.14	162,801,797.58	124,161,195.65
以摊余成本计量的金融资产终止确认产生的收益		-	-
其他投资收益		-	-
3. 公允价值变动收益（损失以“-”号填列）	7.4.7.15	1,348,875,491.18	-541,438,836.66
4. 汇兑收益（损失以“-”号填列）		-	-
5. 其他收入（损失以“-”号填列）	7.4.7.16	2,363,294.05	1,692,119.65
减：二、营业总支出		185,191,412.65	247,647,464.51
1. 管理人报酬		144,116,745.65	194,268,594.23
2. 托管费		24,019,457.58	32,378,098.97
3. 销售服务费		16,810,919.41	20,735,954.54
4. 投资顾问费		-	-
5. 利息支出		-	-
其中：卖出回购金融资产支出		-	-
6. 信用减值损失	7.4.7.17	-	-
7. 税金及附加		122.22	107.21
8. 其他费用	7.4.7.18	244,167.79	264,709.56
三、利润总额（亏损总额以“-”号填列）		492,030,674.51	-1,988,894,895.10
减：所得税费用		-	-
四、净利润（净亏损以“-”号填列）		492,030,674.51	-1,988,894,895.10

五、其他综合收益的税后净额		-	-
六、综合收益总额		492,030,674.51	-1,988,894,895.10

7.3 净资产变动表

会计主体：中欧时代先锋股票型发起式证券投资基金

本报告期：2024 年 1 月 1 日至 2024 年 12 月 31 日

单位：人民币元

项目	本期 2024 年 1 月 1 日至 2024 年 12 月 31 日			
	实收基金	其他综合收益	未分配利润	净资产合计
一、上期期末净资产	10,224,343,638.91	-	1,966,037,773.07	12,190,381,411.98
二、本期期初净资产	10,224,343,638.91	-	1,966,037,773.07	12,190,381,411.98
三、本期增减变动额(减少以“-”号填列)	-1,101,198,343.93	-	232,858,436.62	-868,339,907.31
（一）、综合收益总额	-	-	492,030,674.51	492,030,674.51
（二）、本期基金份额交易产生的净资产变动数(净资产减少以“-”号填列)	-1,101,198,343.93	-	-259,172,237.89	-1,360,370,581.82
其中：1. 基金申购款	1,212,704,130.98	-	327,347,396.86	1,540,051,527.84
2. 基金赎回款	-2,313,902,474.91	-	-586,519,634.75	-2,900,422,109.66
（三）、本期向基金份额持有人分配利润产生的净资产变动(净资产减少以“-”号填列)	-	-	-	-
四、本期期末净资产	9,123,145,294.98	-	2,198,896,209.69	11,322,041,504.67
项目	上年度可比期间 2023 年 1 月 1 日至 2023 年 12 月 31 日			

	实收基金	其他综合收益	未分配利润	净资产合计
一、上期期末净资产	11,246,312,272.25	-	4,257,663,497.78	15,503,975,770.03
二、本期期初净资产	11,246,312,272.25	-	4,257,663,497.78	15,503,975,770.03
三、本期增减变动额(减少以“-”号填列)	-1,021,968,633.34	-	-2,291,625,724.71	-3,313,594,358.05
(一)、综合收益总额	-	-	-1,988,894,895.10	-1,988,894,895.10
(二)、本期基金份额交易产生的净资产变动数(净资产减少以“-”号填列)	-1,021,968,633.34	-	-302,730,829.61	-1,324,699,462.95
其中：1. 基金申购款	1,362,120,703.54	-	448,549,527.78	1,810,670,231.32
2. 基金赎回款	-2,384,089,336.88	-	-751,280,357.39	-3,135,369,694.27
(三)、本期向基金份额持有人分配利润产生的净资产变动(净资产减少以“-”号填列)	-	-	-	-
四、本期期末净资产	10,224,343,638.91	-	1,966,037,773.07	12,190,381,411.98

报表附注为财务报表的组成部分。

本报告 7.1 至 7.4 财务报表由下列负责人签署：

刘建平

王音然

李宝林

基金管理人负责人

主管会计工作负责人

会计机构负责人

7.4 报表附注

7.4.1 基金基本情况

中欧时代先锋股票型发起式证券投资基金（以下简称“本基金”）经中国证券监督管理委员会（以下简称“中国证监会”）证监许可[2015]2245 号文《关于准予中欧时代先锋股票型发起式证券投资基金注册的批复》核准，由中欧基金管理有限公司依照《中华人民共和国证券投资基金法》和《中欧时代先锋股票型发起式证券投资基金基金合同》负责公开募集。本基金为契约型开放式，存续期限不定，首次设立募集不包括认购资金利息共募集人民币 20,853,961.42 元，经向中国证监会备案，《中欧时代先锋股票型发起式证券投资基金基金合同》于 2015 年 11 月 3 日正式生效，基金合同生效日的基金份额总额为 20,855,594.79 份基金份额，其中认购资金利息折合 1,633.37 份基金份额。本基金的基金管理人与注册登记机构均为中欧基金管理有限公司，基金托管人为中国工商银行股份有限公司。

根据《中华人民共和国证券投资基金法》、《公开募集证券投资基金运作管理办法》及《公开募集证券投资基金销售机构监督管理办法》等法律法规的规定及本基金基金合同和招募说明书的约定，为满足投资者的理财需求，经托管人中国工商银行股份有限公司同意并报中国证监会备案，本基金管理人决定自 2017 年 1 月 19 日起增加本基金的场外 C 类基金份额类别并相应修改基金合同、托管协议。本基金按照费率标准的不同将本基金的基金份额分为 A 类、C 类两类份额。在本基金的基金份额分类实施后，本基金的原有基金份额全部自动划归为本基金 A 类基金份额类别。

根据《中华人民共和国证券投资基金法》和《中欧时代先锋股票型发起式证券投资基金基金合同》的有关规定，本基金的投资范围为具有良好流动性的金融工具，包括国内依法发行上市的股票（包括中小板、创业板、存托凭证以及其他经中国证监会批准发行上市的股票）、固定收益类资产（国债、地方政府债、金融债、企业债、公司债、次级债、中小企业私募债、可转换债券、可交换债券、分离交易可转债、央行票据、中期票据、短期融资券（含超短期融资券）、资产支持证券、质押及买断式债券回购、银行存款及现金等）、衍生工具（权证、股指期货、国债期货、股票期权等）以及经中国证监会批准允许基金投资的其它金融工具（但需符合中国证监会的相关规定）。如法律法规或监管机构以后允许基金投资其他品种，基金管理人在履行适当程序后，可以将其纳入投资范围。

基金的投资组合比例为：本基金股票投资占基金资产的比例为 80%-95%，其中投资于“时代先锋相关股票”的比例不低于非现金基金资产的 80%；权证投资占基金资产净值的比例为 0%-3%；每个交易日日终在扣除股指期货和国债期货合约需缴纳的交易保证金后，现金（不包括结算备付

金、存出保证金、应收申购款等）或者到期日在一年以内的政府债券投资比例合计不低于基金资产净值的 5%。股指期货、国债期货及其他金融工具的投资比例依照法律法规或监管机构的规定执行。如果法律法规或中国证监会变更投资品种的投资比例限制，基金管理人在履行适当程序后，可以调整上述投资品种的投资比例。

本基金的业绩比较基准为： $90\% \times \text{中证 500 指数收益率} + 10\% \times \text{中证综合债券指数收益率}$ 。

7.4.2 会计报表的编制基础

本财务报表系按照财政部颁布的《企业会计准则——基本准则》以及其后颁布及修订的具体会计准则、应用指南、解释以及《资产管理产品相关会计处理规定》和其他相关规定（统称“企业会计准则”）编制，同时，在信息披露和估值方面，也参考了中国证监会颁布的《中国证券监督管理委员会关于证券投资基金估值业务的指导意见》、《公开募集证券投资基金信息披露管理办法》、《证券投资基金信息披露内容与格式准则》第 2 号《年度报告的内容与格式》、《证券投资基金信息披露编报规则》第 3 号《会计报表附注的编制及披露》、《证券投资基金信息披露 XBRL 模板第 3 号〈年度报告和中期报告〉》以及中国证监会和中国证券投资基金业协会颁布的其他相关规定。本财务报表以本基金持续经营为基础列报。

7.4.3 遵循企业会计准则及其他有关规定的声明

本财务报表符合企业会计准则的要求，真实、完整地反映了本基金于 2024 年 12 月 31 日的财务状况以及 2024 年度的经营成果和净值变动情况。

7.4.4 重要会计政策和会计估计

7.4.4.1 会计年度

本基金会计年度采用公历年度，即每年自 1 月 1 日起至 12 月 31 日止。

7.4.4.2 记账本位币

本基金记账本位币和编制本财务报表所采用的货币均为人民币。除有特别说明外，均以人民币元为单位表示。

7.4.4.3 金融资产和金融负债的分类

金融工具是指形成本基金的金融资产（或负债），并形成其他单位的金融负债（或资产）或权益工具的合同。

(1) 金融资产分类

本基金的金融资产于初始确认时根据管理金融资产的业务模式和金融资产的合同现金流量特征分类为：以公允价值计量且其变动计入当期损益的金融资产、以摊余成本计量的金融资产；

(2) 金融负债分类

除由于金融资产转移不符合终止确认条件或继续涉入被转移金融资产所形成的金融负债以外，本基金的金融负债于初始确认时分类为：以公允价值计量且其变动计入当期损益的金融负债、以摊余成本计量的金融负债。

7.4.4.4 金融资产和金融负债的初始确认、后续计量和终止确认

本基金于成为金融工具合同的一方时确认一项金融资产或金融负债。

划分为以公允价值计量且其变动计入当期损益的金融资产和金融负债，以及不作为有效套期工具的衍生工具，按照取得时的公允价值作为初始确认金额，相关的交易费用在发生时计入当期损益；划分为以摊余成本计量的金融资产和金融负债，按照取得时的公允价值作为初始确认金额，相关交易费用计入其初始确认金额；

对于以公允价值计量且其变动计入当期损益的金融资产，采用公允价值进行后续计量，所有公允价值变动计入当期损益；

对于以摊余成本计量的金融资产，采用实际利率法确认利息收入，其终止确认、修改或减值产生的利得或损失，均计入当期损益；

本基金以预期信用损失为基础，对以摊余成本计量的金融资产进行减值处理并确认损失准备。

对于不含重大融资成分的应收款项，本基金运用简化计量方法，按照相当于整个存续期内的预期信用损失金额计量损失准备。除上述采用简化计量方法以外的金融资产，本基金在每个估值日评估其信用风险自初始确认后是否已经显著增加，如果信用风险自初始确认后未显著增加，处于第一阶段，本基金按照相当于未来 12 个月内预期信用损失的金额计量损失准备，并按照账面余额和实际利率计算利息收入；如果信用风险自初始确认后已显著增加但尚未发生信用减值的，处于第二阶段，本基金按照相当于整个存续期内预期信用损失的金额计量损失准备，并按照账面余额和实际利率计算利息收入；如果初始确认后发生信用减值的，处于第三阶段，本基金按照相当于整个存续期内预期信用损失的金额计量损失准备，并按照摊余成本和实际利率计算利息收入；

本基金在每个估值日评估相关金融工具的信用风险自初始确认后是否已显著增加。本基金以单项金融工具或者具有相似信用风险特征的金融工具组合为基础，通过比较金融工具在估值日发生违约的风险与在初始确认日发生违约的风险，以确定金融工具预计存续期内发生违约风险的变化情况；

本基金计量金融工具预期信用损失的方法反映的因素包括：通过评价一系列可能的结果而确定的无偏概率加权平均金额、货币时间价值，以及在估值日无须付出不必要的额外成本或努力即可获得有关过去事项、当前状况以及未来经济状况预测的合理且有依据的信息；

当对金融资产预期未来现金流量具有不利影响的一项或多项事件发生时，该金融资产成为已发生

信用减值的金融资产；

当本基金不再合理预期能够全部或部分收回金融资产合同现金流量时，本基金直接减记该金融资产的账面余额；

当收取该金融资产现金流量的合同权利终止，或该收取金融资产现金流量的权利已转移，且符合金融资产转移的终止确认条件的，金融资产将终止确认；

本基金已将金融资产所有权上几乎所有的风险和报酬转移给转入方的，终止确认该金融资产；保留了金融资产所有权上几乎所有的风险和报酬的，不终止确认该金融资产；本基金既没有转移也没有保留金融资产所有权上几乎所有的风险和报酬的，分别下列情况处理：放弃了对该金融资产控制的，终止确认该金融资产并确认产生的资产和负债；未放弃对该金融资产控制的，按照其继续涉入所转移金融资产的程度确认有关金融资产，并相应确认有关负债。

对于以公允价值计量且其变动计入当期损益的金融负债（含交易性金融负债和衍生金融负债），按照公允价值进行后续计量，所有公允价值变动均计入当期损益。对于以摊余成本计量的金融负债，采用实际利率法，按照摊余成本进行后续计量。如果金融负债的责任已履行、撤销或届满，则对金融负债进行终止确认。

7.4.4.5 金融资产和金融负债的估值原则

公允价值，是指市场参与者在计量日发生的有序交易中，出售一项资产所能收到或者转移一项负债所需支付的价格。本基金以公允价值计量相关资产或负债，假定出售资产或者转移负债的有序交易在相关资产或负债的主要市场进行；不存在主要市场的，本基金假定该交易在相关资产或负债的最有利市场进行。主要市场（或最有利市场）是本基金在计量日能够进入的交易市场。本基金采用市场参与者在对该资产或负债定价时为实现其经济利益最大化所使用的假设。

在财务报表中以公允价值计量或披露的资产和负债，根据对公允价值计量整体而言具有重要意义的最低层次输入值，确定所属的公允价值层次：第一层次输入值，在计量日能够取得的相同资产或负债在活跃市场上未经调整的报价；第二层次输入值，除第一层次输入值外相关资产或负债直接或间接可观察的输入值；第三层次输入值，相关资产或负债的不可观察输入值。

每个资产负债表日，本基金对在财务报表中确认的持续以公允价值计量的资产和负债进行重新评估，以确定是否在公允价值计量层次之间发生转换。

本基金持有的以公允价值计量且其变动计入当期损益的金融资产和金融负债按如下原则确定公允价值并进行估值：

（1）存在活跃市场的金融工具，按照估值日能够取得的相同资产或负债在活跃市场上未经调整的报价作为公允价值；估值日无报价且最近交易日后未发生影响公允价值计量的重大事件的，应采

用最近交易日的报价确定公允价值。有充足证据表明估值日或最近交易日的报价不能真实反映公允价值的，应对报价进行调整，确定公允价值。

与上述投资品种相同，但具有不同特征的，应以相同资产或负债的公允价值为基础，并在估值技术中考虑不同特征因素的影响。特征是指对资产出售或使用的限制等，如果该限制是针对资产持有者的，那么在估值技术中不应将该限制作为特征考虑。此外，基金管理人不应考虑因大量持有相关资产或负债所产生的溢价或折价；

(2) 不存在活跃市场的金融工具，应采用在当前情况下适用并且有足够可利用数据和其他信息支持的估值技术确定公允价值。采用估值技术确定公允价值时，应优先使用可观察输入值，只有在无法取得相关资产或负债可观察输入值或取得不切实可行的情况下，才使用不可观察输入值；

(3) 如有确凿证据表明按上述方法进行估值不能客观反映其公允价值的，基金管理人可根据具体情况与基金托管人商定后，按最能反映公允价值的方法估值；

(4) 如有新增事项，按国家最新规定估值。

7.4.4.6 金融资产和金融负债的抵销

当本基金具有抵销已确认金融资产和金融负债的法定权利，且该种法定权利现在是可执行的，同时本基金计划以净额结算或同时变现该金融资产和清偿该金融负债时，金融资产和金融负债以相互抵销后的金额在资产负债表内列示。除此以外，金融资产和金融负债在资产负债表内分别列示，不予相互抵销。

7.4.4.7 实收基金

实收基金为对外发行的基金份额总额所对应的金额。由于申购和赎回引起的实收基金变动分别于基金申购确认日及基金赎回确认日确认。上述申购和赎回分别包括基金转换所引起的转入基金的实收基金增加和转出基金的实收基金减少。

7.4.4.8 损益平准金

损益平准金包括已实现损益平准金和未实现损益平准金。已实现损益平准金指在申购或赎回基金份额时，申购或赎回款项中包含的按累计未分配的已实现收益/（损失）占基金净值比例计算的金额。未实现损益平准金指在申购或赎回基金份额时，申购或赎回款项中包含的按累计未实现利得/（损失）占基金净值比例计算的金额。损益平准金于基金申购确认日或基金赎回确认日确认。未实现损益平准金与已实现损益平准金均在“损益平准金”科目中核算，并于期末全额转入“未分配利润/（累计亏损）”。

7.4.4.9 收入/（损失）的确认和计量

(1) 存款利息收入按存款的本金与适用的利率逐日计提的金额入账。若提前支取定期存款，按

协议规定的利率及持有期重新计算存款利息收入，并根据提前支取所实际收到的利息收入与账面已确认的利息收入的差额确认利息损失，列入利息收入减项，存款利息收入以净额列示；

(2) 交易性金融资产在买入/卖出的成交日发生的交易费用，计入投资收益；

债券投资和资产支持证券投资持有期间，按证券票面价值与票面利率或内含票面利率或合同利率计算的金额扣除适用情况下的相关税费后的净额确认为投资收益，在证券实际持有期内逐日计提；处置交易性金融资产的投资收益于成交日确认，并按成交金额与该交易性金融资产的账面余额的差额扣除适用情况下的相关税费后的净额入账，同时转出已确认的公允价值变动收益；

(3) 股利收益于除息日确认，并按发行人宣告的分红派息比例计算的金额扣除适用情况下的相关税费后的净额入账；

(4) 处置衍生工具的投资收益于成交日确认，并按处置衍生工具成交金额与其成本的差额扣除适用情况下的相关税费后的净额入账，同时转出已确认的公允价值变动收益；

(5) 买入返售金融资产收入，按实际利率法确认利息收入，在回购期内逐日计提；

(6) 公允价值变动收益系本基金持有的以公允价值计量且其变动计入当期损益的金融资产、以公允价值计量且其变动计入当期损益的金融负债等公允价值变动形成的应计入当期损益的利得或损失；

(7) 其他收入在经济利益很可能流入从而导致资产增加或者负债减少、且经济利益的流入额能够可靠计量时确认。

7.4.4.10 费用的确认和计量

本基金的管理人报酬、托管费和销售服务费等费用按照权责发生制原则，在本基金接受相关服务的期间计入当期损益。

以摊余成本计量的金融负债在持有期间确认的利息支出按实际利率法计算，实际利率法与直线法差异较小的则按直线法计算。

7.4.4.11 基金的收益分配政策

(1) 本基金收益分配方式分两种：现金分红与红利再投资，投资者可选择现金红利或将现金红利自动转为相应类别的基金份额进行再投资；若投资者不选择，A类基金份额、C类基金份额默认的收益分配方式是现金分红；投资人可对A类基金份额和C类基金份额分别选择分红方式；

(2) 基金收益分配后基金份额净值不能低于面值，即基金收益分配基准日同一类别的基金份额净值减去每单位基金份额收益分配金额后不能低于面值；

(3) 本基金同一类别的基金份额享有同等分配权；

(4) 法律法规或监管机关另有规定的，从其规定。在不违反法律法规且对基金份额持有人利

益无实质不利影响的前提下，基金管理人可对基金收益分配原则进行调整，不需召开基金份额持有人大会。

7.4.5 会计政策和会计估计变更以及差错更正的说明

7.4.5.1 会计政策变更的说明

本基金本报告期无会计政策变更。

7.4.5.2 会计估计变更的说明

本基金本报告期无会计估计变更。

7.4.5.3 差错更正的说明

本基金本报告期无重大会计差错的内容和更正金额。

7.4.6 税项

1. 印花税

经国务院批准，财政部、国家税务总局研究决定，自 2008 年 4 月 24 日起，调整证券（股票）交易印花税税率，由原先的 3% 调整为 1%；根据财政部、税务总局公告 2023 年第 39 号《关于减半征收证券交易印花税的公告》的规定，自 2023 年 8 月 28 日起，证券交易印花税实施减半征收。

经国务院批准，财政部、国家税务总局研究决定，自 2008 年 9 月 19 日起，调整由出让方按证券（股票）交易印花税税率缴纳印花税，受让方不再征收，税率不变。

2. 增值税

根据财政部、国家税务总局财税[2016]36 号文《关于全面推开营业税改征增值税试点的通知》的规定，经国务院批准，自 2016 年 5 月 1 日起在全国范围内全面推开营业税改征增值税试点，金融业纳入试点范围，由缴纳营业税改为缴纳增值税。对证券投资基金（封闭式证券投资基金，开放式证券投资基金）管理人运用基金买卖股票、债券的转让收入免征增值税；国债、地方政府债利息收入以及金融同业往来利息收入免征增值税；存款利息收入不征收增值税；

根据财政部、国家税务总局财税[2016]46 号文《关于进一步明确全面推开营改增试点金融业有关政策的通知》的规定，金融机构开展的质押式买入返售金融商品业务及持有政策性金融债券取得的利息收入属于金融同业往来利息收入；

根据财政部、国家税务总局财税[2016]70 号文《关于金融机构同业往来等增值税政策的补充通知》的规定，金融机构开展的买断式买入返售金融商品业务、同业存款、同业存单以及持有金融债券取得的利息收入属于金融同业往来利息收入；

根据财政部、国家税务总局财税[2016]140 号文《关于明确金融、房地产开发、教育辅助服务等增值税政策的通知》的规定，本基金运营过程中发生的增值税应税行为，以本基金的基金管

理人为增值税纳税人；

根据财政部、国家税务总局财税[2017]56号文《关于资管产品增值税有关问题的通知》的规定，证券投资基金的基金管理人运营证券投资基金过程中发生的增值税应税行为，暂适用简易计税方法，按照3%的征收率缴纳增值税。对证券投资基金在2018年1月1日前运营过程中发生的增值税应税行为，未缴纳增值税的，不再缴纳；已缴纳增值税的，已纳税额从证券投资基金的基金管理人以后月份的增值税应纳税额中抵减。

3. 城市维护建设税、教育费附加、地方教育附加

根据《中华人民共和国城市维护建设税法》、《征收教育费附加的暂行规定（2011年修订）》及相关地方教育附加的征收规定，凡缴纳消费税、增值税、营业税的单位和个人，都应当依照规定缴纳城市维护建设税、教育费附加（除按照相关规定缴纳农村教育事业费附加的单位外）及地方教育附加。

4. 企业所得税

根据财政部、国家税务总局财税[2004]78号文《关于证券投资基金税收政策的通知》的规定，自2004年1月1日起，对证券投资基金（封闭式证券投资基金，开放式证券投资基金）管理人运用基金买卖股票、债券的差价收入，继续免征企业所得税；

根据财政部、国家税务总局财税[2008]1号文《关于企业所得税若干优惠政策的通知》的规定，对证券投资基金从证券市场中取得的收入，包括买卖股票、债券的差价收入，股权的股息、红利收入，债券的利息收入及其他收入，暂不征收企业所得税。

5. 个人所得税

根据财政部、国家税务总局财税[2008]132号文《财政部、国家税务总局关于储蓄存款利息所得有关个人所得税政策的通知》的规定，自2008年10月9日起，对储蓄存款利息所得暂免征收个人所得税；

根据财政部、国家税务总局、中国证监会财税[2012]85号文《关于实施上市公司股息红利差别化个人所得税政策有关问题的通知》的规定，自2013年1月1日起，证券投资基金从公开发行和转让市场取得的上市公司股票，持股期限在1个月以内（含1个月）的，其股息红利所得全额计入应纳税所得额；持股期限在1个月以上至1年（含1年）的，暂减按50%计入应纳税所得额；持股期限超过1年的，暂减按25%计入应纳税所得额。上述所得统一适用20%的税率计征个人所得税；

根据财政部、国家税务总局、中国证监会财税[2015]101号文《关于上市公司股息红利差别化个人所得税政策有关问题的通知》的规定，自2015年9月8日起，证券投资基金从公开发行和

转让市场取得的上市公司股票，持股期限超过 1 年的，股息红利所得暂免征收个人所得税。

7.4.7 重要财务报表项目的说明

7.4.7.1 货币资金

单位：人民币元

项目	本期末 2024 年 12 月 31 日	上年度末 2023 年 12 月 31 日
活期存款	702,601,882.23	300,382,995.84
等于：本金	702,532,189.43	300,348,889.06
加：应计利息	69,692.80	34,106.78
减：坏账准备	-	-
定期存款	-	-
等于：本金	-	-
加：应计利息	-	-
减：坏账准备	-	-
其中：存款期限 1 个月以内	-	-
存款期限 1-3 个月	-	-
存款期限 3 个月以上	-	-
其他存款	-	-
等于：本金	-	-
加：应计利息	-	-
减：坏账准备	-	-
合计	702,601,882.23	300,382,995.84

7.4.7.2 交易性金融资产

单位：人民币元

项目	本期末 2024 年 12 月 31 日				
	成本	应计利息	公允价值	公允价值变动	
股票	10,185,365,154.19	-	10,110,215,041.92	-75,150,112.27	
贵金属投资- 金交所黄金 合约	-	-	-	-	
债券	交易所 市场	7,893,000.00	22,554.97	9,125,170.37	1,209,615.40
	银行间 市场	480,402,731.51	1,887,912.33	483,039,912.33	749,268.49
	合计	488,295,731.51	1,910,467.30	492,165,082.70	1,958,883.89
资产支持证 券	-	-	-	-	
基金	-	-	-	-	
其他	-	-	-	-	
合计	10,673,660,885.70	1,910,467.30	10,602,380,124.62	-73,191,228.38	

项目	上年度末 2023 年 12 月 31 日				
	成本	应计利息	公允价值	公允价值变动	
股票	12,879,825,082.35	-	11,454,635,255.79	-1,425,189,826.56	
贵金属投资- 金交所黄金 合约	-	-	-	-	
债券	交易所 市场	4,844,000.00	13,180.13	7,035,937.13	2,178,757.00
	银行间 市场	399,265,650.00	1,030,929.91	401,240,929.91	944,350.00
	合计	404,109,650.00	1,044,110.04	408,276,867.04	3,123,107.00
资产支持证 券	-	-	-	-	
基金	-	-	-	-	
其他	-	-	-	-	
合计	13,283,934,732.35	1,044,110.04	11,862,912,122.83	-1,422,066,719.56	

7.4.7.3 衍生金融资产/负债

7.4.7.3.1 衍生金融资产/负债期末余额

无。

7.4.7.4 买入返售金融资产

7.4.7.4.1 各项买入返售金融资产期末余额

无。

7.4.7.4.2 期末买断式逆回购交易中取得的债券

无。

7.4.7.5 其他资产

无。

7.4.7.6 其他负债

单位：人民币元

项目	本期末 2024 年 12 月 31 日	上年度末 2023 年 12 月 31 日
应付券商交易单元保证金	-	-
应付赎回费	7,460.13	4,482.65
应付证券出借违约金	-	-
应付交易费用	5,341,084.58	4,553,822.13
其中：交易所市场	5,340,384.58	4,551,097.13
银行间市场	700.00	2,725.00
应付利息	-	-

预提费用-审计费	100,000.00	120,000.00
应付转出费	26.09	112.77
补差费	84.77	19.77
合计	5,448,655.57	4,678,437.32

7.4.7.7 实收基金

金额单位：人民币元

中欧时代先锋股票 A

项目	本期 2024 年 1 月 1 日至 2024 年 12 月 31 日	
	基金份额（份）	账面金额
上年度末	8,329,813,384.63	8,329,813,384.63
本期申购	985,308,958.36	985,308,958.36
本期赎回（以“-”号填列）	-1,821,660,359.55	-1,821,660,359.55
本期末	7,493,461,983.44	7,493,461,983.44

中欧时代先锋股票 C

项目	本期 2024 年 1 月 1 日至 2024 年 12 月 31 日	
	基金份额（份）	账面金额
上年度末	1,894,530,254.28	1,894,530,254.28
本期申购	227,395,172.62	227,395,172.62
本期赎回（以“-”号填列）	-492,242,115.36	-492,242,115.36
本期末	1,629,683,311.54	1,629,683,311.54

注：申购份额含红利再投、转换入份额，赎回份额含转换出份额。

7.4.7.8 未分配利润

单位：人民币元

中欧时代先锋股票 A

项目	已实现部分	未实现部分	未分配利润合计
上年度末	-944,022,969.38	2,626,427,140.51	1,682,404,171.13
本期期初	-944,022,969.38	2,626,427,140.51	1,682,404,171.13
本期利润	-690,633,546.77	1,109,529,918.23	418,896,371.46
本期基金份额交易产生的变动数	161,792,915.06	-371,310,430.78	-209,517,515.72
其中：基金申购款	-200,590,564.14	478,615,711.34	278,025,147.20
基金赎回款	362,383,479.20	-849,926,142.12	-487,542,662.92
本期已分配利润	-	-	-
本期末	-1,472,863,601.09	3,364,646,627.96	1,891,783,026.87

中欧时代先锋股票 C

项目	已实现部分	未实现部分	未分配利润合计
上年度末	-325,534,757.74	609,168,359.68	283,633,601.94
本期期初	-325,534,757.74	609,168,359.68	283,633,601.94
本期利润	-166,211,269.90	239,345,572.95	73,134,303.05
本期基金份额交易产生的变动数	66,505,101.33	-116,159,823.50	-49,654,722.17

生的变动数			
其中：基金申购款	-59,584,106.93	108,906,356.59	49,322,249.66
基金赎回款	126,089,208.26	-225,066,180.09	-98,976,971.83
本期已分配利润	-	-	-
本期末	-425,240,926.31	732,354,109.13	307,113,182.82

7.4.7.9 存款利息收入

单位：人民币元

项目	本期 2024年1月1日至2024年12月31日	上年度可比期间 2023年1月1日至2023年12月31日
活期存款利息收入	1,851,513.79	2,179,692.72
定期存款利息收入	-	-
其他存款利息收入	-	-
结算备付金利息收入	151,250.36	224,744.58
其他	18,341.20	26,915.22
合计	2,021,105.35	2,431,352.52

7.4.7.10 股票投资收益

7.4.7.10.1 股票投资收益——买卖股票差价收入

单位：人民币元

项目	本期 2024年1月1日至2024年12月31日	上年度可比期间 2023年1月1日至2023年12月31日
卖出股票成交总额	17,535,803,139.92	20,642,980,652.78
减：卖出股票成本总额	18,353,604,176.82	21,938,702,544.68
减：交易费用	29,763,938.90	50,705,488.61
买卖股票差价收入	-847,564,975.80	-1,346,427,380.51

7.4.7.11 债券投资收益

7.4.7.11.1 债券投资收益项目构成

单位：人民币元

项目	本期 2024年1月1日至2024年12月31日	上年度可比期间 2023年1月1日至2023年12月31日
债券投资收益——利息收入	7,382,214.41	12,224,459.08
债券投资收益——买卖债券（债转股及债券到期兑付）差价收入	1,326,600.00	6,010,313.89
债券投资收益——赎回	-	-

回差价收入		
债券投资收益——申购差价收入	-	-
合计	8,708,814.41	18,234,772.97

7.4.7.11.2 债券投资收益——买卖债券差价收入

单位：人民币元

项目	本期 2024年1月1日至2024年12月31日	上年度可比期间 2023年1月1日至2023年12月31日
卖出债券（债转股及债券到期兑付）成交总额	1,365,633,810.28	850,993,566.92
减：卖出债券（债转股及债券到期兑付）成本总额	1,356,674,350.00	832,536,350.00
减：应计利息总额	7,628,560.28	12,440,039.24
减：交易费用	4,300.00	6,863.79
买卖债券差价收入	1,326,600.00	6,010,313.89

7.4.7.12 资产支持证券投资收益

无。

7.4.7.13 衍生工具收益

7.4.7.13.1 衍生工具收益——买卖权证差价收入

无。

7.4.7.13.2 衍生工具收益——其他投资收益

无。

7.4.7.14 股利收益

单位：人民币元

项目	本期 2024年1月1日至2024年12月31日	上年度可比期间 2023年1月1日至2023年12月31日
股票投资产生的股利收益	162,801,797.58	124,161,195.65
其中：证券出借权益补偿收入	-	-
基金投资产生的股利收益	-	-
合计	162,801,797.58	124,161,195.65

7.4.7.15 公允价值变动收益

单位：人民币元

项目名称	本期 2024年1月1日至2024年 12月31日	上年度可比期间 2023年1月1日至2023 年12月31日
1. 交易性金融资产	1,348,875,491.18	-541,438,836.66
股票投资	1,350,039,714.29	-542,908,271.76
债券投资	-1,164,223.11	1,469,435.10
资产支持证券投资	-	-
贵金属投资	-	-
其他	-	-
2. 衍生工具	-	-
权证投资	-	-
3. 其他	-	-
减：应税金融商品公允价值 变动产生的预估增值税	-	-
合计	1,348,875,491.18	-541,438,836.66

7.4.7.16 其他收入

单位：人民币元

项目	本期 2024年1月1日至2024年12月 31日	上年度可比期间 2023年1月1日至2023 年12月31日
基金赎回费收入	1,520,790.44	1,576,184.80
基金转换费收入	842,503.61	115,934.85
合计	2,363,294.05	1,692,119.65

7.4.7.17 信用减值损失

无。

7.4.7.18 其他费用

单位：人民币元

项目	本期 2024年1月1日至2024年12 月31日	上年度可比期间 2023年1月1日至2023年12月31 日
审计费用	100,000.00	120,000.00
信息披露费	120,000.00	120,000.00
证券出借违约金	-	-
汇划手续费	6,167.79	6,709.56
账户维护费	18,000.00	18,000.00
合计	244,167.79	264,709.56

7.4.8 或有事项、资产负债表日后事项的说明

7.4.8.1 或有事项

截至资产负债表日，本基金并无须作披露的或有事项。

7.4.8.2 资产负债表日后事项

截至本财务报表批准报出日，本基金并无须作披露的资产负债表日后事项。

7.4.9 关联方关系

关联方名称	与本基金的关系
中欧基金管理有限公司（“中欧基金”）	基金管理人、基金销售机构、注册登记机构
中国工商银行股份有限公司（“工商银行”）	基金托管人、基金销售机构
国都证券股份有限公司（“国都证券”）	基金管理人的股东、基金销售机构
WP Asia Pacific Asset Management LLC（“华平亚太资管”）	基金管理人的股东
上海睦亿投资管理合伙企业(有限合伙)（“上海睦亿合伙”）	基金管理人的股东
上海穆延投资管理合伙企业(有限合伙)（“上海穆延合伙”）	基金管理人的股东
自然人股东	基金管理人的股东
上海中欧财富基金销售有限公司（“中欧财富”）	基金管理人的控股子公司、基金销售机构
中欧盛世资产管理(上海)有限公司（“中欧盛世资管”）	基金管理人的全资子公司
中欧基金国际有限公司（“中欧基金国际”）	基金管理人的全资子公司
中欧私募基金管理(上海)有限公司（“中欧私募”）	基金管理人的全资子公司

注：1、自 2024 年 4 月 9 日起，我司正式受让中欧私募基金管理(上海)有限公司全部股权，新增关联方为中欧私募基金管理(上海)有限公司。

2、以下关联交易均在正常业务范围内按一般商业条款订立。

7.4.10 本报告期及上年度可比期间的关联方交易

7.4.10.1 通过关联方交易单元进行的交易

7.4.10.1.1 股票交易

金额单位：人民币元

关联方名称	本期 2024 年 1 月 1 日至 2024 年 12 月 31 日		上年度可比期间 2023 年 1 月 1 日至 2023 年 12 月 31 日	
	成交金额	占当期股票成交总额的比例 (%)	成交金额	占当期股票成交总额的比例 (%)
国都证券	1,417,824,033.42	4.28	2,297,414,654.45	5.79

7.4.10.1.2 债券交易

金额单位：人民币元

关联方名称	本期 2024 年 1 月 1 日至 2024 年 12 月 31 日	上年度可比期间 2023 年 1 月 1 日至 2023 年 12 月 31 日
-------	--	---

	成交金额	占当期债券成交总额的比例 (%)	成交金额	占当期债券成交总额的比例 (%)
国都证券	-	-	2,128,254.53	11.11

7.4.10.1.3 债券回购交易

无。

7.4.10.1.4 权证交易

无。

7.4.10.1.5 应支付关联方的佣金

金额单位：人民币元

关联方名称	本期 2024年1月1日至2024年12月31日			
	当期佣金	占当期佣金总量的比例 (%)	期末应付佣金余额	占期末应付佣金总额的比例 (%)
国都证券	807,259.44	4.28	-	-
关联方名称	上年度可比期间 2023年1月1日至2023年12月31日			
	当期佣金	占当期佣金总量的比例 (%)	期末应付佣金余额	占期末应付佣金总额的比例 (%)
国都证券	1,687,965.73	5.79	358,694.12	7.88

注：上述佣金按市场佣金率计算，以扣除由中国证券登记结算有限责任公司收取证管费、经手费和由券商承担的证券结算风险基金后的净额列示。该类佣金协议的服务范围还包括佣金收取方为本基金提供的证券投资研究成果（被动股票型基金不适用）。

7.4.10.2 关联方报酬

7.4.10.2.1 基金管理费

单位：人民币元

项目	本期 2024年1月1日至2024年12月31日	上年度可比期间 2023年1月1日至2023年12月31日
	当期发生的基金应支付的管理费	144,116,745.65
其中：应支付销售机构的客户维护费	64,324,201.45	86,746,608.05
应支付基金管理人的净管理费	79,792,544.20	107,521,986.18

注：（1）基金管理费按前一日的基金资产净值的 1.20% 的年费率计提。计算方法如下：

$$H = E \times 1.20\% \div \text{当年天数}$$

H 为每日应计提的基金管理费

E 为前一日的基金资产净值

基金管理费每日计算，逐日累计至每月月末，按月支付，由基金管理人向基金托管人发送基金管理费划款指令，基金托管人复核后于次月前 5 个工作日内从基金财产中一次性支付给基金管理人。若遇法定节假日、公休假等，支付日期顺延。

(2) 根据本基金管理人于 2023 年 7 月 8 日发布的《中欧基金管理有限公司关于调低旗下部分基金费率并修订基金合同的公告》的公告，经与基金托管人协商一致并报中国证监会备案，自 2023 年 7 月 10 日起，本基金管理费费率由 1.5%/年调低至 1.2%/年。

7.4.10.2.2 基金托管费

单位：人民币元

项目	本期	上年度可比期间
	2024 年 1 月 1 日至 2024 年 12 月 31 日	2023 年 1 月 1 日至 2023 年 12 月 31 日
当期发生的基金应支付的托管费	24,019,457.58	32,378,098.97

注：(1) 基金托管费按前一日的基金资产净值的 0.20% 的年费率计提。计算方法如下：

$$H = E \times 0.20\% \div \text{当年天数}$$

H 为每日应计提的基金托管费

E 为前一日的基金资产净值

基金托管费每日计算，逐日累计至每月月末，按月支付，由基金管理人向基金托管人发送基金托管费划款指令，基金托管人复核后于次月前 5 个工作日内从基金财产中一次性支取。若遇法定节假日、公休日等，支付日期顺延。

(2) 根据本基金管理人于 2023 年 7 月 8 日发布的《中欧基金管理有限公司关于调低旗下部分基金费率并修订基金合同的公告》的公告，经与基金托管人协商一致并报中国证监会备案，自 2023 年 7 月 10 日起，本基金托管费率由 0.25%/年调低至 0.2%/年。

7.4.10.2.3 销售服务费

单位：人民币元

获得销售服务费的各关联方名称	本期		
	2024 年 1 月 1 日至 2024 年 12 月 31 日		
	当期发生的基金应支付的销售服务费		
	中欧时代先锋股票 A	中欧时代先锋股票 C	合计
工商银行	0.00	2,617.58	2,617.58
国都证券	0.00	4,673.46	4,673.46
中欧财富	0.00	257,304.12	257,304.12
中欧基金	0.00	9,182.92	9,182.92

合计	0.00	273,778.08	273,778.08
获得销售服务费的各关联方名称	上年度可比期间 2023 年 1 月 1 日至 2023 年 12 月 31 日		
	当期发生的基金应支付的销售服务费		
	中欧时代先锋股票 A	中欧时代先锋股票 C	合计
工商银行	0.00	51.05	51.05
国都证券	0.00	5,672.12	5,672.12
中欧财富	0.00	377,416.79	377,416.79
中欧基金	0.00	1,142.08	1,142.08
合计	0.00	384,282.04	384,282.04

注：本基金 A 类基金份额不收取销售服务费，C 类基金份额的销售服务费年费率为 0.80%，销售服务费按前一日 C 类基金份额的基金资产净值的 0.80%年费率计提。计算方法如下：

$$H = E \times 0.80\% \div \text{当年天数}$$

H 为 C 类基金份额每日应计提的销售服务费

E 为 C 类基金份额前一日基金资产净值

基金销售服务费每日计算，逐日累计至每月月末，按月支付，由基金托管人根据与基金管理人核对一致的财务数据，自动在次月前 3 个工作日内、按照指定的账户路径进行资金支付，基金管理人无需再出具资金划拨指令，由基金管理人支付给销售机构。若遇法定节假日、公休日等，支付日期顺延。

7.4.10.3 与关联方进行银行间同业市场的债券(含回购)交易

无。

7.4.10.4 报告期内转融通证券出借业务发生重大关联交易事项的说明

7.4.10.4.1 与关联方通过约定申报方式进行的适用固定期限费率的证券出借业务的情况

本基金本报告期及上年度可比期间均未与关联方通过约定申报方式进行适用固定期限费率的证券出借业务。

7.4.10.4.2 与关联方通过约定申报方式进行的适用市场化期限费率的证券出借业务的情况

本基金本报告期及上年度可比期间均未与关联方通过约定申报方式进行适用市场化期限费率的证券出借业务。

7.4.10.5 各关联方投资本基金的情况

7.4.10.5.1 报告期内基金管理人运用固有资金投资本基金的情况

本报告期及上年度可比期间，基金管理人均未运用固有资金投资本基金各类基金份额。

7.4.10.5.2 报告期末除基金管理人之外的其他关联方投资本基金的情况

份额单位：份

中欧时代先锋股票 A

关联方名称	本期末 2024 年 12 月 31 日		上年度末 2023 年 12 月 31 日	
	持有的 基金份额	持有的基金份额 占基金总份额的比例	持有的 基金份额	持有的基金份额 占基金总份额的比例
自然人股东	2,412,347.92	0.03%	95,218.12	0.00%

份额单位：份

中欧时代先锋股票 C

关联方名称	本期末 2024 年 12 月 31 日		上年度末 2023 年 12 月 31 日	
	持有的 基金份额	持有的基金份额 占基金总份额的比例	持有的 基金份额	持有的基金份额 占基金总份额的比例
自然人股东	25,490.14	0.00%	19,215.56	0.00%

注：除基金管理人之外的其他关联方投资本基金各类基金份额的适用费率符合本基金招募说明书和相关公告的规定。

7.4.10.6 由关联方保管的银行存款余额及当期产生的利息收入

单位：人民币元

关联方名称	本期 2024 年 1 月 1 日至 2024 年 12 月 31 日		上年度可比期间 2023 年 1 月 1 日至 2023 年 12 月 31 日	
	期末余额	当期利息收入	期末余额	当期利息收入
中国工商银行股份有限公司	702,601,882.23	1,851,513.79	300,382,995.84	2,179,692.72

注：本基金的银行存款由基金托管人中国工商银行股份有限公司保管，按银行同业利率计息。

7.4.10.7 本基金在承销期内参与关联方承销证券的情况

无。

7.4.10.8 其他关联交易事项的说明

无。

7.4.11 利润分配情况

本基金本报告期内不存在利润分配情况。

7.4.12 期末（2024 年 12 月 31 日）本基金持有的流通受限证券

7.4.12.1 因认购新发/增发证券而于期末持有的流通受限证券

金额单位：人民币元

7.4.12.1.1 受限证券类别：股票										
证券代码	证券名称	成功认购日	受限期	流通受限类型	认购价格	期末估值单价	数量 (单位：股)	期末成本总额	期末估值总额	备注
001279	强邦新材	2024年9月27日	6个月	新股流通受限	9.68	27.91	265	2,565.20	7,396.15	-
001391	国货航	2024年12月23日	6个月	新股流通受限	2.30	6.80	4,686	10,777.80	31,864.80	-
301522	上大股份	2024年10月9日	6个月	新股流通受限	6.88	24.84	816	5,614.08	20,269.44	-
301551	无线传媒	2024年9月19日	6个月	新股流通受限	9.40	43.23	652	6,128.80	28,185.96	-
301552	科力装备	2024年7月15日	6个月	新股流通受限	30.00	56.87	143	4,290.00	8,132.41	-
301556	托普云农	2024年10月	6个月	新股流通	14.50	59.05	267	3,871.50	15,766.35	-

		10日		受限						
301571	国科天成	2024年8月14日	6个月	新股流通受限	11.14	40.83	350	3,899.00	14,290.50	-
301585	蓝宇股份	2024年12月10日	6个月	新股流通受限	23.95	35.85	210	5,029.50	7,528.50	-
301586	佳力奇	2024年8月21日	6个月	新股流通受限	18.09	53.14	215	3,889.35	11,425.10	-
301603	乔锋智能	2024年7月3日	6个月	新股流通受限	26.50	41.98	233	6,174.50	9,781.34	-
301606	绿联科技	2024年7月17日	6个月	新股流通受限	21.21	36.49	396	8,399.16	14,450.04	-
301607	富特科技	2024年8月28日	6个月	新股流通受限	14.00	36.14	257	3,598.00	9,287.98	-
301608	博实结	2024年7月25日	6个月	新股流通受限	44.50	65.38	184	8,188.00	12,029.92	-

301611	珂玛科技	2024年8月7日	6个月	新股流通受限	8.00	56.10	804	6,432.00	45,104.40	-
301613	新铝时代	2024年10月18日	6个月	新股流通受限	27.70	41.77	276	7,645.20	11,528.52	-
301617	博苑股份	2024年12月3日	6个月	新股流通受限	27.76	39.79	253	7,023.28	10,066.87	-
301622	英思特	2024年11月26日	6个月	新股流通受限	22.36	44.92	306	6,842.16	13,745.52	-
301626	苏州天脉	2024年10月17日	6个月	新股流通受限	21.23	65.78	957	20,317.11	62,951.46	-
301631	壹连科技	2024年11月12日	6个月	新股流通受限	72.99	101.96	153	11,167.47	15,599.88	-
603072	天和磁材	2024年12月24日	1个月内(含)	新股未上市	12.30	12.30	2,029	24,956.70	24,956.70	-
603072	天和	2024年	6个月	新股	12.30	12.30	226	2,779.80	2,779.80	-

	磁材	12月24日		流通受限							
603091	众鑫股份	2024年9月10日	6个月	新股流通受限	26.50	44.43	94	2,491.00	4,176.42	-	
603194	中力股份	2024年12月17日	6个月	新股流通受限	20.32	28.13	291	5,913.12	8,185.83	-	
603207	小方制药	2024年8月19日	6个月	新股流通受限	12.47	26.65	185	2,306.95	4,930.25	-	
603285	键邦股份	2024年6月28日	6个月	新股流通受限	18.65	22.61	129	2,405.85	2,916.69	-	
603310	巍华新材	2024年8月7日	6个月	新股流通受限	17.39	17.95	254	4,417.06	4,559.30	-	
603391	力聚热能	2024年7月24日	6个月	新股流通受限	40.00	41.35	100	4,000.00	4,135.00	-	
603395	红四方	2024年11月	6个月	新股流通	7.98	35.77	154	1,228.92	5,508.58	-	

		19日		受限							
688449	联芸科技	2024年11月20日	6个月	新股流通受限	11.25	29.44	1,406	15,817.50	41,392.64	-	
688605	先锋精科	2024年12月4日	6个月	新股流通受限	11.29	53.68	744	8,399.76	39,937.92	-	
688615	合合信息	2024年9月19日	6个月	新股流通受限	55.18	165.78	289	15,947.02	47,910.42	-	
688676	金盘科技	2024年10月15日	6个月	非公开发行限售	28.55	37.80	2,700,000	77,085,000.00	102,060,000.00	-	
688708	佳驰科技	2024年11月27日	6个月	新股流通受限	27.08	48.95	780	21,122.40	38,181.00	-	
688710	益诺思	2024年8月27日	6个月	新股流通受限	19.06	33.58	332	6,327.92	11,148.56	-	
688721	龙图光罩	2024年7月30日	6个月	新股流通受限	18.50	56.85	279	5,161.50	15,861.15	-	

688726	拉普拉斯	2024年10月22日	6个月	限 新 股 流 通 受 限	17.58	33.06	979	17,210.82	32,365.74	-
688750	金天钛业	2024年11月12日	6个月	新 股 流 通 受 限	7.16	15.44	1,685	12,064.60	26,016.40	-

注：基金持有的股票在流通受限期内，如获得股票红利、送股、转增股、配股的，则此新增股票的流通受限期和估值价格与相应原股票一致。

7.4.12.2 期末持有的暂时停牌等流通受限股票

本基金本报告期末未持有暂时停牌等流通受限股票。

7.4.12.3 期末债券正回购交易中作为抵押的债券

7.4.12.3.1 银行间市场债券正回购

截至本报告期末 2024 年 12 月 31 日止，本基金无因从事银行间市场债券正回购交易形成的卖出回购证券款余额。

7.4.12.3.2 交易所市场债券正回购

截至本报告期末 2024 年 12 月 31 日止，本基金无因从事交易所市场债券正回购交易形成的卖出回购证券款余额。

7.4.12.4 期末参与转融通证券出借业务的证券

本基金本报告期末无参与转融通证券出借业务的融出证券。

7.4.13 金融工具风险及管理

7.4.13.1 风险管理政策和组织架构

本基金为股票型基金，其预期收益及预期风险水平高于货币市场基金、债券基金和混合型基金。本基金的投资范围为具有良好流动性的金融工具。本基金在日常经营活动中面临的与这些金融工具相关的风险主要包括信用风险、流动性风险及市场风险。本基金主要投资于“时代先锋相关股票”，在有效控制投资组合风险的前提下，通过积极主动的资产配置，力争获得超越业绩比较基准的收益。本基金的基金管理人奉行全面风险管理体系的建设，建立了以风险控制委员会为核心，督察长、监察稽核部、风险管理部和相关业务部门构成的风险管理架构体系。风险控制委

员会负责协助确立公司风险控制的原则、目标和策略，并就风险控制重要事项进行审议和决策。督察长负责组织和指导公司的监察稽核工作。监察稽核部独立于公司各业务部门开展监察稽核工作，负责监察公司的风险管理措施的执行，对内部控制制度的执行情况进行全面及专项检查 and 反馈。风险管理部负责公司层面金融工具投资的风险评估、风险监测以及风险管理措施的执行。相关业务部门负责本部门的风险评估和监控。本基金的基金管理人对于金融工具的风险管理方法主要是通过定性分析和定量分析的方法去估测各种风险产生的可能损失。从定性分析的角度出发，判断风险损失的严重程度和出现同类风险损失的频度。而从定量分析的角度出发，根据本基金的投资目标，结合基金资产所运用金融工具特征通过特定的风险量化指标、模型，日常的量化报告，确定风险损失的限度和相应置信程度，及时可靠地对各种风险进行监督、检查和评估，并通过相应决策，将风险控制在可承受的范围内。

7.4.13.2 信用风险

信用风险是指基金在交易过程中因交易对手未履行合约责任，或者基金所投资证券之发行人出现违约、拒绝支付到期本息等情况，导致基金资产损失和收益变化的风险。本基金的基金管理人在交易前对交易对手的资信状况进行了充分的评估。本基金在交易所进行的交易均以中国证券登记结算有限责任公司为交易对手完成证券交收和款项清算，违约风险可能性很小；在银行间同业市场进行交易前均对交易对手进行信用评估并对证券交割方式进行限制以控制相应的信用风险。本基金的基金管理人建立了信用风险管理流程，通过对投资品种信用等级评估来控制证券发行人的信用风险，且通过分散化投资以分散信用风险。

7.4.13.3 流动性风险

流动性风险是指基金在履行与金融负债有关的义务时遇到资金短缺的风险。本基金的流动性风险一方面来自于基金份额持有人可随时要求赎回其持有的基金份额，另一方面来自于投资品种所处的交易市场不活跃而带来的变现困难或因投资集中而无法在市场出现剧烈波动的情况下以合理的价格变现。

针对兑付赎回资金的流动性风险，本基金的基金管理人每日对本基金的申购赎回情况进行严密监控并预测流动性需求，保持基金投资组合中的可用现金头寸与之相匹配。本基金的基金管理人在基金合同中设计了巨额赎回条款，约定在非常情况下赎回申请的处理方式，控制因开放申购赎回模式带来的流动性风险，有效保障基金持有人利益。

针对投资品种变现的流动性风险，本基金的基金管理人通过独立的风险管理部门设定流动性比例要求，对流动性指标进行持续的监测和分析，包括组合持仓集中度指标、组合在短时间内变现能力的综合指标、组合中变现能力较差的投资品种比例以及流通受限制的投资品种比例等。本

基金投资于一家公司发行的证券市值不超过基金资产净值的 10%，且本基金与由本基金的基金管理人管理的其他基金共同持有一家公司的证券不得超过该证券的 10%。本基金的基金管理人管理的所有开放式基金共同持有一家上市公司发行的可流通股票不得超过该上市公司可流通股票的 15%。本基金主动投资于流动性受限资产的市值合计不得超过基金资产净值的 15%。除附注 7.4.12 中列示的部分基金资产流通暂时受限制不能自由转让的情况外，本基金所持大部分资产均能以合理价格适时变现。此外，本基金可通过卖出回购金融资产方式借入短期资金应对流动性需求，其上限一般不超过基金持有的债券投资的公允价值。

于 2024 年 12 月 31 日，本基金所承担的除卖出回购金融资产款以外的金融负债的合同约定到期日均为一个月以内且不计息，可赎回基金份额净值(净资产)无固定到期日且不计息，因此账面余额约为未折现的合约到期现金流量。

7.4.13.3.1 报告期内本基金组合资产的流动性风险分析

本基金持有的资产主要为银行存款、股票及信用状况良好的固定收益类资产，其中银行存款主要为活期存款及可提前支取的定期存款，股票及固定收益类资产主要为在交易所及银行间公开发行上市且可自由流通的品种。本基金持有的流通受限资产比例较低，未对组合流动性造成重大影响，附注 7.4.12 披露的流通受限资产外，本基金未持有其他有重大流动性风险的投资品种。

7.4.13.4 市场风险

市场风险是指基金所持金融工具的公允价值或未来现金流量因所处市场各类价格因素的变动而发生波动的风险，包括利率风险、外汇风险和其他价格风险。

7.4.13.4.1 利率风险

利率风险是指金融工具的公允价值或现金流量受市场利率变动而发生波动的风险。利率敏感性金融工具均面临由于市场利率上升而导致公允价值下降的风险，其中浮动利率类金融工具还面临每个付息期间结束根据市场利率重新定价时对于未来现金流影响的风险。本基金的基金管理人定期对本基金面临的利率敏感性缺口进行监控，并通过调整投资组合的久期等方法对上述利率风险进行管理。本基金持有及承担的大部分金融资产和金融负债不计息，因此本基金的收入及经营活动的现金流量在很大程度上独立于市场利率变化。

7.4.13.4.1.1 利率风险敞口

单位：人民币元

本期末 2024 年 12 月 31 日	1 年以内	1-5 年	5 年以上	不计息	合计
资产					
货币资金	702,601,882.23	-	-	-	702,601,882.23
结算备付金	11,948,660.29	-	-	-	11,948,660.29

存出保证金	1,588,290.12	-	-	-	1,588,290.12
交易性金融资产	483,039,912.33	5,277,354.09	3,847,816.28	10,110,215,041.92	10,602,380,124.62
应收申购款	-	-	-	2,891,181.26	2,891,181.26
应收清算款	-	-	-	50,244,795.46	50,244,795.46
资产总计	1,199,178,744.97	5,277,354.09	3,847,816.28	10,163,351,018.64	11,371,654,933.98
负债	-	-	-	-	-
应付赎回款	-	-	-	14,316,749.00	14,316,749.00
应付管理人报酬	-	-	-	11,917,187.70	11,917,187.70
应付托管费	-	-	-	1,986,197.95	1,986,197.95
应付清算款	-	-	-	14,580,728.41	14,580,728.41
应付销售服务费	-	-	-	1,363,803.04	1,363,803.04
应交税费	-	-	-	107.64	107.64
其他负债	-	-	-	5,448,655.57	5,448,655.57
负债总计	-	-	-	49,613,429.31	49,613,429.31
利率敏感度缺口	1,199,178,744.97	5,277,354.09	3,847,816.28	10,113,737,589.33	11,322,041,504.67
上年度末 2023年12月31日	1年以内	1-5年	5年以上	不计息	合计
资产					
货币资金	300,382,995.84	-	-	-	300,382,995.84
结算备付金	6,806,288.27	-	-	-	6,806,288.27
存出保证金	950,890.62	-	-	-	950,890.62
交易性金融资产	401,240,929.91	5,518,639.20	1,517,297.93	11,454,635,255.79	11,862,912,122.83
应收申购款	-	-	-	5,481,229.20	5,481,229.20
应收清算款	-	-	-	43,202,022.77	43,202,022.77
资产总计	709,381,104.64	5,518,639.20	1,517,297.93	11,503,318,507.76	12,219,735,549.53
负债	-	-	-	-	-
应付赎回款	-	-	-	8,895,356.23	8,895,356.23
应付管理人报酬	-	-	-	12,270,022.93	12,270,022.93
应付托管费	-	-	-	2,045,003.81	2,045,003.81
应付销售服务费	-	-	-	1,465,252.88	1,465,252.88
应交税费	-	-	-	64.38	64.38
其他负债	-	-	-	4,678,437.32	4,678,437.32
负债总计	-	-	-	29,354,137.55	29,354,137.55
利率敏感度缺口	709,381,104.64	5,518,639.20	1,517,297.93	11,473,964,370.21	12,190,381,411.98

注：表中所示为本基金资产及负债的公允价值，并按照合约规定的利率重新定价日或到期日孰早者予以分类。

7.4.13.4.1.2 利率风险的敏感性分析

于 2024 年 12 月 31 日，本基金持有交易性债券资产占基金资产净值的比例为 4.35%（2023 年 12 月 31 日：3.35%），因此市场利率的变动对于本基金资产净值无重大影响（2023 年 12 月 31 日：同）。

7.4.13.4.2 外汇风险

外汇风险是指金融工具的公允价值或未来现金流量因外汇汇率变动而发生波动的风险。本基金的所有资产及负债以人民币计价，因此无重大外汇风险。

7.4.13.4.2.1 外汇风险敞口

无。

7.4.13.4.3 其他价格风险

其他价格风险是指基金所持金融工具的公允价值或未来现金流量因除市场利率和外汇汇率以外的市场价格因素变动而发生波动的风险。本基金主要投资于证券交易所上市或银行间同业市场交易的股票和债券，所面临的其他价格风险来源于单个证券发行主体自身经营情况或特殊事项的影响，也可能来源于证券市场整体波动的影响。本基金的基金管理人定期结合宏观及微观环境的变化，对投资策略、资产配置、投资组合进行修正，来主动应对可能发生的市场价格风险。

7.4.13.4.3.1 其他价格风险敞口

金额单位：人民币元

项目	本期末 2024年12月31日		上年度末 2023年12月31日	
	公允价值	占基金资产净值 比例 (%)	公允价值	占基金资产净 值比例 (%)
交易性金融资产—股票投资	10,110,215,041.92	89.30	11,454,635,255.79	93.96
交易性金融资产—基金投资	-	-	-	-
交易性金融资产—贵金属投资	-	-	-	-
衍生金融资产—权证投资	-	-	-	-
其他	-	-	-	-
合计	10,110,215,041.92	89.30	11,454,635,255.79	93.96

7.4.13.4.3.2 其他价格风险的敏感性分析

假设	除业绩比较基准以外的其他市场变量保持不变		
分析	相关风险变量的变动	对资产负债表日基金资产净值的 影响金额（单位：人民币元）	
		本期末（2024年12月31日）	上年度末（2023年12月31日）
	业绩比较基准上升 5%	490,963,356.02	558,305,777.97

	业绩比较基准下降 5%	-490,963,356.02	-558,305,777.97
--	----------------	-----------------	-----------------

7.4.14 公允价值

7.4.14.1 金融工具公允价值计量的方法

公允价值计量结果所属的层次，由对公允价值计量整体而言具有重要意义的输入值所属的最低层次决定：第一层次：相同资产或负债在活跃市场上未经调整的报价；第二层次：除第一层次输入值外相关资产或负债直接或间接可观察的输入值；第三层次：相关资产或负债的不可观察输入值。

7.4.14.2 持续的以公允价值计量的金融工具

7.4.14.2.1 各层次金融工具的公允价值

单位：人民币元

公允价值计量结果所属的层次	本期末 2024年12月31日	上年度末 2023年12月31日
第一层次	10,016,615,844.75	11,261,297,328.85
第二层次	483,067,648.83	401,240,929.91
第三层次	102,696,631.04	200,373,864.07
合计	10,602,380,124.62	11,862,912,122.83

7.4.14.2.2 公允价值所属层次间的重大变动

本基金政策为以报告期初作为确定金融工具公允价值层次之间转换的时点。对于公开市场交易的股票、债券等投资，若出现重大事项停牌、交易不活跃或非公开发行等情况，本基金不会于停牌日至交易恢复活跃日期间、交易不活跃期间及限售期间将相关投资的公允价值列入第一层次，并根据估值调整中采用的对公允价值计量整体而言具有重要意义的输入值所属的最低层次，确定相关投资的公允价值应属第二层次或第三层次。

7.4.14.2.3 第三层次公允价值余额及变动情况

7.4.14.2.3.1 第三层次公允价值余额及变动情况

单位：人民币元

项目	本期 2024年1月1日至2024年12月31日		
	交易性金融资产		合计
	债券投资	股票投资	
期初余额	0.00	200,373,864.07	200,373,864.07

当期购买	0.00	77,341,666.53	77,341,666.53
当期出售/结算	0.00	0.00	0.00
转入第三层次	0.00	0.00	0.00
转出第三层次	0.00	200,373,864.07	200,373,864.07
当期利得或损失总额	0.00	25,354,964.51	25,354,964.51
其中：计入损益的利得或损失	0.00	25,354,964.51	25,354,964.51
计入其他综合收益的利得或损失	0.00	0.00	0.00
期末余额	0.00	102,696,631.04	102,696,631.04
期末仍持有的第三层次金融资产计入本期损益的未实现利得或损失的变动——公允价值变动损益	0.00	25,354,964.51	25,354,964.51
项目	上年度可比期间 2023年1月1日至2023年12月31日		
	交易性金融资产		合计
	债券投资	股票投资	
期初余额	0.00	425,025,287.34	425,025,287.34
当期购买	0.00	170,145,076.26	170,145,076.26
当期出售/结算	0.00	0.00	0.00
转入第三层次	0.00	0.00	0.00
转出第三层次	0.00	425,025,287.34	425,025,287.34
当期利得或损失总额	0.00	30,228,787.81	30,228,787.81
其中：计入损益的利得或损失	0.00	30,228,787.81	30,228,787.81
计入其他综合收益的利得或损失	0.00	0.00	0.00
期末余额	0.00	200,373,864.07	200,373,864.07
期末仍持有的第三层次金融资产计入本期损益的未实现利得或损失的变动——公允价值变动损益	0.00	30,228,787.81	30,228,787.81

7.4.14.2.3.2 使用重要不可观察输入值的第三层次公允价值计量的情况

单位：人民币元

项目	本期末公允价值	采用的估值技术	不可观察输入值		
			名称	范围/加权平均值	与公允价值之间的关系

限售股票	102,696,631.04	平均价格 亚式期权 模型	波动率	0.2665-5.7444	负相关
项目	上年度末公允价值	采用的估值技术	不可观察输入值		
			名称	范围/加权平均值	与公允价值之间的关系
限售股票	200,373,864.07	平均价格 亚式期权 模型	波动率	0.2575-2.1775	负相关

7.4.14.3 非持续的以公允价值计量的金融工具的说明

本基金本报告期末及上年度末均未持有非持续的以公允价值计量的金融工具。

7.4.14.4 不以公允价值计量的金融工具的相关说明

本基金持有的不以公允价值计量的金融工具为以摊余成本计量的金融资产和金融负债，这些金融工具因其剩余期限较短，所以其账面价值与公允价值相若。

7.4.15 有助于理解和分析会计报表需要说明的其他事项

7.4.15.1 承诺事项

截至资产负债表日，本基金无需要说明的承诺事项。

7.4.15.2 其他事项

截至资产负债表日，本基金无需要说明的其他重要事项。

7.4.15.3 财务报表的批准

本财务报表已于 2025 年 3 月 27 日经本基金的基金管理人批准。

§ 8 投资组合报告

8.1 期末基金资产组合情况

金额单位：人民币元

序号	项目	金额	占基金总资产的比例 (%)
1	权益投资	10,110,215,041.92	88.91
	其中：股票	10,110,215,041.92	88.91
2	基金投资	-	-
3	固定收益投资	492,165,082.70	4.33
	其中：债券	492,165,082.70	4.33
	资产支持证券	-	-
4	贵金属投资	-	-
5	金融衍生品投资	-	-
6	买入返售金融资产	-	-
	其中：买断式回购的买入返售金融资	-	-

	产		
7	银行存款和结算备付金合计	714,550,542.52	6.28
8	其他各项资产	54,724,266.84	0.48
9	合计	11,371,654,933.98	100.00

8.2 报告期末按行业分类的股票投资组合

8.2.1 报告期末按行业分类的境内股票投资组合

金额单位：人民币元

代码	行业类别	公允价值（元）	占基金资产净值比例（%）
A	农、林、牧、渔业	542,375,314.39	4.79
B	采矿业	726,578,948.35	6.42
C	制造业	7,275,545,751.17	64.26
D	电力、热力、燃气及水生产和供应业	-	-
E	建筑业	73,068,889.00	0.65
F	批发和零售业	22,265,383.20	0.20
G	交通运输、仓储和邮政业	256,637,012.55	2.27
H	住宿和餐饮业	-	-
I	信息传输、软件和信息技术服务业	453,336,138.40	4.00
J	金融业	399,320,281.79	3.53
K	房地产业	115,138,873.74	1.02
L	租赁和商务服务业	46,354,347.00	0.41
M	科学研究和技术服务业	260,233.33	0.00
N	水利、环境和公共设施管理业	10,418,625.00	0.09
O	居民服务、修理和其他服务业	-	-
P	教育	-	-
Q	卫生和社会工作	155,045,244.00	1.37
R	文化、体育和娱乐业	-	-
S	综合	33,870,000.00	0.30
	合计	10,110,215,041.92	89.30

8.2.2 报告期末按行业分类的港股通投资股票投资组合

本基金本报告期末未持有港股通投资股票。

8.3 期末按公允价值占基金资产净值比例大小排序的所有股票投资明细

金额单位：人民币元

序号	股票代码	股票名称	数量（股）	公允价值（元）	占基金资产净值比例（%）
1	600309	万华化学	11,839,682	844,761,310.70	7.46
2	600150	中国船舶	17,118,549	615,583,022.04	5.44
3	002475	立讯精密	11,559,344	471,158,861.44	4.16

4	601899	紫金矿业	31,074,500	469,846,440.00	4.15
5	002050	三花智控	17,847,644	419,598,110.44	3.71
6	002714	牧原股份	10,779,181	414,351,717.64	3.66
7	688235	百济神州	1,532,298	246,730,623.96	2.18
8	002984	森麒麟	9,600,073	236,737,800.18	2.09
9	300750	宁德时代	870,040	231,430,640.00	2.04
10	600031	三一重工	13,832,605	227,961,330.40	2.01
11	002028	思源电气	2,900,000	210,830,000.00	1.86
12	600522	中天科技	13,925,891	199,418,759.12	1.76
13	603986	兆易创新	1,832,100	195,668,280.00	1.73
14	601989	中国重工	40,090,300	192,834,343.00	1.70
15	603713	密尔克卫	3,500,079	179,204,044.80	1.58
16	600763	通策医疗	3,492,010	155,045,244.00	1.37
17	601179	中国西电	20,355,814	154,500,628.26	1.36
18	002517	恺英网络	11,087,850	150,905,638.50	1.33
19	601318	中国平安	2,741,720	144,351,558.00	1.27
20	601601	中国太保	4,210,500	143,493,840.00	1.27
21	600389	江山股份	9,900,060	143,055,867.00	1.26
22	301061	匠心家居	2,299,976	142,138,516.80	1.26
23	600660	福耀玻璃	2,269,808	141,636,019.20	1.25
24	300308	中际旭创	1,128,461	139,376,218.11	1.23
25	688676	金盘科技	3,600,042	139,339,739.64	1.23
26	002594	比亚迪	482,808	136,470,509.28	1.21
27	688111	金山办公	469,803	134,546,881.17	1.19
28	603979	金诚信	3,654,002	132,640,272.60	1.17
29	603477	巨星农牧	7,212,597	128,023,596.75	1.13
30	600129	太极集团	5,000,012	123,600,296.64	1.09
31	002648	卫星化学	6,131,840	115,217,273.60	1.02
32	000002	万科 A	15,859,349	115,138,873.74	1.02
33	601838	成都银行	6,515,189	111,474,883.79	0.98
34	600183	生益科技	4,489,980	107,984,019.00	0.95
35	688301	奕瑞科技	1,100,008	105,127,764.56	0.93
36	300661	圣邦股份	1,282,034	104,844,740.52	0.93
37	688198	佰仁医疗	890,016	97,020,644.16	0.86
38	600426	华鲁恒升	4,326,170	93,488,533.70	0.83
39	603009	北特科技	2,284,200	89,266,536.00	0.79
40	002415	海康威视	2,722,100	83,568,470.00	0.74
41	000425	徐工机械	10,000,037	79,300,293.41	0.70
42	603871	嘉友国际	4,000,057	77,401,102.95	0.68
43	601117	中国化学	8,814,100	73,068,889.00	0.65
44	603055	台华新材	6,584,979	72,961,567.32	0.64
45	600320	振华重工	18,000,088	70,560,344.96	0.62
46	603993	洛阳钼业	10,000,055	66,500,365.75	0.59

47	600482	中国动力	2,500,085	61,177,079.95	0.54
48	300458	全志科技	1,519,230	58,885,354.80	0.52
49	000426	兴业银锡	5,179,125	57,591,870.00	0.51
50	002600	领益智造	7,000,000	56,000,000.00	0.49
51	300487	蓝晓科技	1,100,000	52,657,000.00	0.47
52	603296	华勤技术	732,398	51,963,638.10	0.46
53	002472	双环传动	1,608,600	49,255,332.00	0.44
54	688052	纳芯微	375,711	48,955,143.30	0.43
55	600415	小商品城	3,456,700	46,354,347.00	0.41
56	300790	宇瞳光学	2,406,249	45,935,293.41	0.41
57	002292	奥飞娱乐	5,154,712	44,588,258.80	0.39
58	002384	东山精密	1,500,050	43,801,460.00	0.39
59	300138	晨光生物	5,000,047	43,600,409.84	0.39
60	300010	豆神教育	6,691,200	41,552,352.00	0.37
61	688518	联赢激光	2,600,051	41,184,807.84	0.36
62	300408	三环集团	1,000,000	38,510,000.00	0.34
63	600584	长电科技	899,983	36,773,305.38	0.32
64	600741	华域汽车	2,050,094	36,102,155.34	0.32
65	600673	东阳光	3,000,000	33,870,000.00	0.30
66	688631	莱斯信息	356,982	31,089,562.38	0.27
67	301383	天键股份	525,100	27,646,515.00	0.24
68	300863	卡倍亿	585,216	26,159,155.20	0.23
69	605128	上海沿浦	703,996	26,012,652.20	0.23
70	603533	掌阅科技	1,264,200	25,675,902.00	0.23
71	601567	三星医疗	700,087	21,534,676.12	0.19
72	603086	先达股份	5,000,093	21,400,398.04	0.19
73	301358	湖南裕能	468,200	21,218,824.00	0.19
74	688107	安路科技	708,642	20,961,630.36	0.19
75	300783	三只松鼠	563,200	20,765,184.00	0.18
76	688088	虹软科技	531,053	20,477,403.68	0.18
77	600760	中航沈飞	400,000	20,288,000.00	0.18
78	301325	曼恩斯特	370,810	20,094,193.90	0.18
79	001314	亿道信息	382,900	19,853,365.00	0.18
80	301219	腾远钴业	429,893	19,435,462.53	0.17
81	688776	国光电气	400,000	18,932,000.00	0.17
82	002947	恒铭达	500,028	16,665,933.24	0.15
83	688686	奥普特	200,074	15,127,595.14	0.13
84	603809	豪能股份	1,258,000	14,630,540.00	0.13
85	300573	兴齐眼药	200,000	13,956,000.00	0.12
86	300433	蓝思科技	500,000	10,950,000.00	0.10
87	603199	九华旅游	308,700	10,418,625.00	0.09
88	002840	华统股份	700,000	8,827,000.00	0.08
89	300680	隆盛科技	300,000	7,188,000.00	0.06

90	688656	浩欧博	60,073	5,736,971.50	0.05
91	300820	英杰电气	100,000	5,525,000.00	0.05
92	603268	松发股份	100,000	3,966,000.00	0.04
93	688377	迪威尔	200,000	3,856,000.00	0.03
94	600089	特变电工	300,000	3,822,000.00	0.03
95	688097	博众精工	100,000	2,625,000.00	0.02
96	000878	云南铜业	200,000	2,438,000.00	0.02
97	301263	泰恩康	100,080	1,500,199.20	0.01
98	603338	浙江鼎力	20,000	1,290,400.00	0.01
99	603260	合盛硅业	20,000	1,111,200.00	0.01
100	300012	华测检测	20,039	249,084.77	0.00
101	600562	国睿科技	10,000	199,300.00	0.00
102	603129	春风动力	1,000	157,070.00	0.00
103	600519	贵州茅台	100	152,400.00	0.00
104	002568	百润股份	5,000	140,050.00	0.00
105	301626	苏州天脉	957	62,951.46	0.00
106	300124	汇川技术	1,000	58,580.00	0.00
107	002837	英维克	1,403	56,681.20	0.00
108	601100	恒立液压	1,025	54,089.25	0.00
109	688615	合合信息	289	47,910.42	0.00
110	688608	恒玄科技	147	47,829.39	0.00
111	600276	恒瑞医药	1,040	47,736.00	0.00
112	301611	珂玛科技	804	45,104.40	0.00
113	301101	明月镜片	1,000	42,880.00	0.00
114	688449	联芸科技	1,406	41,392.64	0.00
115	688605	先锋精科	744	39,937.92	0.00
116	688708	佳驰科技	780	38,181.00	0.00
117	688726	拉普拉斯	979	32,365.74	0.00
118	600329	达仁堂	1,035	31,878.00	0.00
119	001391	国货航	4,686	31,864.80	0.00
120	301551	无线传媒	652	28,185.96	0.00
121	603072	天和磁材	2,255	27,736.50	0.00
122	688750	金天钛业	1,685	26,016.40	0.00
123	300765	新诺威	959	25,499.81	0.00
124	603040	新坐标	1,070	24,524.40	0.00
125	003006	百亚股份	1,000	23,990.00	0.00
126	002430	杭氧股份	1,098	23,936.40	0.00
127	300207	欣旺达	1,000	22,310.00	0.00
128	603699	纽威股份	1,000	22,170.00	0.00
129	688502	茂莱光学	101	20,341.40	0.00
130	301522	上大股份	816	20,269.44	0.00
131	688721	龙图光罩	279	15,861.15	0.00
132	301556	托普云农	267	15,766.35	0.00

133	301631	壹连科技	153	15,599.88	0.00
134	688639	华恒生物	478	15,396.38	0.00
135	688041	海光信息	100	14,979.00	0.00
136	301606	绿联科技	396	14,450.04	0.00
137	301571	国科天成	350	14,290.50	0.00
138	301622	英思特	306	13,745.52	0.00
139	688271	联影医疗	100	12,640.00	0.00
140	301608	博实结	184	12,029.92	0.00
141	301613	新铝时代	276	11,528.52	0.00
142	301586	佳力奇	215	11,425.10	0.00
143	688710	益诺思	332	11,148.56	0.00
144	301617	博苑股份	253	10,066.87	0.00
145	301603	乔锋智能	233	9,781.34	0.00
146	301607	富特科技	257	9,287.98	0.00
147	603194	中力股份	291	8,185.83	0.00
148	301552	科力装备	143	8,132.41	0.00
149	301585	蓝宇股份	210	7,528.50	0.00
150	001279	强邦新材	265	7,396.15	0.00
151	603395	红四方	154	5,508.58	0.00
152	603207	小方制药	185	4,930.25	0.00
153	603310	巍华新材	254	4,559.30	0.00
154	603091	众鑫股份	94	4,176.42	0.00
155	603391	力聚热能	100	4,135.00	0.00
156	002738	中矿资源	100	3,550.00	0.00
157	603285	键邦股份	129	2,916.69	0.00
158	601138	工业富联	100	2,150.00	0.00

8.4 报告期内股票投资组合的重大变动

8.4.1 累计买入金额超出期初基金资产净值 2%或前 20 名的股票明细

金额单位：人民币元

序号	股票代码	股票名称	本期累计买入金额	占期初基金资产净值比例(%)
1	002050	三花智控	594,436,798.08	4.88
2	000002	万科A	560,082,555.47	4.59
3	600309	万华化学	463,511,527.00	3.80
4	300750	宁德时代	315,017,508.26	2.58
5	600030	中信证券	281,521,861.57	2.31
6	600048	保利发展	258,692,739.04	2.12
7	688235	百济神州	249,565,273.61	2.05
8	688676	金盘科技	249,165,971.79	2.04
9	600129	太极集团	236,677,428.48	1.94
10	002594	比亚迪	234,304,191.67	1.92
11	600031	三一重工	233,139,582.32	1.91
12	600733	北汽蓝谷	232,548,356.69	1.91

13	603986	兆易创新	202,614,399.30	1.66
14	600536	中国软件	196,096,874.03	1.61
15	002475	立讯精密	181,527,058.72	1.49
16	000977	浪潮信息	175,417,411.98	1.44
17	600584	长电科技	171,403,366.10	1.41
18	603979	金诚信	169,466,756.01	1.39
19	601318	中国平安	162,050,991.70	1.33
20	603993	洛阳钼业	162,041,194.58	1.33

注：买入金额均按买卖成交金额（成交单价乘以成交数量）填列，不考虑相关交易费用。

8.4.2 累计卖出金额超出期初基金资产净值 2%或前 20 名的股票明细

金额单位：人民币元

序号	股票代码	股票名称	本期累计卖出金额	占期初基金资产净值比例(%)
1	300750	宁德时代	613,223,143.46	5.03
2	300308	中际旭创	488,334,583.80	4.01
3	600031	三一重工	448,121,940.02	3.68
4	600584	长电科技	420,324,179.43	3.45
5	300498	温氏股份	384,546,207.22	3.15
6	000002	万科A	378,955,261.15	3.11
7	002475	立讯精密	373,406,401.27	3.06
8	601021	春秋航空	305,769,920.55	2.51
9	002984	森麒麟	301,958,416.86	2.48
10	600030	中信证券	287,664,190.97	2.36
11	002714	牧原股份	285,603,992.62	2.34
12	600309	万华化学	277,060,806.56	2.27
13	600048	保利发展	258,641,093.45	2.12
14	600733	北汽蓝谷	254,691,291.63	2.09
15	688676	金盘科技	247,728,576.31	2.03
16	002739	万达电影	229,526,108.37	1.88
17	600536	中国软件	215,865,788.89	1.77
18	600547	山东黄金	215,811,597.68	1.77
19	000063	中兴通讯	210,893,787.47	1.73
20	002444	巨星科技	210,258,151.58	1.72

注：卖出金额均按买卖成交金额（成交单价乘以成交数量）填列，不考虑相关交易费用。

8.4.3 买入股票的成本总额及卖出股票的收入总额

单位：人民币元

买入股票成本（成交）总额	15,659,144,248.66
卖出股票收入（成交）总额	17,535,803,139.92

注：买入股票成本、卖出股票收入均按买卖成交金额（成交单价乘以成交数量）填列，不考虑相关交易费用。

8.5 期末按债券品种分类的债券投资组合

金额单位：人民币元

序号	债券品种	公允价值	占基金资产净值比例 (%)
1	国家债券	-	-
2	央行票据	-	-
3	金融债券	483,039,912.33	4.27
	其中：政策性金融债	483,039,912.33	4.27
4	企业债券	-	-
5	企业短期融资券	-	-
6	中期票据	-	-
7	可转债（可交换债）	9,125,170.37	0.08
8	同业存单	-	-
9	其他	-	-
10	合计	492,165,082.70	4.35

8.6 期末按公允价值占基金资产净值比例大小排序的前五名债券投资明细

金额单位：人民币元

序号	债券代码	债券名称	数量（张）	公允价值	占基金资产净值比例 (%)
1	240431	24 农发 31	4,800,000	483,039,912.33	4.27
2	113648	巨星转债	36,540	3,876,168.21	0.03
3	127107	领益转债	30,490	3,847,816.28	0.03
4	113675	新 23 转债	11,900	1,401,185.88	0.01

8.7 期末按公允价值占基金资产净值比例大小排序的所有资产支持证券投资明细

本基金本报告期末未持有资产支持证券。

8.8 报告期末按公允价值占基金资产净值比例大小排序的前五名贵金属投资明细

本基金本报告期末未持有贵金属。

8.9 期末按公允价值占基金资产净值比例大小排序的前五名权证投资明细

本基金本报告期末未持有权证。

8.10 本基金投资股指期货的投资政策

本基金投资股指期货将根据风险管理的原则，主要选择流动性好、交易活跃的股指期货合约。本基金力争利用股指期货的杠杆作用，降低股票仓位频繁调整的交易成本。

8.11 报告期末本基金投资的国债期货交易情况说明

8.11.1 本期国债期货投资政策

国债期货作为利率衍生品的一种，有助于管理债券组合的久期、流动性和风险水平。基金管理人将按照相关法律法规的规定，结合对宏观经济形势和政策趋势的判断、对债券市场进行定性和定量分析。构建量化分析体系，对国债期货和现货的基差、国债期货的流动性、波动水平、套期保值的有效性等指标进行跟踪监控，在最大限度保证基金资产安全的基础上，力求实现基金资

产的长期稳定增值。

8.11.2 本期国债期货投资评价

本基金本报告期末未持有国债期货。

8.12 投资组合报告附注

8.12.1

本基金投资的前十名证券的发行主体中，青岛森麒麟轮胎股份有限公司在报告编制日前一年内曾受到青岛市即墨区消防救援大队的处罚。

本基金对上述主体发行的相关证券的投资决策程序符合相关法律法规及基金合同的要求。其余前十大持有证券的发行主体本报告期内没有被监管部门立案调查，或在报告编制日前一年内受到公开谴责、处罚的情形。

8.12.2

本基金投资的前十名股票中，没有投资于超出基金合同规定备选库之外的股票。

8.12.3 期末其他各项资产构成

单位：人民币元

序号	名称	金额
1	存出保证金	1,588,290.12
2	应收清算款	50,244,795.46
3	应收股利	-
4	应收利息	-
5	应收申购款	2,891,181.26
6	其他应收款	-
7	待摊费用	-
8	其他	-
9	合计	54,724,266.84

8.12.4 期末持有的处于转股期的可转换债券明细

金额单位：人民币元

序号	债券代码	债券名称	公允价值	占基金资产净值比例 (%)
1	113648	巨星转债	3,876,168.21	0.03
2	113675	新23转债	1,401,185.88	0.01

8.12.5 期末前十名股票中存在流通受限情况的说明

本基金本报告期末未持有股票。

8.12.6 投资组合报告附注的其他文字描述部分

本报告中因四舍五入原因，投资组合报告中市值占总资产或净资产比例的分项之和与合计可能存在尾差。

§ 9 基金份额持有人信息

9.1 期末基金份额持有人户数及持有人结构

份额单位：份

份额级别	持有人户数（户）	户均持有的基金份额	持有人结构			
			机构投资者		个人投资者	
			持有份额	占总份额比例	持有份额	占总份额比例
中欧时代先锋股票 A	1,040,317	7,203.06	154,780,312.49	2.07%	7,338,681,670.95	97.93%
中欧时代先锋股票 C	312,447	5,215.87	670,176.58	0.04%	1,629,013,134.96	99.96%
合计	1,352,764	6,744.08	155,450,489.07	1.70%	8,967,694,805.91	98.30%

9.2 期末基金管理人的从业人员持有本基金的情况

项目	份额级别	持有份额总数（份）	占基金总份额比例
基金管理人所有从业人员持有本基金	中欧时代先锋股票 A	3,039,095.08	0.04%
	中欧时代先锋股票 C	119,866.09	0.01%
	合计	3,158,961.17	0.03%

9.3 期末基金管理人的从业人员持有本开放式基金份额总量区间情况

项目	份额级别	持有基金份额总量的数量区间（万份）
本公司高级管理人员、基金投资和部门负责人持有本开放式基金	中欧时代先锋股票 A	>100
	中欧时代先锋股票 C	0~10
	合计	>100
本基金基金经理持有本开放式基金	中欧时代先锋股票 A	0
	中欧时代先锋股票 C	0~10
	合计	0~10

9.4 期末兼任私募资产管理计划投资经理的基金经理本人及其直系亲属持有本人管理的产品情况

基金经理姓名	产品类型	持有本人管理的产品份额总量的数量区间（万份）
--------	------	------------------------

罗佳明	公募基金	>100
	私募资产管理计划	0
	合计	>100

9.5 发起式基金发起资金持有份额情况

本基金成立已满三年，本报告期内无发起式资金持有份额情况。

§ 10 开放式基金份额变动

单位：份

项目	中欧时代先锋股票 A	中欧时代先锋股票 C
基金合同生效日 (2015 年 11 月 3 日) 基金份额总额	20,855,594.79	-
本报告期期初基金份额总额	8,329,813,384.63	1,894,530,254.28
本报告期基金总申购份额	985,308,958.36	227,395,172.62
减：本报告期基金总赎回份额	1,821,660,359.55	492,242,115.36
本报告期基金拆分变动份额	-	-
本报告期末基金份额总额	7,493,461,983.44	1,629,683,311.54

注：总申购份额含红利再投、转换入份额，总赎回份额含转换出份额。

§ 11 重大事件揭示

11.1 基金份额持有人大会决议

报告期内本基金未召开持有人大会。

11.2 基金管理人、基金托管人的专门基金托管部门的重大人事变动

11.2.1 基金管理人的重大人事变动

本报告期内，基金管理人无重大人事变动。

11.2.2 基金托管人的专门基金托管部门的重大人事变动

本报告期内，基金托管人的专门基金托管部门无重大人事变动。

11.3 涉及基金管理人、基金财产、基金托管业务的诉讼

报告期内无涉及本基金管理人、基金财产、基金托管业务的诉讼事项。

11.4 基金投资策略的改变

报告期内本基金投资策略未发生重大改变。

11.5 为基金进行审计的会计师事务所情况

本基金自 2017 年 12 月 30 日起聘请安永华明会计师事务所（特殊普通合伙）为本基金提供审计服务。报告期内本基金未改聘会计师事务所。本年度应支付给所聘任的会计师事务所审计费用为 100,000.00 元人民币。

11.6 管理人、托管人及其高级管理人员受稽查或处罚等情况

11.6.1 管理人及其高级管理人员受稽查或处罚等情况

报告期内，基金管理人及其高级管理人不存在受稽查或处罚的情况。

11.6.2 托管人及其高级管理人员受稽查或处罚等情况

报告期内，托管人及其高级管理人员不存在受稽查或处罚的情况。

11.7 基金租用证券公司交易单元的有关情况

11.7.1 基金租用证券公司交易单元进行股票投资及佣金支付情况

金额单位：人民币元

券商名称	交易单元数量	股票交易		应支付该券商的佣金		备注
		成交金额	占当期股票成交总额的比例 (%)	佣金	占当期佣金总量的比例 (%)	
民生证券	2	3,694,271,182.70	11.16	2,329,477.13	12.35	-
浙商证券	1	3,330,284,769.38	10.06	2,054,727.08	10.89	-
华创证券	2	3,074,667,901.41	9.29	1,702,766.36	9.03	本报告期新增 1 个
华福证券	1	2,891,895,210.73	8.73	1,286,905.62	6.82	-
中信建投	1	2,345,612,364.93	7.08	1,503,254.54	7.97	本报告期退租 1 个
华泰证券	1	1,964,357,202.51	5.93	856,263.76	4.54	本报告期退租 1 个
财通证券	1	1,942,611,768.40	5.87	1,288,446.20	6.83	-

中泰证券	2	1,885,833,00 4.14	5.70	947,447.07	5.02	-
长江证券	1	1,681,025,54 6.15	5.08	1,218,584.81	6.46	本报告期 退租 1个
国都证券	2	1,417,824,03 3.42	4.28	807,259.44	4.28	本报告期 退租 1个
天风证券	1	1,333,392,59 6.79	4.03	581,206.23	3.08	-
中信证券	2	1,135,643,26 4.66	3.43	492,541.87	2.61	-
东方财富	1	977,830,936. 09	2.95	729,369.20	3.87	-
东北证券	2	887,623,544. 20	2.68	662,078.42	3.51	-
国泰君安	1	852,035,334. 96	2.57	371,402.85	1.97	-
国海证券	1	681,544,017. 54	2.06	479,354.76	2.54	-
国盛证券	1	622,809,504. 11	1.88	271,484.67	1.44	本报告期 新增 1个
东吴证券	1	608,171,111. 22	1.84	265,106.47	1.41	-
广发证券	1	503,263,642. 51	1.52	219,368.07	1.16	本报告期 退租 1个
国信证券	1	381,029,945. 76	1.15	284,209.95	1.51	-
申万宏源 证券	1	336,155,596. 22	1.02	250,738.33	1.33	-
东方证券	1	319,626,033. 65	0.97	139,323.97	0.74	本报告期 退租 1个
德邦证券	2	192,615,316. 58	0.58	83,961.15	0.45	-
兴业证券	1	53,368,250.5 4	0.16	39,810.20	0.21	-

川财证券	-	-	-	-	-	本报告期退租 1 个
东兴证券	2	-	-	-	-	-
光大证券	1	-	-	-	-	-
国金证券	1	-	-	-	-	-
国投证券	1	-	-	-	-	-
海通证券	1	-	-	-	-	-
华安证券	1	-	-	-	-	-
华源证券	1	-	-	-	-	本报告期新增 1 个
开源证券	1	-	-	-	-	本报告期新增 1 个
平安证券	1	-	-	-	-	-
西部证券	1	-	-	-	-	-
西南证券	1	-	-	-	-	-
中金公司	-	-	-	-	-	本报告期退租 1 个

注：1、上述佣金按市场佣金率计算，以扣除由中国证券登记结算有限责任公司收取证管费、经手费和由券商承担的证券结算风险基金后的净额列示。该类佣金协议的服务范围还包括佣金收取方为本基金提供的证券投资研究成果（被动股票型基金不适用）。

2、根据中国证监会的有关规定，我司在综合考量证券经营机构的财务状况、经营状况的基础上，选择基金专用交易席位。

11.7.2 基金租用证券公司交易单元进行其他证券投资的情况

金额单位：人民币元

券商名称	债券交易		债券回购交易		权证交易	
	成交金额	占当期债券成交总额的比例(%)	成交金额	占当期债券回购成交总额的比例(%)	成交金额	占当期权证成交总额的比例(%)
民生证券	-	-	-	-	-	-
浙商证券	-	-	-	-	-	-

华创证 券	-	-	-	-	-	-
华福证 券	-	-	-	-	-	-
中信建 投	-	-	-	-	-	-
华泰证 券	-	-	-	-	-	-
财通证 券	-	-	-	-	-	-
中泰证 券	-	-	-	-	-	-
长江证 券	-	-	-	-	-	-
国都证 券	-	-	-	-	-	-
天风证 券	-	-	126,060,000. 00	49.23	-	-
中信证 券	-	-	-	-	-	-
东方财 富	-	-	-	-	-	-
东北证 券	-	-	-	-	-	-
国泰君 安	-	-	-	-	-	-
国海证 券	-	-	20,000,000.0 0	7.81	-	-
国盛证 券	-	-	-	-	-	-
东吴证 券	-	-	-	-	-	-
广发证 券	-	-	110,000,000. 00	42.96	-	-
国信证 券	-	-	-	-	-	-
申万宏 源证券	-	-	-	-	-	-
东方证 券	-	-	-	-	-	-
德邦证 券	-	-	-	-	-	-
兴业证 券	-	-	-	-	-	-

川财证 券	-	-	-	-	-	-
东兴证 券	-	-	-	-	-	-
光大证 券	-	-	-	-	-	-
国金证 券	-	-	-	-	-	-
国投证 券	-	-	-	-	-	-
海通证 券	-	-	-	-	-	-
华安证 券	-	-	-	-	-	-
华源证 券	-	-	-	-	-	-
开源证 券	-	-	-	-	-	-
平安证 券	-	-	-	-	-	-
西部证 券	-	-	-	-	-	-
西南证 券	-	-	-	-	-	-
中金公 司	-	-	-	-	-	-

注：1、上述佣金按市场佣金率计算，以扣除由中国证券登记结算有限责任公司收取证管费、经手费和由券商承担的证券结算风险基金后的净额列示。该类佣金协议的服务范围还包括佣金收取方为本基金提供的证券投资研究成果（被动股票型基金不适用）。

2、根据中国证监会的有关规定，我司在综合考量证券经营机构的财务状况、经营状况的基础上，选择基金专用交易席位。

11.8 其他重大事件

序号	公告事项	法定披露方式	法定披露日期
1	中欧时代先锋股票型发起式证券投资基金 2023 年第 4 季度报告	中国证监会指定媒介	2024-01-22
2	中欧基金管理有限公司旗下部分基金 2023 年第四季度报告的提示性公告	中国证监会指定媒介	2024-01-22
3	中欧时代先锋股票型发起式证券投资基金 2023 年年度报告	中国证监会指定媒介	2024-03-29
4	中欧基金管理有限公司旗下部分基金 2023 年年度报告的提示性公告	中国证监会指定媒介	2024-03-29

5	中欧时代先锋股票型发起式证券投资基金 2024 年第 1 季度报告	中国证监会指定媒介	2024-04-20
6	中欧基金管理有限公司旗下部分基金 2024 年第一季度报告的提示性公告	中国证监会指定媒介	2024-04-20
7	中欧时代先锋股票型发起式证券投资基金恢复大额申购、转换转入及定期定额投资业务的公告	中国证监会指定媒介	2024-05-11
8	中欧时代先锋股票型发起式证券投资基金更新招募说明书（2024 年 6 月）	中国证监会指定媒介	2024-06-15
9	中欧时代先锋股票型发起式证券投资基金基金产品资料概要更新	中国证监会指定媒介	2024-06-25
10	中欧基金管理有限公司旗下部分基金 2024 年第二季度报告的提示性公告	中国证监会指定媒介	2024-07-19
11	中欧时代先锋股票型发起式证券投资基金 2024 年第 2 季度报告	中国证监会指定媒介	2024-07-19
12	中欧时代先锋股票型发起式证券投资基金 2024 年中期报告	中国证监会指定媒介	2024-08-31
13	中欧基金管理有限公司旗下部分基金 2024 年中期报告的提示性公告	中国证监会指定媒介	2024-08-31
14	中欧时代先锋股票型发起式证券投资基金 2024 年第 3 季度报告	中国证监会指定媒介	2024-10-25
15	中欧基金管理有限公司旗下部分基金 2024 年第三季度报告的提示性公告	中国证监会指定媒介	2024-10-25

§ 12 影响投资者决策的其他重要信息

12.1 报告期内单一投资者持有基金份额比例达到或超过 20%的情况

报告期内单一投资者持有基金份额比例不存在达到或超过 20%的情况。

12.2 影响投资者决策的其他重要信息

无。

§ 13 备查文件目录

13.1 备查文件目录

- 1、本基金批复文件、基金合同、托管协议、招募说明书及更新；
- 2、基金管理人业务资格批件、营业执照
- 3、本报告期内在中国证监会指定媒介上公开披露的各项公告

13.2 存放地点

基金管理人的办公场所。

13.3 查阅方式

投资者可登录基金管理人网站(www.zofund.com)查阅,或在营业时间内至基金管理人办公场所免费查阅。

投资者对本报告书如有疑问,可咨询本基金管理人中欧基金管理有限公司:

客户服务中心电话: 021-68609700, 400-700-9700

中欧基金管理有限公司

2025 年 3 月 29 日