

富国高新技术产业混合型证券投资基金

二〇二四年年度报告

2024年12月31日

基金管理人：富国基金管理有限公司

基金托管人：中国工商银行股份有限公司

送出日期：2025年03月31日

§ 1 重要提示及目录

1.1 重要提示

富国基金管理有限公司的董事会、董事保证本报告所载资料不存在虚假记载、误导性陈述或重大遗漏，并对其内容的真实性、准确性和完整性承担个别及连带的法律责任。本年度报告已经三分之二以上独立董事签字同意，并由董事长签发。

基金托管人中国工商银行股份有限公司根据本基金合同规定，于 2025 年 3 月 27 日复核了本报告中的财务指标、净值表现、利润分配情况、财务会计报告、投资组合报告等内容，保证复核内容不存在虚假记载、误导性陈述或者重大遗漏。

富国基金管理有限公司承诺以诚实信用、勤勉尽责的原则管理和运用基金资产，但不保证基金一定盈利。

基金的过往业绩并不代表其未来表现。投资有风险，投资者在作出投资决策前应仔细阅读本基金的招募说明书及其更新。

本报告期自 2024 年 1 月 1 日起至 2024 年 12 月 31 日止。

1.2 目录

§1 重要提示及目录	2
1.1 重要提示.....	2
1.2 目录.....	3
§2 基金简介	6
2.1 基金基本情况.....	6
2.2 基金产品说明.....	6
2.3 基金管理人和基金托管人.....	6
2.4 信息披露方式.....	7
2.5 其他相关资料.....	7
§3 主要财务指标、基金净值表现及利润分配情况.....	7
3.1 主要会计数据和财务指标.....	7
3.2 基金净值表现.....	8
3.3 过去三年基金的利润分配情况.....	10
§4 管理人报告	10
4.1 基金管理人及基金经理情况.....	10
4.2 管理人对报告期内本基金运作合规守信情况的说明	12
4.3 管理人对报告期内公平交易情况的专项说明	12
4.4 管理人对报告期内基金的投资策略和业绩表现说明	13
4.5 管理人对宏观经济、证券市场及行业走势的简要展望	14
4.6 管理人内部有关本基金的监察稽核报告	15
4.7 管理人对报告期内基金估值程序等事项的说明	17
4.8 管理人对报告期内基金利润分配情况的说明	17
4.9 报告期内管理人对本基金持有人数或基金资产净值预警情形的说明	17
§5 托管人报告	17
5.1 报告期内本基金托管人合规守信情况声明	17
5.2 托管人对报告期内本基金投资运作合规守信、净值计算、利润分配等情况的说明.....	17
5.3 托管人对本年度报告中财务信息等内容的真实、准确和完整发表意见	17
§6 审计报告	18
6.1 审计报告基本信息.....	18
6.2 审计报告的基本内容.....	18
§7 年度财务报告	20
7.1 资产负债表.....	20

7.2 利润表.....	22
7.3 净资产变动表.....	23
7.4 报表附注.....	24
§8 投资组合报告.....	55
8.1 期末基金资产组合情况.....	55
8.2 报告期末按行业分类的股票投资组合.....	56
8.3 期末按公允价值占基金资产净值比例大小排序的所有股票投资明细.....	56
8.4 报告期内股票投资组合的重大变动.....	59
8.5 期末按债券品种分类的债券投资组合.....	62
8.6 期末按公允价值占基金资产净值比例大小排序的前五名债券投资明细.....	62
8.7 期末按公允价值占基金资产净值比例大小排序的所有资产支持证券投资明细.....	62
8.8 报告期末按公允价值占基金资产净值比例大小排序的前五名贵金属投资明细.....	62
8.9 期末按公允价值占基金资产净值比例大小排序的前五名权证投资明细.....	63
8.10 本基金投资股指期货的投资政策.....	63
8.11 报告期末本基金投资的国债期货交易情况说明.....	63
8.12 投资组合报告附注.....	63
§9 基金份额持有人信息.....	64
9.1 期末基金份额持有人户数及持有人结构.....	64
9.2 期末基金管理人的从业人员持有本基金的情况.....	64
9.3 期末基金管理人的从业人员持有本开放式基金份额总量区间的情况.....	64
§10 开放式基金份额变动.....	64
§11 重大事件揭示.....	65
11.1 基金份额持有人大会决议.....	65
11.2 基金管理人、基金托管人的专门基金托管部门的重大人事变动.....	65
11.3 涉及基金管理人、基金财产、基金托管业务的诉讼.....	65
11.4 基金投资策略的改变.....	65
11.5 为基金进行审计的会计师事务所情况.....	65
11.6 管理人、托管人及其高级管理人员受稽查或处罚等情况.....	65
11.7 本期基金租用证券公司交易单元的有关情况.....	66
11.8 其他重大事件.....	69
§12 影响投资者决策的其他重要信息.....	69
12.1 报告期内单一投资者持有基金份额比例达到或超过 20% 的情况.....	69
§13 备查文件目录.....	69

§ 2 基金简介

2.1 基金基本情况

基金名称	富国高新技术产业混合型证券投资基金
基金简称	富国高新技术产业混合
基金主代码	100060
交易代码	前端交易代码：100060 后端交易代码：000159
基金运作方式	契约型开放式
基金合同生效日	2012年06月27日
基金管理人	富国基金管理有限公司
基金托管人	中国工商银行股份有限公司
报告期末基金份额总额	446,129,238.18份
基金合同存续期	不定期

2.2 基金产品说明

投资目标	本基金主要投资于高新技术产业相关上市公司，通过精选个股和风险控制，力求为基金份额持有人获取超过业绩比较基准的收益。
投资策略	本基金主要投资于高新基础产业的股票，主要包含以下两类：一是传统高技术产业股票；二是新兴高技术产业股票。本基金采取“自上而下”的方式进行大类资产配置，根据对宏观经济、市场面、政策面等因素进行定量与定性相结合的分析研究，确定组合中股票、债券、货币市场工具及其他金融工具的比例；本基金将采取“自下而上”的方式，依靠定量与定性相结合的方法进行个股选择，兼顾对该类股票在价值水平、成长能力上的考核，选择具有可持续的成长性、估值水平较为合理的上市公司；在债券投资方面，本基金采用久期控制下的主动性投资策略。本基金将根据投资目标和股票投资策略，基于对基础证券投资价值的研究判断，进行存托凭证的投资。本基金的权证投资策略详见法律文件。
业绩比较基准	中证800指数收益率×80%+中债综合指数收益率×20%。
风险收益特征	本基金为混合型基金，其预期收益及预期风险水平高于债券型基金与货币市场基金，低于股票型基金。

2.3 基金管理人和基金托管人

项目		基金管理人	基金托管人
名称		富国基金管理有限公司	中国工商银行股份有限公司
信息披露负责人	姓名	赵瑛	郭明

	联系电话	021-20361818	010—66105799
	电子邮箱	public@fullgoal.com.cn	custody@icbc.com.cn
客户服务电话		95105686、4008880688	95588
传真		021-20361616	010—66105798
注册地址		中国(上海)自由贸易试验区世纪大道1196号世纪汇办公楼二座27-30层	北京市西城区复兴门内大街55号
办公地址		上海市浦东新区世纪大道1196号世纪汇办公楼二座27-30层	北京市西城区复兴门内大街55号
邮政编码		200120	100140
法定代表人		裴长江	廖林

2.4 信息披露方式

本基金选定的信息披露报纸名称	证券时报
登载基金年度报告正文的管理人互联网网址	www.fullgoal.com.cn
基金年度报告备置地点	富国基金管理有限公司 上海市浦东新区世纪大道1196号世纪汇办公楼二座27-30层 中国工商银行股份有限公司 北京市西城区复兴门内大街55号

2.5 其他相关资料

项目	名称	办公地址
会计师事务所	安永华明会计师事务所(特殊普通合伙)	北京市东城区东长安街1号东方广场安永大楼17层
注册登记机构	富国基金管理有限公司	上海市浦东新区世纪大道1196号世纪汇办公楼二座27-30层

§ 3 主要财务指标、基金净值表现及利润分配情况

3.1 主要会计数据和财务指标

金额单位：人民币元

3.1.1 期间数据和指标	2024年	2023年	2022年
本期已实现收益	-96,562,338.02	-190,499,313.15	-1,348,018,309.57
本期利润	-121,917,324.16	-145,386,168.52	-1,472,566,620.98

加权平均基金份额本期利润	-0.2496	-0.2634	-2.1631
本期加权平均净值利润率	-11.36%	-10.19%	-65.21%
本期基金份额净值增长率	-11.24%	-10.74%	-43.96%
3.1.2 期末数据和指标	2024年12月31日	2023年12月31日	2022年12月31日
期末可供分配利润	-115,409,134.67	-31,571,471.51	168,127,055.52
期末可供分配基金份额利润	-0.2587	-0.0599	0.2945
期末基金资产净值	905,068,261.05	1,205,754,905.12	1,462,305,328.48
期末基金份额净值	2.029	2.286	2.561
3.1.3 累计期末指标	2024年12月31日	2023年12月31日	2022年12月31日
基金份额累计净值增长率	181.79%	217.49%	255.68%

注：上述基金业绩指标不包括持有人认购或交易基金的各项费用（例如，开放式基金的申购赎回费、基金转换费等），计入费用后实际收益水平要低于所列数字。本期已实现收益指基金本期利息收入、投资收益、其他收入（不含公允价值变动收益）扣除相关费用和信用减值损失后的余额，本期利润为本期已实现收益加上本期公允价值变动收益。期末可供分配利润，采用期末资产负债表中未分配利润与未分配利润中已实现部分的孰低数（为期末余额，不是当期发生数）。

3.2 基金净值表现

3.2.1 基金份额净值增长率及其与同期业绩比较基准收益率的比较

阶段	份额净值增长率①	份额净值增长率标准差②	业绩比较基准收益率③	业绩比较基准收益率标准差④	①—③	②—④
过去三个月	-13.10%	2.03%	-0.60%	1.42%	-12.50%	0.61%
过去六个月	-10.85%	1.92%	12.37%	1.37%	-23.22%	0.55%
过去一年	-11.24%	1.66%	11.72%	1.14%	-22.96%	0.52%
过去三年	-55.60%	1.39%	-13.77%	0.96%	-41.83%	0.43%
过去五年	-13.70%	1.58%	5.31%	0.98%	-19.01%	0.60%
自基金合同生效起至今	181.79%	1.75%	71.32%	1.10%	110.47%	0.65%

注：本基金业绩比较基准根据基金合同中投资策略及资产配置比例等相关规定构建，能够较好地反映本基金的风险收益特征。本基金每个交易日对业绩比较基准依据合同约定的权重比例进行再平衡处理，并用每日连乘方式计算得到指数基准的时间序列。

3.2.2 自基金合同生效以来基金份额累计净值增长率变动及其与同期业绩比较基准收益率变动的比较

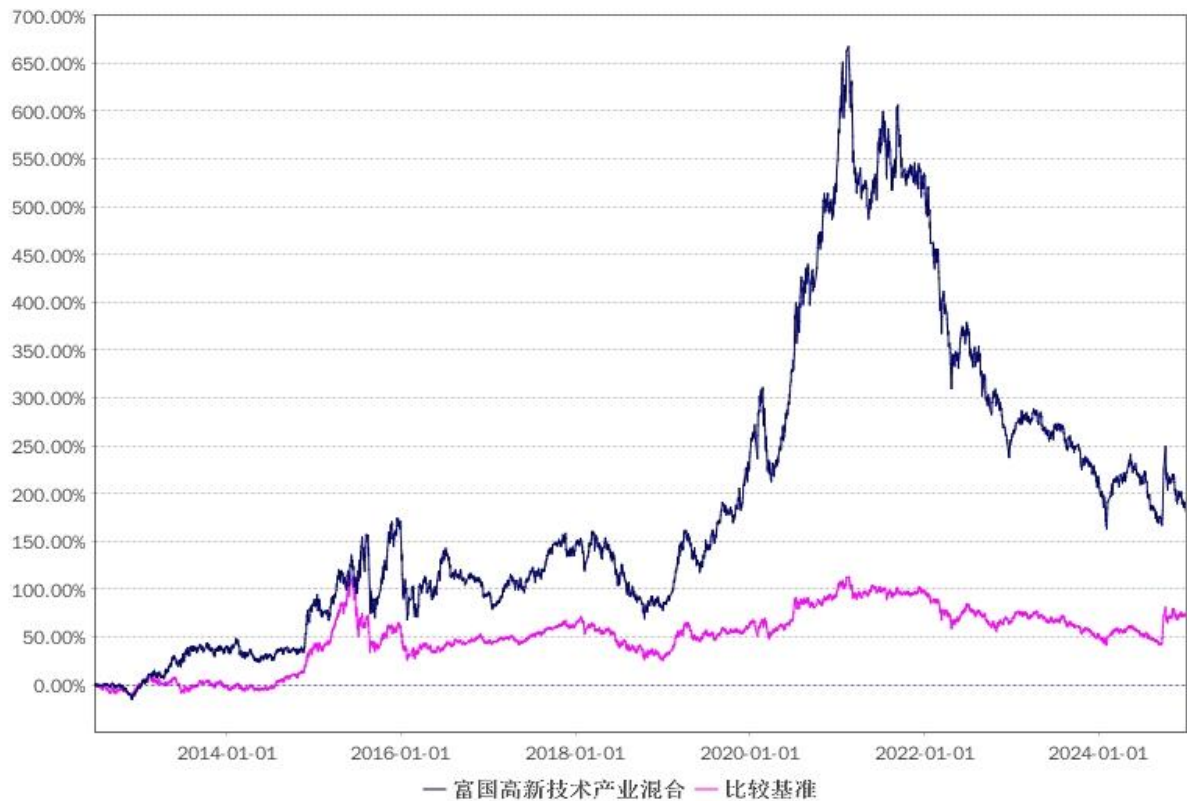

注：1、截止日期为2024年12月31日。

2、本基金于2012年6月27日成立，建仓期6个月，从2012年6月27日起至2012年12月26日，建仓期结束时各项资产配置比例均符合基金合同约定。

3.2.3 过去五年以来基金每年净值增长率及其与同期业绩比较基准收益率的比较

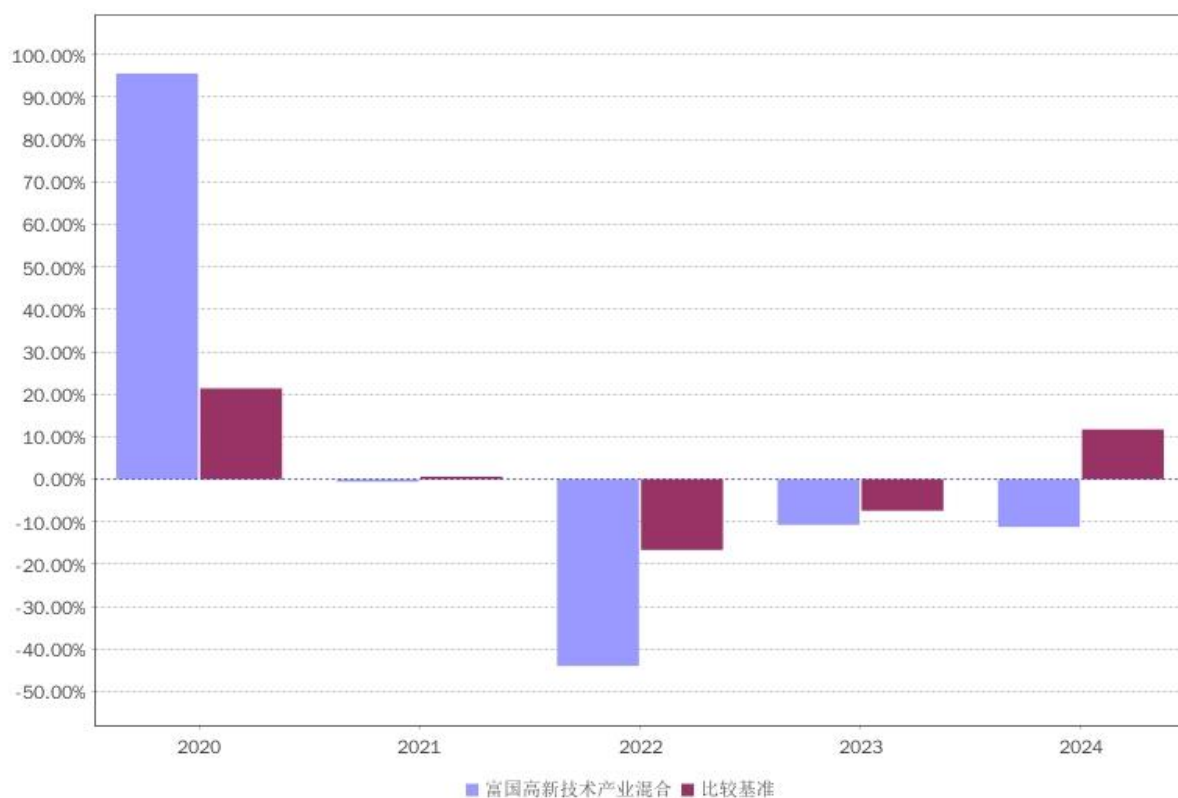

3.3 过去三年基金的利润分配情况

注：过往三年本基金份额未进行利润分配。

§ 4 管理人报告

4.1 基金管理人及基金经理情况

4.1.1 基金管理人及其管理基金的经验

富国基金管理有限公司于 1999 年 4 月 13 日获国家工商行政管理局登记注册成立，是经中国证监会批准设立的首批十家基金管理公司之一。公司于 2001 年 3 月从北京迁址上海。2003 年 9 月，加拿大蒙特利尔银行（BMO）参股富国基金管理有限公司的工商变更登记办理完毕，富国基金管理有限公司成为国内首批成立的十家基金公司中，第一家中外合资的基金管理公司。

目前，公司注册资本金 5.2 亿元人民币，股东为：海通证券股份有限公司、申万宏源证券有限公司、加拿大蒙特利尔银行及山东省金融资产管理有限公司。公司在北京、成都、广州设立有分公司，并全资设有两家子公司——富国资

产管理（上海）有限公司和富国资产管理（香港）有限公司。公司拥有公募基金、特定客户资产管理、QDII、社保、企业年金、基本养老保险基金等基金公司全部业务牌照。

经中国证监会于 2025 年 1 月 17 日批复核准，国泰君安证券股份有限公司（以下简称“国泰君安”）吸收合并海通证券股份有限公司（以下简称“海通证券”）。自本次吸收合并交割日（即 2025 年 3 月 14 日）起，合并后的国泰君安（以下简称“存续公司”）承继及承接海通证券的全部资产、负债、业务、人员、合同、资质及其他一切权利与义务，海通证券所持本公司股权亦归属于存续公司，即存续公司成为本公司的主要股东。公司将根据中国证监会批复和相关法律法规的要求办理主要股东变更相关事宜，并及时履行信息披露义务，维护基金份额持有人的合法权益。

截至 2024 年 12 月 31 日，本基金管理人共管理富国天盛灵活配置混合型证券投资基金、富国天惠精选成长混合型证券投资基金（LOF）、富国新兴产业股票型证券投资基金、富国中证智能汽车指数证券投资基金（LOF）、富国中证红利指数增强型证券投资基金、上证综指交易型开放式指数证券投资基金及其联接基金、富国天利增长债券投资基金、富国目标收益一年期纯债债券型证券投资基金、富国中债-1-3 年国开行债券指数证券投资基金、富国全球科技互联网股票型证券投资基金（QDII）、富国鑫旺稳健养老目标一年持有期混合型基金中基金（FOF）、富国富钱包货币市场基金、富国首创水务封闭式基础设施证券投资基金等 363 只公开募集证券投资基金。

4.1.2 基金经理（或基金经理小组）及基金经理助理简介

姓名	职务	任本基金的基金经理期限		证券从业年限	说明
		任职日期	离任日期		
李元博	本基金现任基金经理	2015-11-23	—	15	硕士，曾任湘财证券有限责任公司研究员，天治基金管理有限公司行业研究员，汇丰晋信基金管理有限公司研究员，汇丰晋信基金管理有限公司基金经理；自 2015 年 7 月加入富国基金管理有限公司，自 2015 年 11 月起历任权益基金经理、高级权益基金经理；现任富国基金权益投资部权益投资副总监兼高级权益基金经理。自 2015 年 11

					月起任富国高新技术产业混合型证券投资基金(原富国高新技术产业股票型证券投资基金)基金经理；自 2016 年 06 月起任富国创新科技混合型证券投资基金基金经理；具有基金从业资格。
--	--	--	--	--	---

注：1、上述任职日期为根据公司决定确定的聘任日期，离任日期为根据公司确定的解聘日期；首任基金经理任职日期为基金合同生效日。

2、证券从业的涵义遵从中国证监会《证券基金经营机构董事、监事、高级管理人员及从业人员监督管理办法》的相关规定。

4.2 管理人对报告期内本基金运作合规守信情况的说明

本报告期，富国基金管理有限公司作为富国高新技术产业混合型证券投资基金的管理人严格按照《中华人民共和国证券投资基金法》、《中华人民共和国证券法》、《富国高新技术产业混合型证券投资基金基金合同》以及其它有关法律法规的规定，本着诚实信用、勤勉尽责的原则管理和运用基金资产，以尽可能减少和分散投资风险、力保基金资产的安全并谋求基金资产长期稳定收益为目标，基金投资组合符合有关法规及基金合同的规定。

4.3 管理人对报告期内公平交易情况的专项说明

4.3.1 公平交易制度和控制方法

本基金管理人根据相关法规要求，结合实际情况，制定了内部的《公平交易管理办法》，对证券的一级市场申购、二级市场交易相关的研究分析、投资决策、授权、交易执行、业绩评估等投资管理环节，实行事前控制、事中监控、事后评估及反馈的流程化管理。在制度、操作层面确保各组合享有同等信息知情权、均等交易机会，并保持各组合的独立投资决策权。

事前控制主要包括：1、一级市场，通过标准化的办公流程，对关联方审核、价格公允性判断及证券公平分配等相关环节进行控制；2、二级市场，通过交易系统的投资备选库、交易对手库及授权管理，对投资标的、交易对手和操作权限进行自动化控制。

事中监控主要包括组合间相同投资标的的交易方向、市场冲击的控制，银行间市场交易价格的公允性评估等。1、将主动投资组合的同日反向交易列为限制行为，非经特别控制流程审核同意，不得进行；对于同日同向交易，通过交易系

统对组合间的交易公平性进行自动化处理。2、同一基金经理管理的不同组合，对同一投资标的采用相同投资策略的，必须通过交易系统采取同时、同价下达投资指令，确保公平对待其所管理的组合。

事后评估及反馈主要包括组合间同一投资标的的临近交易日的同向交易和反向交易的合理性分析评估，以及不同时间窗口下（1日、3日、5日）的季度公平性交易分析评估等。1、通过公平性交易的事后分析评估系统，对涉及公平性交易的投资行为进行分析评估，分析对象涵盖公募、年金、社保及专户产品，并重点分析同类组合（股票型、混合型、债券型）间、不同产品间以及同一基金经理管理不同组合间的交易行为，若发现异常交易行为，风险管理部视情况要求相关当事人做出合理性解释，并按法规要求上报辖区监管机构。2、季度公平性交易分析报告按规定经基金经理或投资经理签字，并经督察长、总经理审阅签字后，归档保存，以备后查。

4.3.2 公平交易制度的执行情况

本报告期，在同向交易价差分析方面，公司采集连续四个季度，不同时间窗口（1日内、3日内、5日内）的同向交易样本，在假设同向交易价差为零及95%的置信水平下，对同向交易价差进行t分布假设检验并对检验结果进行跟踪分析。分析结果显示本投资组合与公司管理的其他投资组合在同向交易价差方面未出现异常。

本报告期内公司旗下基金严格遵守公司的相关公平交易制度，未出现违反公平交易制度的情况。

4.3.3 异常交易行为的专项说明

本报告期内未发现异常交易行为。

公司旗下管理的各投资组合在交易所公开竞价同日反向交易的控制方面，报告期内本组合与其他投资组合之间，因组合流动性管理或投资策略调整需要，出现4次同日反向交易成交较少的单边交易量超过该证券当日成交量5%的情况。

4.4 管理人对报告期内基金的投资策略和业绩表现说明

4.4.1 报告期内基金投资策略和运作分析

2024年本基金投资领域主要集中在机械、TMT、新能源行业。在板块内自下而上选择超越行业增长的个股进行配置，同时兼顾市值空间和动态估值的安全边

际。从结果来看，机械行业中的个股分化比较大，和机器人行业相关的个股涨幅较大，和宏观经济相关的表现比较平淡。TMT 领域受到了人工智能产业浪潮的带动，行情从 pcb、光模块向更多子行业进行扩散，新技术的预期层出不穷。新能源行业表现相对比较平淡，但是四季度关于光伏行业的供给侧改革让市场重新关注到了该领域。本基金将继续寻找行业和个股基本面变好的趋势，持续布局高性价比的领域。

4.4.2 报告期内基金的业绩表现

截至 2024 年 12 月 31 日，本基金份额净值为 2.029 元；份额累计净值为 2.68 元；本报告期，本基金份额净值增长率为-11.24%，同期业绩比较基准收益率为 11.72%。

4.5 管理人对宏观经济、证券市场及行业走势的简要展望

2025 年我们认为 A 股有丰富的投资机遇。

宏观层面，我们已经观察到了在政策转向后，宏观指标的好转。并且，我们认为这个趋势能够延续。虽然体感上并不明显，但是从宏观的政策落地，再传导到微观的经济，一般有几个月的时滞。后续我们将继续观察各项政策落地的效果在宏观指标上的体现，但目前应该以积极的心态去参与市场。

最大的风险主要来自海外，包括了关税、科技封锁等。我们认为这些风险在大类资产中的定价是比较充分的。科技封锁的预期从 22 年 10 月份就逐渐展开，关税的预期从美国大选后就有了充分的反应。上述风险已经在股市、债市、汇率、大宗商品市场，有了较为充分的体现。目前科技封锁已经到了最严酷的阶段，关税目前还不确定的是实施节奏。后续出现意料之外的利空影响概率不大，毕竟市场目前的位置处于偏低的水平。

行业层面，最突出的是人工智能领域，已经从 22-23 年的概念阶段，到 24 年海外算力需求爆发。25 年我们将看到国内需求的爆发，这些迹象在 24 年下半年已经在相关产业链中得到了越来越多的证据。进入 24 年底，国产大模型、ai 眼镜等新品陆续发布，且效果已经比肩海外的头部公司，25 年将逐渐转化为产品用户量的增长或者销售额的增长。受益的上市公司从海外算力相关的企业，扩展到了国内算力相关的企业，受益的领域从光模块，到芯片，乃至到了传输芯片、内存芯片，端侧产品的 soc 等等。硬件受益的范围持续扩大。应用层面，相关的

软件公司来自人工智能业务的收入占比也从小个位数逐渐提升到了两位数,25年这个占比将持续增加。在行业方面有自己的客户、数据积累的企业,将持续受益于产品 ai 化带来的增长,客户也将享受到人工智能带来的成本降低和收益增长。

我们相信,随着宏观数据的逐渐转暖,受益于经济复苏的行业将会越来越多,走强的行业板块将会越来越多。我们将持续寻找基本面转好带来的个股和行业性机会。

4.6 管理人内部有关本基金的监察稽核报告

(一) 落细落实各项监管要求

报告期内,公司从新规解读、制度建立、合同模板更新、系统更新、流程改造、事后检查等方面持续推进各项法律法规及监管要求的落实工作。

(二) 持续完善内控制度及流程建设

报告期内,公司持续完善内控制度建设,以检视重点业务内控制度体系、规范各业务部门内部管理为重点,新增、修订多项内控制度。同时,公司细化优化多项业务流程,确保各项内控要求有效执行。

(三) 进一步强化合规管理效能

报告期内,公司持续完善合规考核机制,通过合规考核引导全员主动合规。公司在投研条线设立专职合规人员,在其余业务条线设立兼职合规人员,通过定期专兼职合规管理人员会议等机制,推动第一道防线的充分履职,使合规管理深入各业务部门。

(四) 加强文化建设,持续提升员工合规意识

为持续提高员工合规意识及应知应会水平,公司紧跟新规要求、监管动态、行业热点,通过“线上+线下”的模式开展不同形式的合规培训、合规提示和宣导,结合合规谈话及合规考试,多管齐下全面提升员工的合规意识。公司积极支持行业各项文化建设活动,积极参与“合规、诚信、专业、稳健”的行业文化建设。

(五) 立足于合规,不断拓展风险管理职能

公司持续推进旗下组合的投资合规风控阈值多维度排查梳理和日常投资合规监督工作的规范化管理,不断拓展优化投资监督提示内容,进一步提升投资监督工作质量和效率。公司不断加强团队对新业务、新品种、新风险环境的学习研

究，保持对各类风险的敏感度和识别响应能力。公司通过加强日常监测和定期回溯评估等方式，持续提升对于各类投资标的、投资行为的风险管理水平。

（六）信息化建设助力风控合规目标实现

报告期内，公司进一步深入开展风控合规信息化建设工作。公司持续对各类风险管理工具的功能和成果进行梳理整合，通过对投资过程中事前、事中、事后的风险管理系统工具建设，助力有效监测、识别、防范投资组合运作过程中的各类风险，促进投资组合稳定、健康运作。在合规管理方面，公司积极探索金融科技在员工行为管理等领域的应用，借助科技力量提升合规监测工作成效。

（七）持续加强员工行为管理

为规范公司员工的执业行为，防范利益冲突和道德风险，公司建立并持续完善通信管理机制，对投资管理业务相关人员的通讯设备、通讯软件等进行统一管控。公司定期开展事后监测，检查评估相关要求的执行情况。

（八）进一步提升反洗钱工作质效

公司认真贯彻落实反洗钱监管要求。除在客户尽职调查、可疑交易报告、客户资料和交易记录保存等反洗钱核心义务方面积极履职外，还深入学习新《反洗钱法》修订内容，通过重点专项工作等方式有序推动反洗钱工作深入开展。报告期内，公司开展的主要重点专项工作包括持续推动数据治理和系统建设、开展洗钱风险评估、完善名单监控及可疑监测模型、开展多维度文化宣贯等。

（九）深入开展内部稽核审计

公司持续坚持问题导向、风险导向，围绕各条线各部门制度框架体系建立情况、法规要求及监管重点开展专项审计。通过基础风险点例行检查与重点内容专项排查相结合的方式，检视内控不足、推动制度流程完善，切实起到第三道防线自查自纠、防范风险、保驾护航的作用。报告期内，公司针对投资研究、销售管理、信息技术、运营管理等各主要业务流程及人员管理等开展多项专项审计工作。就审计中发现的问题牵头各部门追根溯源，以查促改，实现审计项目的有效闭环，持续提高内部控制的有效性和风险防控能力。

本基金管理人将持续坚持基金份额持有人利益优先的原则，勤勉尽责地开展各项监察稽核工作，切实保障基金基金份额持有人的合法权益。

4.7 管理人对报告期内基金估值程序等事项的说明

报告期内，本基金管理人严格遵守《企业会计准则》、中国证券投资基金业协会修订并发布的《证券投资基金会计核算业务指引》、中国证监会制定的《中国证券监督管理委员会关于证券投资基金估值业务的指导意见》等法律法规、估值指引的相关规定，以及基金合同对估值程序的相关约定，对基金所持有的投资品种进行估值。日常估值的账务处理、基金份额净值的计算由基金管理人独立完成，并与基金托管人进行账务核对，经基金托管人复核无误后，由基金管理人对外公布。

4.8 管理人对报告期内基金利润分配情况的说明

根据相关法律法规、本基金《基金合同》的约定以及基金的实际运作情况，本报告期内本基金未进行收益分配。本基金将严格按照法律法规及基金合同约定进行收益分配。

4.9 报告期内管理人对本基金持有人数或基金资产净值预警情形的说明

本基金本报告期无需要说明的相关情形。

§ 5 托管人报告

5.1 报告期内本基金托管人遵规守信情况声明

本报告期内，本基金托管人在对本基金的托管过程中，严格遵守《证券投资基金法》及其他法律法规和基金合同的有关规定，不存在任何损害基金份额持有人利益的行为，完全尽职尽责地履行了基金托管人应尽的义务。

5.2 托管人对报告期内本基金投资运作遵规守信、净值计算、利润分配等情况的说明

本报告期内，本基金的管理人——富国基金管理有限公司在本基金的投资运作、基金资产净值计算、基金份额申购赎回价格计算、基金费用开支等问题上，托管人未发现损害基金份额持有人利益的行为。

5.3 托管人对本年度报告中财务信息等内容的真实、准确和完整发表意见

本托管人依法对富国基金管理有限公司编制和披露的本基金 2024 年年度报告中财务指标、净值表现、利润分配情况、财务会计报告、投资组合报告等内容进行了核查，以上内容真实、准确和完整。

§ 6 审计报告

6.1 审计报告基本信息

财务报表是否经过审计	是
审计意见类型	标准无保留意见
审计报告编号	安永华明（2025）审字第 70015656_B28 号

6.2 审计报告的基本内容

审计报告标题	审计报告
审计报告收件人	富国高新技术产业混合型证券投资基金全体基金份额持有人
审计意见	我们审计了富国高新技术产业混合型证券投资基金的财务报表，包括 2024 年 12 月 31 日的资产负债表，2024 年度的利润表、净资产变动表以及相关财务报表附注。我们认为，后附的富国高新技术产业混合型证券投资基金的财务报表在所有重大方面按照企业会计准则的规定编制，公允反映了富国高新技术产业混合型证券投资基金 2024 年 12 月 31 日的财务状况以及 2024 年度的经营成果和净资产变动情况。
形成审计意见的基础	我们按照中国注册会计师审计准则的规定执行了审计工作。审计报告的“注册会计师对财务报表审计的责任”部分进一步阐述了我们在这些准则下的责任。按照中国注册会计师职业道德守则，我们独立于富国高新技术产业混合型证券投资基金，并履行了职业道德方面的其他责任。我们相信，我们获取的审计证据是充分、适当的，为发表审计意见提供了基础。
强调事项	无
其他事项	无
其他信息	富国高新技术产业混合型证券投资基金管理层对其他信息负责。其他信息包括年度报告中涵盖的信息，但不包括财务报表和我们的审计报告。 我们对财务报表发表的审计意见不涵盖其他信息，我们也不对其他信息发表任何形式的鉴证结论。 结合我们对财务报表的审计，我们的责任是阅读其他信息，在此过程中，考虑

	<p>其他信息是否与财务报表或我们在审计过程中了解到的情况存在重大不一致或者似乎存在重大错报。</p> <p>基于我们已执行的工作，如果我们确定其他信息存在重大错报，我们应当报告该事实。在这方面，我们无任何事项需要报告。</p>
<p>管理层和治理层对财务报表的责任</p>	<p>管理层负责按照企业会计准则的规定编制财务报表，使其实现公允反映，并设计、执行和维护必要的内部控制，以使财务报表不存在由于舞弊或错误导致的重大错报。</p> <p>在编制财务报表时，管理层负责评估富国高新技术产业混合型证券投资基金的持续经营能力，披露与持续经营相关的事项（如适用），并运用持续经营假设，除非计划进行清算、终止运营或别无其他现实的选择。</p> <p>治理层负责监督富国高新技术产业混合型证券投资基金的财务报告过程。</p>
<p>注册会计师对财务报表审计的责任</p>	<p>我们的目标是对财务报表整体是否不存在由于舞弊或错误导致的重大错报获取合理保证，并出具包含审计意见的审计报告。合理保证是高水平的保证，但并不能保证按照审计准则执行的审计在某一重大错报存在时总能发现。错报可能由于舞弊或错误导致，如果合理预期错报单独或汇总起来可能影响财务报表使用者依据财务报表作出的经济决策，则通常认为错报是重大的。</p> <p>在按照审计准则执行审计工作的过程中，我们运用职业判断，并保持职业怀疑。同时，我们也执行以下工作：</p> <p>(1) 识别和评估由于舞弊或错误导致的财务报表重大错报风险，设计和实施审计程序以应对这些风险，并获取充分、适当的审计证据，作为发表审计意见的基础。由于舞弊可能涉及串通、伪造、故意遗漏、虚假陈述或凌驾于内部控制之上，未能发现由于舞弊导致的重大错报的风险高于未能发现由于错误导致的重大错报的风险。</p> <p>(2) 了解与审计相关的内部控制，以设计恰当的审计程序，但目的并非对内部</p>

	<p>控制的有效性发表意见。</p> <p>(3) 评价管理层选用会计政策的恰当性和作出会计估计及相关披露的合理性。</p> <p>(4) 对管理层使用持续经营假设的恰当性得出结论。同时，根据获取的审计证据，就可能导致对富国高新技术产业混合型证券投资基金持续经营能力产生重大疑虑的事项或情况是否存在重大不确定性得出结论。如果我们得出结论认为存在重大不确定性，审计准则要求我们在审计报告中提请报表使用者注意财务报表中的相关披露；如果披露不充分，我们应当发表非无保留意见。我们的结论基于截至审计报告日可获得的信息。然而，未来的事项或情况可能导致富国高新技术产业混合型证券投资基金不能持续经营。</p> <p>(5) 评价财务报表的总体列报（包括披露）、结构和内容，并评价财务报表是否公允反映相关交易和事项。</p> <p>我们与治理层就计划的审计范围、时间安排和重大审计发现等事项进行沟通，包括沟通我们在审计中识别出的值得关注的内部控制缺陷。</p>	
会计师事务所的名称	安永华明会计师事务所（特殊普通合伙）	
注册会计师的姓名	王珊珊	李倩好
会计师事务所的地址	北京市东城区东长安街 1 号东方广场安永大楼 17 层	
审计报告日期	2025 年 03 月 27 日	

§ 7 年度财务报告

7.1 资产负债表

会计主体：富国高新技术产业混合型证券投资基金

报告截止日：2024 年 12 月 31 日

单位：人民币元

资产	本期末 2024 年 12 月 31 日	上年度末 2023 年 12 月 31 日
资产：		
货币资金	66,322,563.43	106,344,386.95
结算备付金	3,372,379.64	2,440,345.96

存出保证金	551,081.75	299,022.78
交易性金融资产	839,854,020.47	1,100,099,656.15
其中：股票投资	839,854,020.47	1,100,099,656.15
基金投资	—	—
债券投资	—	—
资产支持证券投资	—	—
贵金属投资	—	—
其他投资	—	—
衍生金融资产	—	—
买入返售金融资产	—	—
应收清算款	12,315.98	634,892.73
应收股利	—	—
应收申购款	190,055.44	376,203.99
递延所得税资产	—	—
其他资产	—	—
资产总计	910,302,416.71	1,210,194,508.56
负债和净资产	本期末	上年度末
	2024年12月	2023年12月31
	31日	日
负 债：		
短期借款	—	—
交易性金融负债	—	—
衍生金融负债	—	—
卖出回购金融资产款	—	—
应付清算款	—	12.39
应付赎回款	2,444,157.07	1,598,946.58
应付管理人报酬	969,318.45	1,248,508.36
应付托管费	161,553.04	208,084.73
应付销售服务费	—	—
应付投资顾问费	—	—
应交税费	—	—
应付利润	—	—
递延所得税负债	—	—
其他负债	1,659,127.10	1,384,051.38
负债合计	5,234,155.66	4,439,603.44
净资产：		
实收基金	446,129,238.18	527,384,292.04
其他综合收益	—	—
未分配利润	458,939,022.87	678,370,613.08
净资产合计	905,068,261.05	1,205,754,905.12
负债和净资产总计	910,302,416.71	1,210,194,508.56

注：报告截止日 2024 年 12 月 31 日，基金份额净值 2.029 元，基金份额总额

446,129,238.18 份。

7.2 利润表

会计主体：富国高新技术产业混合型证券投资基金

本报告期：2024 年 01 月 01 日至 2024 年 12 月 31 日

单位：人民币元

项 目	本期 (2024 年 01 月 01 日至 2024 年 12 月 31 日)	上年度可比期间 (2023 年 01 月 01 日 至 2023 年 12 月 31 日)
一、营业总收入	-106,700,662.02	-122,435,571.25
1.利息收入	386,204.78	413,168.08
其中：存款利息收入	386,204.78	413,168.08
债券利息收入	—	—
资产支持证券利息收入	—	—
买入返售金融资产收入	—	—
其他利息收入	—	—
2.投资收益（损失以“-”填列）	-82,094,664.67	-168,312,459.51
其中：股票投资收益	-101,098,154.66	-190,331,060.07
基金投资收益	—	—
债券投资收益	—	112,212.91
资产支持证券投资收益	—	—
贵金属投资收益	—	—
衍生工具收益	—	—
股利收益	19,003,489.99	21,906,387.65
以摊余成本计量的金融资产终止确认产生的收益	—	—
其他投资收益	—	—
3.公允价值变动收益（损失以“-”号填列）	-25,354,986.14	45,113,144.63
4.汇兑收益（损失以“-”号填列）	—	—
5.其他收入（损失以“-”号填列）	362,784.01	350,575.55
减：二、营业总支出	15,216,662.14	22,950,597.27
1. 管理人报酬	12,891,916.06	19,520,806.27
2. 托管费	2,148,652.62	3,253,467.79
3. 销售服务费	—	—
4. 投资顾问费	—	—
5. 利息支出	—	—
其中：卖出回购金融资产支出	—	—
6. 信用减值损失	—	—
7. 税金及附加	—	0.21
8. 其他费用	176,093.46	176,323.00
三、利润总额（亏损总额以“-”号填列）	-121,917,324.16	-145,386,168.52

减：所得税费用	—	—
四、净利润（净亏损以“-”号填列）	-121,917,324.16	-145,386,168.52
五、其他综合收益的税后净额	—	—
六、综合收益总额	-121,917,324.16	-145,386,168.52

7.3 净资产变动表

会计主体：富国高新技术产业混合型证券投资基金

本报告期：2024年01月01日至2024年12月31日

单位：人民币元

项目	本期 (2024年01月01日至2024年12月31日)		
	实收基金	未分配利润	净资产合计
一、上期期末净资产	527,384,292.04	678,370,613.08	1,205,754,905.12
二、本期期初净资产	527,384,292.04	678,370,613.08	1,205,754,905.12
三、本期增减变动额（减少以“-”号填列）	81,255,053.86	219,431,590.21	300,686,644.07
（一）、综合收益总额	—	121,917,324.16	121,917,324.16
（二）、本期基金份额交易产生的净资产变动数（净资产减少以“-”号填列）	81,255,053.86	97,514,266.05	178,769,319.91
其中：1. 基金申购款	43,268,725.90	53,056,090.89	96,324,816.79
2. 基金赎回款	124,523,779.76	150,570,356.94	275,094,136.70
（三）、本期向基金份额持有人分配利润产生的净资产变动（净资产减少以“-”号填列）	—	—	—
四、本期期末净资产	446,129,238.18	458,939,022.87	905,068,261.05
项目	上年度可比期间 (2023年01月01日至2023年12月31日)		
	实收基金	未分配利润	净资产合计
一、上期期末净资产	570,973,265.71	891,332,062.77	1,462,305,328.48

二、本期期初净资产	570,973,265.71	891,332,062.77	1,462,305,328.48
三、本期增减变动额（减少以“-”号填列）	43,588,973.67	212,961,449.69	256,550,423.36
（一）、综合收益总额	-	145,386,168.52	145,386,168.52
（二）、本期基金份额交易产生的净资产变动数（净资产减少以“-”号填列）	43,588,973.67	67,575,281.17	111,164,254.84
其中：1.基金申购款	62,906,744.13	102,306,476.17	165,213,220.30
2.基金赎回款	106,495,717.80	169,881,757.34	276,377,475.14
（三）、本期向基金份额持有人分配利润产生的净资产变动（净资产减少以“-”号填列）	-	-	-
四、本期期末净资产	527,384,292.04	678,370,613.08	1,205,754,905.12

报表附注为财务报表的组成部分。

本报告 7.1 至 7.4 财务报表由下列负责人签署：

陈戈

林志松

徐慧

基金管理公司负责人

主管会计工作负责人

会计机构负责人

7.4 报表附注

7.4.1 基金基本情况

富国高新技术产业混合型证券投资基金（以下简称“本基金”），系经中国证券监督管理委员会（以下简称“中国证监会”）证监许可[2012]85号《关于核准富国高新技术产业股票型证券投资基金募集的批复》的核准，由基金管理人富国基金管理有限公司向社会公开发行募集，基金合同于2012年6月27日正式生效，首次设立募集规模为341,209,752.24份基金份额。本基金为契约型开放式，存续期限不定。本基金的基金管理人和注册登记机构为富国基金管理有限公司，基金托管人为中国工商银行股份有限公司。

根据自2014年8月8日起实施的《公开募集证券投资基金运作管理办法》的有关规定，经与基金托管人中国工商银行股份有限公司协商一致，并报中国证

监会备案，自 2015 年 7 月 21 日起本基金更名为富国高新技术产业混合型证券投资基金。

本基金的投资范围为具有良好流动性的金融工具，包括依法公开发行上市的股票（包括创业板、中小板以及其他经中国证监会批准上市的股票）、存托凭证、债券、银行存款、货币市场工具、权证、资产支持证券以及经中国证监会批准允许基金投资的其它金融工具（但需符合中国证监会的相关规定）。

如法律法规或监管机构以后允许基金投资的其他品种，基金管理人在履行适当程序后，可以将其纳入投资范围。

本基金为混合型基金，投资于股票类及存托凭证资产的比例占基金资产的 60%-95%，其中投资于高新技术产业相关股票及存托凭证的比例不低于股票类及存托凭证资产的 80%；投资于债券、银行存款、货币市场工具、现金、权证、资产支持证券以及法律法规或中国证监会允许基金投资的其他证券品种的比例占基金资产的 5%-40%，其中，权证资产的投资比例占基金资产净值的 0%-3%，现金或到期日在一年以内的政府债券不低于基金资产净值的 5%，其中现金不包括结算备付金、存出保证金、应收申购款等。如果法律法规对该比例要求有变更的，以变更后的比例为准，本基金的投资范围会做相应调整。

本基金业绩比较基准为：中证 800 指数收益率×80%+中债综合指数收益率×20%。

7.4.2 会计报表的编制基础

本财务报表系按照财政部颁布的《企业会计准则——基本准则》以及其后颁布及修订的具体会计准则、解释以及《资产管理产品相关会计处理规定》和其他相关规定（统称“企业会计准则”）编制，同时，在信息披露和估值方面，也参考了中国证监会颁布的《中国证券监督管理委员会关于证券投资基金估值业务的指导意见》、《公开募集证券投资基金信息披露管理办法》、《证券投资基金信息披露内容与格式准则》第 2 号《年度报告的内容与格式》、《证券投资基金信息披露编报规则》第 3 号《会计报表附注的编制及披露》、《证券投资基金信息披露 XBRL 模板第 3 号《年度报告和中期报告》》以及中国证监会和中国证券投资基金业协会颁布的其他相关规定。

本财务报表以本基金持续经营为基础列报。

7.4.3 遵循企业会计准则及其他有关规定的声明

本财务报表符合企业会计准则的要求，真实、完整地反映了本基金于 2024 年 12 月 31 日的财务状况以及 2024 年 1 月 1 日至 2024 年 12 月 31 日止期间的经营成果和净资产变动情况。

7.4.4 重要会计政策和会计估计

7.4.4.1 会计年度

本基金会计年度采用公历年度，即每年 1 月 1 日起至 12 月 31 日止。本期财务报表的实际编制期间系 2024 年 1 月 1 日至 2024 年 12 月 31 日止。

7.4.4.2 记账本位币

本基金记账本位币和编制本财务报表所采用的货币均为人民币。除有特别说明外，均以人民币元为单位表示。

7.4.4.3 金融资产和金融负债的分类

金融工具是指形成本基金的金融资产（或负债），并形成其他单位的金融负债（或资产）或权益工具的合同。

(1) 金融资产分类

本基金的金融资产于初始确认时根据管理金融资产的业务模式和金融资产的合同现金流量特征分类为：以公允价值计量且其变动计入当期损益的金融资产、以摊余成本计量的金融资产；

(2) 金融负债分类

本基金的金融负债于初始确认时分类为：以公允价值计量且其变动计入当期损益的金融负债、以摊余成本计量的金融负债。

7.4.4.4 金融资产和金融负债的初始确认、后续计量和终止确认

本基金于成为金融工具合同的一方时确认一项金融资产或金融负债。

划分为以公允价值计量且其变动计入当期损益的金融资产和金融负债，以及不作为有效套期工具的衍生工具，按照取得时的公允价值作为初始确认金额，相关的交易费用在发生时计入当期损益；

划分为以摊余成本计量的金融资产和金融负债，按照取得时的公允价值作为初始确认金额，相关交易费用计入其初始确认金额；

对于以公允价值计量且其变动计入当期损益的金融资产，采用公允价值进行后续计量，所有公允价值变动计入当期损益；

对于以摊余成本计量的金融资产，采用实际利率法确认利息收入，其终止确认、修改或减值产生的利得或损失，均计入当期损益；

本基金以预期信用损失为基础，对以摊余成本计量的金融资产进行减值处理并确认损失准备。对于不含重大融资成分的应收款项，本基金运用简化计量方法，按照相当于整个存续期内的预期信用损失金额计量损失准备。除上述采用简化计量方法以外的金融资产，本基金在每个估值日评估其信用风险自初始确认后是否已经显著增加，如果信用风险自初始确认后未显著增加，处于第一阶段，本基金按照相当于未来 12 个月内预期信用损失的金额计量损失准备，并按照账面余额和实际利率计算利息收入；如果信用风险自初始确认后已显著增加但尚未发生信用减值的，处于第二阶段，本基金按照相当于整个存续期内预期信用损失的金额计量损失准备，并按照账面余额和实际利率计算利息收入；如果初始确认后发生信用减值的，处于第三阶段，本基金按照相当于整个存续期内预期信用损失的金额计量损失准备，并按照摊余成本和实际利率计算利息收入；

本基金在每个估值日评估相关金融工具的信用风险自初始确认后是否已显著增加。本基金以单项金融工具或者具有相似信用风险特征的金融工具组合为基础，通过比较金融工具在估值日发生违约的风险与在初始确认日发生违约的风险，以确定金融工具预计存续期内发生违约风险的变化情况；

本基金计量金融工具预期信用损失的方法反映的因素包括：通过评价一系列可能的结果而确定的无偏概率加权平均金额、货币时间价值，以及在估值日无须付出不必要的额外成本或努力即可获得的有关过去事项、当前状况以及未来经济状况预测的合理且有依据的信息；

当对金融资产预期未来现金流量具有不利影响的一项或多项事件发生时，该金融资产成为已发生信用减值的金融资产；

当本基金不再合理预期能够全部或部分收回金融资产合同现金流量时，本基金直接减记该金融资产的账面余额；

当收取该金融资产现金流量的合同权利终止，或该收取金融资产现金流量的权利已转移，且符合金融资产转移的终止确认条件的，金融资产将终止确认；

本基金已将金融资产所有权上几乎所有的风险和报酬转移给转入方的，终止确认该金融资产；保留了金融资产所有权上几乎所有的风险和报酬的，不终止确认该金融资产；本基金既没有转移也没有保留金融资产所有权上几乎所有的风险

和报酬的，分别下列情况处理：放弃了对该金融资产控制的，终止确认该金融资产并确认产生的资产和负债；未放弃对该金融资产控制的，按照其继续涉入所转移金融资产的程度确认有关金融资产，并相应确认有关负债。

对于以公允价值计量且其变动计入当期损益的金融负债（含交易性金融负债和衍生金融负债），按照公允价值进行后续计量，所有公允价值变动均计入当期损益。对于以摊余成本计量的金融负债，采用实际利率法，按照摊余成本进行后续计量。如果金融负债的责任已履行、撤销或届满，则对金融负债进行终止确认。

7.4.4.5 金融资产和金融负债的估值原则

公允价值，是指市场参与者在计量日发生的有序交易中，出售一项资产所能收到或者转移一项负债所需支付的价格。本基金以公允价值计量相关资产或负债，假定出售资产或者转移负债的有序交易在相关资产或负债的主要市场进行；不存在主要市场的，本基金假定该交易在相关资产或负债的最有利市场进行。主要市场（或最有利市场）是本基金在计量日能够进入的交易市场。本基金采用市场参与者在对该资产或负债定价时为实现其经济利益最大化所使用的假设。

在财务报表中以公允价值计量或披露的资产和负债，根据对公允价值计量整体而言具有重要意义的最低层次输入值，确定所属的公允价值层次：第一层次输入值，在计量日能够取得的相同资产或负债在活跃市场上未经调整的报价；第二层次输入值，除第一层次输入值外相关资产或负债直接或间接可观察的输入值；第三层次输入值，相关资产或负债的不可观察输入值。

每个资产负债表日，本基金对在财务报表中确认的持续以公允价值计量的资产和负债进行重新评估，以确定是否在公允价值计量层次之间发生转换。

本基金持有的以公允价值计量且其变动计入当期损益的金融资产和金融负债按如下原则确定公允价值并进行估值：

(1) 存在活跃市场的金融工具，按照估值日能够取得的相同资产或负债在活跃市场上未经调整的报价作为公允价值；估值日无报价且最近交易日后未发生影响公允价值计量的重大事件的，应采用最近交易日的报价确定公允价值。有充足证据表明估值日或最近交易日的报价不能真实反映公允价值的，应对报价进行调整，确定公允价值。

与上述投资品种相同，但具有不同特征的，应以相同资产或负债的公允价值为基础，并在估值技术中考虑不同特征因素的影响。特征是指对资产出售或使用

的限制等，如果该限制是针对资产持有者的，那么在估值技术中不应将该限制作为特征考虑。此外，基金管理人不应考虑因大量持有相关资产或负债所产生的溢价或折价；

(2) 不存在活跃市场的金融工具，应采用在当前情况下适用并且有足够可利用数据和其他信息支持的估值技术确定公允价值。采用估值技术确定公允价值时，应优先使用可观察输入值，只有在无法取得相关资产或负债可观察输入值或取得不切实可行的情况下，才使用不可观察输入值；

(3) 如有确凿证据表明按上述方法进行估值不能客观反映其公允价值的，基金管理人可根据具体情况与基金托管人商定后，按最能反映公允价值的方法估值；

(4) 如有新增事项，按国家最新规定估值。

7.4.4.6 金融资产和金融负债的抵销

当本基金具有抵销已确认金融资产和金融负债的法定权利，且该种法定权利现在是可执行的，同时本基金计划以净额结算或同时变现该金融资产和清偿该金融负债时，金融资产和金融负债以相互抵销后的金额在资产负债表内列示。除此以外，金融资产和金融负债在资产负债表内分别列示，不予相互抵销。

7.4.4.7 实收基金

实收基金为对外发行的基金份额总额所对应的金额。由于申购和赎回引起的实收基金变动分别于基金申购确认日及基金赎回确认日确认。上述申购和赎回分别包括基金转换所引起的转入基金的实收基金增加和转出基金的实收基金减少。

7.4.4.8 损益平准金

损益平准金包括已实现损益平准金和未实现损益平准金。已实现损益平准金指在申购或赎回基金份额时，申购或赎回款项中包含的按累计未分配的已实现收益/（损失）占基金净资产比例计算的金额。未实现损益平准金指在申购或赎回基金份额时，申购或赎回款项中包含的按累计未实现利得/（损失）占基金净资产比例计算的金额。损益平准金于基金申购确认日或基金赎回确认日确认。未实现损益平准金与已实现损益平准金均在“损益平准金”科目中核算，并于期末全额转入“未分配利润/（累计亏损）”。

7.4.4.9 收入/（损失）的确认和计量

(1) 存款利息收入按存款的本金与适用的利率逐日计提的金额入账。若提前支取定期存款，按协议规定的利率及持有期重新计算存款利息收入，并根据提前支取所实际收到的利息收入与账面已确认的利息收入的差额确认利息损失，列入利息收入减项，存款利息收入以净额列示；

(2) 交易性金融资产在买入/卖出的成交日发生的交易费用，计入投资收益；

债券投资和资产支持证券投资持有期间，按证券票面价值与票面利率或内含票面利率或合同利率计算的金额扣除适用情况下的相关税费后的净额确认为投资收益，在证券实际持有期内逐日计提；

处置交易性金融资产的投资收益于成交日确认，并按成交金额与该交易性金融资产的账面余额的差额扣除适用情况下的相关税费后的净额入账，同时转出已确认的公允价值变动收益；

(3) 股利收益于除息日确认，并按发行人宣告的分红派息比例计算的金额扣除适用情况下的相关税费后的净额入账；

(4) 处置衍生工具的投资收益于成交日确认，并按处置衍生工具成交金额与其成本的差额扣除适用情况下的相关税费后的净额入账，同时转出已确认的公允价值变动收益；

(5) 买入返售金融资产收入，按实际利率法确认利息收入，在回购期内逐日计提；

(6) 公允价值变动收益系本基金持有的以公允价值计量且其变动计入当期损益的金融资产、以公允价值计量且其变动计入当期损益的金融负债等公允价值变动形成的应计入当期损益的利得或损失；

(7) 其他收入在本基金履行了基金合同中的履约义务，即在客户取得服务控制权时确认收入。

7.4.4.10 费用的确认和计量

本基金的管理人报酬和托管费等费用按照权责发生制原则，在本基金接受相关服务的期间计入当期损益。以摊余成本计量的金融负债在持有期间确认的利息支出按实际利率法计算，实际利率法与直线法差异较小的则按直线法计算。

7.4.4.11 基金的收益分配政策

(1) 在符合有关基金分红条件的前提下，本基金每年收益分配次数最多为 12

次，每次收益分配比例不得低于截至收益分配基准日可供分配利润的 10%，若《基金合同》生效不满 3 个月可不进行收益分配；

(2) 本基金收益分配方式分两种：现金分红与红利再投资，投资者可选择现金红利或将现金红利自动转为基金份额进行再投资；若投资者不选择，本基金默认的收益分配方式是现金分红；

(3) 基金收益分配后基金份额净值不能低于面值；即基金收益分配基准日的基金份额净值减去每单位基金份额收益分配金额后不能低于面值；

(4) 每一基金份额享有同等分配权；

(5) 法律法规或监管机关另有规定的，从其规定。

7.4.4.12 分部报告

经营分部是指本基金内同时满足下列条件的组成部分：

(1) 该组成部分能够在日常活动中产生收入、发生费用；

(2) 能够定期评价该组成部分的经营成果，以决定向其配置资源、评价其业绩；

(3) 能够取得该组成部分的财务状况、经营成果和现金流量等有关会计信息。

如果两个或多个经营分部具有相似的经济特征，并且满足一定条件的，则合并为一个经营分部。

本基金目前以一个经营分部运作，不需要进行分部报告的披露。

7.4.4.13 其他重要的会计政策和会计估计

本基金本报告期无其他重要的会计政策和会计估计。

7.4.5 会计政策和会计估计变更以及差错更正的说明

7.4.5.1 会计政策变更的说明

本基金本报告期无会计政策变更。

7.4.5.2 会计估计变更的说明

本基金本报告期无会计估计变更。

7.4.5.3 差错更正的说明

本基金本报告期无重大会计差错的内容和更正金额。

7.4.6 税项

1 印花税

经国务院批准，财政部、国家税务总局研究决定，自 2008 年 4 月 24 日起，

调整证券（股票）交易印花税税率，由原先的 3‰调整为 1‰；根据财政部、税务总局公告 2023 年第 39 号《关于减半征收证券交易印花税的公告》的规定，自 2023 年 8 月 28 日起，证券交易印花税实施减半征收；

经国务院批准，财政部、国家税务总局研究决定，自 2008 年 9 月 19 日起，调整由出让方按证券（股票）交易印花税税率缴纳印花税，受让方不再征收，税率不变；

2 增值税

根据财政部、国家税务总局财税[2016]36 号文《关于全面推开营业税改征增值税试点的通知》的规定，经国务院批准，自 2016 年 5 月 1 日起在全国范围内全面推开营业税改征增值税试点，金融业纳入试点范围，由缴纳营业税改为缴纳增值税。对证券投资基金（封闭式证券投资基金，开放式证券投资基金）管理人运用基金买卖股票、债券的转让收入免征增值税；国债、地方政府债利息收入以及金融同业往来利息收入免征增值税；存款利息收入不征收增值税；

根据财政部、国家税务总局财税[2016]46 号文《关于进一步明确全面推开营改增试点金融业有关政策的通知》的规定，金融机构开展的质押式买入返售金融商品业务及持有政策性金融债券取得的利息收入属于金融同业往来利息收入；

根据财政部、国家税务总局财税[2016]70 号文《关于金融机构同业往来等增值税政策的补充通知》的规定，金融机构开展的买断式买入返售金融商品业务、同业存款、同业存单以及持有金融债券取得的利息收入属于金融同业往来利息收入；

根据财政部、国家税务总局财税[2016]140 号文《关于明确金融、房地产开发、教育辅助服务等增值税政策的通知》的规定，本基金运营过程中发生的增值税应税行为，以本基金的基金管理人为增值税纳税人；

根据财政部、国家税务总局财税[2017]56 号文《关于资管产品增值税有关问题的通知》的规定，证券投资基金的基金管理人运营证券投资基金过程中发生的增值税应税行为，暂适用简易计税方法，按照 3%的征收率缴纳增值税。对证券投资基金在 2018 年 1 月 1 日前运营过程中发生的增值税应税行为，未缴纳增值税的，不再缴纳；已缴纳增值税的，已纳税额从证券投资基金的基金管理人以后月份的增值税应纳税额中抵减。增值税应税行为的销售额根据财政部、国家税务总局财税[2017]90 号文《关于租入固定资产进项税额抵扣等增值税政策的通知》

的规定确定。

3 城市维护建设税、教育费附加、地方教育附加

根据《中华人民共和国城市维护建设税法》、《征收教育费附加的暂行规定（2011年修订）》及相关地方教育附加的征收规定，凡缴纳消费税、增值税、营业税的单位和个人，都应当依照规定缴纳城市维护建设税、教育费附加（除按照相关规定缴纳农村教育费附加的单位外）及地方教育附加。

4 企业所得税

根据财政部、国家税务总局财税[2004]78号文《关于证券投资基金税收政策的通知》的规定，自2004年1月1日起，对证券投资基金（封闭式证券投资基金，开放式证券投资基金）管理人运用基金买卖股票、债券的差价收入，继续免征企业所得税；

根据财政部、国家税务总局财税[2008]1号文《关于企业所得税若干优惠政策的通知》的规定，对证券投资基金从证券市场中取得的收入，包括买卖股票、债券的差价收入，股权的股息、红利收入，债券的利息收入及其他收入，暂不征收企业所得税。

5 个人所得税

根据财政部、国家税务总局财税[2008]132号文《财政部、国家税务总局关于储蓄存款利息所得有关个人所得税政策的通知》的规定，自2008年10月9日起，对储蓄存款利息所得暂免征收个人所得税；

根据财政部、国家税务总局、中国证监会财税[2012]85号文《关于实施上市公司股息红利差别化个人所得税政策有关问题的通知》的规定，自2013年1月1日起，证券投资基金从公开发行和转让市场取得的上市公司股票，持股期限在1个月以内（含1个月）的，其股息红利所得全额计入应纳税所得额；持股期限在1个月以上至1年（含1年）的，暂减按50%计入应纳税所得额；持股期限超过1年的，暂减按25%计入应纳税所得额。上述所得统一适用20%的税率计征个人所得税；

根据财政部、国家税务总局、中国证监会财税[2015]101号文《关于上市公司股息红利差别化个人所得税政策有关问题的通知》的规定，自2015年9月8日起，证券投资基金从公开发行和转让市场取得的上市公司股票，持股期限超过1年的，股息红利所得暂免征收个人所得税。

7.4.7 重要财务报表项目的说明

7.4.7.1 货币资金

单位：人民币元

项目	本期末 (2024年12月31日)	上年度末 (2023年12月31日)
活期存款	66,322,563.43	106,344,386.95
等于：本金	66,315,187.84	106,333,292.14
加：应计利息	7,375.59	11,094.81
减：坏账准备	—	—
定期存款	—	—
等于：本金	—	—
加：应计利息	—	—
减：坏账准备	—	—
其中：存款期限1个月以内	—	—
存款期限1-3个月	—	—
存款期限3个月以上	—	—
其他存款	—	—
等于：本金	—	—
加：应计利息	—	—
减：坏账准备	—	—
合计	66,322,563.43	106,344,386.95

注：本基金本报告期末及上年度末均未持有定期存款。

7.4.7.2 交易性金融资产

单位：人民币元

项目	本期末(2024年12月31日)			
	成本	应计利息	公允价值	公允价值变动
股票	853,938,260.88	—	839,854,020.47	14,084,240.41
贵金属投资-金交所黄金合约	—	—	—	—
债券	交易所市场	—	—	—
	银行间市场	—	—	—
	合计	—	—	—
资产支持证券	—	—	—	—
基金	—	—	—	—
其他	—	—	—	—

合计	853,938,260.88	—	839,854,020.47	— 14,084,240.41
项目	上年度末（2023年12月31日）			
	成本	应计利息	公允价值	公允价值变动
股票	1,088,828,910.42	—	1,100,099,656.15	11,270,745.73
贵金属投资-金交所黄金合约	—	—	—	—
债券	交易所市场	—	—	—
	银行间市场	—	—	—
	合计	—	—	—
资产支持证券	—	—	—	—
基金	—	—	—	—
其他	—	—	—	—
合计	1,088,828,910.42	—	1,100,099,656.15	11,270,745.73

7.4.7.3 衍生金融资产/负债

7.4.7.3.1 衍生金融资产/负债期末余额

注：本报告期末及上年度末本基金未持有衍生金融资产/负债。

7.4.7.4 买入返售金融资产

7.4.7.4.1 各项买入返售金融资产期末余额

注：本基金本报告期末及上年度末均未持有买入返售金融资产。

7.4.7.4.2 期末买断式逆回购交易中取得的债券

注：本基金本报告期末及上年度末均未持有买断式逆回购中取得的债券。

7.4.7.5 其他资产

注：本基金本报告期末及上年度末均未持有其他资产。

7.4.7.6 其他负债

单位：人民币元

项目	本期末（2024年12月31日）	上年度末（2023年12月31日）
应付券商交易单元保证金	—	—
应付赎回费	9,199.70	6,016.45
应付证券出借违约金	—	—
应付交易费用	1,354,927.40	1,203,034.93

其中：交易所市场	1,354,927.40	1,203,034.93
银行间市场	—	—
应付利息	—	—
预提信息披露费	240,000.00	120,000.00
预提审计费	55,000.00	55,000.00
合计	1,659,127.10	1,384,051.38

7.4.7.7 实收基金

金额单位：人民币元

项目	本期（2024年01月01日至2024年12月31日）	
	基金份额（份）	账面金额
上年度末	527,384,292.04	527,384,292.04
本期申购	43,268,725.90	43,268,725.90
本期赎回（以“-”号填列）	-124,523,779.76	-124,523,779.76
本期末	446,129,238.18	446,129,238.18

注：申购含红利再投、转换入份额，赎回含转换出份额。

7.4.7.8 未分配利润

单位：人民币元

项目	已实现部分	未实现部分	未分配利润合计
上年度末	-31,571,471.51	709,942,084.59	678,370,613.08
本期期初	-31,571,471.51	709,942,084.59	678,370,613.08
本期利润	-96,562,338.02	-25,354,986.14	—
本期基金份额交易产生的变动数	12,724,674.86	—	—
其中：基金申购款	-7,367,809.87	60,423,900.76	53,056,090.89
基金赎回款	20,092,484.73	—	—
其他	—	170,662,841.67	150,570,356.94
本期已分配利润	—	—	—
本期末	115,409,134.67	574,348,157.54	458,939,022.87

7.4.7.9 存款利息收入

单位：人民币元

项目	本期（2024年01月01日至2024年12月31日）	上年度可比期间（2023年01月01日至2023年12月31日）
活期存款利息收入	340,843.52	357,725.23
定期存款利息收入	—	—
其他存款利息收入	—	—
结算备付金利息收入	38,677.30	46,789.66
其他	6,683.96	8,653.19
合计	386,204.78	413,168.08

7.4.7.10 股票投资收益

单位：人民币元

项目	本期（2024年01月01日至2024年12月31日）	上年度可比期间（2023年01月01日至2023年12月31日）
卖出股票成交总额	4,490,291,696.34	4,109,968,132.92
减：卖出股票成本总额	4,583,778,785.56	4,290,256,405.02
减：交易费用	7,611,065.44	10,042,787.97
买卖股票差价收入	-101,098,154.66	-190,331,060.07

7.4.7.11 债券投资收益

7.4.7.11.1 债券投资收益项目构成

单位：人民币元

项目	本期（2024年01月01日至2024年12月31日）	上年度可比期间（2023年01月01日至2023年12月31日）
债券投资收益——利息收入	—	61.72
债券投资收益——买卖债券（债转股及债券到期兑付）差价收入	—	112,151.19
合计	—	112,212.91

注：本基金本报告期无债券投资收益。

7.4.7.11.2 债券投资收益——买卖债券差价收入

单位：人民币元

项目	本期（2024年01月01日至2024年12月31日）	上年度可比期间（2023年01月01日至2023年12月31日）
卖出债券（债转股及债券到期兑付）成交总额	—	401,830.75
减：卖出债券（债转股及债券到期兑付）成本总额	—	289,600.00
减：应计利息总额	—	63.47
减：交易费用	—	16.09
买卖债券差价收入	—	112,151.19

注：本基金本报告期无买卖债券差价收入。

7.4.7.12 资产支持证券投资收益

7.4.7.12.1 资产支持证券投资收益项目构成

注：本基金本报告期及上年度可比期间均无资产支持证券投资收益。

7.4.7.12.2 资产支持证券投资收益——买卖资产支持证券差价收入

注：本基金本报告期及上年度可比期间均无资产支持证券投资收益——买卖资产支持证券差价收入。

7.4.7.13 贵金属投资收益

注：本基金本报告期及上年度可比期间均无买卖贵金属交易。

7.4.7.14 衍生工具收益

7.4.7.14.1 衍生工具收益——买卖权证差价收入

注：本基金本报告期及上年度可比期间均无衍生工具收益——买卖权证差价收入。

7.4.7.14.2 衍生工具收益——其他投资收益

注：本基金本报告期及上年度可比期间均无衍生工具收益——其他投资收益。

7.4.7.15 股利收益

单位：人民币元

项目	本期（2024年01月01日至2024年12月31日）	上年度可比期间（2023年01月01日至2023年12月31日）
股票投资产生的股利收益	19,003,489.99	21,906,387.65
其中：证券出借权益补偿收入	—	—
基金投资产生的股利收益	—	—
合计	19,003,489.99	21,906,387.65

7.4.7.16 公允价值变动收益

单位：人民币元

项目名称	本期（2024年01月01日至2024年12月31日）	上年度可比期间（2023年01月01日至2023年12月31日）
1. 交易性金融资产	-25,354,986.14	45,113,144.63
股票投资	-25,354,986.14	45,113,144.63

债券投资	—	—
资产支持证券投资	—	—
基金投资	—	—
贵金属投资	—	—
其他	—	—
2. 衍生工具	—	—
权证投资	—	—
3. 其他	—	—
减：应税金融商品公允价值变动产生的预估增值税	—	—
合计	-25,354,986.14	45,113,144.63

7.4.7.17 其他收入

单位：人民币元

项目	本期（2024年01月01日至2024年12月31日）	上年度可比期间（2023年01月01日至2023年12月31日）
基金赎回费收入	319,058.39	299,204.84
基金转换费收入	43,725.62	51,370.71
合计	362,784.01	350,575.55

7.4.7.18 信用减值损失

注：本基金本报告期及上年度可比期间均无信用减值损失。

7.4.7.19 其他费用

单位：人民币元

项目	本期（2024年01月01日至2024年12月31日）	上年度可比期间（2023年01月01日至2023年12月31日）
审计费用	55,000.00	55,000.00
信息披露费	120,000.00	120,000.00
证券出借违约金	—	—
银行费用	971.00	1,323.00
其他	122.46	—
合计	176,093.46	176,323.00

7.4.8 或有事项、资产负债表日后事项的说明

7.4.8.1 或有事项

截至资产负债表日，本基金无需要说明的重大或有事项。

7.4.8.2 资产负债表日后事项

经中国证监会于2025年1月17日批复核准，国泰君安证券股份有限公司（以下简称“国泰君安”）吸收合并海通证券股份有限公司（以下简称“海通证

券”）。自本次吸收合并交割日（即 2025 年 3 月 14 日）起，合并后的国泰君安（以下简称“存续公司”）承继及承接海通证券的全部资产、负债、业务、人员、合同、资质及其他一切权利与义务，海通证券所持本公司股权亦归属于存续公司，即存续公司成为本公司的主要股东。公司将根据中国证监会批复和相关法律法规的要求办理主要股东变更相关事宜，并及时履行信息披露义务，维护基金份额持有人的合法权益。

截至财务报表批准日，本基金无其他需要披露的资产负债表日后事项。

7.4.9 关联方关系

关联方名称	与本基金的关系
富国基金管理有限公司	基金管理人、注册登记机构、基金销售机构
海通证券股份有限公司（“海通证券”）	基金管理人的股东、基金代销机构
申万宏源证券有限公司（“申万宏源”）	基金管理人的股东、基金代销机构
中国工商银行股份有限公司（“工商银行”）	基金托管人、基金代销机构
山东省金融资产管理股份有限公司	基金管理人的股东
加拿大蒙特利尔银行	基金管理人的股东

注：以下关联交易均在正常业务范围内按一般商业条款订立。

7.4.10 本报告期及上年度可比期间的关联方交易

7.4.10.1 通过关联方交易单元进行的交易

7.4.10.1.1 股票交易

金额单位：人民币元

关联方名称	本期（2024 年 01 月 01 日至 2024 年 12 月 31 日）		上年度可比期间（2023 年 01 月 01 日至 2023 年 12 月 31 日）	
	成交金额	占当期股票成交总额的比例（%）	成交金额	占当期股票成交总额的比例（%）
海通证券	180,582,558.81	2.04	908,604,452.31	11.26
申万宏源	336,059,427.15	3.80	486,108,392.12	6.02

7.4.10.1.2 权证交易

注：本基金本报告期及上年度可比期间均未通过关联方交易单元进行权证交易。

7.4.10.1.3 债券交易

注：本基金本报告期及上年度可比期间均未通过关联方交易单元进行债券交易。

7.4.10.1.4 债券回购交易

注：本基金本报告期及上年度可比期间均未通过关联方交易单元进行回购交易。

7.4.10.1.5 应支付关联方的佣金

金额单位：人民币元

关联方名称	本期（2024年01月01日至2024年12月31日）			
	当期佣金	占当期佣金总量的比例（%）	期末应付佣金余额	占期末应付佣金总额的比例（%）
海通证券	73,297.79	1.53	73,297.79	5.41
申万宏源	140,345.79	2.93	131,546.34	9.71
关联方名称	上年度可比期间（2023年01月01日至2023年12月31日）			
	当期佣金	占当期佣金总量的比例（%）	期末应付佣金余额	占期末应付佣金总额的比例（%）
海通证券	655,656.88	11.20	—	—
申万宏源	350,851.31	6.00	—	—

注：1. 上述佣金参考市场价格经本基金的基金管理人与对方协商确定，本基金与关联方交易均在正常业务范围内按一般商业条款订立。

2. 根据《公开募集证券投资基金证券交易费用管理规定》，自2024年7月1日起，基金管理人管理的被动股票型基金的股票交易佣金费率原则上不得超过市场平均股票交易佣金费率，且不得通过交易佣金支付研究服务、流动性服务等其他费用；其他类型基金可以通过交易佣金支付研究服务费用，但股票交易佣金费率原则上不得超过市场平均股票交易佣金费率的两倍，且不得通过交易佣金支付研究服务之外的其他费用。相关佣金协议已根据此规定完成了更新。

7.4.10.2 关联方报酬

7.4.10.2.1 基金管理费

单位：人民币元

项目	本期（2024年01月01日至2024年12月31日）	上年度可比期间（2023年01月01日至2023年12月31日）
当期发生的基金应支付的管理	12,891,916.06	19,520,806.27

费		
其中：应支付销售机构的客户维护费	4,858,687.59	7,132,874.49
应支付基金管理人的净管理费	8,033,228.47	12,387,931.78

注：2023年7月10日前，基金管理费按前一日基金资产净值的1.50%年费率计提，自2023年7月10日起，基金管理费按前一日基金资产净值的1.20%年费率计提。管理费的计算方法如下：

$$H = E \times 1.20\% \div \text{当年天数}$$

H为每日应计提的基金管理费

E为前一日的基金资产净值

基金管理费每日计提，按月支付。

7.4.10.2.2 基金托管费

单位：人民币元

项目	本期（2024年01月01日至2024年12月31日）	上年度可比期间（2023年01月01日至2023年12月31日）
当期发生的基金应支付的托管费	2,148,652.62	3,253,467.79

注：2023年7月10日前，基金托管费按前一日基金资产净值的0.25%年费率计提，自2023年7月10日起，基金托管费按前一日基金资产净值的0.20%年费率计提。

托管费的计算方法如下：

$$H = E \times 0.20\% \div \text{当年天数}$$

H为每日应计提的基金托管费

E为前一日的基金资产净值

基金托管费每日计提，按月支付。

7.4.10.3 与关联方进行银行间同业市场的债券（含回购）交易

注：本基金本报告期及上年度可比期间均未与关联方通过银行间同业市场进行债券（含回购）交易。

7.4.10.4 报告期内转融通证券出借业务发生重大关联交易事项的说明

7.4.10.4.1 与关联方通过约定申报方式进行的适用固定期限费率的证券出借业务的情况

注:本基金本报告期及上年度可比期间均未与关联方通过约定申报方式进行适用固定期限费率从事证券出借业务。

7.4.10.4.2 与关联方通过约定申报方式进行的适用市场化期限费率的证券出借业务的情况

注:本基金本报告期及上年度可比期间均未与关联方通过约定申报方式进行适用市场化期限费率从事证券出借业务。

7.4.10.5 各关联方投资本基金的情况

7.4.10.5.1 报告期内基金管理人运用固有资金投资本基金的情况

注:本报告期内及上年度可比期间内本基金的基金管理人均未运用固有资金投资本基金。

7.4.10.5.2 报告期末除基金管理人之外的其他关联方投资本基金的情况

注:本基金除基金管理人之外的其他关联方本报告期末及上年度末均未投资本基金。

7.4.10.6 由关联方保管的银行存款余额及当期产生的利息收入

单位:人民币元

关联方名称	本期(2024年01月01日至2024年12月31日)		上年度可比期间(2023年01月01日至2023年12月31日)	
	期末余额	当期利息收入	期末余额	当期利息收入
中国工商银行股份有限公司	66,322,563.43	340,843.52	106,344,386.95	357,725.23

7.4.10.7 本基金在承销期内参与关联方承销证券的情况

注:本基金本报告期及上年度可比期间均未在承销期内直接购入关联方承销的证券。

7.4.10.8 其他关联交易事项的说明

7.4.10.8.1 其他关联交易事项的说明

本基金无其他关联交易事项。

7.4.11 利润分配情况

注：本基金本报告期末进行利润分配。

7.4.12 期末（2024年12月31日）本基金持有的流通受限证券

7.4.12.1 因认购新发/增发证券而于期末持有的流通受限证券

7.4.12.1.1 受限证券类别：股票

金额单位：人民币元

证券代码	证券名称	成功认购日	受限期	流通受限类型	认购价格	期末估值单价	数量 (单位：股)	期末成本总额	期末估值总额	备注
001391	国货航	2024-12-23	6个月	新股限售	2.30	6.80	4,686	10,777.80	31,864.80	—
301522	上大股份	2024-10-09	6个月	新股限售	6.88	24.84	816	5,614.08	20,269.44	—
301552	科力装备	2024-07-15	6个月	新股限售	30.00	56.87	143	4,290.00	8,132.41	—
301556	托普云农	2024-10-10	6个月	新股限售	14.50	59.05	267	3,871.50	15,766.35	—
301571	国科天成	2024-08-14	6个月	新股限售	11.14	40.83	350	3,899.00	14,290.50	—
301586	佳力奇	2024-08-21	6个月	新股限售	18.09	53.14	215	3,889.35	11,425.10	—
301603	乔锋智能	2024-07-03	6个月	新股限售	26.50	41.98	233	6,174.50	9,781.34	—
301606	绿联科技	2024-07-17	6个月	新股限售	21.21	36.49	396	8,399.16	14,450.04	—
301607	富特科技	2024-08-28	6个月	新股限售	14.00	36.14	257	3,598.00	9,287.98	—
301608	博实结	2024-07-25	6个月	新股限售	44.50	65.38	184	8,188.00	12,029.92	—
301611	珂玛科技	2024-08-07	6个月	新股限售	8.00	56.10	804	6,432.00	45,104.40	—
301613	新铝时代	2024-10-18	6个月	新股限售	27.70	41.77	276	7,645.20	11,528.52	—
301617	博苑股份	2024-12-03	6个月	新股限售	27.76	39.79	253	7,023.28	10,066.87	—
301622	英思特	2024-11-26	6个月	新股限售	22.36	44.92	306	6,842.16	13,745.52	—
301626	苏州天脉	2024-10-17	6个月	新股限售	21.23	65.78	957	20,317.11	62,951.46	—
603072	天和磁材	2024-12-24	1个月内 (含)	新股认购	12.30	12.30	2,029	24,956.70	24,956.70	—
603072	天和磁材	2024-12-24	6个月	新股限售	12.30	12.30	226	2,779.80	2,779.80	—
603194	中力股份	2024-12-17	6个月	新股限售	20.32	28.13	291	5,913.12	8,185.83	—
603207	小方制药	2024-08-19	6个月	新股限售	12.47	26.65	185	2,306.95	4,930.25	—
603285	键邦股份	2024-06-28	6个月	新股限售	18.65	22.61	129	2,405.85	2,916.69	—
603310	巍华新材	2024-08-07	6个月	新股限售	17.39	17.95	254	4,417.06	4,559.30	—
603395	红四方	2024-11-19	6个月	新股限售	7.98	35.77	154	1,228.92	5,508.58	—

688449	联芸科技	2024-11-20	6 个月	新股限售	11.25	29.44	1,406	15,817.50	41,392.64	—
688708	佳驰科技	2024-11-27	6 个月	新股限售	27.08	48.95	780	21,122.40	38,181.00	—
688726	拉普拉斯	2024-10-22	6 个月	新股限售	17.58	33.06	979	17,210.82	32,365.74	—
688750	金天钛业	2024-11-12	6 个月	新股限售	7.16	15.44	1,685	12,064.60	26,016.40	—

7.4.12.2 期末持有的暂时停牌等流通受限股票

注：本基金本报告期末未持有暂时停牌等流通受限股票。

7.4.12.3 期末债券正回购交易中作为抵押的债券

7.4.12.3.1 银行间市场债券正回购

注：截至本报告期末 2024 年 12 月 31 日止，本基金无因从事银行间市场债券正回购交易形成的卖出回购证券款余额。

7.4.12.3.2 交易所市场债券正回购

截至本报告期末 2024 年 12 月 31 日止，本基金无因从事交易所市场债券正回购交易形成的卖出回购证券款余额。

7.4.12.4 期末参与转融通证券出借业务的证券

注：本基金本报告期末未持有参与转融通证券出借业务的证券。

7.4.13 金融工具风险及管理

7.4.13.1 风险管理政策和组织架构

本基金在日常经营活动中涉及的财务风险主要包括信用风险、流动性风险及市场风险。本基金管理人制定了政策和程序来识别及分析这些风险，并设定适当的风险限额及内部控制流程，通过可靠的管理及信息系统持续监控上述各类风险。本基金管理人建立了以风险控制委员会为核心的、由督察长、风险控制委员会、风险管理部和合规稽核部、相关职能部门和业务部门构成的四级风险管理架构体系。

7.4.13.2 信用风险

信用风险是指基金在交易过程中因交易对手未履行合约责任，或者基金所投资证券之发行人出现违约、拒绝支付到期本息，导致基金资产损失和收益变化的风险。本基金均投资于具有良好信用等级的证券，且通过分散化投资以分散信用风险。本基金投资于一家上市公司发行的证券市值不超过基金资产净值的 10%，且本基金与由本基金管理人管理的其他基金共同持有一家公司发行的证券，不得超过该证券的 10%。本基金在交易所进行的交易均与中国证券登记结算有限责任公司完成证券交收和款项清算，因此违约风险发生的可能性很小；基金在进行银行间同业市场交易前均对交易对手进行信用评估，以控制相应的信用风险。由于国债、央行票据和政策性金融债的信用风险很低，故不进行列示。

7.4.13.2.1 按短期信用评级列示的债券投资

注：本基金本报告期末及上年度末均未持有按短期信用评级列示的信用债。

7.4.13.2.2 按长期信用评级列示的债券投资

注：本基金本报告期末及上年度末均未持有按长期信用评级列示的信用债。

7.4.13.2.3 按长期信用评级列示的资产支持证券投资

注：本基金本报告期末及上年度末均未持有资产支持证券。

7.4.13.2.4 按长期信用评级列示的同业存单投资

注：本基金本报告期末及上年度末均未持有同业存单。

7.4.13.3 流动性风险

流动性风险是指基金管理人未能以合理价格及时变现基金资产以支付投资者赎回款项的风险。本基金的流动性风险一方面来自于基金份额持有人可随时要求赎回其持有的基金份额，另一方面来自于投资品种所处的交易市场不活跃而带来的变现困难或因投资集中而无法在市场出现剧烈波动的情况下以合理的价格

变现。

7.4.13.3.1 报告期内本基金组合资产的流动性风险分析

本基金的基金管理人严格按照《公开募集证券投资基金运作管理办法》及《公开募集开放式证券投资基金流动性风险管理规定》等有关法规的要求建立健全开放式基金流动性风险管理的内部控制体系，审慎评估各类资产的流动性，针对性制定流动性风险管理措施，对本基金组合资产的流动性风险进行管理。

本基金的基金管理人采用监控基金组合资产持仓集中度指标、逆回购交易的到期日与交易对手的集中度、流动性受限资产比例、基金组合资产中 7 个工作日可变现资产的可变现价值以及压力测试等方式防范流动性风险，并于开放日对本基金的申购赎回情况进行监控，保持基金投资组合中的可用现金头寸与之相匹配，确保本基金资产的变现能力与投资者赎回需求的匹配与平衡。本基金的基金管理人在基金合同中设计了巨额赎回条款，约定在非常情况下赎回申请的处理方式，控制因开放申购赎回带来的流动性风险，有效保障基金持有人利益。

本基金所持部分证券在证券交易所上市，其余亦可在银行间同业市场交易，因此除在 7.4.12 中列示的部分基金资产流通暂时受限制不能自由转让的情况外，其余均能及时变现。本基金主动投资于流动性受限资产的市值合计未超过基金资产净值的 15%。此外，本基金可通过卖出回购金融资产方式借入短期资金应对流动性需求，其上限一般不超过基金持有的债券资产的公允价值。

本基金本报告期末及上年度末均无重大流动性风险。

7.4.13.4 市场风险

市场风险是指基金所持金融工具的公允价值或未来现金流量因所处市场各类价格因素的变动而发生波动的风险，包括利率风险、外汇风险和其他价格风险。

7.4.13.4.1 利率风险

利率风险是指基金的财务状况和现金流量受市场利率变动而发生波动的风险。本基金的生息资产主要为货币资金、结算备付金、存出保证金及债券投资等。

7.4.13.4.1.1 利率风险敞口

下表统计了本基金的利率风险敞口。表中所示为本基金资产及负债的公允价

值，并按照合约规定的重新定价日或到期日孰早者进行了分类。

单位：人民币元

本期末（2024年12月31日）	1个月以内	1-3个月	3个月-1年	1-5年	5年以上	不计息	合计
资产							
货币资金	66,322,563.43	—	—	—	—	—	66,322,563.43
结算备付金	3,372,379.64	—	—	—	—	—	3,372,379.64
存出保证金	551,081.75	—	—	—	—	—	551,081.75
交易性金融资产	—	—	—	—	—	839,854,020.47	839,854,020.47
应收清算款	—	—	—	—	—	12,315.98	12,315.98
应收申购款	—	—	—	—	—	190,055.44	190,055.44
资产总计	70,246,024.82	—	—	—	—	840,056,391.89	910,302,416.71
负债							
应付赎回款	—	—	—	—	—	2,444,157.07	2,444,157.07
应付管理人报酬	—	—	—	—	—	969,318.45	969,318.45
应付托管费	—	—	—	—	—	161,553.04	161,553.04
其他负债	—	—	—	—	—	1,659,127.10	1,659,127.10
负债总计	—	—	—	—	—	5,234,155.66	5,234,155.66
利率敏感度缺口	70,246,024.82	—	—	—	—	834,822,236.23	905,068,261.05
上年度末（2023年12月31日）	1个月以内	1-3个月	3个月-1年	1-5年	5年以上	不计息	合计
资产							
货币资金	106,344,386.95	—	—	—	—	—	106,344,386.95
结算备付金	2,440,345.96	—	—	—	—	—	2,440,345.96
存出保证金	299,022.78	—	—	—	—	—	299,022.78

交易性金融资产	—	—	—	—	—	1,100,099,656.15	1,100,099,656.15
应收清算款	—	—	—	—	—	634,892.73	634,892.73
应收申购款	—	—	—	—	—	376,203.99	376,203.99
资产总计	109,083,755.69	—	—	—	—	1,101,110,752.87	1,210,194,508.56
负债							
应付清算款	—	—	—	—	—	12.39	12.39
应付赎回款	—	—	—	—	—	1,598,946.58	1,598,946.58
应付管理人报酬	—	—	—	—	—	1,248,508.36	1,248,508.36
应付托管费	—	—	—	—	—	208,084.73	208,084.73
其他负债	—	—	—	—	—	1,384,051.38	1,384,051.38
负债总计	—	—	—	—	—	4,439,603.44	4,439,603.44
利率敏感度缺口	109,083,755.69	—	—	—	—	1,096,671,149.43	1,205,754,905.12

7.4.13.4.1.2 利率风险的敏感性分析

本基金本期末及上年度末均未持有债券资产（不含可转债），因此市场利率的变动对于本基金资产净值无重大影响。

7.4.13.4.2 外汇风险

本基金的所有资产及负债以人民币计价，因此无外汇风险。

7.4.13.4.3 其他价格风险

本基金其他价格风险主要系市场价格风险，市场价格风险是指基金所持金融工具的公允价值或未来现金流量因除市场利率和外汇汇率以外的市场价格因素变动而发生波动的风险。本基金主要投资于证券交易所上市或银行间同业市场交易的证券，所面临的最大市场价格风险由所持有的金融工具的公允价值决定。本基金通过投资组合的分散化降低市场价格风险，并且本基金管理人每日对本基金所持有的证券价格实施监控。

7.4.13.4.3.1 其他价格风险敞口

本基金的投资范围为具有良好流动性的金融工具，包括依法公开发行上市的股票（包括创业板、中小板以及其他经中国证监会批准上市的股票）、存托凭证、债券、银行存款、货币市场工具、权证、资产支持证券以及经中国证监会批准允许基金投资的其它金融工具（但需符合中国证监会的相关规定）。

本基金为混合型基金，投资于股票类及存托凭证资产的比例占基金资产的60%—95%，其中投资于高新技术产业相关股票及存托凭证的比例不低于股票类及存托凭证资产的80%；投资于债券、银行存款、货币市场工具、现金、权证、资产支持证券以及法律法规或中国证监会允许基金投资的其他证券品种的比例占基金资产的5%—40%，其中，权证资产的投资比例占基金资产净值的0%—3%，现金或到期日在一年以内的政府债券不低于基金资产净值的5%，其中现金不包括结算备付金、存出保证金、应收申购款等。

本基金面临的整体市场价格风险列示如下：

金额单位：人民币元

项目	本期末（2024年12月31日）		上年度末（2023年12月31日）	
	公允价值	占基金资产净值比例（%）	公允价值	占基金资产净值比例（%）
交易性金融资产—股票投资	839,854,020.47	92.79	1,100,099,656.15	91.24
交易性金融资产—基金投资	—	—	—	—
交易性金融资产—债券投资	—	—	—	—
交易性金融资产—贵金属投资	—	—	—	—
衍生金融资产—权证投资	—	—	—	—
其他	—	—	—	—
合计	839,854,020.47	92.79	1,100,099,656.15	91.24

7.4.13.4.3.2 其他价格风险的敏感性分析

本基金管理人运用资产-资本定价模型（CAPM）对本基金的市场价格风险进行分析。下表为市场价格风险的敏感性分析，反映了在其他变量不变的假设下，业绩比较基准所对应的市场组合的价格发生合理、可能的变动时，将对基金净值产生的影响。

假设	1. 基金的市场价格风险主要源于市场的系统性风险，即与基金的贝塔系数紧密相关；2. 以下分析，除业绩比较基准发生变动，其他影响基金资产公允价值的风险变量保持不变。		
分析	相关风险变量的变动	对资产负债表日基金资产净值的影响金额（单位：人民币元）	
		本期末（2024年12月31日）	上年度末（2023年12月31日）
	1. 业绩比较基准增加 1%	11,739,154.20	11,908,154.64
2. 业绩比较基准减少 1%	-11,739,154.20	-11,908,154.64	

7.4.14 公允价值

7.4.14.1 金融工具公允价值计量的方法

公允价值计量结果所属的层次，由对公允价值计量整体而言具有重要意义的输入值所属的最低层次决定：第一层次：相同资产或负债在活跃市场上未经调整

的报价；第二层次：除第一层次输入值外相关资产或负债直接或间接可观察的输入值；第三层次：相关资产或负债的不可观察输入值。

7.4.14.2 持续的以公允价值计量的金融工具

7.4.14.2.1 各层次金融工具的公允价值

单位：人民币元

公允价值计量结果所属的层次	本期末 (2024年12月31日)	上年度末 (2023年12月31日)
第一层次	839,371,532.89	1,099,208,446.83
第二层次	27,736.50	12,779.88
第三层次	454,751.08	878,429.44
合计	839,854,020.47	1,100,099,656.15

7.4.14.2.2 公允价值所属层次间的重大变动

本基金以导致各层次之间转换的事项发生日为确认各层次之间转换的时点。对于公开市场交易的股票、债券等投资，若出现重大事项停牌、交易不活跃或非公开发行等情况，本基金不会于停牌日至交易恢复活跃日期间、交易不活跃期间及限售期间将相关投资的公允价值列入第一层次，并根据估值调整中采用的对公允价值计量整体而言具有重要意义的输入值所属的最低层次，确定相关投资的公允价值应属第二层次或第三层次。

7.4.14.2.3 第三层次公允价值余额及变动情况

7.4.14.2.3.1 第三层次公允价值余额及变动情况

单位：人民币元

项目	本期(2024年01月01日至2024年12月31日)		
	交易性金融资产		合计
	债券投资	股票投资	
期初余额	—	878,429.44	878,429.44
当期购买	—	319,665.93	319,665.93
当期出售/结算	—	—	—
转入第三层次	—	—	—
转出第三层次	—	948,943.38	948,943.38
当期利得或损失总额	—	205,599.09	205,599.09

其中：计入损益的利得或损失	—	205,599.09	205,599.09
期末余额	—	454,751.08	454,751.08
期末仍持有的第三层次金融资产计入本期损益的未实现利得或损失的变动——公允价值变动损益	—	265,302.72	265,302.72
项目	上年度可比期间（2023年01月01日至2023年12月31日）		
	交易性金融资产		合计
	债券投资	股票投资	
期初余额	—	822,561.21	822,561.21
当期购买	—	1,925,964.03	1,925,964.03
当期出售/结算	—	—	—
转入第三层次	—	—	—
转出第三层次	—	2,189,182.74	2,189,182.74
当期利得或损失总额	—	319,086.94	319,086.94
其中：计入损益的利得或损失	—	319,086.94	319,086.94
期末余额	—	878,429.44	878,429.44
期末仍持有的第三层次金融资产计入本期损益的未实现利得或损失的变动——公允价值变动损益	—	61,333.55	61,333.55

7.4.14.2.3.2 使用重要不可观察输入值的第三层次公允价值计量的情况

单位：人民币元

项目	本期末公允价值	采用的估值技术	不可观察输入值		
			名称	范围/加权平均值	与公允价值之间的关系
限售股票	454,751.08	平均价格亚式期权模型	股票在剩余限售期内的股价的预期年化波动率	0.3423-4.9648	负相关
项目	上年度末公允价值	采用的估值技术	不可观察输入值		
			名称	范围/加权平均值	与公允价值之间的关系

限售股票	878,429.44	平均价格 亚式期权 模型	股票在剩余限 售期内的股价 的预期年化波 动率	0.1462- 2.1775	负相关
------	------------	--------------------	----------------------------------	-------------------	-----

7.4.14.3 非持续的以公允价值计量的金融工具的说明

本基金本报告期末及上年度末均未持有非持续的以公允价值计量的金融工具。

7.4.14.4 不以公允价值计量的金融工具的相关说明

本基金持有的不以公允价值计量的金融工具为以摊余成本计量的金融资产和金融负债，这些金融工具因其剩余期限较短，所以其账面价值与公允价值相若。

7.4.15 有助于理解和分析会计报表需要说明的其他事项

7.4.15.1 承诺事项

截至资产负债表日，本基金无需要说明的承诺事项。

7.4.15.2 其他事项

截至资产负债表日，本基金无需要说明的其他重要事项。

§ 8 投资组合报告

8.1 期末基金资产组合情况

金额单位：人民币元

序号	项目	金额	占基金总资产的比例 (%)
1	权益投资	839,854,020.47	92.26
	其中：股票	839,854,020.47	92.26
2	基金投资	—	—
3	固定收益投资	—	—
	其中：债券	—	—
	资产支持证券	—	—
4	贵金属投资	—	—
5	金融衍生品投资	—	—
6	买入返售金融资产	—	—
	其中：买断式回购的买入返售金融资产	—	—
7	银行存款和结算备付金合计	69,694,943.07	7.66
8	其他各项资产	753,453.17	0.08

9	合计	910,302,416.71	100.00
---	----	----------------	--------

8.2 报告期末按行业分类的股票投资组合

8.2.1 期末按行业分类的境内股票投资组合

金额单位：人民币元

代码	行业类别	公允价值（元）	占基金资产净值比例（%）
A	农、林、牧、渔业	34,093,840.00	3.77
B	采矿业	—	—
C	制造业	626,462,509.00	69.22
D	电力、热力、燃气及水生产和供应业	8,917,368.00	0.99
E	建筑业	—	—
F	批发和零售业	13,461,237.00	1.49
G	交通运输、仓储和邮政业	1,940,814.80	0.21
H	住宿和餐饮业	—	—
I	信息传输、软件和信息技术服务业	145,289,501.67	16.05
J	金融业	9,688,750.00	1.07
K	房地产业	—	—
L	租赁和商务服务业	—	—
M	科学研究和技术服务业	—	—
N	水利、环境和公共设施管理业	—	—
O	居民服务、修理和其他服务业	—	—
P	教育	—	—
Q	卫生和社会工作	—	—
R	文化、体育和娱乐业	—	—
S	综合	—	—
	合计	839,854,020.47	92.79

8.3 期末按公允价值占基金资产净值比例大小排序的所有股票投资明细

金额单位：人民币元

序号	股票代码	股票名称	数量（股）	公允价值	占基金资产净值比例（%）
1	000425	徐工机械	5,822,000	46,168,460.00	5.10
2	605117	德业股份	539,538	45,752,822.40	5.06
3	002230	科大讯飞	941,000	45,469,120.00	5.02
4	603171	税友股份	1,441,600	43,968,800.00	4.86
5	300502	新易盛	363,200	41,978,656.00	4.64
6	300750	宁德时代	147,000	39,102,000.00	4.32
7	300972	万辰集团	424,000	34,093,840.00	3.77
8	605333	沪光股份	872,100	28,456,623.00	3.14
9	688256	寒武纪	42,261	27,807,738.00	3.07

10	300308	中际旭创	219,400	27,098,094.00	2.99
11	002273	水晶光电	1,196,800	26,592,896.00	2.94
12	603986	兆易创新	246,700	26,347,560.00	2.91
13	002241	歌尔股份	980,100	25,296,381.00	2.79
14	688068	热景生物	341,786	21,136,046.24	2.34
15	603508	思维列控	805,024	19,143,470.72	2.12
16	300570	太辰光	257,300	18,705,710.00	2.07
17	002281	光迅科技	309,400	16,141,398.00	1.78
18	600398	海澜之家	2,095,100	15,713,250.00	1.74
19	300783	三只松鼠	365,100	13,461,237.00	1.49
20	002415	海康威视	378,215	11,611,200.50	1.28
21	603173	福斯达	472,300	10,886,515.00	1.20
22	300979	华利集团	132,600	10,428,990.00	1.15
23	002837	英维克	250,200	10,108,080.00	1.12
24	300033	同花顺	33,700	9,688,750.00	1.07
25	688800	瑞可达	188,086	9,424,989.46	1.04
26	301626	苏州天脉	95,452	8,902,013.76	0.98
27	300870	欧陆通	83,300	8,894,774.00	0.98
28	301606	绿联科技	229,796	8,685,770.04	0.96
29	300378	鼎捷数智	317,101	8,203,402.87	0.91
30	300604	长川科技	185,300	8,177,289.00	0.90
31	688766	普冉股份	73,613	7,454,052.38	0.82
32	688123	聚辰股份	117,799	6,893,597.48	0.76
33	002139	拓邦股份	474,500	6,457,945.00	0.71
34	603338	浙江鼎力	100,000	6,452,000.00	0.71
35	688486	龙迅股份	69,885	5,453,825.40	0.60
36	688213	思特威	67,743	5,264,985.96	0.58
37	300666	江丰电子	75,300	5,229,585.00	0.58
38	688506	百利天恒	27,081	5,192,240.13	0.57
39	002226	江南化工	932,700	5,055,234.00	0.56
40	000977	浪潮信息	97,200	5,042,736.00	0.56
41	000050	深天马A	534,000	4,822,020.00	0.53
42	688617	惠泰医疗	12,920	4,810,503.60	0.53
43	688200	华峰测控	44,659	4,666,865.50	0.52
44	600563	法拉电子	39,200	4,661,664.00	0.52
45	688093	世华科技	230,215	4,648,040.85	0.51
46	688252	天德钰	193,156	4,626,086.20	0.51
47	002245	蔚蓝锂芯	430,600	4,603,114.00	0.51
48	300627	华测导航	109,300	4,568,740.00	0.50
49	603998	方盛制药	437,800	4,561,876.00	0.50
50	300408	三环集团	118,000	4,544,180.00	0.50

51	301031	中熔电气	43,600	4,535,272.00	0.50
52	600995	南网储能	445,800	4,511,496.00	0.50
53	688127	蓝特光学	165,552	4,486,459.20	0.50
54	688082	盛美上海	44,549	4,454,900.00	0.49
55	300054	鼎龙股份	171,000	4,449,420.00	0.49
56	688019	安集科技	31,832	4,436,107.52	0.49
57	000537	中绿电	483,100	4,405,872.00	0.49
58	688111	金山办公	15,275	4,374,607.25	0.48
59	605111	新洁能	128,200	4,347,262.00	0.48
60	002294	信立泰	137,100	4,240,503.00	0.47
61	300083	创世纪	635,100	4,134,501.00	0.46
62	688235	百济神州	25,479	4,102,628.58	0.45
63	688658	悦康药业	274,005	3,948,412.05	0.44
64	002755	奥赛康	199,100	2,530,561.00	0.28
65	600428	中远海特	261,500	1,908,950.00	0.21
66	600496	精工钢构	607,200	1,833,744.00	0.20
67	601689	拓普集团	36,900	1,808,100.00	0.20
68	688717	艾罗能源	35,274	1,647,648.54	0.18
69	603129	春风动力	4,900	769,643.00	0.09
70	688692	达梦数据	175	63,777.00	0.01
71	301611	珂玛科技	804	45,104.40	0.00
72	688449	联芸科技	1,406	41,392.64	0.00
73	688708	佳驰科技	780	38,181.00	0.00
74	688726	拉普拉斯	979	32,365.74	0.00
75	001391	国货航	4,686	31,864.80	0.00
76	603072	天和磁材	2,255	27,736.50	0.00
77	688750	金天钛业	1,685	26,016.40	0.00
78	301522	上大股份	816	20,269.44	0.00
79	301556	托普云农	267	15,766.35	0.00
80	301571	国科天成	350	14,290.50	0.00
81	301622	英思特	306	13,745.52	0.00
82	301608	博实结	184	12,029.92	0.00
83	301613	新铝时代	276	11,528.52	0.00
84	301586	佳力奇	215	11,425.10	0.00
85	301617	博苑股份	253	10,066.87	0.00
86	301603	乔锋智能	233	9,781.34	0.00
87	301607	富特科技	257	9,287.98	0.00
88	603194	中力股份	291	8,185.83	0.00
89	301552	科力装备	143	8,132.41	0.00
90	603395	红四方	154	5,508.58	0.00
91	603207	小方制药	185	4,930.25	0.00

92	603310	魏华新材	254	4,559.30	0.00
93	603381	永臻股份	178	3,901.76	0.00
94	603285	键邦股份	129	2,916.69	0.00

8.4 报告期内股票投资组合的重大变动

8.4.1 累计买入金额超出期初基金资产净值 2%或前 20 名的股票明细

金额单位：人民币元

序号	股票代码	股票名称	本期累计买入金额	占期初基金资产净值比例 (%)
1	300502	新易盛	122,066,299.50	10.12
2	002475	立讯精密	96,914,891.69	8.04
3	605117	德业股份	93,919,014.00	7.79
4	600900	长江电力	91,919,049.00	7.62
5	600031	三一重工	90,422,881.76	7.50
6	000425	徐工机械	87,778,949.97	7.28
7	600150	中国船舶	86,650,801.76	7.19
8	300274	阳光电源	84,228,138.60	6.99
9	300750	宁德时代	83,148,894.04	6.90
10	603986	兆易创新	81,185,844.00	6.73
11	601138	工业富联	68,062,923.00	5.64
12	600690	海尔智家	66,771,795.25	5.54
13	300308	中际旭创	61,897,428.80	5.13
14	601989	中国重工	58,461,230.00	4.85
15	300628	亿联网络	57,040,345.00	4.73
16	002351	漫步者	56,936,497.00	4.72
17	600183	生益科技	55,617,993.80	4.61
18	601872	招商轮船	55,583,764.48	4.61
19	601766	中国中车	54,705,547.00	4.54
20	600941	中国移动	54,499,772.00	4.52
21	000651	格力电器	54,384,802.58	4.51
22	600298	安琪酵母	53,487,212.20	4.44
23	600482	中国动力	51,099,241.00	4.24
24	002739	万达电影	51,083,076.34	4.24
25	002230	科大讯飞	50,789,348.00	4.21
26	600522	中天科技	49,708,453.00	4.12
27	688008	澜起科技	48,464,500.96	4.02
28	002241	歌尔股份	48,271,174.78	4.00
29	603171	税友股份	47,058,723.00	3.90
30	000807	云铝股份	46,760,770.00	3.88
31	002371	北方华创	46,509,871.44	3.86
32	601975	招商南油	46,500,110.98	3.86

33	002532	天山铝业	46,291,816.00	3.84
34	603345	安井食品	45,915,606.00	3.81
35	600511	国药股份	45,618,969.00	3.78
36	000630	铜陵有色	42,830,185.95	3.55
37	301291	明阳电气	37,017,782.36	3.07
38	601919	中远海控	35,268,459.10	2.93
39	600219	南山铝业	35,218,501.00	2.92
40	300573	兴齐眼药	34,385,588.00	2.85
41	600096	云天化	32,480,838.00	2.69
42	603871	嘉友国际	32,203,043.08	2.67
43	688533	上声电子	32,060,226.00	2.66
44	600438	通威股份	31,656,810.00	2.63
45	688187	时代电气	31,616,347.67	2.62
46	688012	中微公司	31,503,833.08	2.61
47	603606	东方电缆	30,934,117.00	2.57
48	002415	海康威视	30,473,796.95	2.53
49	605333	沪光股份	30,177,567.85	2.50
50	002001	新和成	29,771,630.14	2.47
51	600276	恒瑞医药	29,311,626.20	2.43
52	300033	同花顺	29,061,595.00	2.41
53	300972	万辰集团	28,126,342.00	2.33
54	688256	寒武纪	27,708,735.00	2.30
55	002273	水晶光电	27,237,798.00	2.26
56	603799	华友钴业	26,410,760.60	2.19
57	000977	浪潮信息	25,625,518.92	2.13

注：买入金额按买卖成交金额（成交单价乘以成交数量）填列，不考虑相关交易费用。

8.4.2 累计卖出金额超出期初基金资产净值 2%或前 20 名的股票明细

金额单位：人民币元

序号	股票代码	股票名称	本期累计卖出金额	占期初基金资产净值比例 (%)
1	002475	立讯精密	147,452,879.85	12.23
2	603699	纽威股份	117,899,387.00	9.78
3	002415	海康威视	112,405,689.80	9.32
4	688008	澜起科技	97,777,279.54	8.11
5	300274	阳光电源	97,775,296.92	8.11
6	600900	长江电力	88,180,273.00	7.31
7	600031	三一重工	87,603,953.60	7.27
8	600150	中国船舶	86,244,059.04	7.15
9	300750	宁德时代	80,315,080.36	6.66

10	600690	海尔智家	74,457,048.00	6.18
11	300628	亿联网络	70,365,689.43	5.84
12	300502	新易盛	69,680,626.00	5.78
13	002463	沪电股份	68,677,850.53	5.70
14	002371	北方华创	67,076,907.60	5.56
15	601138	工业富联	60,200,948.22	4.99
16	601989	中国重工	59,621,428.68	4.94
17	601872	招商轮船	59,418,515.16	4.93
18	000651	格力电器	58,608,624.00	4.86
19	601766	中国中车	56,566,981.00	4.69
20	688099	晶晨股份	55,210,935.59	4.58
21	600298	安琪酵母	53,098,891.28	4.40
22	600482	中国动力	51,540,649.00	4.27
23	600522	中天科技	51,308,087.06	4.26
24	600941	中国移动	50,171,738.64	4.16
25	002739	万达电影	48,838,746.50	4.05
26	000425	徐工机械	46,316,846.86	3.84
27	601975	招商南油	45,957,242.12	3.81
28	300782	卓胜微	45,649,103.68	3.79
29	002351	漫步者	44,746,796.00	3.71
30	000630	铜陵有色	43,786,543.00	3.63
31	301291	明阳电气	43,409,309.25	3.60
32	000807	云铝股份	43,335,232.00	3.59
33	600511	国药股份	42,538,998.18	3.53
34	300418	昆仑万维	41,743,279.09	3.46
35	603345	安井食品	41,229,153.80	3.42
36	600183	生益科技	40,544,902.00	3.36
37	603986	兆易创新	40,072,714.00	3.32
38	605117	德业股份	39,508,946.88	3.28
39	601088	中国神华	38,785,858.70	3.22
40	600219	南山铝业	37,502,325.00	3.11
41	002532	天山铝业	37,343,022.00	3.10
42	603871	嘉友国际	37,322,135.40	3.10
43	000589	贵州轮胎	37,048,648.81	3.07
44	601919	中远海控	33,293,528.00	2.76
45	002001	新和成	33,189,256.80	2.75
46	603606	东方电缆	32,290,694.00	2.68
47	600096	云天化	32,027,953.83	2.66
48	300308	中际旭创	30,511,344.00	2.53
49	002318	久立特材	30,404,637.30	2.52
50	000338	潍柴动力	30,197,248.00	2.50

51	300573	兴齐眼药	30,088,334.20	2.50
52	688187	时代电气	29,261,909.71	2.43
53	600276	恒瑞医药	28,804,006.70	2.39
54	600438	通威股份	28,391,839.00	2.35
55	688533	上声电子	28,265,925.53	2.34
56	603799	华友钴业	28,172,748.00	2.34
57	603993	洛阳钼业	27,656,113.00	2.29
58	300763	锦浪科技	27,190,885.94	2.26
59	601225	陕西煤业	27,111,726.00	2.25
60	000680	山推股份	25,129,201.00	2.08
61	688188	柏楚电子	24,977,457.83	2.07
62	688012	中微公司	24,783,944.93	2.06
63	601899	紫金矿业	24,698,670.28	2.05
64	601000	唐山港	24,314,426.22	2.02
65	301589	诺瓦星云	24,156,428.25	2.00

注：卖出金额按买卖成交金额（成交单价乘以成交数量）填列，不考虑相关交易费用。

8.4.3 买入股票的成本总额及卖出股票的收入总额

单位：人民币元

买入股票成本（成交）总额	4,348,888,136.02
卖出股票收入（成交）总额	4,490,291,696.34

注：“买入股票成本（成交）总额”和“卖出股票收入（成交）总额”按买卖成交金额（成交单价乘以成交数量）填列，不考虑相关交易费用。

8.5 期末按债券品种分类的债券投资组合

注：本基金本报告期末未持有债券。

8.6 期末按公允价值占基金资产净值比例大小排序的前五名债券投资明细

注：本基金本报告期末未持有债券。

8.7 期末按公允价值占基金资产净值比例大小排序的所有资产支持证券投资明细

注：本基金本报告期末未持有资产支持证券。

8.8 报告期末按公允价值占基金资产净值比例大小排序的前五名贵金属投资明细

注：本基金本报告期末未持有贵金属投资。

8.9 期末按公允价值占基金资产净值比例大小排序的前五名权证投资明细

注：本基金本报告期末未持有权证。

8.10 本基金投资股指期货的投资政策

本基金根据基金合同的约定，不允许投资股指期货。

8.11 报告期末本基金投资的国债期货交易情况说明

8.11.1 本期国债期货投资政策

本基金根据基金合同的约定，不允许投资国债期货。

8.11.2 本期国债期货投资评价

本基金本报告期末未投资国债期货。

8.12 投资组合报告附注

8.12.1 声明本基金投资的前十名证券的发行主体本期是否出现被监管部门立案调查，或在报告编制日前一年内受到公开谴责、处罚的情形

报告期内本基金投资的前十名证券的发行主体没有被监管部门立案调查，或在报告编制日前一年内受到公开谴责、处罚的情形。

8.12.2 声明基金投资的前十名股票是否超出基金合同规定的备选股票库

报告期内本基金投资的前十名股票中没有在备选股票库之外的股票。

8.12.3 期末其他各项资产构成

单位：人民币元

序号	名称	金额
1	存出保证金	551,081.75
2	应收清算款	12,315.98
3	应收股利	—
4	应收利息	—
5	应收申购款	190,055.44
6	其他应收款	—
7	待摊费用	—
8	其他	—
9	合计	753,453.17

8.12.4 期末持有的处于转股期的可转换债券明细

注：本基金本报告期末未持有处于转股期的可转换债券。

8.12.5 期末前十名股票中存在流通受限情况的说明

注：本基金本报告期末前十名股票中未持有流通受限的股票。

8.12.6 投资组合报告附注的其他文字描述部分

因四舍五入原因，投资组合报告中市值占净值比例的分项之和与合计可能存在尾差。

§ 9 基金份额持有人信息

9.1 期末基金份额持有人户数及持有人结构

份额单位：份

持有人户数(户)	户均持有的基金份额	持有人结构			
		机构投资者		个人投资者	
		持有份额	占总份额比例(%)	持有份额	占总份额比例(%)
103,001	4,331.31	1,226,450.74	0.27	444,902,787.44	99.73

9.2 期末基金管理人的从业人员持有本基金的情况

项目	持有份额总数(份)	占基金总份额比例(%)
基金管理人所有从业人员持有本基金	531,442.04	0.1191

9.3 期末基金管理人的从业人员持有本开放式基金份额总量区间的情况

项目	持有基金份额总量的数量区间(万份)
本公司高级管理人员、基金投资和研发部门负责人持有本开放式基金	0~10
本基金基金经理持有本开放式基金	10~50

§ 10 开放式基金份额变动

单位：份

基金合同生效日(2012年06月27日)基金份额总额	341,209,752.24
报告期期初基金份额总额	527,384,292.04
本报告期基金总申购份额	43,268,725.90
减：本报告期基金总赎回份额	124,523,779.76
本报告期基金拆分变动份额	—
本报告期期末基金份额总额	446,129,238.18

§ 11 重大事件揭示

11.1 基金份额持有人大会决议

本报告期内本基金没有召开基金份额持有人大会。

11.2 基金管理人、基金托管人的专门基金托管部门的重大人事变动

本报告期内本基金基金管理人无重大人事变动。

本报告期内本基金托管人的专门基金托管部门无重大人事变动。

11.3 涉及基金管理人、基金财产、基金托管业务的诉讼

本报告期内无涉及基金管理人、基金资产、基金托管业务的诉讼。

11.4 基金投资策略的改变

本报告期本基金投资策略无改变。

11.5 为基金进行审计的会计师事务所情况

本报告期内基金管理人没有改聘为其审计的会计师事务所。本基金本年度支付给审计机构安永华明会计师事务所（特殊普通合伙）的报酬为 5.5 万元人民币，其已提供审计服务的连续年限为 22 年。

11.6 管理人、托管人及其高级管理人员受稽查或处罚等情况

11.6.1 管理人及其高级管理人员受稽查或处罚等情况

措施 1	内容
受到稽查或处罚等措施的主体	富国基金管理有限公司
受到稽查或处罚等措施的时间	2024-02-02
采取稽查或处罚等措施的机构	中国证券监督管理委员会上海监管局
受到的具体措施类型	责令改正
受到稽查或处罚等措施的原因	个别规定及制度未严格执行。
管理人采取整改措施的情况（如提出整改意见）	公司已完成整改。
其他	—
措施 2	内容
受到稽查或处罚等措施的主体	督察长
受到稽查或处罚等措施的时间	2024-02-02
采取稽查或处罚等措施的机构	中国证券监督管理委员会上海监管局
受到的具体措施类型	出具警示函
受到稽查或处罚等措施的原因	个别规定及制度未严格执行。
管理人采取整改措施的情况（如	公司已完成整改。

提出整改意见)	
其他	—

11.6.2 托管人及其高级管理人员受稽查或处罚等情况

注：报告期内，未发生托管人及其高级管理人员受稽查或处罚等情况。

11.7 本期基金租用证券公司交易单元的有关情况

11.7.1 基金租用证券公司交易单元进行股票投资及佣金支付情况

金额单位：人民币元

券商名称	交易单元数量	股票交易		应支付该券商的佣金		备注
		成交金额	占当期股票成交总额的比例 (%)	佣金	占当期佣金总量的比例 (%)	
长江证券	3	478,568,471.59	5.42	307,800.22	6.42	—
东北证券	2	105,466,547.27	1.19	55,432.67	1.16	—
东方证券	2	721,537,861.41	8.17	396,852.75	8.28	—
东吴证券	2	877,398,967.09	9.93	433,222.99	9.03	—
东兴证券	2	—	—	—	—	—
广发证券	2	174,119,910.15	1.97	128,133.13	2.67	—
国盛证券	2	191,251,494.33	2.16	93,787.58	1.96	—
国泰君安	2	296,063,003.24	3.35	120,173.90	2.51	—
国投证券	2	114,456,482.00	1.30	46,455.94	0.97	—
国信证券	2	619,792,336.39	7.01	264,384.07	5.51	—
海通证券	2	180,582,558.81	2.04	73,297.79	1.53	—
华创证券	2	2,025,011,267.97	22.92	1,029,799.23	21.47	—
华金证券	1	—	—	—	—	—
华泰证券	2	—	—	—	—	—
华西证券	1	423,232,036.76	4.79	213,709.74	4.46	—
民生证券	2	948,193,419.14	10.73	694,538.79	14.48	—
瑞银证券	1	10,561,907.21	0.12	4,287.46	0.09	—
申万宏源	1	336,059,427.15	3.80	140,345.79	2.93	—
太平洋证券	2	—	—	—	—	—
天风证券	2	151,150,597.50	1.71	103,891.44	2.17	—
西南证券	1	—	—	—	—	—

兴业证券	1	455,077,686.90	5.15	184,717.68	3.85	—
银河证券	1	16,807,192.64	0.19	12,368.68	0.26	—
招商证券	2	31,908,428.07	0.36	20,285.50	0.42	—
浙商证券	2	—	—	—	—	—
中金公司	2	92,043,414.39	1.04	67,739.80	1.41	—
中泰证券	2	132,946,390.52	1.50	88,390.90	1.84	—
中信建投	2	248,096,199.51	2.81	182,579.58	3.81	—
中信证券	2	205,769,144.05	2.33	133,424.25	2.78	—

注：1、我对基金交易单元的选择是综合考虑券商的研究能力及其它相关因素后决定的。本报告期本基金退租券商交易单元：华西证券（393889），申万宏源（26642、392138）。本报告期本基金新增券商交易单元：长江证券（720710），华泰证券（31189、392277），浙商证券（018448、60099），中信证券（018411）。

2、本部分的数据统计时间区间与本报告的报告期一致；本公司网站披露的《富国基金管理有限公司旗下公募基金通过证券公司证券交易及佣金支付情况》的报告期为2024年7月1日至2024年12月31日。敬请投资者关注上述报告统计时间区间的口径差异。

11.7.2 基金租用证券公司交易单元进行其他证券投资的情况

金额单位：人民币元

券商名称	债券交易		债券回购交易		权证交易	
	成交金额	占当期债券成交总额的比例（%）	成交金额	占当期债券回购成交总额的比例（%）	成交金额	占当期权证成交总额的比例（%）
长江证券	—	—	—	—	—	—
东北证券	—	—	—	—	—	—
东方证券	—	—	—	—	—	—
东吴证券	—	—	—	—	—	—
东兴证券	—	—	—	—	—	—
广发证券	—	—	—	—	—	—
国盛证券	—	—	—	—	—	—
国泰君安	—	—	—	—	—	—
国投证券	—	—	—	—	—	—
国信证券	—	—	—	—	—	—
海通证券	—	—	—	—	—	—
华创证券	—	—	—	—	—	—
华金证券	—	—	—	—	—	—

华泰证券	—	—	—	—	—	—
华西证券	—	—	—	—	—	—
民生证券	—	—	—	—	—	—
瑞银证券	—	—	—	—	—	—
申万宏源	—	—	—	—	—	—
太平洋证券	—	—	—	—	—	—
天风证券	—	—	—	—	—	—
西南证券	—	—	—	—	—	—
兴业证券	—	—	—	—	—	—
银河证券	—	—	—	—	—	—
招商证券	—	—	—	—	—	—
浙商证券	—	—	—	—	—	—
中金公司	—	—	—	—	—	—
中泰证券	—	—	—	—	—	—
中信建投	—	—	—	—	—	—
中信证券	—	—	—	—	—	—

11.8 其他重大事件

注：本基金本报告期内无需要披露的其他重大事件。

§ 12 影响投资者决策的其他重要信息

12.1 报告期内单一投资者持有基金份额比例达到或超过 20%的情况

注：本基金本报告期无单一投资者持有基金份额达到或超过 20%的情况。

§ 13 备查文件目录

备查文件名称	备查文件存放地点	备查文件查阅方式
1、中国证监会批准设立富国高新技术产业混合型证券投资基金的文件	中国(上海)自由贸易试验区世纪大道 1196 号世纪汇办公楼二座 27-30 层	投资者对本报告书如有疑问，可咨询本基金管理人富国基金管理有限公司。咨询电话：95105686、4008880688（全国统一，免长途话费）公司网址： http://www.fullgoal.com.cn 。
2、富国高新技术产业混合型证券投资基金基金合同		
3、富国高新技术产业混合型证券投资基金托管协议		
4、中国证监会批准设立富国基金管理有限公司的文件		
5、富国高新技术产业混合型证券投资基金财务报表及报表附注		
6、报告期内在指定报刊上披露的各项公告		