

景顺长城创业板综指增强型证券投资基金 2025 年年度报告

2025 年 12 月 31 日

基金管理人：景顺长城基金管理有限公司

基金托管人：中国建设银行股份有限公司

送出日期：2026 年 3 月 27 日

§ 1 重要提示及目录

1.1 重要提示

基金管理人的董事会、董事保证本报告所载资料不存在虚假记载、误导性陈述或重大遗漏，并对其内容的真实性、准确性和完整性承担个别及连带的法律责任。本年度报告已经全部独立董事签字同意，并由董事长签发。

基金托管人中国建设银行股份有限公司根据本基金合同规定，于 2026 年 3 月 25 日复核了本报告中的财务指标、净值表现、利润分配情况、财务会计报告、投资组合报告等内容，保证复核内容不存在虚假记载、误导性陈述或者重大遗漏。

基金管理人承诺以诚实信用、勤勉尽责的原则管理和运用基金资产，但不保证基金一定盈利。

基金的过往业绩并不代表其未来表现。投资有风险，投资者在作出投资决策前应仔细阅读本基金的招募说明书及其更新。

安永华明会计师事务所（特殊普通合伙）为本基金出具了无保留意见的审计报告，基金管理人在本报告中对相关事项亦有详细说明，请投资者注意阅读。

本报告期自 2025 年 1 月 1 日起至 2025 年 12 月 31 日止。

1.2 目录

§ 1 重要提示及目录	2
1.1 重要提示	2
1.2 目录	3
§ 2 基金简介	5
2.1 基金基本情况	5
2.2 基金产品说明	5
2.3 基金管理人和基金托管人	6
2.4 信息披露方式	6
2.5 其他相关资料	6
§ 3 主要财务指标、基金净值表现及利润分配情况	6
3.1 主要会计数据和财务指标	6
3.2 基金净值表现	7
3.3 其他指标	10
3.4 过去三年基金的利润分配情况	10
§ 4 管理人报告	10
4.1 基金管理人及基金经理情况	10
4.2 管理人对报告期内本基金运作合规守信情况的说明	11
4.3 管理人对报告期内公平交易情况的专项说明	11
4.4 管理人对报告期内基金的投资策略和业绩表现的说明	13
4.5 管理人对宏观经济、证券市场及行业走势的简要展望	13
4.6 管理人内部有关本基金的监察稽核工作情况	14
4.7 管理人对报告期内基金估值程序等事项的说明	15
4.8 管理人对报告期内基金利润分配情况的说明	16
4.9 报告期内管理人对本基金持有人数或基金资产净值预警情形的说明	16
§ 5 托管人报告	16
5.1 报告期内本基金托管人合规守信情况声明	16
5.2 托管人对报告期内本基金投资运作合规守信、净值计算、利润分配等情况的说明	16
5.3 托管人对本年度报告中财务信息等内容真实、准确和完整发表意见	16
§ 6 审计报告	16
6.1 审计报告基本信息	16
6.2 审计报告的基本内容	16
§ 7 年度财务报表	18
7.1 资产负债表	18
7.2 利润表	20
7.3 净资产变动表	21
7.4 报表附注	23

§ 8 投资组合报告	53
8.1 期末基金资产组合情况	53
8.2 报告期末按行业分类的股票投资组合	53
8.3 期末按公允价值占基金资产净值比例大小排序的所有股票投资明细	55
8.4 报告期内股票投资组合的重大变动	63
8.5 期末按债券品种分类的债券投资组合	77
8.6 期末按公允价值占基金资产净值比例大小排序的前五名债券投资明细	77
8.7 期末按公允价值占基金资产净值比例大小排序的所有资产支持证券投资明细	77
8.8 报告期末按公允价值占基金资产净值比例大小排序的前五名贵金属投资明细	77
8.9 期末按公允价值占基金资产净值比例大小排序的前五名权证投资明细	77
8.10 本基金投资股指期货的投资政策	77
8.11 报告期末本基金投资的国债期货交易情况说明	77
8.12 投资组合报告附注	78
§ 9 基金份额持有人信息	79
9.1 期末基金份额持有人户数及持有人结构	79
9.2 期末基金管理人的从业人员持有本基金的情况	79
9.3 期末基金管理人的从业人员持有本开放式基金份额总量区间情况	79
9.4 期末兼任私募资产管理计划投资经理的基金经理本人及其直系亲属持有本人管理的产品情况	80
§ 10 开放式基金份额变动	80
§ 11 重大事件揭示	80
11.1 基金份额持有人大会决议	80
11.2 基金管理人、基金托管人的专门基金托管部门的重大人事变动	80
11.3 涉及基金管理人、基金财产、基金托管业务的诉讼	81
11.4 基金投资策略的改变	81
11.5 为基金进行审计的会计师事务所情况	81
11.6 管理人、托管人及相关从业人员受调查或处罚等情况	81
11.7 基金租用证券公司交易单元的有关情况	81
11.8 其他重大事件	86
§ 12 影响投资者决策的其他重要信息	89
12.1 报告期内单一投资者持有基金份额比例达到或超过 20%的情况	89
12.2 影响投资者决策的其他重要信息	89
§ 13 备查文件目录	89
13.1 备查文件目录	89
13.2 存放地点	89
13.3 查阅方式	89

§ 2 基金简介

2.1 基金基本情况

基金名称	景顺长城创业板综指增强型证券投资基金	
基金简称	景顺长城创业板综指增强	
基金主代码	008072	
基金运作方式	契约型开放式	
基金合同生效日	2020 年 5 月 25 日	
基金管理人	景顺长城基金管理有限公司	
基金托管人	中国建设银行股份有限公司	
报告期末基金份额总额	390,230,502.20 份	
基金合同存续期	不定期	
下属分级基金的基金简称	景顺长城创业板综指增强 A	景顺长城创业板综指增强 C
下属分级基金的交易代码	008072	019239
报告期末下属分级基金的份额总额	207,578,639.97 份	182,651,862.23 份

2.2 基金产品说明

投资目标	本基金为增强型指数基金，在力求有效跟踪标的指数，控制本基金的净值增长率与业绩比较基准之间的日均跟踪偏离度的绝对值不超过 0.5%，年跟踪误差不超过 7.75%的基础上，结合量化方法追求超越标的指数的业绩水平。
投资策略	<p>1、资产配置策略</p> <p>本基金为指数基金，股票投资比例范围为基金资产的 90%—95%，大类资产配置不作为本基金的核心策略。一般情况下将保持各类资产配置的基本稳定。</p> <p>2、股票投资策略</p> <p>本基金作为增强型的指数基金，一方面采用指数化被动投资以追求有效跟踪标的指数，另一方面采用量化模型调整投资组合力求超越标的指数表现。</p> <p>3、债券投资策略</p> <p>出于对流动性、跟踪误差、有效利用基金资产的考量，本基金适时对债券进行投资。</p> <p>4、股指期货、股票期权投资策略</p> <p>本基金可投资股指期货、股票期权和其他经中国证监会允许的衍生金融产品。</p>
业绩比较基准	创业板综合指数收益率×95%+商业银行活期存款利率(税后)×5%
风险收益特征	本基金是一只股票指数增强型基金，其预期风险与预期收益高于混合型基金、债券型基金与货币市场基金。同时，本基金主要投资于标的指数成份股及其备选成份股，具有与标的指数相似的风险收益特征。

2.3 基金管理人和基金托管人

项目		基金管理人	基金托管人
名称		景顺长城基金管理有限公司	中国建设银行股份有限公司
信息披露 负责人	姓名	杨皞阳	王小飞
	联系电话	0755-82370388	021-60637103
	电子邮箱	investor@igwfm.com	wangxiaofei.zh@ccb.com
客户服务电话		4008888606	021-60637228
传真		0755-22381339	021-60635778
注册地址		深圳市福田区中心四路1号嘉里建设广场第一座21层	北京市西城区金融大街25号
办公地址		深圳市福田区中心四路1号嘉里建设广场第一座21层	北京市西城区闹市口大街1号院1号楼
邮政编码		518048	100033
法定代表人		叶才	张金良

2.4 信息披露方式

本基金选定的信息披露报纸名称	中国证券报
登载基金年度报告正文的管理人互联网网址	www.igwfm.com
基金年度报告备置地点	基金管理人的办公场所

2.5 其他相关资料

项目	名称	办公地址
会计师事务所	安永华明会计师事务所（特殊普通合伙）	北京市东城区东长安街1号东方广场安永大楼17层01-12室
注册登记机构	景顺长城基金管理有限公司	深圳市福田区中心四路1号嘉里建设广场第一座21层

§3 主要财务指标、基金净值表现及利润分配情况

3.1 主要会计数据和财务指标

金额单位：人民币元

3.1.1 期间数据和指标	2025 年		2024 年		2023 年	2023 年 8 月 29 日 (C 类份额首个估值日)-2023 年 12 月 31 日
	景顺长城创业板综指增强 A	景顺长城创业板综指增强 C	景顺长城创业板综指增强 A	景顺长城创业板综指增强 C	景顺长城创业板综指增强 A	景顺长城创业板综指增强 C
	本期已实现收益	111,233,246.59	112,397,192.49	7,280,923.79	3,784,735.77	-5,628,237.01
本期利润	135,866,829.75	132,723,078.99	33,677,244.87	1,949,535.56	-6,390,837.64	-679,803.70
加权平均基金份额本期利润	0.7710	0.8938	0.2002	0.0978	-0.0428	-0.0644
本期加权平均净值利润率	42.92%	47.34%	17.06%	8.08%	-3.31%	-5.28%

本期基金份额净值增长率	54.75%	54.13%	16.46%	16.01%	-3.13%	-0.29%
3.1.2 期末数据和指标	2025 年末		2024 年末		2023 年末	
期末可供分配利润	233,961,928.06	202,272,277.19	67,891,239.40	13,212,794.69	37,254,897.33	5,912,239.64
期末可供分配基金份额利润	1.1271	1.1074	0.4225	0.4146	0.2215	0.2193
期末基金资产净值	456,949,825.89	398,216,718.67	228,562,077.43	45,084,120.20	205,423,435.91	32,866,091.55
期末基金份额净值	2.2013	2.1801	1.4225	1.4145	1.2215	1.2193
3.1.3 累计期末指标	2025 年末		2024 年末		2023 年末	
基金份额累计净值增长率	120.13%	78.27%	42.25%	15.67%	22.15%	-0.29%

注：1、本期已实现收益指基金本期利息收入、投资收益、其他收入（不含公允价值变动收益）扣除相关费用和信用减值损失后的余额，本期利润为本期已实现收益加上本期公允价值变动收益。

2、期末可供分配利润采用期末资产负债表中未分配利润与未分配利润中已实现部分的孰低数。

3、基金份额净值的计算精确到小数点后四位，小数点后第五位舍去，由此产生的误差计入基金资产。

4、上述基金业绩指标不包括持有人认购或交易基金的各项费用，计入费用后实际收益水平要低于所列数字。

3.2 基金净值表现

3.2.1 基金份额净值增长率及其与同期业绩比较基准收益率的比较

景顺长城创业板综指增强 A

阶段	份额净值增长率①	份额净值增长率标准差②	业绩比较基准收益率③	业绩比较基准收益率标准差④	①-③	②-④
过去三个月	2.04%	1.35%	-0.66%	1.39%	2.70%	-0.04%
过去六个月	32.82%	1.33%	27.52%	1.38%	5.30%	-0.05%
过去一年	54.75%	1.64%	38.32%	1.67%	16.43%	-0.03%
过去三年	74.57%	1.74%	43.81%	1.78%	30.76%	-0.04%
过去五年	66.97%	1.65%	25.51%	1.67%	41.46%	-0.02%

自基金合同生效起至今	120.13%	1.65%	68.21%	1.67%	51.92%	-0.02%
------------	---------	-------	--------	-------	--------	--------

景顺长城创业板综指增强 C

阶段	份额净值增长率①	份额净值增长率标准差②	业绩比较基准收益率③	业绩比较基准收益率标准差④	①-③	②-④
过去三个月	1.94%	1.35%	-0.66%	1.39%	2.60%	-0.04%
过去六个月	32.54%	1.33%	27.52%	1.38%	5.02%	-0.05%
过去一年	54.13%	1.64%	38.32%	1.67%	15.81%	-0.03%
自基金合同生效起至今	78.27%	1.90%	49.84%	1.95%	28.43%	-0.05%

注：本基金于 2023 年 08 月 28 日增设 C 类基金份额，并于 2023 年 08 月 29 日开始对 C 类份额进行估值。

3.2.2 自基金合同生效以来基金份额累计净值增长率变动及其与同期业绩比较基准收益率变动的比较

景顺长城创业板综指增强A累计净值增长率与同期业绩比较基准收益率的历史走势图

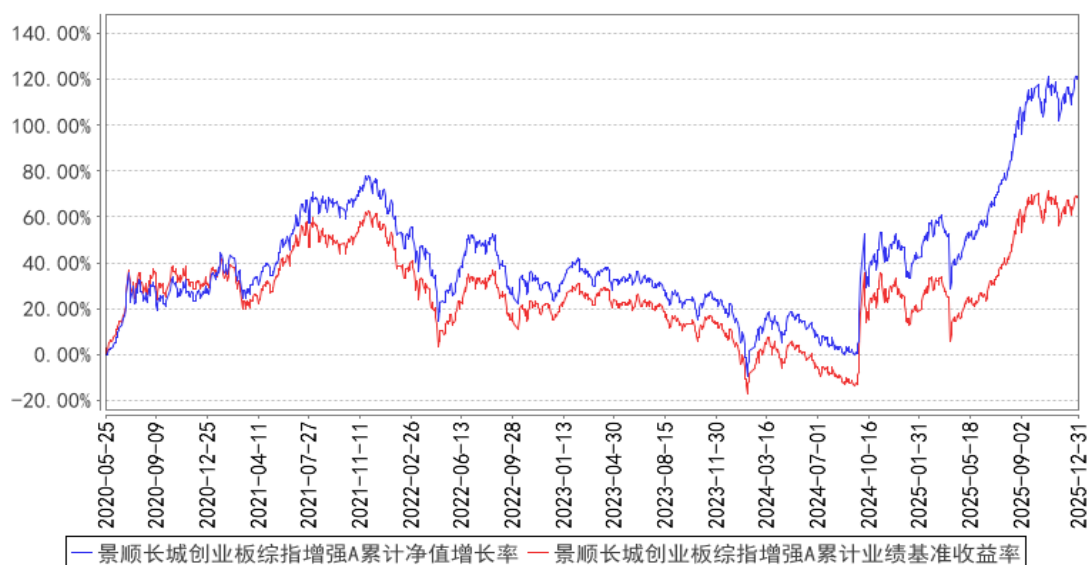

景顺长城创业板综指增强C累计净值增长率与同期业绩比较基准收益率的历史走势图

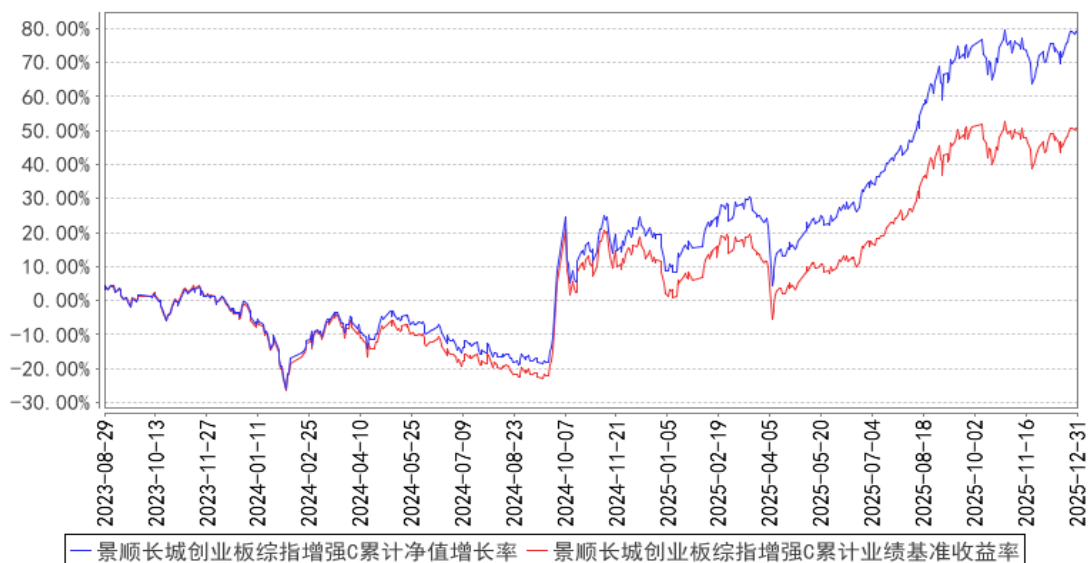

注：基金的投资组合比例为：股票投资比例范围为基金资产的 90%—95%，投资于标的指数成分股及其备选成分股的比例不低于非现金基金资产的 80%，每个交易日日终在扣除股指期货合约和股票期权合约需缴纳的交易保证金以后，本基金保留的现金或到期日在一年以内的政府债券投资比例不低于基金资产净值的 5%，其中现金不包括结算备付金、存出保证金及应收申购款等。本基金的建仓期为自 2020 年 5 月 25 日基金合同生效日起 6 个月。建仓期结束时，本基金投资组合达到上述投资组合比例的要求。本基金自 2023 年 8 月 28 日起增设 C 类基金份额。

3.2.3 过去五年基金每年净值增长率及其与同期业绩比较基准收益率的比较

景顺长城创业板综指增强A基金每年净值增长率与同期业绩比较基准收益率的对比图

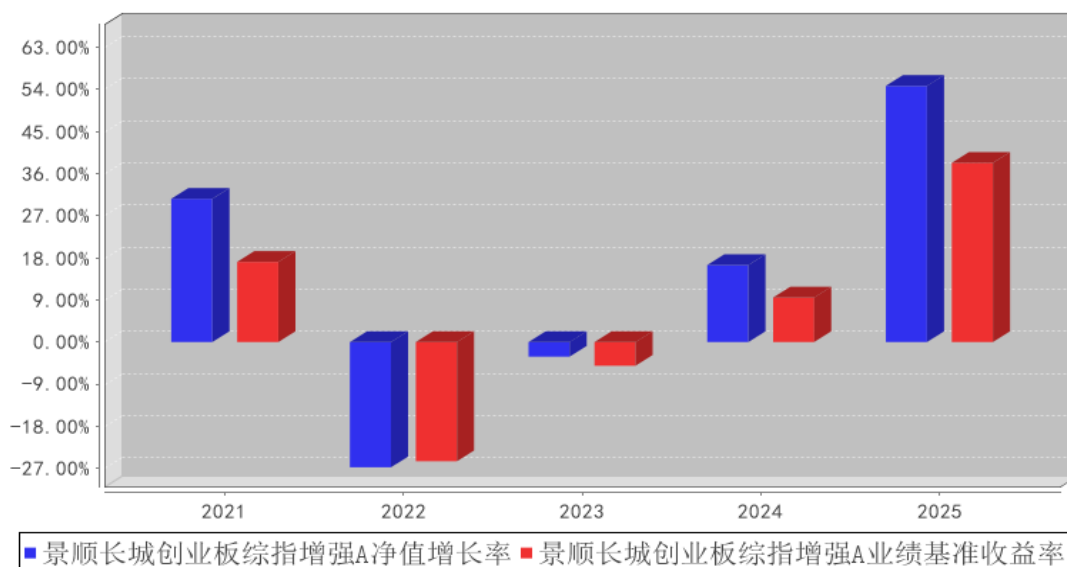

景顺长城创业板综指增强C基金每年净值增长率与同期业绩比较基准收益率的对比图

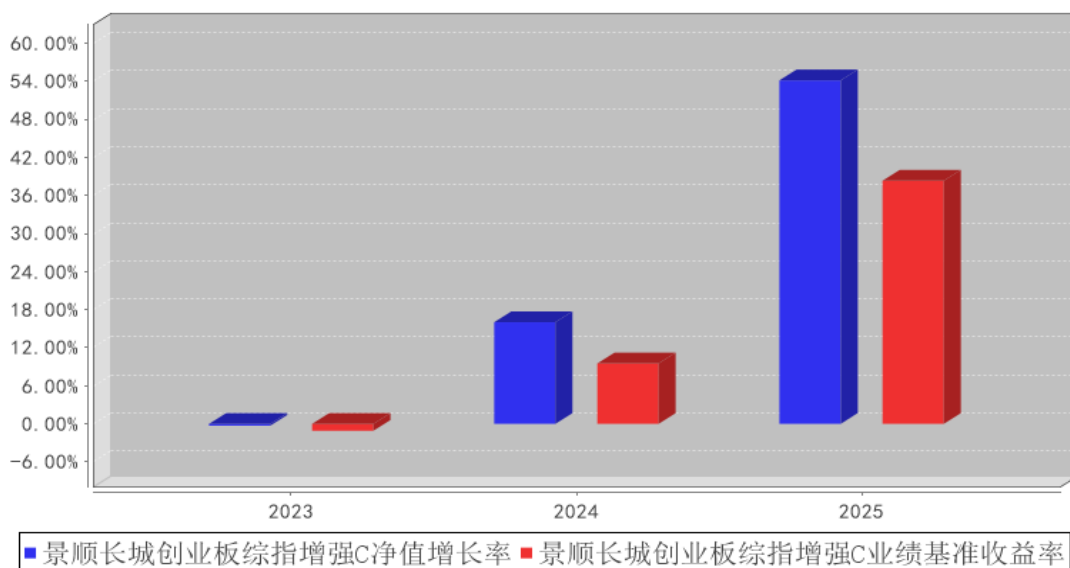

注：2023 年景顺长城创业板综指增强 C 净值增长率与业绩比较基准收益率的实际计算期间是 2023 年 08 月 29 日（C 类份额首个估值日）至 2023 年 12 月 31 日。

3.3 其他指标

无。

3.4 过去三年基金的利润分配情况

本基金过去三年未进行利润分配。

§ 4 管理人报告

4.1 基金管理人及基金经理情况

4.1.1 基金管理人及其管理基金的经验

本基金管理人景顺长城基金管理有限公司（以下简称“本公司”）是经中国证监会证监基金字[2003]76号文批准设立的证券投资基金管理公司，由长城证券股份有限公司、景顺资产管理有限公司、开滦（集团）有限责任公司、大连实德集团有限公司共同发起设立，并于2003年6月9日获得开业批文，注册资本1.3亿元人民币，目前，各家出资比例分别为49%、49%、1%、1%。总部设在深圳，在北京、上海、广州设有分公司，并设立全资子公司——景顺长城资产管理（深圳）有限公司。

本公司拥有公募、特定客户资产管理、QDII等业务资格，截至2025年12月31日，本公司旗下共管理210只开放式基金，在主动权益、固定收益、指数投资、量化投资、海外投资、资产配置等多个领域布局。

本公司采用团队投资方式，即通过整个投资部门全体人员的共同努力，争取良好投资业绩。

4.1.2 基金经理（或基金经理小组）及基金经理助理简介

姓名	职务	任本基金的基金经理（助理）期限		证券从业年限	说明
		任职日期	离任日期		
黎海威	本基金的基金经理	2020年5月25日	-	22年	经济学硕士，CFA。曾任美国穆迪 KMV 公司研究员，美国贝莱德集团（原巴克莱国际投资管理有限公司）基金经理、主动股票部副总裁，香港海通国际资产管理有限公司（海通国际投资管理有限公司）量化总监。2012年8月加入本公司，自2013年10月起担任量化及指数投资部基金经理，现任公司副总经理、量化及指数投资部总经理、基金经理。具有22年证券、基金行业从业经验。

注：1、对基金的首任基金经理，其“任职日期”按基金合同生效日填写，“离任日期”为根据公司决定的解聘日期（公告前一日）；对此后的非首任基金经理，“任职日期”指根据公司决定聘任后的公告日期，“离任日期”指根据公司决定的解聘日期（公告前一日）；

2、证券从业的含义遵从行业协会《证券业从业人员资格管理办法》的相关规定。

4.1.3 期末兼任私募资产管理计划投资经理的基金经理同时管理的产品情况

无。

4.1.4 基金经理薪酬机制

本报告期内，本基金的基金经理无兼任私募资产管理计划投资经理的情况。

4.2 管理人对报告期内本基金运作遵规守信情况的说明

本报告期内，本基金管理人严格遵守《中华人民共和国证券投资基金法》、《公开募集证券投资基金运作管理办法》、《公开募集证券投资基金销售机构监督管理办法》和《公开募集证券投资基金信息披露管理办法》等有关法律法规及各项实施准则、《景顺长城创业板综指增强型证券投资基金基金合同》和其他有关法律法规的规定，本着诚实信用、勤勉尽责的原则管理和运用基金资产，在严格控制风险的基础上，为基金持有人谋求最大利益。本报告期内，基金运作整体合法合规，未发现损害基金持有人利益的行为。基金的投资范围、投资比例及投资组合符合有关法律法规及基金合同的规定。

4.3 管理人对报告期内公平交易情况的专项说明

4.3.1 公平交易制度和控制方法

为了进一步规范和完善本基金管理人（以下简称“本公司”）投资和交易管理，严格遵守法律法规关于公平交易的相关规定，根据《中华人民共和国证券投资基金法》、《证券投资基金管理公司管理办法》、《证券投资基金管理公司公平交易制度指导意见（2011年修订）》、《基金经理兼任

私募资产管理计划投资经理工作指引（试行）》等法律法规，本公司制定了《景顺长城基金管理有限公司公平交易指引》，该《指引》涵盖了境内上市股票、债券的一级市场申购、二级市场交易等投资管理活动，同时对授权、研究分析与投资决策、交易执行的内部控制、交易指令的分配执行、公平交易监控、报告措施及信息披露、利益冲突的防范和异常交易的监控等方面进行了全面规范。具体控制措施如下：

1、授权、研究分析与投资决策的内部控制

建立投资授权制度，明确各投资决策主体的职责和权限划分；建立客观的研究方法，任何投资分析和建议均应有充分的事实和数据支持，避免主观臆断，严禁利用内幕信息作为投资依据；确保所有投资组合平等地享有研究成果；根据不同投资组合的投资目标、投资风格、投资范围和投资限制等，建立不同投资组合的投资主题库和交易对手备选库，投资组合经理在此基础上根据投资授权构建具体的投资组合并独立进行投资决策。

2、交易执行的内部控制

本公司实行集中交易制度，将投资管理职能和交易执行职能相隔离；建立公平的交易分配机制，确保各投资组合享有公平的交易执行机会。同时严格控制不同投资组合之间的同日反向交易，严格禁止可能导致不公平交易和利益输送的同日反向交易。

3、交易指令分配的控制

所有投资对象的交易指令必须经由交易管理部总监或其授权人审核后分配至交易员执行。

交易员对于接收到的交易指令依照时间优先、价格优先的顺序执行。在执行多个投资组合在同一时点就同一证券下达的相同方向的投资指令时，需根据价格优先、比例分配的原则，经过公平性审核，公平对待多个不同投资组合的投资指令。

4、公平交易监控

本公司建立异常交易行为日常监控和分析评估制度。交易管理部负责异常交易的日常实时监控，风险管理部于每季度和每年度对公司管理的不同投资组合的整体收益率差异、分投资类别（股票、债券）的收益率差异进行分析，对连续四个季度期间内、不同时间窗内（如 1 日内、3 日内、5 日内）公司管理的不同投资组合的同向交易的交易价差进行分析，对不同投资组合临近交易日的反向交易的交易价差进行分析。相关投资组合经理应对异常交易情况进行合理性解释，由投资组合经理、督察长、总经理签署后，妥善保存分析报告备查。如果在上述分析期间内，公司管理的所有投资组合同向交易价差出现异常情况，应重新核查公司投资决策和交易执行环节的内部控制，针对潜在问题完善公平交易制度，并在监察稽核季度报告和年度报告中对此做专项说明。

4.3.2 公平交易制度的执行情况

本报告期内，本基金管理人严格执行《证券投资基金管理公司公平交易制度指导意见（2011年修订）》，完善相应制度及流程，通过系统和人工等各种方式在各业务环节严格控制交易公平执行，公平对待旗下管理的所有投资组合。本报告期内本基金管理人根据《证券投资基金管理公司公平交易制度指导意见（2011年修订）》及《景顺长城基金管理有限公司公平交易指引》对本年度同向交易价差进行了专项分析，未发现不公平交易的情况。

4.3.2.1 增加执行的基金经理公平交易制度执行情况及公平交易管理情况

本报告期内，本基金的基金经理无兼任私募资产管理计划投资经理的情况。

4.3.3 异常交易行为的专项说明

本报告期内，本管理人管理的所有投资组合参与的交易所公开竞价，同日反向交易成交较少的单边交易量超过该证券当日成交量的 5%的交易共有 25 次，为公司旗下的指数量化投资组合与其他组合因投资策略需要而发生的同日反向交易，或为公司管理的投资组合与公司担任投资顾问的 MOM 组合因投资策略不同而发生的同日反向交易。

本报告期内，未发现有可能导致不公平交易和利益输送的异常交易。

4.4 管理人对报告期内基金的投资策略和业绩表现的说明

4.4.1 报告期内基金投资策略和运作分析

回顾 2025 年，国内经济总体保持平稳运行，出口的韧性远超市场预期，展现出我国强劲的产业竞争力。从数据来看，2025 年全年 GDP 增长 5.0%，出口全年实现 5.5%的增速，出口依然是经济增长的重要引擎。2025 年 10 月至 12 月国内制造业 PMI 依次为 49、49.2、50.1，制造业景气度持续改善，2026 年 1 月 PMI 有所回落，显示出新的增量政策依然有一定必要性。2026 年 1 月 CPI 同比上涨 0.20%，环比上涨 0.20%，PPI 同比下滑 1.40%，环比上涨 0.40%，价格水平的改善有望支撑企业盈利回暖。2026 年 1 月 M1 同比增长 4.90%，M2 同比增长 9.0%，流动性环境改善为经济复苏提供了支撑。2025 年 A 股市场呈现震荡向上格局，风格上成长优于价值，上证指数上涨 18.41%，沪深 300 指数和创业板指数分别上涨 17.66%和 49.57%。

4.4.2 报告期内基金的业绩表现

本报告期内，本基金 A 类份额净值增长率为 54.75%，业绩比较基准收益率为 38.32%。

本报告期内，本基金 C 类份额净值增长率为 54.13%，业绩比较基准收益率为 38.32%。

4.5 管理人对宏观经济、证券市场及行业走势的简要展望

展望未来，2026 年作为“十五五”规划的开局之年，期待国内政策发力，叠加欧美日韩财政共振，以及联储降息带动全球金融条件的进一步放松，我们认为 2026 年实现经济开门红概率较高。

随着“反内卷”政策的推进以及需求的逐步回升，价格水平有望得到修复，企业盈利也将进一步改善；在经济新旧动能转换的过程中，新质生产力相关产业有望迎来快速发展，权益市场依然具有较多结构性的投资机会。相对宽松的流动性环境，市场层面相对分散的结构性情行，这对于我们量化选股模型是相对有利的。长期来看，改革创新是保持经济增长的根本动力，在科学技术带动产业升级的大背景下，我们对经济的长期健康发展持较为乐观的态度。目前 A 股市场整体估值已进入长期价值配置区间，具有较高成长性的行业和较强竞争力的公司，将具备较高的投资价值。

本基金是以创业板综合指数为基准的指数增强基金，创业板作为成长板块的代表，在投资者情绪修复的过程中将会有更大的弹性。在组合构建层面，我们的投资组合主要以基本面量化选股为主，风格上维持价值和成长之间的平衡，同时关注现金流良好和内生成长稳健的公司，在股市波动中以自下而上选股为主以期产生持续稳定的超额收益。

4.6 管理人内部有关本基金的监察稽核工作情况

本报告期内，本基金管理人继续完善内部控制体系和内部控制制度，健全管理制度和业务规章，依据国家相关法律法规、内部控制制度、内部管理制度和业务规章、基金合同以及基金招募说明书对本基金的投资、销售、运营等业务中的内部控制完善程度和执行情况进行持续的监察稽核，对监察稽核中发现的问题及时提示，督促改进并跟踪改进效果。定期编制监察稽核报告，及时报送上级监管部门（如需）。

为提高防范和化解经营风险的能力，确保经营业务稳健运行和受托资产安全完整，保障基金份额持有人利益，本基金管理人采取的主要措施包括：

1、进一步完善内部控制体系和内部控制制度。本公司已经建立了科学合理的层次分明的包括内控组织架构、控制程序和控制措施以及控制职责在内的运行高效、严密的内部控制体系。

2、进一步健全管理制度和业务规章。在已建立的基本管理制度、业务流程、规章等基础上，根据公司的业务发展和法律法规的颁布情况，对相关管理制度和业务流程规章进行全面修订及更新，从管理制度和业务流程上进行风险控制，进一步强化内部制度的执行力度。

3、坚持岗位分离、相互制衡的内控机制。在岗位设置上继续采取严格的分离制度，形成不同岗位之间的相互制衡机制，从岗位设置上减少和防范操作及操守风险。

4、持续地对基金经营业务的合法合规性进行监控。采取了实时监控、常规稽核、专项稽核和临时稽核等方式，对发现的问题及时提示并督促改进，防范各种违法违规行为的发生，切实保护基金份额持有人的合法权益。

5、执行以 KPI(Key Performance Indicator 主要绩效指标)为风险控制主要手段和评估标准的风险评估、预警、报告、控制以及监督程序。并通过适当的控制流程，定期或实时对风险

进行评估、预警和监督，从而确认、评估和预警与公司管理及基金运作有关的风险。通过顺畅的报告渠道，对风险问题进行层层监督、管理和控制，使部门和管理层及时把握风险状况并快速做出风险控制决策。

6、采用自动化监督控制系统。采用电子化投资交易系统，对投资比例进行限制，有效地防止合规性运作风险和操作风险。

7、按照法律法规的要求，认真做好旗下各只基金的信息披露工作，确保有关信息披露的真实、完整、准确、及时。

8、定期不定期地组织合规培训。通过结合外部律师培训、内部合规培训以及证券业协会的后续教育课程，进一步加强对员工的合规教育，健全公司合规文化。

本基金管理人承诺将一如既往地本着诚实信用、勤勉尽责的原则管理和运用基金资产，不断提高内部监察稽核工作的科学性和有效性，努力防范和控制各种风险，充分保障基金份额持有人的合法权益。

4.7 管理人对报告期内基金估值程序等事项的说明

本基金管理人成立基金估值委员会对基金财产的估值方法及程序作决策，基金估值委员会在遵守法律法规的前提下，通过参考行业协会的估值指引及独立第三方估值服务机构的估值数据等方式，谨慎合理地制定高效可行的估值方法，及时准确地进行份额净值的计量，保护基金份额持有人的合法权益。

基金日常估值由基金管理人同基金托管人一同进行。基金份额净值由基金管理人完成估值后，将估值结果以双方认可的方式报送给基金托管人，基金托管人按基金合同规定的估值方法、时间、程序进行复核，无误后返回给基金管理人，由基金管理人对外公布。月末、年中和年末估值复核与基金会计账目的核对同时进行。

当发生了影响估值方法和程序的有效性及适用性的情况时，通过会议方式启动估值委员会的运作。研究人员凭借其丰富的专业技能和对市场产品的长期深入的跟踪研究，综合宏观经济、行业发展及个券状况等各方面因素，从价值投资的角度进行理论分析，并根据分析的结果向基金估值委员会提出有关估值方法或估值模型的建议。风险管理人员根据研究人员提出的估值方法或估值模型进行计算及验证，并根据计算和验证的结果与投资人员共同确定估值方法并提交估值委员会。基金事务部基金会计负责与基金托管人沟通，必要时应就所采用的估值技术、假设及输入值得适当性等咨询会计师事务所的专业意见。法律、监察稽核部相关人员负责监察执行估值政策及程序的合规性，控制执行中可能发生的风险。估值委员会共同讨论通过后，基金事务部基金会计根据估值委员会确认的估值方法对各基金进行估值核算并与基金托管行核对，法律、监察稽核部

负责对外进行信息披露。

截止本报告期末，本基金管理人已与中债金融估值中心有限公司、中证指数有限公司合作，由其提供相关债券品种、流通受限股票的估值参考数据。

4.8 管理人对报告期内基金利润分配情况的说明

本基金本报告期内未实施利润分配。

4.9 报告期内管理人对本基金持有人数或基金资产净值预警情形的说明

无。

§ 5 托管人报告

5.1 报告期内本基金托管人遵规守信情况声明

本报告期，中国建设银行股份有限公司在本基金的托管过程中，严格遵守了《证券投资基金法》、基金合同、托管协议和其他有关规定，不存在损害基金份额持有人利益的行为，完全尽职尽责地履行了基金托管人应尽的义务。

5.2 托管人对报告期内本基金投资运作遵规守信、净值计算、利润分配等情况的说明

本报告期，本基金托管人按照国家有关规定、基金合同、托管协议和其他有关规定，对本基金的基金资产净值计算、基金费用开支等方面进行了认真的复核，对本基金的投资运作方面进行了监督，未发现基金管理人有关损害基金份额持有人利益的行为。

报告期内，本基金利润分配情况符合法律法规和基金合同的相关约定。

5.3 托管人对本年度报告中财务信息等内容的真实、准确和完整发表意见

本托管人复核审查了本报告中的财务指标、净值表现、利润分配情况、财务会计报告、投资组合报告等内容，保证复核内容不存在虚假记载、误导性陈述或者重大遗漏。

§ 6 审计报告

6.1 审计报告基本信息

财务报表是否经过审计	是
审计意见类型	标准无保留意见
审计报告编号	安永华明（2026）审字第 70015711_H38 号

6.2 审计报告的基本内容

审计报告标题	审计报告
审计报告收件人	景顺长城创业板综指增强型证券投资基金全体基金份额持有人
审计意见	我们审计了景顺长城创业板综指增强型证券投资基金的财务报表，包括 2025 年 12 月 31 日的资产负债表，2025 年度的

	<p>利润表、净资产变动表以及相关财务报表附注。</p> <p>我们认为，后附的景顺长城创业板综指增强型证券投资基金的财务报表在所有重大方面按照企业会计准则的规定编制，公允反映了景顺长城创业板综指增强型证券投资基金 2025 年 12 月 31 日的财务状况以及 2025 年度的经营成果和净资产变动情况。</p>
形成审计意见的基础	<p>我们按照中国注册会计师审计准则的规定执行了审计工作。审计报告的“注册会计师对财务报表审计的责任”部分进一步阐述了我们在这些准则下的责任。按照《中国注册会计师独立性准则第 1 号——财务报表审计和审阅业务对独立性的要求》和中国注册会计师职业道德守则，我们独立于景顺长城创业板综指增强型证券投资基金，并履行了职业道德方面的其他责任。我们在审计中遵循了对公众利益实体审计的独立性要求。我们相信，我们获取的审计证据是充分、适当的，为发表审计意见提供了基础。</p>
其他信息	<p>景顺长城创业板综指增强型证券投资基金管理层对其他信息负责。其他信息包括年度报告中涵盖的信息，但不包括财务报表和我们的审计报告。</p> <p>我们对财务报表发表的审计意见不涵盖其他信息，我们也不对其他信息发表任何形式的鉴证结论。</p> <p>结合我们对财务报表的审计，我们的责任是阅读其他信息，在此过程中，考虑其他信息是否与财务报表或我们在审计过程中了解到的情况存在重大不一致或者似乎存在重大错报。基于我们已执行的工作，如果我们确定其他信息存在重大错报，我们应当报告该事实。在这方面，我们无任何事项需要报告。</p>
管理层和治理层对财务报表的责任	<p>管理层负责按照企业会计准则的规定编制财务报表，使其实现公允反映，并设计、执行和维护必要的内部控制，以使财务报表不存在由于舞弊或错误导致的重大错报。</p> <p>在编制财务报表时，管理层负责评估景顺长城创业板综指增强型证券投资基金的持续经营能力，披露与持续经营相关的事项（如适用），并运用持续经营假设，除非计划进行清算、终止运营或别无其他现实的选择。</p> <p>治理层负责监督景顺长城创业板综指增强型证券投资基金的财务报告过程。</p>
注册会计师对财务报表审计的责任	<p>我们的目标是对财务报表整体是否不存在由于舞弊或错误导致的重大错报获取合理保证，并出具包含审计意见的审计报告。合理保证是高水平的保证，但并不能保证按照审计准则执行的审计在某一重大错报存在时总能发现。错报可能由于舞弊或错误导致，如果合理预期错报单独或汇总起来可能影响财务报表使用者依据财务报表作出的经济决策，则通常认为错报是重大的。</p> <p>在按照审计准则执行审计工作的过程中，我们运用职业判断，并保持职业怀疑。同时，我们也执行以下工作：</p> <p>（1）识别和评估由于舞弊或错误导致的财务报表重大错报风</p>

	<p>险，设计和实施审计程序以应对这些风险，并获取充分、适当的审计证据，作为发表审计意见的基础。由于舞弊可能涉及串通、伪造、故意遗漏、虚假陈述或凌驾于内部控制之上，未能发现由于舞弊导致的重大错报的风险高于未能发现由于错误导致的重大错报的风险。</p> <p>(2) 了解与审计相关的内部控制，以设计恰当的审计程序，但目的并非对内部控制的有效性发表意见。</p> <p>(3) 评价管理层选用会计政策的恰当性和作出会计估计及相关披露的合理性。</p> <p>(4) 对管理层使用持续经营假设的恰当性得出结论。同时，根据获取的审计证据，就可能导致对景顺长城创业板综指增强型证券投资基金持续经营能力产生重大疑虑的事项或情况是否存在重大不确定性得出结论。如果我们得出结论认为存在重大不确定性，审计准则要求我们在审计报告中提请报表使用者注意财务报表中的相关披露；如果披露不充分，我们应当发表非无保留意见。我们的结论基于截至审计报告日可获得的信息。然而，未来的事项或情况可能导致景顺长城创业板综指增强型证券投资基金不能持续经营。</p> <p>(5) 评价财务报表的总体列报（包括披露）、结构和内容，并评价财务报表是否公允反映相关交易和事项。</p> <p>我们与治理层就计划的审计范围、时间安排和重大审计发现等事项进行沟通，包括沟通我们在审计中识别出的值得关注的内部控制缺陷。</p>
会计师事务所的名称	安永华明会计师事务所（特殊普通合伙）
注册会计师的姓名	吴翠蓉 林恩丽
会计师事务所的地址	中国 北京
审计报告日期	2026 年 3 月 25 日

§ 7 年度财务报表

7.1 资产负债表

会计主体：景顺长城创业板综指增强型证券投资基金

报告截止日：2025 年 12 月 31 日

单位：人民币元

资产	附注号	本期末 2025 年 12 月 31 日	上年度末 2024 年 12 月 31 日
资产：			
货币资金	7.4.7.1	57,864,866.41	15,996,571.67
结算备付金		4,707,601.99	1,912,039.36
存出保证金		1,337,081.75	313,730.72
交易性金融资产	7.4.7.2	800,473,044.27	256,461,096.28
其中：股票投资		800,473,044.27	256,461,096.28
基金投资		-	-

债券投资		-	-
资产支持证券投资		-	-
贵金属投资		-	-
其他投资		-	-
衍生金融资产	7.4.7.3	-	-
买入返售金融资产	7.4.7.4	-	-
债权投资	7.4.7.5	-	-
其中：债券投资		-	-
资产支持证券投资		-	-
其他投资		-	-
其他债权投资	7.4.7.6	-	-
其他权益工具投资	7.4.7.7	-	-
应收清算款		138,424.73	827,589.85
应收股利		-	-
应收申购款		3,948,862.92	1,043,388.03
递延所得税资产		-	-
其他资产	7.4.7.8	-	-
资产总计		868,469,882.07	276,554,415.91
负债和净资产	附注号	本期末 2025年12月31日	上年度末 2024年12月31日
负 债：			
短期借款		-	-
交易性金融负债		-	-
衍生金融负债	7.4.7.3	-	-
卖出回购金融资产款		-	-
应付清算款		-	-
应付赎回款		11,419,004.81	2,261,568.58
应付管理人报酬		877,966.36	283,559.56
应付托管费		146,327.74	47,259.96
应付销售服务费		139,547.83	15,632.12
应付投资顾问费		-	-
应交税费		11,793.27	-
应付利润		-	-
递延所得税负债		-	-
其他负债	7.4.7.9	708,697.50	300,198.06
负债合计		13,303,337.51	2,908,218.28
净 资 产：			
实收基金	7.4.7.10	390,230,502.20	192,542,163.54
其他综合收益	7.4.7.11	-	-
未分配利润	7.4.7.12	464,936,042.36	81,104,034.09
净资产合计		855,166,544.56	273,646,197.63
负债和净资产总计		868,469,882.07	276,554,415.91

注：报告截止日 2025 年 12 月 31 日，基金份额总额 390,230,502.20 份，其中本基金 A 类份额净

值人民币 2.2013 元，基金份额 207,578,639.97 份；本基金 C 类份额净值人民币 2.1801 元，基金份额 182,651,862.23 份。

7.2 利润表

会计主体：景顺长城创业板综指增强型证券投资基金

本报告期：2025 年 1 月 1 日至 2025 年 12 月 31 日

单位：人民币元

项目	附注号	本期 2025 年 1 月 1 日至 2025 年 12 月 31 日	上年度可比期间 2024 年 1 月 1 日至 2024 年 12 月 31 日
一、营业总收入		278,246,196.59	39,173,420.25
1. 利息收入		224,739.88	92,367.39
其中：存款利息收入	7.4.7.13	224,739.88	92,367.39
债券利息收入		-	-
资产支持证券利息收入		-	-
买入返售金融资产收入		-	-
其他利息收入		-	-
2. 投资收益（损失以“-”填列）		231,464,570.65	14,083,408.74
其中：股票投资收益	7.4.7.14	222,093,200.43	11,127,023.15
基金投资收益		-	-
债券投资收益	7.4.7.15	49,900.69	-
资产支持证券投资	7.4.7.16	-	-
收益			
贵金属投资收益	7.4.7.17	-	-
衍生工具收益	7.4.7.18	4,816,164.46	307,538.43
股利收益	7.4.7.19	4,505,305.07	2,648,847.16
以摊余成本计量的金融资产终止确认产生的收益		-	-
其他投资收益		-	-
3. 公允价值变动收益（损失以“-”号填列）	7.4.7.20	44,960,717.57	24,561,120.87
4. 汇兑收益（损失以“-”号填列）		-	-
5. 其他收入（损失以“-”号填列）	7.4.7.21	1,596,168.49	436,523.25
减：二、营业总支出		9,656,287.85	3,546,639.82
1. 管理人报酬	7.4.10.2.1	7,131,955.61	2,654,505.03
其中：暂估管理人报酬		-	-
2. 托管费	7.4.10.2.2	1,188,659.27	442,417.47

3. 销售服务费	7.4.10.2.3	1,116,420.47	95,109.32
4. 投资顾问费		-	-
5. 利息支出		-	-
其中：卖出回购金融资产支出		-	-
6. 信用减值损失	7.4.7.22	-	-
7. 税金及附加		18,643.36	1,110.05
8. 其他费用	7.4.7.23	200,609.14	353,497.95
三、利润总额（亏损总额以“-”号填列）		268,589,908.74	35,626,780.43
减：所得税费用		-	-
四、净利润（净亏损以“-”号填列）		268,589,908.74	35,626,780.43
五、其他综合收益的税后净额		-	-
六、综合收益总额		268,589,908.74	35,626,780.43

7.3 净资产变动表

会计主体：景顺长城创业板综指增强型证券投资基金

本报告期：2025 年 1 月 1 日至 2025 年 12 月 31 日

单位：人民币元

项目	本期 2025 年 1 月 1 日至 2025 年 12 月 31 日			
	实收基金	其他综合收益	未分配利润	净资产合计
一、上期期末净资产	192,542,163.54	-	81,104,034.09	273,646,197.63
加：会计政策变更	-	-	-	-
前期差错更正	-	-	-	-
其他	-	-	-	-
二、本期期初净资产	192,542,163.54	-	81,104,034.09	273,646,197.63
三、本期增减变动额（减少以“-”号填列）	197,688,338.66	-	383,832,008.27	581,520,346.93
（一）、综合收益总额	-	-	268,589,908.74	268,589,908.74
（二）、本期基金份额交易产生的净资产变动数（净资产减少以	197,688,338.66	-	115,242,099.53	312,930,438.19

“-”号填列)				
其中：1. 基金申购款	1,164,404,827.82	-	978,085,659.54	2,142,490,487.36
2. 基金赎回款	-966,716,489.16	-	-862,843,560.01	-1,829,560,049.17
(三)、本期向基金份额持有人分配利润产生的净资产变动(净资产减少以“-”号填列)	-	-	-	-
(四)、其他综合收益结转留存收益	-	-	-	-
四、本期期末净资产	390,230,502.20	-	464,936,042.36	855,166,544.56
项目	上年度可比期间 2024年1月1日至2024年12月31日			
	实收基金	其他综合收益	未分配利润	净资产合计
一、上期期末净资产	195,122,390.49	-	43,167,136.97	238,289,527.46
加：会计政策变更	-	-	-	-
前期差错更正	-	-	-	-
其他	-	-	-	-
二、本期期初净资产	195,122,390.49	-	43,167,136.97	238,289,527.46
三、本期增减变动额(减少以“-”号填列)	-2,580,226.95	-	37,936,897.12	35,356,670.17
(一)、综合收益总额	-	-	35,626,780.43	35,626,780.43
(二)、本期基金份额交易产生的净资产变动数(净资产减少以“-”号填列)	-2,580,226.95	-	2,310,116.69	-270,110.26
其中：1. 基金申购款	243,478,069.76	-	55,198,361.02	298,676,430.78
2. 基金赎回款	-246,058,296.71	-	-52,888,244.33	-298,946,541.04

（三）、本期向基金份额持有人分配利润产生的净资产变动（净资产减少以“-”号填列）	-	-	-	-
（四）、其他综合收益结转留存收益	-	-	-	-
四、本期期末净资产	192,542,163.54	-	81,104,034.09	273,646,197.63

报表附注为财务报表的组成部分。

本报告 7.1 至 7.4 财务报表由下列负责人签署：

<u>康乐</u>	<u>吴建军</u>	<u>邵媛媛</u>
基金管理人负责人	主管会计工作负责人	会计机构负责人

7.4 报表附注

7.4.1 基金基本情况

景顺长城创业板综指增强型证券投资基金（以下简称“本基金”），系根据中国证券监督管理委员会（以下简称“中国证监会”）证监许可[2019]1751 号文《关于准予景顺长城创业板综指增强型证券投资基金注册的批复》，由景顺长城基金管理有限公司依照《中华人民共和国证券投资基金法》和《景顺长城创业板综指增强型证券投资基金基金合同》作为发起人向社会公开募集，基金合同于 2020 年 5 月 25 日生效。本基金为契约型开放式，存续期限不定。设立时募集的扣除认购费后的实收基金（本金）为人民币 378,916,925.46 元，在募集期间产生的活期存款利息为人民币 110,530.58 元，以上实收基金（本息）合计为人民币 379,027,456.04 元，折合 379,027,456.04 份基金份额。本基金的基金管理人为景顺长城基金管理有限公司，登记机构为本基金管理人，基金托管人为中国建设银行股份有限公司。

根据法律法规的规定及《景顺长城创业板综指增强型证券投资基金基金合同》和《景顺长城创业板综指增强型证券投资基金招募说明书》的约定，经与基金托管人中国建设银行股份有限公司协商一致，并报中国证监会备案，景顺长城基金管理有限公司决定自 2023 年 8 月 28 日起对景顺长城创业板综指增强型证券投资基金在现有份额的基础上增设 C 类基金份额，原基金份额转为 A 类基金份额。A 类基金份额在投资者申购时收取申购费用，但不从本类别基金资产中计提销售服务费；C 类基金份额在投资者申购基金份额时不收取申购费用，而从本类别基金资产中计提销售

服务费。由于基金费用的不同，本基金 A 类基金份额和 C 类基金份额分别计算基金份额净值。

本基金投资范围主要为标的指数成分股及备选成分股。此外，为更好地实现投资目标，本基金可少量投资于部分非成分股（包含创业板及其他经中国证监会核准或注册发行的股票及存托凭证）、衍生工具（股指期货、股票期权等）、债券资产（国债、金融债、企业债、公司债、政府支持机构债、政府支持债券、地方政府债、次级债、可转换债券、分离交易可转债、央行票据、中期票据、短期融资券等）、资产支持证券、债券回购、同业存单、银行存款，以及中国证监会允许基金投资的其他金融工具，但须符合中国证监会的相关规定。本基金可以根据有关法律法规的规定进行融资。

本基金的投资组合比例为：股票投资比例范围为基金资产的 90%-95%，投资于标的指数成分股及其备选成分股的比例不低于非现金基金资产的 80%，每个交易日日终在扣除股指期货合约和股票期权合约需缴纳的交易保证金以后，本基金保留的现金或到期日在一年以内的政府债券投资比例不低于基金资产净值的 5%，其中现金不包括结算备付金、存出保证金及应收申购款等。

本基金的业绩比较基准为：创业板综合指数收益率×95%+商业银行活期存款利率（税后）×5%。

本财务报表由本基金的基金管理人景顺长城基金管理有限公司于 2026 年 3 月 25 日批准报出。

7.4.2 会计报表的编制基础

本财务报表系按照财政部颁布的《企业会计准则——基本准则》以及其后颁布及修订的具体会计准则、解释以及《资产管理产品相关会计处理规定》和其他相关规定（统称“企业会计准则”）编制，同时，在信息披露和估值方面，也参考了中国证监会颁布的《中国证券监督管理委员会关于证券投资基金估值业务的指导意见》、《公开募集证券投资基金信息披露管理办法》、《证券投资基金信息披露内容与格式准则》第 2 号《年度报告的内容与格式》、《证券投资基金信息披露编报规则》第 3 号《会计报表附注的编制及披露》、《证券投资基金信息披露 XBRL 模板第 3 号〈年度报告和中期报告〉》以及中国证监会和中国证券投资基金业协会颁布的其他相关规定。

本财务报表以本基金持续经营为基础列报。

7.4.3 遵循企业会计准则及其他有关规定的声明

本财务报表符合企业会计准则的要求，真实、完整地反映了本基金于 2025 年 12 月 31 日的财务状况以及 2025 年度的经营成果和净资产变动情况。

7.4.4 重要会计政策和会计估计

7.4.4.1 会计年度

本基金会计年度为公历 1 月 1 日起至 12 月 31 日止。

7.4.4.2 记账本位币

本基金的记账本位币为人民币。

7.4.4.3 金融资产和金融负债的分类

金融工具是指形成本基金的金融资产（或负债），并形成其他单位的金融负债（或资产）或权益工具的合同。

（1）金融资产分类

本基金的金融资产于初始确认时根据管理金融资产的业务模式和金融资产的合同现金流量特征分类为：以公允价值计量且其变动计入当期损益的金融资产、以摊余成本计量的金融资产；

（2）金融负债分类

本基金的金融负债于初始确认时分类为：以公允价值计量且其变动计入当期损益的金融负债、以摊余成本计量的金融负债。

7.4.4.4 金融资产和金融负债的初始确认、后续计量和终止确认

本基金于成为金融工具合同的一方时确认一项金融资产或金融负债。

划分为以公允价值计量且其变动计入当期损益的金融资产和金融负债，以及不作为有效套期工具的衍生工具，按照取得时的公允价值作为初始确认金额，相关的交易费用在发生时计入当期损益。

划分为以摊余成本计量的金融资产和金融负债，按照取得时的公允价值作为初始确认金额，相关交易费用计入其初始确认金额。

对于以公允价值计量且其变动计入当期损益的金融资产，采用公允价值进行后续计量，所有公允价值变动计入当期损益。

对于以摊余成本计量的金融资产，采用实际利率法确认利息收入，其终止确认、修改或减值产生的利得或损失，均计入当期损益。

本基金以预期信用损失为基础，对以摊余成本计量的金融资产进行减值处理并确认损失准备。对于不含重大融资成分的应收款项，本基金运用简化计量方法，按照相当于整个存续期内的预期信用损失金额计量损失准备。除上述采用简化计量方法以外的金融资产，本基金在每个估值日评估其信用风险自初始确认后是否已经显著增加，如果信用风险自初始确认后未显著增加，处于第一阶段，本基金按照相当于未来 12 个月内预期信用损失的金额计量损失准备，并按照账面余额和实际利率计算利息收入；如果信用风险自初始确认后已显著增加但尚未发生信用减值的，处于第二阶段，本基金按照相当于整个存续期内预期信用损失的金额计量损失准备，并按照账面余额和实际利率计算利息收入；如果初始确认后发生信用减值的，处于第三阶段，本基金按照相当于整

个存续期内预期信用损失的金额计量损失准备，并按照摊余成本和实际利率计算利息收入。

本基金在每个估值日评估相关金融工具的信用风险自初始确认后是否已显著增加。本基金以单项金融工具或者具有相似信用风险特征的金融工具组合为基础，通过比较金融工具在估值日发生违约的风险与在初始确认日发生违约的风险，以确定金融工具预计存续期内发生违约风险的变化情况。

本基金计量金融工具预期信用损失的方法反映的因素包括：通过评价一系列可能的结果而确定的无偏概率加权平均金额、货币时间价值，以及在估值日无须付出不必要的额外成本或努力即可获得的有关过去事项、当前状况以及未来经济状况预测的合理且有依据的信息。

当对金融资产预期未来现金流量具有不利影响的一项或多项事件发生时，该金融资产成为已发生信用减值的金融资产。

当本基金不再合理预期能够全部或部分收回金融资产合同现金流量时，本基金直接减记该金融资产的账面余额。

当收取该金融资产现金流量的合同权利终止，或该收取金融资产现金流量的权利已转移，且符合金融资产转移的终止确认条件的，金融资产将终止确认。

本基金已将金融资产所有权上几乎所有的风险和报酬转移给转入方的，终止确认该金融资产；保留了金融资产所有权上几乎所有的风险和报酬的，不终止确认该金融资产；本基金既没有转移也没有保留金融资产所有权上几乎所有的风险和报酬的，分别下列情况处理：放弃了对该金融资产控制的，终止确认该金融资产并确认产生的资产和负债；未放弃对该金融资产控制的，按照其继续涉入所转移金融资产的程度确认有关金融资产，并相应确认有关负债。

对于以公允价值计量且其变动计入当期损益的金融负债（含交易性金融负债和衍生金融负债），按照公允价值进行后续计量，所有公允价值变动均计入当期损益。对于以摊余成本计量的金融负债，采用实际利率法，按照摊余成本进行后续计量。如果金融负债的责任已履行、撤销或届满，则对金融负债进行终止确认。

7.4.4.5 金融资产和金融负债的估值原则

公允价值，是指市场参与者在计量日发生的有序交易中，出售一项资产所能收到或者转移一项负债所需支付的价格。本基金以公允价值计量相关资产或负债，假定出售资产或者转移负债的有序交易在相关资产或负债的主要市场进行；不存在主要市场的，本基金假定该交易在相关资产或负债的最有利市场进行。主要市场（或最有利市场）是本基金在计量日能够进入的交易市场。本基金采用市场参与者在对该资产或负债定价时为实现其经济利益最大化所使用的假设。

在财务报表中以公允价值计量或披露的资产和负债，根据对公允价值计量整体而言具有重要

意义的最低层次输入值，确定所属的公允价值层次：第一层次输入值，在计量日能够取得的相同资产或负债在活跃市场上未经调整的报价；第二层次输入值，除第一层次输入值外相关资产或负债直接或间接可观察的输入值；第三层次输入值，相关资产或负债的不可观察输入值。

每个资产负债表日，本基金对在财务报表中确认的持续以公允价值计量的资产和负债进行重新评估，以确定是否在公允价值计量层次之间发生转换。

本基金持有的以公允价值计量且其变动计入当期损益的金融资产和金融负债按如下原则确定公允价值并进行估值：

(1) 存在活跃市场的金融工具，按照估值日能够取得的相同资产或负债在活跃市场上未经调整的报价作为公允价值；估值日无报价且最近交易日后未发生影响公允价值计量的重大事件的，应采用最近交易日的报价确定公允价值。有充足证据表明估值日或最近交易日的报价不能真实反映公允价值的，应对报价进行调整，确定公允价值。

与上述投资品种相同，但具有不同特征的，应以相同资产或负债的公允价值为基础，并在估值技术中考虑不同特征因素的影响。特征是指对资产出售或使用的限制等，如果该限制是针对资产持有者的，那么在估值技术中不应将该限制作为特征考虑。此外，基金管理人不应考虑因大量持有相关资产或负债所产生的溢价或折价；

(2) 不存在活跃市场的金融工具，应采用在当前情况下适用并且有足够可利用数据和其他信息支持的估值技术确定公允价值。采用估值技术确定公允价值时，应优先使用可观察输入值，只有在无法取得相关资产或负债可观察输入值或取得不切实可行的情况下，才使用不可观察输入值；

(3) 如有确凿证据表明按上述方法进行估值不能客观反映其公允价值的，基金管理人可根据具体情况与基金托管人商定后，按最能反映公允价值的方法估值；

(4) 如有新增事项，按国家最新规定估值。

7.4.4.6 金融资产和金融负债的抵销

当本基金具有抵销已确认金融资产和金融负债的法定权利，且该种法定权利现在是可执行的，同时本基金计划以净额结算或同时变现该金融资产和清偿该金融负债时，金融资产和金融负债以相互抵销后的金额在资产负债表内列示。除此以外，金融资产和金融负债在资产负债表内分别列示，不予相互抵销。

7.4.4.7 实收基金

实收基金为对外发行的基金份额总额所对应的金额。由于申购和赎回引起的实收基金变动分别于基金申购确认日及基金赎回确认日确认。

7.4.4.8 损益平准金

损益平准金包括已实现损益平准金和未实现损益平准金。已实现损益平准金指在申购或赎回基金份额时，申购或赎回款项中包含的按累计未分配的已实现收益/（损失）占净资产比例计算的金额。未实现损益平准金指在申购或赎回基金份额时，申购或赎回款项中包含的按累计未实现利得/（损失）占净资产比例计算的金额。损益平准金于基金申购确认日或基金赎回确认日确认，并于期末全额转入“未分配利润/（累计亏损）”。

7.4.4.9 收入/（损失）的确认和计量

（1）对于以摊余成本计量的金融资产，采用实际利率法计算的利息扣除在适用情况下的相关税费后的净额确认利息收入，计入当期损益。处置时，其处置价格扣除相关交易费用后的净额与账面价值之间的差额确认为投资收益。

（2）对于以公允价值计量且其变动计入当期损益的金融资产和金融负债，相关交易费用直接计入投资收益。以公允价值计量且其变动计入当期损益的金融资产为债务工具投资的，在持有期间将按票面或合同利率计算的利息收入扣除在适用情况下的相关税费后的净额计入投资收益，扣除该部分利息后的公允价值变动额计入公允价值变动损益；除上述之外的以公允价值计量且其变动计入当期损益的金融资产和金融负债的公允价值变动形成的应计入当期损益的利得或损失扣除在适用情况下预估的增值税费后的净额计入公允价值变动损益。处置时，其处置价格与初始确认金额之间的差额扣除相关交易费用及在适用情况下的相关税费后的净额确认为投资收益。

本基金在同时符合下列条件时确认股利收入并计入当期损益：1）本基金收取股利的权利已经确立；2）与股利相关的经济利益很可能流入本基金；3）股利的金额能够可靠计量。

（3）其他收入在经济利益很可能流入从而导致资产增加或者负债减少、且经济利益的流入额能够可靠计量时确认。

7.4.4.10 费用的确认和计量

本基金的管理人报酬和托管费等费用按照权责发生制原则，在本基金接受相关服务的期间计入当期损益。

以摊余成本计量的金融负债在持有期间确认的利息支出按实际利率法计算，实际利率法与直线法差异较小的则按直线法计算。

7.4.4.11 基金的收益分配政策

本基金同一类别的每份基金份额具有同等分配权。本基金收益以现金形式分配，但基金份额持有人可选择现金红利或将现金红利按分红除权日的基金份额净值自动转为基金份额进行再投资。若期末未分配利润中的未实现部分为正数，包括基金经营活动产生的未实现损益以及基金份

额交易产生的未实现平准金等，则期末可供分配利润的金额为期末未分配利润中的已实现部分；若期末未分配利润的未实现部分为负数，则期末可供分配利润的金额为期末未分配利润，即已实现部分相抵未实现部分后的余额。

经宣告的拟分配基金收益于分红除权日从净资产转出。

7.4.4.12 外币交易

外币交易按交易发生日的即期汇率将外币金额折算为人民币金额。

外币货币性项目，于估值日采用估值日的即期汇率折算为人民币，所产生的折算差额直接计入汇兑损益科目。以公允价值计量的外币非货币性项目，于估值日采用估值日的即期汇率折算为人民币，所产生的折算差额直接计入公允价值变动损益科目。

7.4.4.13 分部报告

经营分部是指本基金内同时满足下列条件的组成部分：

- (1) 该组成部分能够在日常活动中产生收入、发生费用；
- (2) 能够定期评价该组成部分的经营成果，以决定向其配置资源、评价其业绩；
- (3) 能够取得该组成部分的财务状况、经营成果和现金流量等有关会计信息。

如果两个或多个经营分部具有相似的经济特征，并且满足一定条件的，则合并为一个经营分部。

本基金目前以一个经营分部运作，不需要进行分部报告的披露。

7.4.4.14 其他重要的会计政策和会计估计

无。

7.4.5 会计政策和会计估计变更以及差错更正的说明

7.4.5.1 会计政策变更的说明

无。

7.4.5.2 会计估计变更的说明

无。

7.4.5.3 差错更正的说明

无。

7.4.6 税项

(1) 增值税及附加

根据财政部、国家税务总局财税[2016]36号文《关于全面推开营业税改征增值税试点的通知》的规定，经国务院批准，自2016年5月1日起在全国范围内全面推开营业税改征增值税试点，金

融业纳入试点范围，由缴纳营业税改为缴纳增值税。对证券投资基金（封闭式证券投资基金，开放式证券投资基金）管理人运用基金买卖股票、债券的转让收入免征增值税；国债、地方政府债利息收入以及金融同业往来利息收入免征增值税；存款利息收入不征收增值税；

根据财政部、国家税务总局财税[2016]46号文《关于进一步明确全面推开营改增试点金融业有关政策的通知》的规定，金融机构开展的质押式买入返售金融商品业务及持有政策性金融债券取得的利息收入属于金融同业往来利息收入；

根据财政部、国家税务总局财税[2016]70号文《关于金融机构同业往来等增值税政策的补充通知》的规定，金融机构开展的买断式买入返售金融商品业务、同业存款、同业存单以及持有金融债券取得的利息收入属于金融同业往来利息收入；

根据财政部、国家税务总局财税[2016]140号文《关于明确金融 房地产开发 教育辅助服务等增值税政策的通知》的规定，本基金运营过程中发生的增值税应税行为，以本基金的基金管理人为增值税纳税人；

根据财政部、国家税务总局财税[2017]56号文《关于资管产品增值税有关问题的通知》的规定，证券投资基金的基金管理人运营证券投资基金过程中发生的增值税应税行为，暂适用简易计税方法，按照3%的征收率缴纳增值税。对证券投资基金在2018年1月1日前运营过程中发生的增值税应税行为，未缴纳增值税的，不再缴纳；已缴纳增值税的，已纳税额从证券投资基金的基金管理人以后月份的增值税应纳税额中抵减。增值税应税行为的销售额根据财政部、国家税务总局财税[2017]90号文《关于租入固定资产进项税额抵扣等增值税政策的通知》的规定确定；

根据财政部、国家税务总局公告2025年第4号《关于国债等债券利息收入增值税政策的公告》，自2025年8月8日起，对在该日期之后（含当日）新发行的国债、地方政府债券、金融债券的利息收入，恢复征收增值税。对在该日期之前已发行的国债、地方政府债券、金融债券（包含在2025年8月8日之后续发行的部分）的利息收入，继续免征增值税直至债券到期。

增值税附加税包括城市维护建设税、教育费附加和地方教育附加，以实际缴纳的增值税税额为计税依据，分别按7%、3%和2%的比例缴纳城市维护建设税、教育费附加和地方教育附加。

（2）企业所得税

根据财政部、国家税务总局财税[2004]78号文《关于证券投资基金税收政策的通知》的规定，自2004年1月1日起，对证券投资基金（封闭式证券投资基金，开放式证券投资基金）管理人运用基金买卖股票、债券的差价收入，继续免征企业所得税；

根据财政部、国家税务总局财税[2008]1号文《关于企业所得税若干优惠政策的通知》的规定，对证券投资基金从证券市场中取得的收入，包括买卖股票、债券的差价收入，股权的股息、

红利收入，债券的利息收入及其他收入，暂不征收企业所得税。

（3）个人所得税

根据财政部、国家税务总局财税[2008]132 号文《财政部、国家税务总局关于储蓄存款利息所得有关个人所得税政策的通知》的规定，自 2008 年 10 月 9 日起，对储蓄存款利息所得暂免征收个人所得税；

根据财政部、国家税务总局、中国证监会财税[2012]85 号文《关于实施上市公司股息红利差别化个人所得税政策有关问题的通知》的规定，自 2013 年 1 月 1 日起，（如有）证券投资基金从公开发行和转让市场取得的上市公司股票，持股期限在 1 个月以内（含 1 个月）的，其股息红利所得全额计入应纳税所得额；持股期限在 1 个月以上至 1 年（含 1 年）的，暂减按 50% 计入应纳税所得额；持股期限超过 1 年的，暂减按 25% 计入应纳税所得额。上述所得统一适用 20% 的税率计征个人所得税；

根据财政部、国家税务总局、中国证监会财税[2015]101 号文《关于上市公司股息红利差别化个人所得税政策有关问题的通知》的规定，自 2015 年 9 月 8 日起，（如有）证券投资基金从公开发行和转让市场取得的上市公司股票，持股期限超过 1 年的，股息红利所得暂免征收个人所得税。

（4）印花税（如适用）

经国务院批准，财政部、国家税务总局研究决定，自 2008 年 4 月 24 日起，调整证券（股票）交易印花税税率，由原先的 3‰ 调整为 1‰，自 2008 年 9 月 19 日起，调整由出让方按证券（股票）交易印花税税率缴纳印花税，受让方不再征收，税率不变；根据财政部、税务总局公告 2023 年第 39 号《关于减半征收证券交易印花税的公告》的规定，自 2023 年 8 月 28 日起，证券交易印花税实施减半征收。

（5）境外投资

本基金运作过程中如有涉及的境外投资的税项问题，根据财政部、国家税务总局、中国证监会财税[2014]81 号文《关于沪港股票市场交易互联互通机制试点有关税收政策的通知》、财税[2016]127 号文《关于深港股票市场交易互联互通机制试点有关税收政策的通知》及其他境内外相关税务法规的规定和实务操作执行。

7.4.7 重要财务报表项目的说明

7.4.7.1 货币资金

单位：人民币元

项目	本期末 2025 年 12 月 31 日	上年度末 2024 年 12 月 31 日

活期存款	57,864,866.41	15,996,571.67
等于：本金	57,859,200.10	15,994,694.64
加：应计利息	5,666.31	1,877.03
减：坏账准备	-	-
定期存款	-	-
等于：本金	-	-
加：应计利息	-	-
减：坏账准备	-	-
其中：存款期限 1 个月以 内	-	-
存款期限 1 个月（含） -3 个月	-	-
存款期限 3 个月（含） 至 1 年	-	-
存款期限 1 年（含）以 上	-	-
其他存款	-	-
等于：本金	-	-
加：应计利息	-	-
减：坏账准备	-	-
合计	57,864,866.41	15,996,571.67

7.4.7.2 交易性金融资产

单位：人民币元

项目	本期末 2025 年 12 月 31 日			
	成本	应计利息	公允价值	公允价值变动
股票	746,330,527.80	-	800,473,044.27	54,142,516.47
贵金属投资-金交所 黄金合约	-	-	-	-
债券	交易所市场	-	-	-
	银行间市场	-	-	-
	合计	-	-	-
资产支持证券	-	-	-	-
基金	-	-	-	-
其他	-	-	-	-
合计	746,330,527.80	-	800,473,044.27	54,142,516.47
项目	上年度末 2024 年 12 月 31 日			
	成本	应计利息	公允价值	公允价值变动
股票	246,848,096.60	-	256,461,096.28	9,612,999.68
贵金属投资-金交所 黄金合约	-	-	-	-

债券	交易所市场	-	-	-	-
	银行间市场	-	-	-	-
	合计	-	-	-	-
资产支持证券		-	-	-	-
基金		-	-	-	-
其他		-	-	-	-
合计		246,848,096.60	-	256,461,096.28	9,612,999.68

7.4.7.3 衍生金融资产/负债

7.4.7.3.1 衍生金融资产/负债期末余额

单位：人民币元

项目	本期末 2025年12月31日			
	合同/名义 金额	公允价值		备注
		资产	负债	
利率衍生工具	-	-	-	
货币衍生工具	-	-	-	
权益衍生工具	8,540,800.00	-	-	
其中： 股指期货投资	8,540,800.00	-	-	
其他衍生工具	-	-	-	
合计	8,540,800.00	-	-	
项目	上年度末 2024年12月31日			
	合同/名义 金额	公允价值		备注
		资产	负债	
利率衍生工具	-	-	-	
货币衍生工具	-	-	-	
权益衍生工具	2,466,880.00	-	-	
其中： 股指期货投资	2,466,880.00	-	-	
其他衍生工具	-	-	-	
合计	2,466,880.00	-	-	

注：衍生金融资产项下的国债/股指期货投资期末合同/名义金额为初始合约价值。

7.4.7.3.2 期末基金持有的期货合约情况

单位：人民币元

代码	名称	持仓量（买/卖）	合约市值	公允价值变动
IC2603	IC2603	2.00	2,946,640.00	125,160.00
IM2603	IM2603	4.00	5,951,200.00	231,880.00
合计				357,040.00
减：可抵销期货暂收款				357,040.00
净额				0.00

注：1、衍生金融资产项下的国债/股指期货投资净额为 0。在当日无负债结算制度下，结算准备金已包括所持国债/股指期货合约产生的持仓损益，则衍生金融资产项下的国债/股指期货投资与相关的期货暂收款（结算所得的持仓损益）之间按抵销后的净额为 0。

2、买入持仓量以正数表示，卖出持仓量以负数表示。

7.4.7.3.3 期末基金持有的黄金衍生品情况

无。

7.4.7.4 买入返售金融资产

7.4.7.4.1 各项买入返售金融资产期末余额

本基金本报告期末及上年度末的买入返售金融资产余额为零。

7.4.7.4.2 期末买断式逆回购交易中取得的债券

本基金本报告期末及上年度末买断式逆回购交易中取得的债券余额为零。

7.4.7.4.3 按预期信用损失一般模型计提减值准备的说明

无。

7.4.7.5 债权投资

7.4.7.5.1 债权投资情况

本基金本报告期末及上年度末的债权投资余额为零。

7.4.7.5.2 债权投资减值准备计提情况

本基金本报告期末及上年度末的债权投资余额为零。

7.4.7.6 其他债权投资

7.4.7.6.1 其他债权投资情况

本基金本报告期末及上年度末的其他债权投资余额为零。

7.4.7.6.2 其他债权投资减值准备计提情况

本基金本报告期末及上年度末的其他债权投资余额为零。

7.4.7.7 其他权益工具投资

7.4.7.7.1 其他权益工具投资情况

本基金本报告期末及上年度末的其他权益工具投资余额为零。

7.4.7.7.2 报告期末其他权益工具投资情况

本基金本报告期末及上年度末的其他权益工具投资余额为零。

7.4.7.8 其他资产

本基金本报告期末及上年度末的其他资产余额为零。

7.4.7.9 其他负债

单位：人民币元

项目	本期末 2025年12月31日	上年度末 2024年12月31日
应付券商交易单元保证金	-	-
应付赎回费	3,229.58	1,179.31
应付证券出借违约金	-	-
应付交易费用	525,467.92	99,018.75
其中：交易所市场	525,467.92	99,018.75
银行间市场	-	-
应付利息	-	-
预提费用	180,000.00	150,000.00
应付指数使用费	-	50,000.00
合计	708,697.50	300,198.06

7.4.7.10 实收基金

金额单位：人民币元

景顺长城创业板综指增强 A

项目	本期 2025年1月1日至2025年12月31日	
	基金份额（份）	账面金额
上年度末	160,670,838.03	160,670,838.03
本期申购	281,831,319.26	281,831,319.26
本期赎回（以“-”号填列）	-234,923,517.32	-234,923,517.32
基金拆分/份额折算前	-	-
基金拆分/份额折算调整	-	-
本期申购	-	-
本期赎回（以“-”号填列）	-	-
本期末	207,578,639.97	207,578,639.97

景顺长城创业板综指增强 C

项目	本期 2025年1月1日至2025年12月31日	
	基金份额（份）	账面金额
上年度末	31,871,325.51	31,871,325.51

本期申购	882,573,508.56	882,573,508.56
本期赎回(以“-”号填列)	-731,792,971.84	-731,792,971.84
基金拆分/份额折算前	-	-
基金拆分/份额折算调整	-	-
本期申购	-	-
本期赎回(以“-”号填列)	-	-
本期末	182,651,862.23	182,651,862.23

注：申购含红利再投、转换入份额；赎回含转换出份额。

7.4.7.11 其他综合收益

无。

7.4.7.12 未分配利润

单位：人民币元

景顺长城创业板综指增强 A

项目	已实现部分	未实现部分	未分配利润合计
上年度末	83,589,615.24	-15,698,375.84	67,891,239.40
加：会计政策变更	-	-	-
前期差错更正	-	-	-
其他	-	-	-
本期期初	83,589,615.24	-15,698,375.84	67,891,239.40
本期利润	111,233,246.59	24,633,583.16	135,866,829.75
本期基金份额交易产生的变动数	39,139,066.23	6,474,050.54	45,613,116.77
其中：基金申购款	231,514,461.70	12,837,047.65	244,351,509.35
基金赎回款	-192,375,395.47	-6,362,997.11	-198,738,392.58
本期已分配利润	-	-	-
本期末	233,961,928.06	15,409,257.86	249,371,185.92

景顺长城创业板综指增强 C

项目	已实现部分	未实现部分	未分配利润合计
上年度末	16,332,036.23	-3,119,241.54	13,212,794.69
加：会计政策变更	-	-	-
前期差错更正	-	-	-
其他	-	-	-
本期期初	16,332,036.23	-3,119,241.54	13,212,794.69
本期利润	112,397,192.49	20,325,886.50	132,723,078.99
本期基金份额交易产生的变动数	73,543,048.47	-3,914,065.71	69,628,982.76
其中：基金申购款	695,638,325.02	38,095,825.17	733,734,150.19
基金赎回款	-622,095,276.55	-42,009,890.88	-664,105,167.43
本期已分配利润	-	-	-
本期末	202,272,277.19	13,292,579.25	215,564,856.44

7.4.7.13 存款利息收入

单位：人民币元

项目	本期 2025年1月1日至2025年12月31日	上年度可比期间 2024年1月1日至2024年12月31日
活期存款利息收入	156,985.77	57,332.81
定期存款利息收入	-	-
其他存款利息收入	-	-
结算备付金利息收入	57,861.74	34,817.10
其他	9,892.37	217.48
合计	224,739.88	92,367.39

7.4.7.14 股票投资收益

7.4.7.14.1 股票投资收益项目构成

单位：人民币元

项目	本期 2025年1月1日至2025年12月31日	上年度可比期间 2024年1月1日至2024年12月31日
股票投资收益——买卖股票差价收入	222,093,200.43	11,127,023.15
股票投资收益——赎回差价收入	-	-
股票投资收益——申购差价收入	-	-
股票投资收益——证券出借差价收入	-	-
合计	222,093,200.43	11,127,023.15

7.4.7.14.2 股票投资收益——买卖股票差价收入

单位：人民币元

项目	本期 2025年1月1日至2025年12月31日	上年度可比期间 2024年1月1日至2024年12月31日
卖出股票成交总额	3,986,932,477.37	961,822,184.76
减：卖出股票成本总额	3,760,708,989.12	949,005,488.94
减：交易费用	4,130,287.82	1,689,672.67
买卖股票差价收入	222,093,200.43	11,127,023.15

7.4.7.14.3 股票投资收益——证券出借差价收入

无。

7.4.7.15 债券投资收益

7.4.7.15.1 债券投资收益项目构成

单位：人民币元

项目	本期 2025年1月1日至2025年12月31日	上年度可比期间 2024年1月1日至2024年12月31日
债券投资收益——利息收入	40.51	-
债券投资收益——买卖债券（债转股及债券到期兑付）差价收入	49,860.18	-
债券投资收益——赎回差价收入	-	-
债券投资收益——申购差价收入	-	-
合计	49,900.69	-

7.4.7.15.2 债券投资收益——买卖债券差价收入

单位：人民币元

项目	本期 2025年1月1日至2025年12月31日	上年度可比期间 2024年1月1日至2024年12月31日
卖出债券（债转股及债券到期兑付）成交总额	255,012.32	-
减：卖出债券（债转股及债券到期兑付）成本总额	205,100.00	-
减：应计利息总额	41.88	-
减：交易费用	10.26	-
买卖债券差价收入	49,860.18	-

7.4.7.16 资产支持证券投资收益

7.4.7.16.1 资产支持证券投资收益项目构成

无。

7.4.7.16.2 资产支持证券投资收益——买卖资产支持证券差价收入

无。

7.4.7.17 贵金属投资收益

7.4.7.17.1 贵金属投资收益项目构成

无。

7.4.7.17.2 贵金属投资收益——买卖贵金属差价收入

无。

7.4.7.18 衍生工具收益

7.4.7.18.1 衍生工具收益——买卖权证差价收入

无。

7.4.7.18.2 衍生工具收益——其他投资收益

单位：人民币元

项目	本期 2025年1月1日至2025年12月 31日	上年度可比期间 2024年1月1日至2024年12 月31日
股指期货投资收益	4,816,164.46	307,538.43

7.4.7.19 股利收益

单位：人民币元

项目	本期 2025年1月1日至2025年12月 31日	上年度可比期间 2024年1月1日至2024年12月 31日
股票投资产生的股利收益	4,505,305.07	2,648,847.16
其中：证券出借权益补偿收入	-	-
基金投资产生的股利收益	-	-
合计	4,505,305.07	2,648,847.16

7.4.7.20 公允价值变动收益

单位：人民币元

项目名称	本期 2025年1月1日至2025年 12月31日	上年度可比期间 2024年1月1日至2024 年12月31日
1. 交易性金融资产	44,529,516.79	24,641,520.87
股票投资	44,529,516.79	24,641,520.87
债券投资	-	-
资产支持证券投资	-	-
基金投资	-	-
贵金属投资	-	-
其他	-	-
2. 衍生工具	441,600.00	-80,400.00
权证投资	-	-
期货投资	441,600.00	-80,400.00
3. 其他	-	-
减：应税金融商品公允价值变动产生的预估增值税	10,399.22	-

合计	44,960,717.57	24,561,120.87
----	---------------	---------------

7.4.7.21 其他收入

单位：人民币元

项目	本期 2025年1月1日至2025年12月31日	上年度可比期间 2024年1月1日至2024年12月31日
基金赎回费收入	1,526,427.72	423,576.81
基金转换费收入	69,740.77	12,946.44
合计	1,596,168.49	436,523.25

7.4.7.22 信用减值损失

无。

7.4.7.23 其他费用

单位：人民币元

项目	本期 2025年1月1日至2025年12月31日	上年度可比期间 2024年1月1日至2024年12月31日
审计费用	60,000.00	30,000.00
信息披露费	120,000.00	120,000.00
证券出借违约金	-	-
银行划款手续费	7,355.84	3,497.95
指数使用费	13,253.30	200,000.00
合计	200,609.14	353,497.95

注：指数使用费为支付标的指数供应商的标的指数许可使用费，按前一日基金资产净值的 0.02% 的年费率计提，逐日累计，按季支付。根据《关于景顺长城基金管理有限公司旗下部分指数基金指数使用费调整为基金管理人承担并修订基金合同的公告》，自 2025 年 3 月 21 日起，本基金指数使用费调整为基金管理人承担。

7.4.8 或有事项、资产负债表日后事项的说明

7.4.8.1 或有事项

截至资产负债表日，本基金并无须作披露的或有事项。

7.4.8.2 资产负债表日后事项

截至财务报表报出日，本基金并无须作披露的资产负债表日后事项。

7.4.9 关联方关系

关联方名称	与本基金的关系
景顺长城基金管理有限公司	基金管理人、登记机构、基金销售机构
中国建设银行股份有限公司（“中国建设银行”）	基金托管人、基金销售机构
长城证券股份有限公司（“长城证券”）	基金管理人的股东、基金销售机构

景顺资产管理有限公司	基金管理人的股东
开滦(集团)有限责任公司	基金管理人的股东
大连实德集团有限公司	基金管理人的股东
景顺长城资产管理(深圳)有限公司	基金管理人的子公司

注：下述关联交易均在正常业务范围内按一般商业条款订立。

7.4.10 本报告期及上年度可比期间的关联方交易

7.4.10.1 通过关联方交易单元进行的交易

7.4.10.1.1 股票交易

金额单位：人民币元

关联方名称	本期 2025年1月1日至2025年12月31日		上年度可比期间 2024年1月1日至2024年12月31日	
	成交金额	占当期股票成交总额的比例(%)	成交金额	占当期股票成交总额的比例(%)
长城证券	863,904,307.84	10.48	46,863,272.28	2.44

7.4.10.1.2 权证交易

本基金本报告期及上年度可比期间未通过关联方交易单元进行权证交易。

7.4.10.1.3 应支付关联方的佣金

金额单位：人民币元

关联方名称	本期 2025年1月1日至2025年12月31日			
	当期佣金	占当期佣金总量的比例(%)	期末应付佣金余额	占期末应付佣金总量的比例(%)
长城证券	168,472.37	10.48	-	-
关联方名称	上年度可比期间 2024年1月1日至2024年12月31日			
	当期佣金	占当期佣金总量的比例(%)	期末应付佣金余额	占期末应付佣金总量的比例(%)
长城证券	44,328.58	4.08	-	-

注：1、上述佣金按协议约定的佣金费率计算，佣金费率由协议签订方参考市场价格确定。

2、上年度可比期间内 1-6 月该类佣金协议的服务范围包括佣金收取方为本基金提供的证券投资研究成果和市场信息服务等。

3、根据《公开募集证券投资基金证券交易费用管理规定》，自 2024 年 7 月 1 日起，被动股票型基金不再通过股票交易佣金支付研究服务等其他费用，其他类型基金可以通过股票交易佣金支付研究服务费用。

7.4.10.2 关联方报酬

7.4.10.2.1 基金管理费

单位：人民币元

项目	本期	上年度可比期间
	2025年1月1日至2025年12月31日	2024年1月1日至2024年12月31日
当期发生的基金应支付的管理费	7,131,955.61	2,654,505.03
其中：应支付销售机构的客户维护费	2,769,346.31	1,080,121.64
应支付基金管理人的净管理费	4,362,609.30	1,574,383.39

注：支付基金管理人的管理人报酬按前一日基金资产净值 1.20% 的年费率计提，逐日累计至每月月底，按月支付。其计算公式为：

$$\text{日管理人报酬} = \text{前一日基金资产净值} \times 1.20\% / \text{当年天数}。$$

7.4.10.2.2 基金托管费

单位：人民币元

项目	本期	上年度可比期间
	2025年1月1日至2025年12月31日	2024年1月1日至2024年12月31日
当期发生的基金应支付的托管费	1,188,659.27	442,417.47

注：支付基金托管人的托管费按前一日基金资产净值 0.20% 的年费率计提，逐日累计至每月月底，按月支付。其计算公式为：

$$\text{日托管费} = \text{前一日基金资产净值} \times 0.20\% / \text{当年天数}。$$

7.4.10.2.3 销售服务费

单位：人民币元

获得销售服务费的各关联方名称	本期		
	2025年1月1日至2025年12月31日		
	当期发生的基金应支付的销售服务费		
	景顺长城创业板综指增强 A	景顺长城创业板综指增强 C	合计
景顺长城基金管理有限公司	-	144,212.01	144,212.01
中国建设银行	-	-	-
长城证券	-	-	-
合计	-	144,212.01	144,212.01
获得销售服务费的各关联方	上年度可比期间		
	2024年1月1日至2024年12月31日		

方名称	当期发生的基金应支付的销售服务费		
	景顺长城创业板综指增强 A	景顺长城创业板综指增强 C	合计
景顺长城基金管理有限公司	-	1,004.53	1,004.53
中国建设银行	-	-	-
长城证券	-	-	-
合计	-	1,004.53	1,004.53

注：支付基金销售机构的销售服务费按前一日 C 类基金份额的基金资产净值 0.40% 的年费率计提，逐日累计至每月月底，按月支付给基金管理人，再由基金管理人计算并支付给各基金销售机构。

其计算公式为：

$$\text{日销售服务费} = \text{前一日 C 类基金份额的基金资产净值} \times 0.40\% / \text{当年天数}。$$

7.4.10.3 与关联方进行银行间同业市场的债券(含回购)交易

本基金本报告期及上年度可比期间未与关联方进行银行间同业市场的债券（含回购）交易。

7.4.10.4 报告期内转融通证券出借业务发生重大关联交易事项的说明

7.4.10.4.1 与关联方通过约定申报方式进行的适用固定期限费率的证券出借业务的情况

本基金于本报告期及上年度可比期间未与关联方发生转融通证券出借业务交易。

7.4.10.4.2 与关联方通过约定申报方式进行的适用市场化期限费率的证券出借业务的情况

本基金于本报告期及上年度可比期间未与关联方发生转融通证券出借业务交易。

7.4.10.5 各关联方投资本基金的情况

7.4.10.5.1 报告期内基金管理人运用固有资金投资本基金的情况

本基金的基金管理人于本报告期和上年度可比期间均未运用固有资金投资本基金。

7.4.10.5.2 报告期末除基金管理人之外的其他关联方投资本基金的情况

本基金的其他关联方于本报告期末及上年度末均未持有本基金份额。

7.4.10.6 由关联方保管的银行存款余额及当期产生的利息收入

单位：人民币元

关联方名称	本期 2025 年 1 月 1 日至 2025 年 12 月 31 日		上年度可比期间 2024 年 1 月 1 日至 2024 年 12 月 31 日	
	期末余额	当期利息收入	期末余额	当期利息收入
中国建设银行-活期	57,864,866.41	156,985.77	15,996,571.67	57,332.81

注：本基金的活期银行存款由基金托管人保管，并按银行间同业利率或约定利率计息。

7.4.10.7 本基金在承销期内参与关联方承销证券的情况

本基金本报告期及上年度可比期间未在承销期内参与关联方承销的证券。

7.4.10.8 其他关联交易事项的说明

无。

7.4.11 利润分配情况

本基金本报告期无利润分配。

7.4.12 期末（2025 年 12 月 31 日）本基金持有的流通受限证券

7.4.12.1 因认购新发/增发证券而于期末持有的流通受限证券

金额单位：人民币元

7.4.12.1.1 受限证券类别：股票										
证券代码	证券名称	成功认购日	受限期	流通受限类型	认购价格	期末估值单价	数量（单位：股）	期末成本总额	期末估值总额	备注
001221	悍高集团	2025年7月23日	6个月	新股流通受限	15.43	56.94	160	2,468.80	9,110.40	-
001233	海安集团	2025年11月18日	6个月	新股流通受限	48.00	51.88	370	17,760.00	19,195.60	-
001280	中国铀业	2025年11月25日	6个月	新股流通受限	17.89	45.36	2,277	40,735.53	103,284.72	-
001369	双欣环保	2025年12月23日	6个月	新股流通受限	6.85	12.89	897	6,144.45	11,562.33	-
001396	誉帆科技	2025年12月23日	6个月	新股流通受限	22.29	35.39	69	1,538.01	2,441.91	-
301449	天溯计量	2025年12月16日	6个月	新股流通受限	36.80	65.23	112	4,121.60	7,305.76	-
301491	汉	2025	6个月	新股	28.91	55.11	245	7,082.95	13,501.95	-

	桑科技	2025年7月29日		流通受限						
301563	云汉芯城	2025年9月23日	6个月	新股流通受限	27.00	133.69	110	2,970.00	14,705.90	-
301584	建发致新	2025年9月18日	6个月	新股流通受限	7.05	26.82	447	3,151.35	11,988.54	-
301609	山大电力	2025年7月16日	6个月	新股流通受限	14.66	40.99	277	4,060.82	11,354.23	-
301638	南网数字	2025年11月11日	6个月	新股流通受限	5.69	14.21	2,322	13,212.18	32,995.62	-
301656	联合动力	2025年9月17日	6个月	新股流通受限	12.48	25.46	6,055	75,566.40	154,160.30	-
301667	纳百川	2025年12月10日	6个月	新股流通受限	22.63	57.07	151	3,417.13	8,617.57	-
301668	昊创瑞通	2025年9月15日	6个月	新股流通受限	21.00	44.80	165	3,465.00	7,392.00	-
301687	新广益	2025年12月24日	6个月	新股流通受限	21.93	54.39	195	4,276.35	10,606.05	-

注：以上限售证券的实际流通日期以上市公司的公告为准。

7.4.12.2 期末持有的暂时停牌等流通受限股票

金额单位：人民币元

股票代码	股票名称	停牌日期	停牌原因	期末估值单价	复牌日期	复牌开盘单价	数量(股)	期末成本总额	期末估值总额	备注
300955	嘉亨家化	2025年12	重大事项停牌	41.51	2026年1月	49.81	100	3,772.00	4,151.00	-

		月 25 日			5 日					
--	--	-----------	--	--	-----	--	--	--	--	--

7.4.12.3 期末债券正回购交易中作为抵押的债券

7.4.12.3.1 银行间市场债券正回购

截至本报告期末 2025 年 12 月 31 日止,本基金无因从事银行间市场债券正回购交易形成的卖出回购证券款余额。

7.4.12.3.2 交易所市场债券正回购

截至本报告期末 2025 年 12 月 31 日止,本基金无因从事证券交易所债券正回购交易形成的卖出回购证券款余额。

7.4.12.4 期末参与转融通证券出借业务的证券

本基金本报告期末无参与转融通证券出借业务的证券。

7.4.13 金融工具风险及管理

7.4.13.1 风险管理政策和组织架构

本基金在日常经营活动中由金融工具产生的风险主要包括信用风险、流动性风险及市场风险。本基金管理人制定了政策和程序来识别及分析这些风险,并设定适当的风险限额及内部控制流程,通过可靠的管理及信息系统持续监控上述各类风险。

本基金管理人秉承全面风险管理的理念,将风险管理融入业务中,建立了以风险管理委员会为核心,由风险管理委员会、督察长、法律监察稽核部和相关业务部门构成的风险管理架构体系。各业务部门负责人为其所在部门的风险管理第一责任人,对本部门业务范围内的风险负有管控和及时报告的义务。员工在其岗位职责范围内承担相应风险管理责任。本基金管理人配备的风险管理人员对投资风险进行独立的监控并及时向管理层汇报。

7.4.13.2 信用风险

信用风险是指基金在交易过程中因交易对手未履行合同责任,或者基金所投资证券的发行人出现违约、拒绝支付到期本息等导致基金资产损失和收益变化的风险。

本基金的投资范围及投资比例符合相关法律法规的要求、相关监管机构的相关规定及本基金的合同要求。本基金管理人通过建立和完善内部信用评级体系和交易对手库,对发行人及债券投资进行内部评级,对交易对手的资信状况进行充分评估、设定授信额度,以控制可能出现的信用风险。本基金的活期银行存款存放在具有托管资格的银行;本基金存放定期存款前,均对交易对手进行信用评估以控制相应的信用风险,因而与银行存款相关的信用风险不重大。本基金在交易所进行的交易均与中国证券登记结算有限责任公司完成证券交收和款项清算,因此违约风险发生的可能性很小;本基金在银行间同业市场仅与达到本基金管理人既定信用政策标准的交易对手进

行交易，以控制相应的信用风险。

本基金管理人还通过分散化投资以分散信用风险。本基金投资于一家公司发行的证券市值不超过基金资产净值的 10%，且本基金与由本基金管理人管理的其他基金共同持有一家公司的证券，不得超过该证券余额的 10%。

于本报告期末，本基金未持有债券和资产支持证券（上年度末：同）。

7.4.13.3 流动性风险

流动性风险，是指基金管理人未能以合理价格及时变现基金资产以支付投资者赎回款项的风险。本基金的流动性风险一方面来自于投资品种所处的交易市场不活跃而带来的变现困难，另一方面来自于基金份额持有人可依据基金合同约定要求赎回其持有的基金份额。

本基金的基金管理人专业审慎、勤勉尽责地管控本基金的流动性风险，全覆盖、多维度的建立以压力测试为核心的流动性风险监测与预警制度，确保本基金组合的资产变现能力与投资者赎回需求匹配与平衡。

7.4.13.3.1 报告期内本基金组合资产的流动性风险分析

本基金的基金管理人在基金运作过程中严格按照《公开募集证券投资基金运作管理办法》及《公开募集开放式证券投资基金流动性风险管理规定》（自 2017 年 10 月 1 日起施行）等法规的要求对本基金组合资产的流动性风险进行管理，通过独立的风险管理部门对本基金组合持仓集中度指标、流通受限的投资品种比例以及组合在短期内变现能力的综合指标等流动性指标进行持续的监测和分析。

本基金投资于一家公司发行的证券市值不超过基金资产净值的 10%，且本基金与由本基金的基金管理人管理的其他基金共同持有一家公司的证券不得超过该证券的 10%。由本基金的基金管理人管理的所有开放式基金于开放期内共同持有一家上市公司发行的可流通股票不得超过该上市公司可流通股票的 15%，由本基金的基金管理人管理的全部投资组合持有一家上市公司发行的可流通股票，不得超过该上市公司可流通股票的 30%（完全按照有关指数构成比例进行证券投资的开放式基金及中国证监会认定的特殊投资组合不受该比例限制）。

本基金所持部分证券在证券交易所上市，其余亦可在银行间同业市场交易，部分基金资产流通暂时受限制不能自由转让的情况参见附注 7.4.12。此外，本基金可通过卖出回购金融资产方式借入短期资金应对流动性需求，其上限一般不超过基金持有的债券投资的公允价值。本基金主动投资于流动性受限资产的市值合计不得超过基金资产净值的 15%。

本基金的基金管理人对其管理的所有开放式基金于开放期内，对基金组合资产中 7 个工作日可变现资产的可变现价值进行审慎评估与测算，确保每日确认的净赎回申请不得超过 7 个工作日

可变现资产的可变现价值。

同时，本基金的基金管理人通过合理分散逆回购交易的到期日与交易对手的集中度；按照穿透原则对交易对手的财务状况、偿付能力及杠杆水平等进行必要的尽职调查与严格的准入管理，以及对不同的交易对手实施交易额度管理并进行动态调整等措施严格管理本基金从事逆回购交易的流动性风险和交易对手风险。此外，本基金的基金管理人建立了逆回购交易质押品管理制度：根据质押品的资质确定质押率水平；持续监测质押品的风险状况与价值变动以确保质押品按公允价值计算足额；并在与私募类证券资管产品及中国证监会认定的其他主体为交易对手开展逆回购交易时，可接受质押品的资质要求与基金合同约定的投资范围保持一致。

7.4.13.4 市场风险

市场风险是指金融工具的公允价值或未来现金流量因市场价格变动而发生波动的风险，包括利率风险、外汇风险和其他价格风险。本基金管理人通过对不同类型的风险分别设定风险限制，并由独立于投资部门的风险管理人员监控、报告以及定期风险回顾的方法管理投资组合的市场风险。

7.4.13.4.1 利率风险

利率风险是指金融工具的公允价值或未来现金流量因市场利率变动而发生波动的风险。

本基金管理人通过风险管理人员定期监控组合中债券投资部分的利率风险，及时调整投资组合久期等方法管理利率风险。

下表统计了本基金的利率风险敞口。表中所示为本基金资产及负债的账面价值，并按照合同约定的重新定价日或到期日进行了分类。

7.4.13.4.1.1 利率风险敞口

单位：人民币元

本期末 2025年12月31日	1个月以内	1-3个月	3个月-1年	1-5年	5年以上	不计息	合计
资产							
货币资金	57,864,866.41	-	-	-	-	-	57,864,866.41
结算备付金	4,707,601.99	-	-	-	-	-	4,707,601.99
存出保证金	180,072.95	-	-	-	-	1,157,008.80	1,337,081.75
交易性金融资产	-	-	-	-	-	800,473,044.27	800,473,044.27
应收申购款	-	-	-	-	-	3,948,862.92	3,948,862.92
应收清算款	-	-	-	-	-	138,424.73	138,424.73
资产总计	62,752,541.35	-	-	-	-	805,717,340.72	868,469,882.07
负债							
应付赎回款	-	-	-	-	-	11,419,004.81	11,419,004.81
应付管理人报酬	-	-	-	-	-	877,966.36	877,966.36

应付托管费	-	-	-	-	-	146,327.74	146,327.74
应付销售服务费	-	-	-	-	-	139,547.83	139,547.83
应交税费	-	-	-	-	-	11,793.27	11,793.27
其他负债	-	-	-	-	-	708,697.50	708,697.50
负债总计	-	-	-	-	-	13,303,337.51	13,303,337.51
利率敏感度缺口	62,752,541.35	-	-	-	-	-	-
上年度末 2024 年 12 月 31 日	1 个月以内	1-3 个月	3 个月-1 年	1-5 年	5 年以上	不计息	合计
资产							
货币资金	15,996,571.67	-	-	-	-	-	15,996,571.67
结算备付金	1,912,039.36	-	-	-	-	-	1,912,039.36
存出保证金	27,852.32	-	-	-	-	285,878.40	313,730.72
交易性金融资产	-	-	-	-	-	256,461,096.28	256,461,096.28
应收申购款	-	-	-	-	-	1,043,388.03	1,043,388.03
应收清算款	-	-	-	-	-	827,589.85	827,589.85
资产总计	17,936,463.35	-	-	-	-	258,617,952.56	276,554,415.91
负债							
应付赎回款	-	-	-	-	-	2,261,568.58	2,261,568.58
应付管理人报酬	-	-	-	-	-	283,559.56	283,559.56
应付托管费	-	-	-	-	-	47,259.96	47,259.96
应付销售服务费	-	-	-	-	-	15,632.12	15,632.12
其他负债	-	-	-	-	-	300,198.06	300,198.06
负债总计	-	-	-	-	-	2,908,218.28	2,908,218.28
利率敏感度缺口	17,936,463.35	-	-	-	-	-	-

7.4.13.4.1.2 利率风险的敏感性分析

于本报告期末，本基金未持有债券资产（上年度末：同），因此市场利率的变动对于本基金资产净值无重大影响（上年度末：同）。

7.4.13.4.2 外汇风险

外汇风险是指金融工具的公允价值或未来现金流量因外汇汇率变动而发生波动的风险。本基金的所有资产及负债以人民币计价，因此无重大外汇风险。

7.4.13.4.3 其他价格风险

其他价格风险是指金融工具的公允价值或未来现金流量因除外汇风险和利率风险以外的市场价格变动而发生波动的风险。本基金主要投资于证券交易所上市或银行间同业市场交易的证券，所面临的其他价格风险来源于单个证券发行主体自身经营情况或特殊事项的影响，也可能来源于证券市场整体波动的影响。本基金通过投资组合的分散化降低其它价格风险，并且本基金管理人每日对本基金所持有的证券价格实施监控。

7.4.13.4.3.1 其他价格风险敞口

金额单位：人民币元

项目	本期末 2025 年 12 月 31 日		上年度末 2024 年 12 月 31 日	
	公允价值	占基金资产净值 比例 (%)	公允价值	占基金资产净值 比例 (%)
交易性金融资产—股票投资	800,473,044.27	93.60	256,461,096.28	93.72
交易性金融资产—基金投资	-	-	-	-
交易性金融资产—贵金属投资	-	-	-	-
衍生金融资产—权证投资	-	-	-	-
其他	-	-	-	-
合计	800,473,044.27	93.60	256,461,096.28	93.72

注：其他包含在期货交易所交易的期货投资（附注：7.4.7.3）。在当日无负债结算制度下，期货投资与相关的期货暂收款（结算所得的持仓损益）之间按抵销后的净额为 0。

7.4.13.4.3.2 其他价格风险的敏感性分析

假设	除沪深 300 指数以外的其他市场变量保持不变		
	除沪深 300 指数以外的其他市场变量保持不变		
分析	相关风险变量的变动	对资产负债表日基金资产净值的影响金额（单位：人民币元）	
		本期末（2025 年 12 月 31 日）	上年度末（2024 年 12 月 31 日）
	沪深 300 指数上升 5%	57,205,434.05	17,825,882.38
	沪深 300 指数下降 5%	-57,205,434.05	-17,825,882.38

7.4.14 公允价值

7.4.14.1 金融工具公允价值计量的方法

公允价值计量结果所属的层次，由对公允价值计量整体而言具有重要意义的输入值所属的最低层次决定：第一层次：相同资产或负债在活跃市场上未经调整的报价；第二层次：除第一层次输入值外相关资产或负债直接或间接可观察的输入值；第三层次：相关资产或负债的不可观察输入值。

7.4.14.2 持续的以公允价值计量的金融工具

7.4.14.2.1 各层次金融工具的公允价值

单位：人民币元

公允价值计量结果所属的层次	本期末 2025 年 12 月 31 日	上年度末 2024 年 12 月 31 日
第一层次	800,050,670.39	256,294,944.87
第二层次	4,151.00	-
第三层次	418,222.88	166,151.41
合计	800,473,044.27	256,461,096.28

7.4.14.2.2 公允价值所属层次间的重大变动

对于公开市场交易的证券等投资，若出现交易不活跃、非公开发行等情况，本基金不会于交易不活跃期间及限售期间将相关投资的公允价值列入第一层次，并根据估值调整中采用的对公允价值计量整体而言具有重要意义的输入值所属的最低层次，确定相关投资的公允价值应属第二层次或第三层次。

7.4.14.2.3 第三层次公允价值余额及变动情况

7.4.14.2.3.1 第三层次公允价值余额及变动情况

单位：人民币元

项目	本期 2025 年 1 月 1 日至 2025 年 12 月 31 日		
	交易性金融资产		合计
	债券投资	股票投资	
期初余额	-	166,151.41	166,151.41
当期购买	-	-	-
当期出售/结算	-	-	-
转入第三层次	-	189,970.57	189,970.57
转出第三层次	-	166,151.41	166,151.41
当期利得或损失总额	-	228,252.31	228,252.31
其中：计入损益的利得或损失	-	228,252.31	228,252.31
计入其他综合收益的利得或损失	-	-	-
期末余额	-	418,222.88	418,222.88
期末仍持有的第三层次金融资产计入本期损益的未	-	228,252.31	228,252.31

实现利得或损失的变动— —公允价值变动损益			
项目	上年度可比期间 2024年1月1日至2024年12月31日		
	交易性金融资产		合计
	债券投资	股票投资	
期初余额	-	363,993.00	363,993.00
当期购买	-	-	-
当期出售/结算	-	-	-
转入第三层次	-	70,044.89	70,044.89
转出第三层次	-	363,993.00	363,993.00
当期利得或损失总额	-	96,106.52	96,106.52
其中：计入损益的利得或损失	-	96,106.52	96,106.52
计入其他综合收益的利得或损失	-	-	-
期末余额	-	166,151.41	166,151.41
期末仍持有的第三层次金融资产计入本期损益的未实现利得或损失的变动— —公允价值变动损益	-	96,106.52	96,106.52

7.4.14.2.3.2 使用重要不可观察输入值的第三层次公允价值计量的情况

单位：人民币元

项目	本期末公允价值	采用的估值技术	不可观察输入值		
			名称	范围/加权平均值	与公允价值之间的关系
限售股票	418,222.88	平均价格亚式期权模型	预期波动率	0.1920-2.4267	负相关
项目	上年度末公允价值	采用的估值技术	不可观察输入值		
			名称	范围/加权平均值	与公允价值之间的关系
限售股票	166,151.41	平均价格亚式期权模型	预期波动率	0.4607-2.3782	负相关

7.4.14.3 非持续的以公允价值计量的金融工具的说明

本基金本报告期末及上年度末均未持有非持续的以公允价值计量的金融工具。

7.4.14.4 不以公允价值计量的金融工具的相关说明

不以公允价值计量的金融资产和负债主要包括应收款项和其他金融负债，其账面价值与公允价值相差很小。

7.4.15 有助于理解和分析会计报表需要说明的其他事项

无。

§ 8 投资组合报告

8.1 期末基金资产组合情况

金额单位：人民币元

序号	项目	金额	占基金总资产的比例 (%)
1	权益投资	800,473,044.27	92.17
	其中：股票	800,473,044.27	92.17
2	基金投资	-	-
3	固定收益投资	-	-
	其中：债券	-	-
	资产支持证券	-	-
4	贵金属投资	-	-
5	金融衍生品投资	-	-
6	买入返售金融资产	-	-
	其中：买断式回购的买入返售金融资产	-	-
7	银行存款和结算备付金合计	62,572,468.40	7.20
8	其他各项资产	5,424,369.40	0.62
9	合计	868,469,882.07	100.00

8.2 报告期末按行业分类的股票投资组合

8.2.1 报告期末指数投资按行业分类的境内股票投资组合

代码	行业类别	公允价值 (元)	占基金资产净值比例 (%)
A	农、林、牧、渔业	5,788,601.00	0.68
B	采矿业	261,096.00	0.03
C	制造业	610,993,055.16	71.45
D	电力、热力、燃气及水生产和供应业	-	-
E	建筑业	-	-
F	批发和零售业	11,975,857.44	1.40
G	交通运输、仓储和邮政业	-	-
H	住宿和餐饮业	2,233,342.00	0.26
I	信息传输、软件和信息技术服务业	89,058,114.87	10.41

J	金融业	27,212,788.08	3.18
K	房地产业	-	-
L	租赁和商务服务业	13,116,632.00	1.53
M	科学研究和技术服务业	24,408,848.76	2.85
N	水利、环境和公共设施管理业	5,290,876.00	0.62
O	居民服务、修理和其他服务业	-	-
P	教育	66,870.00	0.01
Q	卫生和社会工作	2,401,275.00	0.28
R	文化、体育和娱乐业	3,904,584.00	0.46
S	综合	-	-
	合计	796,711,940.31	93.16

8.2.2 报告期末积极投资按行业分类的境内股票投资组合

代码	行业类别	公允价值（元）	占基金资产净值比例（%）
A	农、林、牧、渔业	-	-
B	采矿业	3,717,029.72	0.43
C	制造业	39,868.33	0.00
D	电力、热力、燃气及水生产和供应业	-	-
E	建筑业	-	-
F	批发和零售业	-	-
G	交通运输、仓储和邮政业	-	-
H	住宿和餐饮业	-	-
I	信息传输、软件和信息技术服务业	-	-
J	金融业	-	-
K	房地产业	1,764.00	0.00
L	租赁和商务服务业	-	-
M	科学研究和技术服务业	2,441.91	0.00
N	水利、环境和公共设施管理业	-	-
O	居民服务、修理和其他服务业	-	-
P	教育	-	-
Q	卫生和社会工作	-	-
R	文化、体育和娱乐业	-	-

S	综合	-	-
	合计	3,761,103.96	0.44

8.2.3 报告期末按行业分类的港股通投资股票投资组合

无。

8.3 期末按公允价值占基金资产净值比例大小排序的所有股票投资明细

8.3.1 期末指数投资按公允价值占基金资产净值比例大小排序的所有股票投资明细

金额单位：人民币元

序号	股票代码	股票名称	数量（股）	公允价值（元）	占基金资产净值比例（%）
1	300750	宁德时代	233,614	85,797,077.64	10.03
2	300308	中际旭创	65,740	40,101,400.00	4.69
3	300502	新易盛	66,821	28,791,832.48	3.37
4	300059	东方财富	750,056	17,386,298.08	2.03
5	300274	阳光电源	79,280	13,560,051.20	1.59
6	300433	蓝思科技	407,800	12,344,106.00	1.44
7	300033	同花顺	30,500	9,826,490.00	1.15
8	300257	开山股份	593,100	8,333,055.00	0.97
9	300442	润泽科技	155,500	8,210,400.00	0.96
10	300113	顺网科技	370,100	7,490,824.00	0.88
11	300476	胜宏科技	25,500	7,333,290.00	0.86
12	300739	明阳电路	394,500	7,250,910.00	0.85
13	300098	高新兴	1,161,300	7,083,930.00	0.83
14	300373	扬杰科技	89,400	6,079,200.00	0.71
15	300458	全志科技	143,000	6,010,290.00	0.70
16	300926	博俊科技	182,400	5,979,072.00	0.70
17	300207	欣旺达	227,000	5,936,050.00	0.69
18	300760	迈瑞医疗	30,600	5,827,770.00	0.68
19	300850	新强联	136,200	5,634,594.00	0.66
20	300003	乐普医疗	352,800	5,577,768.00	0.65
21	300394	天孚通信	27,380	5,558,961.40	0.65
22	300438	鹏辉能源	104,400	5,556,168.00	0.65
23	300058	蓝色光标	453,200	5,220,864.00	0.61
24	301031	中熔电气	45,600	5,115,864.00	0.60
25	300662	科锐国际	201,600	5,106,528.00	0.60
26	300775	三角防务	166,300	5,055,520.00	0.59
27	300428	立中集团	216,100	5,045,935.00	0.59
28	300012	华测检测	371,000	5,027,050.00	0.59
29	300409	道氏技术	222,200	4,997,278.00	0.58
30	300824	北鼎股份	438,500	4,959,435.00	0.58
31	300573	兴齐眼药	69,972	4,918,331.88	0.58
32	300415	伊之密	187,600	4,888,856.00	0.57
33	300224	正海磁材	315,300	4,874,538.00	0.57

34	300644	南京聚隆	131,900	4,868,429.00	0.57
35	300743	天地数码	213,100	4,756,392.00	0.56
36	300790	宇瞳光学	158,800	4,749,708.00	0.56
37	300132	青松股份	541,100	4,712,981.00	0.55
38	300357	我武生物	164,692	4,669,018.20	0.55
39	300861	美畅股份	308,907	4,611,981.51	0.54
40	300684	中石科技	93,600	4,606,992.00	0.54
41	300708	聚灿光电	516,705	4,588,340.40	0.54
42	300505	川金诺	204,100	4,569,799.00	0.53
43	301283	聚胶股份	95,500	4,562,990.00	0.53
44	300389	艾比森	280,200	4,547,646.00	0.53
45	301087	可孚医疗	101,500	4,534,005.00	0.53
46	300190	维尔利	1,054,000	4,521,660.00	0.53
47	301248	杰创智能	140,300	4,514,854.00	0.53
48	300254	仟源医药	444,000	4,493,280.00	0.53
49	300602	飞荣达	135,492	4,492,914.72	0.53
50	301190	善水科技	211,700	4,490,157.00	0.53
51	300363	博腾股份	192,000	4,462,080.00	0.52
52	301338	凯格精机	50,400	4,440,744.00	0.52
53	300041	回天新材	399,580	4,427,346.40	0.52
54	300579	数字认证	128,100	4,305,441.00	0.50
55	300138	晨光生物	344,700	4,277,727.00	0.50
56	301396	宏景科技	63,740	4,225,962.00	0.49
57	300400	劲拓股份	211,500	4,187,700.00	0.49
58	300772	运达股份	217,500	4,145,550.00	0.48
59	300413	芒果超媒	168,000	4,102,560.00	0.48
60	301308	江波龙	16,500	4,039,860.00	0.47
61	300124	汇川技术	53,600	4,037,688.00	0.47
62	300702	天宇股份	168,600	3,978,960.00	0.47
63	300043	星辉娱乐	702,000	3,966,300.00	0.46
64	300101	振芯科技	138,300	3,931,869.00	0.46
65	301029	怡合达	146,400	3,882,528.00	0.45
66	300223	北京君正	34,600	3,668,984.00	0.43
67	300672	国科微	33,700	3,626,794.00	0.42
68	300619	金银河	81,000	3,555,900.00	0.42
69	300302	同有科技	191,400	3,471,996.00	0.41
70	300453	三鑫医疗	393,695	3,433,020.40	0.40
71	300323	华灿光电	429,800	3,429,804.00	0.40
72	300206	理邦仪器	262,700	3,359,933.00	0.39
73	300787	海能实业	284,600	3,344,050.00	0.39
74	301095	广立微	46,400	3,327,344.00	0.39
75	300014	亿纬锂能	49,100	3,228,816.00	0.38
76	300972	万辰集团	15,900	3,197,013.00	0.37

77	301263	泰恩康	109,200	3,165,708.00	0.37
78	301027	华蓝集团	171,600	3,159,156.00	0.37
79	300726	宏达电子	62,000	3,156,420.00	0.37
80	300432	富临精工	187,900	3,137,930.00	0.37
81	300567	精测电子	33,900	3,091,680.00	0.36
82	300835	龙磁科技	46,400	3,042,912.00	0.36
83	300970	华绿生物	148,200	3,039,582.00	0.36
84	300407	凯发电气	268,400	3,038,288.00	0.36
85	301096	百诚医药	52,700	3,011,278.00	0.35
86	300154	瑞凌股份	305,100	3,005,235.00	0.35
87	300809	华辰装备	75,500	2,874,285.00	0.34
88	301068	大地海洋	108,800	2,863,616.00	0.33
89	300682	朗新科技	183,300	2,787,993.00	0.33
90	300278	华昌达	456,200	2,782,820.00	0.33
91	300055	万邦达	340,900	2,778,335.00	0.32
92	300976	达瑞电子	46,100	2,769,227.00	0.32
93	300776	帝尔激光	44,500	2,765,230.00	0.32
94	300408	三环集团	60,000	2,745,000.00	0.32
95	300291	百纳千成	364,400	2,729,356.00	0.32
96	301238	瑞泰新材	133,600	2,725,440.00	0.32
97	301005	超捷股份	17,500	2,717,225.00	0.32
98	300738	奥飞数据	146,500	2,708,785.00	0.32
99	300222	科大智能	245,900	2,690,146.00	0.31
100	300474	景嘉微	37,300	2,680,751.00	0.31
101	300005	探路者	246,264	2,667,039.12	0.31
102	300768	迪普科技	143,200	2,653,496.00	0.31
103	301080	百普赛斯	48,400	2,613,600.00	0.31
104	300365	恒华科技	405,300	2,561,496.00	0.30
105	301230	泓博医药	85,200	2,544,924.00	0.30
106	300687	赛意信息	110,600	2,540,482.00	0.30
107	300105	龙源技术	351,200	2,514,592.00	0.29
108	300130	新国都	88,600	2,456,878.00	0.29
109	300673	佩蒂股份	136,600	2,449,238.00	0.29
110	300008	天海防务	306,900	2,421,441.00	0.28
111	301286	侨源股份	56,900	2,406,301.00	0.28
112	300244	迪安诊断	151,500	2,401,275.00	0.28
113	300791	仙乐健康	92,300	2,386,878.00	0.28
114	300042	朗科科技	91,000	2,338,700.00	0.27
115	300454	深信服	20,100	2,314,716.00	0.27
116	300450	先导智能	46,000	2,299,080.00	0.27
117	300832	新产业	40,000	2,250,000.00	0.26
118	301073	君亭酒店	85,700	2,233,342.00	0.26
119	300806	斯迪克	71,500	2,197,910.00	0.26

120	300911	亿田智能	64,400	2,144,520.00	0.25
121	301219	腾远钴业	31,200	2,130,336.00	0.25
122	300151	昌红科技	138,600	2,090,088.00	0.24
123	300347	泰格医药	36,500	2,069,550.00	0.24
124	301589	诺瓦星云	12,300	2,023,965.00	0.24
125	300158	振东制药	344,600	2,002,126.00	0.23
126	300134	大富科技	155,200	1,940,000.00	0.23
127	300063	天龙集团	221,300	1,896,541.00	0.22
128	301129	瑞纳智能	77,600	1,850,760.00	0.22
129	300358	楚天科技	188,900	1,849,331.00	0.22
130	300643	万通智控	93,100	1,809,864.00	0.21
131	300681	英搏尔	71,600	1,794,296.00	0.21
132	300100	双林股份	45,000	1,782,900.00	0.21
133	300723	一品红	52,800	1,771,440.00	0.21
134	300017	网宿科技	170,900	1,751,725.00	0.20
135	300511	雪榕生物	280,600	1,750,944.00	0.20
136	300515	三德科技	87,900	1,728,114.00	0.20
137	300249	依米康	115,700	1,692,691.00	0.20
138	301369	联动科技	12,300	1,646,970.00	0.19
139	300925	法本信息	76,400	1,622,736.00	0.19
140	300707	威唐工业	96,700	1,590,715.00	0.19
141	300565	科信技术	126,000	1,588,860.00	0.19
142	300709	精研科技	33,600	1,584,576.00	0.19
143	301171	易点天下	39,100	1,583,550.00	0.19
144	300232	洲明科技	222,600	1,578,234.00	0.18
145	300328	宜安科技	92,000	1,570,440.00	0.18
146	300149	睿智医药	161,900	1,547,764.00	0.18
147	300316	晶盛机电	40,500	1,488,375.00	0.17
148	301498	乖宝宠物	22,500	1,465,875.00	0.17
149	300319	麦捷科技	123,800	1,447,222.00	0.17
150	300647	超频三	205,000	1,412,450.00	0.17
151	300813	泰林生物	57,100	1,402,947.00	0.16
152	300054	鼎龙股份	36,800	1,383,680.00	0.16
153	300855	图南股份	42,600	1,375,980.00	0.16
154	301177	迪阿股份	46,600	1,345,342.00	0.16
155	300836	佰奥智能	24,100	1,323,090.00	0.15
156	300898	熊猫乳品	48,900	1,316,877.00	0.15
157	300496	中科创达	19,000	1,282,500.00	0.15
158	300416	苏试试验	71,500	1,275,560.00	0.15
159	300162	雷曼光电	156,700	1,273,971.00	0.15
160	300938	信测标准	38,580	1,257,708.00	0.15
161	300700	岱勒新材	101,600	1,254,760.00	0.15
162	301060	兰卫医学	135,200	1,250,600.00	0.15

163	300418	昆仑万维	28,800	1,200,960.00	0.14
164	300231	银信科技	112,700	1,186,731.00	0.14
165	300558	贝达药业	25,300	1,181,257.00	0.14
166	301487	盟固利	53,700	1,177,641.00	0.14
167	300620	光库科技	7,900	1,161,695.00	0.14
168	300696	爱乐达	35,900	1,145,569.00	0.13
169	300303	聚飞光电	166,300	1,137,492.00	0.13
170	300802	矩子科技	58,500	1,119,690.00	0.13
171	300953	震裕科技	6,600	1,108,932.00	0.13
172	300068	南都电源	70,600	1,097,124.00	0.13
173	300918	南山智尚	58,900	1,094,951.00	0.13
174	300236	上海新阳	17,100	1,090,296.00	0.13
175	300452	山河药辅	81,200	1,086,456.00	0.13
176	300679	电连技术	22,000	1,070,960.00	0.13
177	300251	光线传媒	65,000	1,064,700.00	0.12
178	300633	开立医疗	38,800	1,025,096.00	0.12
179	300909	汇创达	21,150	1,017,315.00	0.12
180	300761	立华股份	48,100	998,075.00	0.12
181	300577	开润股份	45,600	974,472.00	0.11
182	300951	博硕科技	28,100	965,235.00	0.11
183	301558	三态股份	116,300	947,845.00	0.11
184	300566	激智科技	51,200	939,520.00	0.11
185	300073	当升科技	16,200	936,360.00	0.11
186	300465	高伟达	46,100	927,993.00	0.11
187	301162	国能日新	17,900	917,554.00	0.11
188	300752	隆利科技	49,200	897,900.00	0.10
189	301102	兆讯传媒	85,100	892,699.00	0.10
190	300618	寒锐钴业	19,000	858,990.00	0.10
191	300769	德方纳米	19,000	836,190.00	0.10
192	300693	盛弘股份	21,800	834,504.00	0.10
193	300382	斯莱克	53,600	834,016.00	0.10
194	300674	宇信科技	33,900	822,414.00	0.10
195	300199	翰宇药业	45,800	819,820.00	0.10
196	300296	利亚德	129,500	818,440.00	0.10
197	301004	嘉益股份	15,340	798,447.00	0.09
198	300846	首都在线	34,700	792,201.00	0.09
199	301381	赛维时代	38,300	788,597.00	0.09
200	300853	申昊科技	37,900	785,288.00	0.09
201	301266	宇邦新材	21,300	774,255.00	0.09
202	300355	蒙草生态	190,400	769,216.00	0.09
203	300353	东土科技	37,000	753,320.00	0.09
204	300973	立高食品	17,500	752,500.00	0.09
205	300994	久祺股份	46,900	740,551.00	0.09

206	300839	博汇股份	60,300	726,012.00	0.08
207	301000	肇民科技	18,400	724,408.00	0.08
208	300984	金沃股份	8,500	721,480.00	0.08
209	300666	江丰电子	7,700	708,400.00	0.08
210	300292	吴通控股	157,000	708,070.00	0.08
211	302132	中航成飞	8,800	695,200.00	0.08
212	300586	美联新材	63,300	689,337.00	0.08
213	300035	中科电气	32,000	681,280.00	0.08
214	301220	亚香股份	17,900	675,725.00	0.08
215	300571	平治信息	24,400	674,660.00	0.08
216	300509	新美星	51,800	665,112.00	0.08
217	300866	安克创新	5,710	653,166.90	0.08
218	301316	慧博云通	14,600	652,328.00	0.08
219	300845	捷安高科	57,500	648,025.00	0.08
220	300025	华星创业	107,200	617,472.00	0.07
221	301291	明阳电气	14,800	615,828.00	0.07
222	300735	光弘科技	24,300	604,098.00	0.07
223	300439	美康生物	60,700	597,895.00	0.07
224	300072	海新能科	128,800	592,480.00	0.07
225	300841	康华生物	8,000	578,080.00	0.07
226	301168	通灵股份	12,300	574,410.00	0.07
227	300136	信维通信	8,900	551,800.00	0.06
228	300079	数码视讯	100,000	539,000.00	0.06
229	301217	铜冠铜箔	15,600	534,768.00	0.06
230	300755	华致酒行	30,300	533,886.00	0.06
231	300354	东华测试	11,500	523,250.00	0.06
232	300820	英杰电气	10,800	517,860.00	0.06
233	301550	斯菱智驱	3,600	499,320.00	0.06
234	300255	常山药业	7,700	478,170.00	0.06
235	300732	设研院	60,800	456,000.00	0.05
236	300759	康龙化成	16,000	454,880.00	0.05
237	300378	鼎捷数智	8,600	389,236.00	0.05
238	300639	凯普生物	72,000	387,360.00	0.05
239	300725	药石科技	9,700	374,032.00	0.04
240	300007	汉威科技	6,900	369,840.00	0.04
241	300945	曼卡龙	22,500	363,600.00	0.04
242	301536	星辰科技	5,700	341,487.00	0.04
243	300533	冰川网络	9,500	329,935.00	0.04
244	300532	今天国际	27,925	328,956.50	0.04
245	300747	锐科激光	12,000	324,360.00	0.04
246	301216	万凯新材	19,000	320,340.00	0.04
247	300613	富瀚微	6,800	313,208.00	0.04
248	301365	矩阵股份	12,200	290,848.00	0.03

249	300443	金雷股份	10,200	286,926.00	0.03
250	300763	锦浪科技	3,800	271,358.00	0.03
251	300655	晶瑞电材	16,300	262,919.00	0.03
252	300139	晓程科技	8,600	261,096.00	0.03
253	300627	华测导航	7,199	251,317.09	0.03
254	300928	华安鑫创	7,500	233,625.00	0.03
255	300636	同和药业	30,700	230,557.00	0.03
256	301090	华润材料	32,100	225,984.00	0.03
257	300652	雷迪克	4,100	224,926.00	0.03
258	300882	万胜智能	11,500	216,200.00	0.03
259	300395	菲利华	1,800	180,540.00	0.02
260	300910	瑞丰新材	3,000	169,650.00	0.02
261	300811	铂科新材	2,300	164,013.00	0.02
262	300115	长盈精密	3,500	162,750.00	0.02
263	301656	联合动力	6,055	154,160.30	0.02
264	301345	涛涛车业	600	150,792.00	0.02
265	300590	移为通信	10,600	134,408.00	0.02
266	300762	上海瀚讯	3,100	129,208.00	0.02
267	301099	雅创电子	2,900	123,424.00	0.01
268	300782	卓胜微	1,500	122,220.00	0.01
269	300661	圣邦股份	1,730	118,747.20	0.01
270	300757	罗博特科	500	116,650.00	0.01
271	300024	机器人	6,400	116,416.00	0.01
272	300229	拓尔思	5,600	111,440.00	0.01
273	300364	中文在线	4,400	110,528.00	0.01
274	300037	新宙邦	2,100	110,040.00	0.01
275	300065	海兰信	6,000	109,020.00	0.01
276	300624	万兴科技	1,495	105,621.75	0.01
277	300001	特锐德	4,100	105,288.00	0.01
278	300598	诚迈科技	2,200	101,134.00	0.01
279	300168	万达信息	15,500	100,130.00	0.01
280	300369	绿盟科技	13,200	98,736.00	0.01
281	300398	飞凯材料	4,400	98,604.00	0.01
282	300499	高澜股份	3,200	98,176.00	0.01
283	300327	中颖电子	3,500	98,105.00	0.01
284	300298	三诺生物	5,732	98,074.52	0.01
285	300968	格林精密	6,500	96,785.00	0.01
286	300592	华凯易佰	8,800	95,568.00	0.01
287	301039	中集车辆	10,000	91,500.00	0.01
288	301091	深城交	3,200	85,568.00	0.01
289	300203	聚光科技	5,300	84,058.00	0.01
290	300648	星云股份	1,600	82,528.00	0.01
291	300622	博士眼镜	2,500	77,650.00	0.01

292	300179	四方达	4,800	72,576.00	0.01
293	301071	力量钻石	2,000	71,680.00	0.01
294	300580	贝斯特	2,600	68,354.00	0.01
295	300706	阿石创	2,000	67,860.00	0.01
296	300492	华图山鼎	900	66,870.00	0.01
297	300870	欧陆通	300	66,300.00	0.01
298	300520	科大国创	1,900	66,291.00	0.01
299	300204	舒泰神	2,300	62,836.00	0.01
300	300057	万顺新材	10,000	56,900.00	0.01
301	300856	科思股份	4,000	53,920.00	0.01
302	301269	华大九天	500	53,165.00	0.01
303	301205	联特科技	300	50,553.00	0.01
304	301015	百洋医药	2,100	49,560.00	0.01
305	300219	鸿利智汇	6,800	49,028.00	0.01
306	300403	汉宇集团	3,400	48,994.00	0.01
307	300341	麦克奥迪	2,900	47,386.00	0.01
308	300595	欧普康视	3,200	47,008.00	0.01
309	300741	华宝股份	2,000	37,160.00	0.00
310	301165	锐捷网络	400	35,520.00	0.00
311	300324	旋极信息	5,600	33,488.00	0.00
312	301638	南网数字	2,322	32,995.62	0.00
313	300305	裕兴股份	5,100	30,345.00	0.00
314	301392	汇成真空	200	25,808.00	0.00
315	300986	志特新材	2,200	24,596.00	0.00
316	300888	稳健医疗	500	18,920.00	0.00
317	301193	家联科技	800	17,256.00	0.00
318	301563	云汉芯城	110	14,705.90	0.00
319	301491	汉桑科技	245	13,501.95	0.00
320	301584	建发致新	447	11,988.54	0.00
321	301609	山大电力	277	11,354.23	0.00
322	301687	新广益	195	10,606.05	0.00
323	301078	孩子王	1,000	10,370.00	0.00
324	300310	宜通世纪	1,700	10,047.00	0.00
325	301667	纳百川	151	8,617.57	0.00
326	300792	壹网壹创	300	8,493.00	0.00
327	301668	昊创瑞通	165	7,392.00	0.00
328	301449	天溯计量	112	7,305.76	0.00
329	300955	嘉亨家化	100	4,151.00	0.00
330	300833	浩洋股份	100	4,068.00	0.00
331	300077	国民技术	200	4,044.00	0.00

8.3.2 期末积极投资按公允价值占基金资产净值比例大小排序的所有股票投资明细

金额单位：人民币元

序号	股票代码	股票名称	数量（股）	公允价值（元）	占基金资产净值比例（%）
----	------	------	-------	---------	--------------

1	600547	山东黄金	38,900	1,505,819.00	0.18
2	002155	湖南黄金	49,000	1,033,410.00	0.12
3	600988	赤峰黄金	21,000	656,040.00	0.08
4	000975	山金国际	17,200	418,476.00	0.05
5	001280	中国铀业	2,277	103,284.72	0.01
6	001233	海安集团	370	19,195.60	0.00
7	001369	双欣环保	897	11,562.33	0.00
8	001221	悍高集团	160	9,110.40	0.00
9	001396	誉帆科技	69	2,441.91	0.00
10	600641	先导基电	100	1,764.00	0.00

8.4 报告期内股票投资组合的重大变动

8.4.1 累计买入金额超出期初基金资产净值 2%或前 20 名的股票明细

金额单位：人民币元

序号	股票代码	股票名称	本期累计买入金额	占期初基金资产净值比例(%)
1	300750	宁德时代	89,074,858.22	32.55
2	300476	胜宏科技	40,727,499.00	14.88
3	300308	中际旭创	38,900,608.00	14.22
4	300274	阳光电源	38,099,766.55	13.92
5	300502	新易盛	36,187,925.39	13.22
6	300433	蓝思科技	33,647,286.00	12.30
7	300394	天孚通信	30,673,490.20	11.21
8	300033	同花顺	28,593,111.00	10.45
9	300059	东方财富	26,439,963.90	9.66
10	300124	汇川技术	25,443,688.00	9.30
11	301358	湖南裕能	22,874,338.00	8.36
12	300014	亿纬锂能	21,896,019.95	8.00
13	300442	润泽科技	20,651,181.00	7.55
14	301308	江波龙	20,470,252.00	7.48
15	300866	安克创新	20,221,105.40	7.39
16	300113	顺网科技	20,159,020.00	7.37
17	300048	合康新能	19,702,112.00	7.20
18	300475	香农芯创	18,554,926.00	6.78
19	300207	欣旺达	18,331,112.00	6.70
20	300257	开山股份	18,234,094.00	6.66
21	300760	迈瑞医疗	18,220,905.46	6.66
22	300450	先导智能	17,747,778.00	6.49
23	300432	富临精工	17,745,051.00	6.48
24	300926	博俊科技	17,444,893.52	6.37
25	301031	中熔电气	17,100,087.28	6.25
26	300101	振芯科技	17,066,161.00	6.24
27	301029	怡合达	16,546,705.00	6.05
28	300857	协创数据	16,338,345.00	5.97
29	301095	广立微	16,190,296.00	5.92

30	300850	新强联	16,108,961.40	5.89
31	300373	扬杰科技	15,795,208.00	5.77
32	300015	爱尔眼科	15,780,651.47	5.77
33	300415	伊之密	15,735,244.00	5.75
34	300251	光线传媒	15,508,726.00	5.67
35	300443	金雷股份	15,477,119.00	5.66
36	300643	万通智控	15,036,924.00	5.50
37	300662	科锐国际	14,795,210.00	5.41
38	300035	中科电气	14,406,675.00	5.26
39	300627	华测导航	14,286,600.80	5.22
40	300570	太辰光	14,138,619.00	5.17
41	300573	兴齐眼药	13,961,383.80	5.10
42	300454	深信服	13,950,359.40	5.10
43	300602	飞荣达	13,800,939.46	5.04
44	300779	惠城环保	13,585,020.00	4.96
45	300098	高新兴	13,378,608.00	4.89
46	300232	洲明科技	13,330,914.00	4.87
47	300458	全志科技	13,316,802.00	4.87
48	300681	英搏尔	13,266,293.00	4.85
49	300709	精研科技	13,257,260.00	4.84
50	300363	博腾股份	13,241,037.70	4.84
51	301004	嘉益股份	13,206,415.00	4.83
52	300002	神州泰岳	13,158,324.00	4.81
53	301263	泰恩康	12,892,016.00	4.71
54	300319	麦捷科技	12,789,320.44	4.67
55	300409	道氏技术	12,788,352.42	4.67
56	300267	尔康制药	12,743,777.00	4.66
57	300726	宏达电子	12,713,264.00	4.65
58	300803	指南针	12,625,108.82	4.61
59	300115	长盈精密	12,597,565.54	4.60
60	300138	晨光生物	12,594,956.00	4.60
61	300012	华测检测	12,555,656.00	4.59
62	300647	超频三	12,516,028.00	4.57
63	300017	网宿科技	12,504,831.00	4.57
64	300323	华灿光电	12,406,070.00	4.53
65	300548	长芯博创	12,146,839.00	4.44
66	300684	中石科技	12,146,036.00	4.44
67	300938	信测标准	12,109,960.20	4.43
68	300365	恒华科技	11,943,981.00	4.36
69	300072	海新能科	11,907,644.00	4.35
70	300438	鹏辉能源	11,801,268.00	4.31
71	300298	三诺生物	11,788,073.76	4.31
72	301165	锐捷网络	11,768,915.60	4.30

73	300679	电连技术	11,753,734.00	4.30
74	300762	上海瀚讯	11,742,473.00	4.29
75	300979	华利集团	11,688,297.00	4.27
76	300505	川金诺	11,431,352.30	4.18
77	301078	孩子王	11,410,965.00	4.17
78	301015	百洋医药	11,397,793.00	4.17
79	300347	泰格医药	11,385,990.00	4.16
80	300496	中科创达	11,351,403.00	4.15
81	300672	国科微	11,235,383.00	4.11
82	300395	菲利华	11,229,508.79	4.10
83	300162	雷曼光电	11,229,077.00	4.10
84	301220	亚香股份	11,222,757.80	4.10
85	300119	瑞普生物	11,218,535.00	4.10
86	300693	盛弘股份	11,133,813.00	4.07
87	300416	苏试试验	11,042,844.00	4.04
88	300444	双杰电气	11,032,927.00	4.03
89	300724	捷佳伟创	10,968,351.36	4.01
90	300925	法本信息	10,818,254.00	3.95
91	300648	星云股份	10,802,779.00	3.95
92	300777	中简科技	10,781,303.00	3.94
93	300775	三角防务	10,737,177.00	3.92
94	301080	百普赛斯	10,713,173.80	3.91
95	300041	回天新材	10,686,053.20	3.91
96	300131	英唐智控	10,648,647.00	3.89
97	301035	润丰股份	10,617,278.87	3.88
98	300682	朗新科技	10,513,059.67	3.84
99	300620	光库科技	10,500,269.00	3.84
100	300418	昆仑万维	10,497,722.34	3.84
101	300149	睿智医药	10,492,567.00	3.83
102	301268	铭利达	10,489,036.00	3.83
103	300973	立高食品	10,439,600.00	3.81
104	300702	天宇股份	10,384,296.00	3.79
105	300757	罗博特科	10,370,678.00	3.79
106	300296	利亚德	10,354,614.00	3.78
107	300001	特锐德	10,292,136.00	3.76
108	300043	星辉娱乐	10,251,651.00	3.75
109	300206	理邦仪器	10,221,616.00	3.74
110	300586	美联新材	10,200,016.00	3.73
111	300132	青松股份	10,141,288.00	3.71
112	300786	国林科技	10,092,200.00	3.69
113	300787	海能实业	10,064,921.40	3.68
114	300465	高伟达	10,044,850.20	3.67
115	300058	蓝色光标	10,037,943.00	3.67

116	300674	宇信科技	10,034,057.00	3.67
117	300610	晨化股份	9,998,635.00	3.65
118	300055	万邦达	9,993,360.00	3.65
119	300743	天地数码	9,952,664.00	3.64
120	300453	三鑫医疗	9,917,266.40	3.62
121	300328	宜安科技	9,888,393.00	3.61
122	300661	圣邦股份	9,848,601.00	3.60
123	300428	立中集团	9,846,478.00	3.60
124	300596	利安隆	9,824,805.68	3.59
125	300497	富祥药业	9,813,074.00	3.59
126	300790	宇瞳光学	9,743,517.00	3.56
127	300263	隆华科技	9,696,330.00	3.54
128	300236	上海新阳	9,657,183.76	3.53
129	300474	景嘉微	9,648,099.00	3.53
130	300677	英科医疗	9,624,154.00	3.52
131	300655	晶瑞电材	9,622,059.18	3.52
132	301248	杰创智能	9,621,162.00	3.52
133	300708	聚灿光电	9,606,993.00	3.51
134	300352	北信源	9,528,131.00	3.48
135	300224	正海磁材	9,524,091.39	3.48
136	300008	天海防务	9,385,040.00	3.43
137	300723	一品红	9,379,738.00	3.43
138	301316	慧博云通	9,364,396.00	3.42
139	300133	华策影视	9,329,684.00	3.41
140	300383	光环新网	9,205,395.00	3.36
141	300316	晶盛机电	9,192,171.00	3.36
142	300003	乐普医疗	9,181,588.00	3.36
143	300751	迈为股份	9,153,871.00	3.35
144	301330	熵基科技	9,130,438.80	3.34
145	300700	岱勒新材	9,118,252.00	3.33
146	300166	东方国信	9,101,916.00	3.33
147	300825	阿尔特	9,046,786.36	3.31
148	301109	军信股份	8,842,438.90	3.23
149	300984	金沃股份	8,832,179.00	3.23
150	300765	新诺威	8,778,674.00	3.21
151	300203	聚光科技	8,747,219.00	3.20
152	300567	精测电子	8,719,400.41	3.19
153	300413	芒果超媒	8,718,281.10	3.19
154	300861	美畅股份	8,711,470.42	3.18
155	300739	明阳电路	8,628,708.00	3.15
156	300666	江丰电子	8,622,228.00	3.15
157	300145	南方泵业	8,600,634.00	3.14
158	300832	新产业	8,568,224.00	3.13

159	301302	华如科技	8,527,665.00	3.12
160	300824	北鼎股份	8,483,075.00	3.10
161	300143	盈康生命	8,462,792.00	3.09
162	300393	中来股份	8,442,902.56	3.09
163	300357	我武生物	8,371,948.72	3.06
164	300390	天华新能	8,364,671.20	3.06
165	300768	迪普科技	8,362,304.00	3.06
166	300223	北京君正	8,312,785.00	3.04
167	301291	明阳电气	8,306,306.85	3.04
168	300382	斯莱克	8,305,646.00	3.04
169	301061	匠心家居	8,267,681.00	3.02
170	300182	捷成股份	8,265,859.00	3.02
171	300680	隆盛科技	8,216,033.00	3.00
172	300027	华谊兄弟	8,160,921.00	2.98
173	300095	华伍股份	8,149,344.00	2.98
174	300231	银信科技	8,111,194.00	2.96
175	300835	龙磁科技	8,083,728.00	2.95
176	300745	欣锐科技	8,079,358.00	2.95
177	300740	水羊股份	8,077,458.00	2.95
178	300179	四方达	8,070,589.00	2.95
179	300532	今天国际	8,070,287.25	2.95
180	300772	运达股份	8,050,042.80	2.94
181	300547	川环科技	8,009,137.00	2.93
182	300320	海达股份	8,001,234.00	2.92
183	301327	华宝新能	7,995,222.54	2.92
184	300400	劲拓股份	7,985,270.00	2.92
185	300559	佳发教育	7,978,909.00	2.92
186	300748	金力永磁	7,967,795.00	2.91
187	300769	德方纳米	7,967,758.00	2.91
188	300970	华绿生物	7,954,273.00	2.91
189	301526	国际复材	7,941,242.00	2.90
190	300469	信息发展	7,939,676.00	2.90
191	300813	泰林生物	7,902,570.60	2.89
192	300738	奥飞数据	7,898,290.00	2.89
193	300222	科大智能	7,868,691.00	2.88
194	300579	数字认证	7,863,781.83	2.87
195	301171	易点天下	7,857,945.00	2.87
196	300592	华凯易佰	7,842,076.00	2.87
197	300354	东华测试	7,808,164.00	2.85
198	300755	华致酒行	7,799,332.00	2.85
199	300972	万辰集团	7,796,869.00	2.85
200	300747	锐科激光	7,791,567.00	2.85
201	300752	隆利科技	7,772,133.00	2.84

202	300911	亿田智能	7,769,776.00	2.84
203	300809	华辰装备	7,762,371.00	2.84
204	300303	聚飞光电	7,650,005.00	2.80
205	301180	万祥科技	7,646,107.37	2.79
206	300005	探路者	7,624,473.10	2.79
207	301230	泓博医药	7,620,362.00	2.78
208	300339	润和软件	7,614,427.00	2.78
209	300791	仙乐健康	7,599,006.00	2.78
210	300049	福瑞医科	7,565,811.00	2.76
211	301200	大族数控	7,531,709.50	2.75
212	300945	曼卡龙	7,507,347.00	2.74
213	300820	英杰电气	7,493,073.09	2.74
214	300853	申昊科技	7,437,633.00	2.72
215	300358	楚天科技	7,405,314.00	2.71
216	300735	光弘科技	7,389,613.00	2.70
217	300845	捷安高科	7,356,452.90	2.69
218	300199	翰宇药业	7,350,892.00	2.69
219	300558	贝达药业	7,296,052.00	2.67
220	300525	博思软件	7,295,650.00	2.67
221	301396	宏景科技	7,279,354.60	2.66
222	300105	龙源技术	7,218,836.00	2.64
223	300389	艾比森	7,203,389.00	2.63
224	300636	同和药业	7,168,889.00	2.62
225	300134	大富科技	7,082,969.00	2.59
226	300872	天阳科技	7,006,144.00	2.56
227	300988	津荣天宇	6,991,897.00	2.56
228	300494	盛天网络	6,973,684.00	2.55
229	301296	新巨丰	6,960,174.00	2.54
230	300953	震裕科技	6,953,789.30	2.54
231	300511	雪榕生物	6,952,190.35	2.54
232	300185	通裕重工	6,939,439.88	2.54
233	300624	万兴科技	6,872,906.01	2.51
234	300261	雅本化学	6,856,750.10	2.51
235	301058	中粮科工	6,826,884.00	2.49
236	300408	三环集团	6,821,044.00	2.49
237	300369	绿盟科技	6,803,065.00	2.49
238	301365	矩阵股份	6,799,383.00	2.48
239	301283	聚胶股份	6,794,384.00	2.48
240	301236	软通动力	6,756,216.00	2.47
241	300893	松原安全	6,747,105.60	2.47
242	301168	通灵股份	6,694,738.00	2.45
243	300806	斯迪克	6,694,035.00	2.45
244	300613	富瀚微	6,665,311.20	2.44

245	301096	百诚医药	6,656,393.00	2.43
246	300909	汇创达	6,608,070.50	2.41
247	300767	震安科技	6,572,806.00	2.40
248	300896	爱美客	6,547,401.40	2.39
249	300130	新国都	6,546,348.00	2.39
250	300154	瑞凌股份	6,519,635.00	2.38
251	300827	上能电气	6,512,678.00	2.38
252	300498	温氏股份	6,505,375.80	2.38
253	300633	开立医疗	6,452,224.00	2.36
254	300644	南京聚隆	6,442,675.00	2.35
255	300244	迪安诊断	6,439,352.00	2.35
256	300870	欧陆通	6,403,084.00	2.34
257	300168	万达信息	6,382,401.00	2.33
258	300815	玉禾田	6,376,495.00	2.33
259	301127	武汉天源	6,355,947.00	2.32
260	300515	三德科技	6,352,333.09	2.32
261	300802	矩子科技	6,348,430.00	2.32
262	300073	当升科技	6,346,798.00	2.32
263	300337	银邦股份	6,311,094.65	2.31
264	300083	创世纪	6,284,293.76	2.30
265	300919	中伟新材	6,250,176.00	2.28
266	301087	可孚医疗	6,247,688.00	2.28
267	300451	创业慧康	6,200,042.00	2.27
268	301155	海力风电	6,178,212.00	2.26
269	301162	国能日新	6,135,722.04	2.24
270	300470	中密控股	6,131,007.00	2.24
271	300009	安科生物	6,106,735.00	2.23
272	300456	赛微电子	6,104,391.00	2.23
273	300492	华图山鼎	6,088,462.00	2.22
274	300565	科信技术	6,086,568.00	2.22
275	300782	卓胜微	6,049,192.00	2.21
276	300190	维尔利	6,044,159.00	2.21
277	300031	宝通科技	6,035,816.00	2.21
278	300355	蒙草生态	6,031,267.00	2.20
279	301266	宇邦新材	6,021,808.00	2.20
280	300587	天铁科技	5,996,976.50	2.19
281	300042	朗科科技	5,986,241.00	2.19
282	300230	永利股份	5,962,149.00	2.18
283	300158	振东制药	5,956,653.00	2.18
284	301269	华大九天	5,933,626.00	2.17
285	300123	亚光科技	5,931,373.00	2.17
286	300037	新宙邦	5,926,190.00	2.17
287	301221	光庭信息	5,883,933.00	2.15

288	300221	银禧科技	5,876,305.00	2.15
289	300181	佐力药业	5,820,107.00	2.13
290	300201	海伦哲	5,775,033.00	2.11
291	300278	华昌达	5,711,772.00	2.09
292	300136	信维通信	5,693,773.00	2.08
293	300638	广和通	5,664,509.00	2.07
294	301278	快可电子	5,654,104.00	2.07
295	300990	同飞股份	5,646,990.00	2.06
296	300746	汉嘉数智	5,644,813.00	2.06
297	300976	达瑞电子	5,610,796.60	2.05
298	301103	何氏眼科	5,595,380.50	2.04
299	300918	南山智尚	5,593,282.00	2.04
300	301338	凯格精机	5,591,017.00	2.04
301	301190	善水科技	5,574,642.00	2.04
302	301231	荣信文化	5,565,407.03	2.03
303	301129	瑞纳智能	5,557,388.00	2.03
304	300291	百纳千成	5,523,287.00	2.02
305	301510	固高科技	5,488,004.00	2.01
306	300733	西菱动力	5,474,696.00	2.00

注：买入金额为成交金额（成交单价乘以成交数量），未考虑相关交易费用。

8.4.2 累计卖出金额超期初基金资产净值 2%或前 20 名的股票明细

金额单位：人民币元

序号	股票代码	股票名称	本期累计卖出金额	占期初基金资产净值比例(%)
1	300750	宁德时代	57,298,751.90	20.94
2	300476	胜宏科技	43,943,133.04	16.06
3	300274	阳光电源	41,242,881.40	15.07
4	300308	中际旭创	33,633,796.30	12.29
5	300502	新易盛	29,315,530.04	10.71
6	300124	汇川技术	27,412,807.00	10.02
7	300394	天孚通信	26,313,637.40	9.62
8	300433	蓝思科技	25,764,454.00	9.42
9	301358	湖南裕能	25,320,827.65	9.25
10	300475	香农芯创	24,681,202.00	9.02
11	300014	亿纬锂能	22,609,559.00	8.26
12	301308	江波龙	22,012,202.00	8.04
13	300866	安克创新	21,445,200.00	7.84
14	300048	合康新能	20,917,277.00	7.64
15	300033	同花顺	19,724,066.00	7.21
16	300450	先导智能	18,829,363.45	6.88
17	300015	爱尔眼科	18,646,813.76	6.81
18	300857	协创数据	17,615,104.89	6.44
19	300035	中科电气	17,374,393.00	6.35
20	300432	富临精工	17,269,453.80	6.31

21	300803	指南针	17,128,279.75	6.26
22	300760	迈瑞医疗	17,021,128.00	6.22
23	300443	金雷股份	16,736,845.50	6.12
24	300251	光线传媒	16,388,775.00	5.99
25	300570	太辰光	15,558,683.40	5.69
26	300059	东方财富	15,452,157.85	5.65
27	300779	惠城环保	15,183,208.00	5.55
28	300627	华测导航	15,084,139.00	5.51
29	300113	顺网科技	14,563,135.00	5.32
30	301029	怡合达	14,229,480.40	5.20
31	300643	万通智控	14,193,550.00	5.19
32	300101	振芯科技	14,181,181.00	5.18
33	300115	长盈精密	14,176,653.00	5.18
34	300548	长芯博创	14,018,992.43	5.12
35	300207	欣旺达	13,837,371.00	5.06
36	300267	尔康制药	13,761,129.00	5.03
37	300002	神州泰岳	13,710,975.00	5.01
38	300072	海新能科	13,667,111.13	4.99
39	301031	中熔电气	13,631,154.84	4.98
40	300762	上海瀚讯	13,368,175.00	4.89
41	300926	博俊科技	13,292,838.70	4.86
42	300850	新强联	13,201,238.09	4.82
43	300724	捷佳伟创	13,097,149.00	4.79
44	300131	英唐智控	12,727,585.00	4.65
45	301095	广立微	12,644,574.00	4.62
46	300677	英科医疗	12,634,474.20	4.62
47	300373	扬杰科技	12,566,144.96	4.59
48	300415	伊之密	12,419,886.00	4.54
49	300442	润泽科技	12,414,678.00	4.54
50	301078	孩子王	12,371,851.00	4.52
51	300319	麦捷科技	12,371,746.81	4.52
52	300979	华利集团	12,365,467.00	4.52
53	300001	特锐德	12,299,211.00	4.49
54	300726	宏达电子	12,242,762.00	4.47
55	300454	深信服	12,146,256.47	4.44
56	301015	百洋医药	12,118,008.12	4.43
57	300232	洲明科技	12,084,574.00	4.42
58	300647	超频三	11,880,089.00	4.34
59	300620	光库科技	11,846,817.78	4.33
60	300497	富祥药业	11,846,359.00	4.33
61	300679	电连技术	11,710,537.00	4.28
62	301165	锐捷网络	11,704,469.96	4.28
63	300938	信测标准	11,703,050.59	4.28

64	301004	嘉益股份	11,628,248.80	4.25
65	300661	圣邦股份	11,569,670.00	4.23
66	300748	金力永磁	11,556,144.00	4.22
67	300119	瑞普生物	11,552,707.00	4.22
68	300395	菲利华	11,542,624.00	4.22
69	300648	星云股份	11,466,941.00	4.19
70	300610	晨化股份	11,415,762.00	4.17
71	300709	精研科技	11,316,920.60	4.14
72	300298	三诺生物	11,314,231.00	4.13
73	300573	兴齐眼药	11,300,410.38	4.13
74	300444	双杰电气	11,294,336.90	4.13
75	301220	亚香股份	11,274,408.00	4.12
76	300416	苏试试验	11,268,369.00	4.12
77	300017	网宿科技	11,246,341.00	4.11
78	300757	罗博特科	11,216,283.00	4.10
79	300496	中科创达	11,208,385.00	4.10
80	300681	英搏尔	11,083,618.50	4.05
81	300777	中简科技	11,081,108.00	4.05
82	301035	润丰股份	10,936,615.01	4.00
83	300236	上海新阳	10,769,592.00	3.94
84	300825	阿尔特	10,708,591.00	3.91
85	300655	晶瑞电材	10,703,422.00	3.91
86	300418	昆仑万维	10,692,601.00	3.91
87	300162	雷曼光电	10,690,616.00	3.91
88	300693	盛弘股份	10,655,754.00	3.89
89	301268	铭利达	10,605,702.00	3.88
90	300602	飞荣达	10,541,092.00	3.85
91	300257	开山股份	10,520,937.68	3.84
92	300666	江丰电子	10,514,140.49	3.84
93	300973	立高食品	10,426,322.00	3.81
94	300409	道氏技术	10,411,726.00	3.80
95	301263	泰恩康	10,407,045.00	3.80
96	300786	国林科技	10,402,367.00	3.80
97	300365	恒华科技	10,400,162.00	3.80
98	300662	科锐国际	10,354,465.00	3.78
99	300596	利安隆	10,325,142.60	3.77
100	300149	睿智医药	10,234,137.00	3.74
101	300352	北信源	10,178,478.00	3.72
102	300751	迈为股份	10,031,307.00	3.67
103	300323	华灿光电	9,984,876.00	3.65
104	300390	天华新能	9,906,108.70	3.62
105	300133	华策影视	9,904,269.00	3.62
106	300263	隆华科技	9,843,063.00	3.60

107	300203	聚光科技	9,798,973.00	3.58
108	301080	百普赛斯	9,778,919.40	3.57
109	300684	中石科技	9,771,007.20	3.57
110	300296	利亚德	9,699,505.00	3.54
111	300363	博腾股份	9,681,303.63	3.54
112	300586	美联新材	9,678,550.00	3.54
113	300674	宇信科技	9,628,978.00	3.52
114	300328	宜安科技	9,612,079.00	3.51
115	300925	法本信息	9,584,389.00	3.50
116	301316	慧博云通	9,546,205.00	3.49
117	300347	泰格医药	9,518,806.00	3.48
118	300740	水羊股份	9,435,011.87	3.45
119	300095	华伍股份	9,422,941.00	3.44
120	300438	鹏辉能源	9,358,886.00	3.42
121	301330	熵基科技	9,307,196.00	3.40
122	300383	光环新网	9,277,698.00	3.39
123	300393	中来股份	9,208,805.68	3.37
124	301302	华如科技	9,170,521.17	3.35
125	300166	东方国信	9,062,350.00	3.31
126	300680	隆盛科技	9,052,082.36	3.31
127	300682	朗新科技	8,996,032.56	3.29
128	301109	军信股份	8,994,989.40	3.29
129	300143	盈康生命	8,909,694.00	3.26
130	300752	隆利科技	8,853,132.00	3.24
131	300027	华谊兄弟	8,825,627.00	3.23
132	300745	欣锐科技	8,799,137.00	3.22
133	300465	高伟达	8,740,714.00	3.19
134	300765	新诺威	8,733,385.60	3.19
135	300945	曼卡龙	8,722,339.00	3.19
136	300145	南方泵业	8,660,479.00	3.16
137	300339	润和软件	8,606,977.63	3.15
138	300458	全志科技	8,560,922.80	3.13
139	301526	国际复材	8,535,984.00	3.12
140	300182	捷成股份	8,506,973.00	3.11
141	300984	金沃股份	8,476,892.00	3.10
142	300320	海达股份	8,473,992.00	3.10
143	300525	博思软件	8,408,813.00	3.07
144	300012	华测检测	8,403,168.00	3.07
145	300138	晨光生物	8,348,481.00	3.05
146	300547	川环科技	8,334,008.00	3.05
147	301365	矩阵股份	8,318,003.50	3.04
148	300592	华凯易佰	8,303,006.00	3.03
149	300179	四方达	8,260,467.00	3.02

150	301061	匠心家居	8,233,976.50	3.01
151	300559	佳发教育	8,224,804.00	3.01
152	300827	上能电气	8,156,704.00	2.98
153	300008	天海防务	8,142,826.00	2.98
154	301236	软通动力	8,106,095.49	2.96
155	300498	温氏股份	8,088,033.00	2.96
156	300893	松原安全	8,056,028.92	2.94
157	301058	中粮科工	8,037,510.00	2.94
158	300820	英杰电气	8,031,783.00	2.94
159	300747	锐科激光	8,018,815.00	2.93
160	301327	华宝新能	8,008,968.88	2.93
161	300469	信息发展	8,000,433.00	2.92
162	300700	岱勒新材	7,951,431.20	2.91
163	300083	创世纪	7,893,045.60	2.88
164	301180	万祥科技	7,886,818.05	2.88
165	300049	福瑞医科	7,882,238.00	2.88
166	300316	晶盛机电	7,828,541.00	2.86
167	300354	东华测试	7,828,361.00	2.86
168	301200	大族数控	7,786,954.00	2.85
169	300055	万邦达	7,739,873.34	2.83
170	300199	翰宇药业	7,737,771.00	2.83
171	300815	玉禾田	7,699,286.36	2.81
172	300474	景嘉微	7,671,694.00	2.80
173	300755	华致酒行	7,667,567.00	2.80
174	301291	明阳电气	7,624,435.21	2.79
175	300532	今天国际	7,612,018.00	2.78
176	300558	贝达药业	7,602,222.00	2.78
177	300261	雅本化学	7,594,928.04	2.78
178	300672	国科微	7,574,851.00	2.77
179	300769	德方纳米	7,561,576.00	2.76
180	300723	一品红	7,556,693.00	2.76
181	300181	佐力药业	7,546,633.00	2.76
182	300505	川金诺	7,493,927.00	2.74
183	300369	绿盟科技	7,446,592.00	2.72
184	300043	星辉娱乐	7,409,508.00	2.71
185	300735	光弘科技	7,357,174.00	2.69
186	300470	中密控股	7,349,638.00	2.69
187	300206	理邦仪器	7,332,166.00	2.68
188	300638	广和通	7,310,753.00	2.67
189	300919	中伟新材	7,301,813.16	2.67
190	300988	津荣天宇	7,285,990.00	2.66
191	300624	万兴科技	7,265,524.55	2.66
192	300456	赛微电子	7,225,681.00	2.64

193	300567	精测电子	7,216,629.00	2.64
194	300845	捷安高科	7,173,898.80	2.62
195	300813	泰林生物	7,167,242.70	2.62
196	300009	安科生物	7,147,812.80	2.61
197	300382	斯莱克	7,136,919.00	2.61
198	300731	科创新源	7,114,348.00	2.60
199	300990	同飞股份	7,092,136.00	2.59
200	300870	欧陆通	7,056,185.16	2.58
201	300031	宝通科技	7,004,744.00	2.56
202	300494	盛天网络	6,951,072.00	2.54
203	301248	杰创智能	6,943,645.50	2.54
204	300185	通裕重工	6,921,028.71	2.53
205	300408	三环集团	6,910,949.00	2.53
206	300037	新宙邦	6,812,407.00	2.49
207	300337	银邦股份	6,811,777.00	2.49
208	300132	青松股份	6,793,638.00	2.48
209	300098	高新兴	6,693,599.00	2.45
210	300703	创源股份	6,685,954.00	2.44
211	300636	同和药业	6,671,134.00	2.44
212	300228	富瑞特装	6,668,986.00	2.44
213	301171	易点天下	6,660,566.00	2.43
214	300378	鼎捷数智	6,656,148.00	2.43
215	300515	三德科技	6,639,210.37	2.43
216	300231	银信科技	6,621,821.00	2.42
217	300767	震安科技	6,621,448.00	2.42
218	300832	新产业	6,596,099.00	2.41
219	300702	天宇股份	6,578,065.00	2.40
220	300782	卓胜微	6,568,207.00	2.40
221	300123	亚光科技	6,564,580.60	2.40
222	301168	通灵股份	6,541,794.00	2.39
223	300453	三鑫医疗	6,492,496.00	2.37
224	301127	武汉天源	6,464,603.40	2.36
225	300896	爱美客	6,453,137.52	2.36
226	300953	震裕科技	6,439,042.67	2.35
227	300492	华图山鼎	6,420,518.45	2.35
228	300136	信维通信	6,408,510.00	2.34
229	300872	天阳科技	6,400,115.00	2.34
230	300303	聚飞光电	6,344,394.00	2.32
231	300812	易天股份	6,341,066.00	2.32
232	300853	申昊科技	6,327,808.00	2.31
233	300743	天地数码	6,326,978.00	2.31
234	301296	新巨丰	6,323,817.00	2.31
235	300791	仙乐健康	6,321,241.46	2.31

236	300221	银禧科技	6,319,477.00	2.31
237	300634	彩讯股份	6,291,300.00	2.30
238	300587	天铁科技	6,283,893.00	2.30
239	300134	大富科技	6,264,876.00	2.29
240	300842	帝科股份	6,251,847.10	2.28
241	300787	海能实业	6,247,182.44	2.28
242	300451	创业慧康	6,245,970.00	2.28
243	300986	志特新材	6,227,493.80	2.28
244	301269	华大九天	6,220,397.40	2.27
245	300222	科大智能	6,165,096.00	2.25
246	301155	海力风电	6,165,013.00	2.25
247	300358	楚天科技	6,144,944.00	2.25
248	300428	立中集团	6,140,033.00	2.24
249	301511	德福科技	6,139,363.00	2.24
250	301216	万凯新材	6,138,558.99	2.24
251	300168	万达信息	6,123,579.00	2.24
252	300972	万辰集团	6,121,311.00	2.24
253	300088	长信科技	6,099,953.00	2.23
254	300852	四会富仕	6,085,621.68	2.22
255	300041	回天新材	6,082,616.00	2.22
256	300058	蓝色光标	6,080,108.40	2.22
257	300073	当升科技	6,059,280.86	2.21
258	300775	三角防务	6,056,372.00	2.21
259	300909	汇创达	6,036,379.00	2.21
260	300733	西菱动力	6,020,019.60	2.20
261	300091	*ST金灵	5,992,634.00	2.19
262	300911	亿田智能	5,990,726.00	2.19
263	300633	开立医疗	5,954,109.00	2.18
264	300888	稳健医疗	5,948,759.80	2.17
265	300223	北京君正	5,918,455.00	2.16
266	300835	龙磁科技	5,903,335.00	2.16
267	300763	锦浪科技	5,827,364.00	2.13
268	300768	迪普科技	5,801,199.00	2.12
269	300918	南山智尚	5,791,768.87	2.12
270	301510	固高科技	5,791,656.00	2.12
271	300613	富瀚微	5,759,731.00	2.10
272	300230	永利股份	5,737,851.00	2.10
273	300790	宇瞳光学	5,734,184.00	2.10
274	300201	海伦哲	5,719,978.00	2.09
275	301221	光庭信息	5,699,005.00	2.08
276	301162	国能日新	5,641,826.00	2.06
277	301278	快可电子	5,622,781.40	2.05
278	300170	汉得信息	5,596,134.00	2.05

279	300802	矩子科技	5,570,871.00	2.04
280	301099	雅创电子	5,549,203.78	2.03
281	300562	乐心医疗	5,541,049.00	2.02
282	300523	辰安科技	5,517,586.00	2.02
283	300967	晓鸣股份	5,499,711.00	2.01
284	300746	汉嘉数智	5,494,220.00	2.01
285	300511	雪榕生物	5,491,671.25	2.01
286	300738	奥飞数据	5,488,323.00	2.01

注：卖出金额为成交金额（成交单价乘以成交数量），未考虑相关交易费用。

8.4.3 买入股票的成本总额及卖出股票的收入总额

单位：人民币元

买入股票成本（成交）总额	4,260,191,420.32
卖出股票收入（成交）总额	3,986,932,477.37

注：买入股票的成本总额及卖出股票的收入总额均为买卖股票成交金额（成交单价乘以成交数量），未考虑相关交易费用。

8.5 期末按债券品种分类的债券投资组合

本基金本报告期末未持有债券投资。

8.6 期末按公允价值占基金资产净值比例大小排序的前五名债券投资明细

本基金本报告期末未持有债券投资。

8.7 期末按公允价值占基金资产净值比例大小排序的所有资产支持证券投资明细

本基金本报告期末未持有资产支持证券。

8.8 报告期末按公允价值占基金资产净值比例大小排序的前五名贵金属投资明细

本基金本报告期末未持有贵金属。

8.9 期末按公允价值占基金资产净值比例大小排序的前五名权证投资明细

本基金本报告期末未持有权证。

8.10 本基金投资股指期货的投资政策

本基金投资股指期货将根据风险管理的原则，以套期保值为目的，主要选择流动性好、交易活跃的股指期货合约。本基金力争利用股指期货的杠杆作用，降低股票仓位调整的频率、交易成本和带来的跟踪误差，达到有效跟踪标的指数的目的。

8.11 报告期末本基金投资的国债期货交易情况说明

8.11.1 本期国债期货投资政策

根据本基金基金合同约定，本基金投资范围不包括国债期货。

8.11.2 本期国债期货投资评价

根据本基金基金合同约定，本基金投资范围不包括国债期货。

8.12 投资组合报告附注

8.12.1 基金投资的前十名证券的发行主体本期是否出现被监管部门立案调查，或在报告编制日前一年内受到公开谴责、处罚的情形

本报告期内未出现基金投资的前十名证券的发行主体被监管部门立案调查或者在报告编制日前一年内受到公开谴责、处罚的情况。

8.12.2 基金投资的前十名股票是否超出基金合同规定的备选股票库

本基金投资的前十名股票未超出基金合同规定的备选股票库。

8.12.3 期末其他各项资产构成

单位：人民币元

序号	名称	金额
1	存出保证金	1,337,081.75
2	应收清算款	138,424.73
3	应收股利	-
4	应收利息	-
5	应收申购款	3,948,862.92
6	其他应收款	-
7	待摊费用	-
8	其他	-
9	合计	5,424,369.40

8.12.4 期末持有的处于转股期的可转换债券明细

本基金本报告期末未持有处于转股期的可转换债券。

8.12.5 期末前十名股票中存在流通受限情况的说明

8.12.5.1 期末指数投资前十名股票中存在流通受限情况的说明

本基金本报告期末指数投资前十名股票中不存在流通受限的情况。

8.12.5.2 期末积极投资前五名股票中存在流通受限情况的说明

金额单位：人民币元

序号	股票代码	股票名称	流通受限部分的公允价值	占基金资产净值比例 (%)	流通受限情况说明
1	001280	中国铝业	103,284.72	0.01	新股流通受限

8.12.6 投资组合报告附注的其他文字描述部分

无。

§ 9 基金份额持有人信息

9.1 期末基金份额持有人户数及持有人结构

份额单位：份

份额级别	持有人户数 (户)	户均持有的基金 份额	持有人结构			
			机构投资者		个人投资者	
			持有份额	占总份 额比例 (%)	持有份额	占总 份额 比例 (%)
景顺长城 创业板综 指增强 A	21,259	9,764.27	21,319,681.77	10.27	186,258,958.20	89.73
景顺长城 创业板综 指增强 C	24,390	7,488.80	11,497,731.40	6.29	171,154,130.83	93.71
合计	45,649	8,548.50	32,817,413.17	8.41	357,413,089.03	91.59

注：分级基金机构/个人投资者持有份额占总份额比例的计算中，对下属分级基金，比例的分母采用各自级别的份额，对合计数，比例的分母采用下属分级基金份额的合计数（即期末基金份额总额）。

9.2 期末基金管理人的从业人员持有本基金的情况

项目	份额级别	持有份额总数（份）	占基金总份额比例（%）
基金管 理人所有从业 人员持有本基 金	景顺长城创业板综指增强 A	213,070.81	0.102646
	景顺长城创业板综指增强 C	4,552.45	0.002492
	合计	217,623.26	0.055768

9.3 期末基金管理人的从业人员持有本开放式基金份额总量区间情况

项目	份额级别	持有基金份额总量的数量区间（万份）
本公司高级管理人员、 基金投资和研 究部门负责 人持有本开 放式基金	景顺长城创业板综指增强 A	10~50
	景顺长城创业板综指增强 C	-
	合计	10~50
本基金基金经理持有 本开放式基金	景顺长城创业板综指增强 A	10~50
	景顺长城创业板综指增强 C	-
	合计	10~50

9.4 期末兼任私募资产管理计划投资经理的基金经理本人及其直系亲属持有本人管理的产品情况

无。

§ 10 开放式基金份额变动

单位：份

项目	景顺长城创业板综指增强 A	景顺长城创业板综指增强 C
基金合同生效日 (2020 年 5 月 25 日) 基金份额总额	379,027,456.04	-
本报告期期初基金份额总额	160,670,838.03	31,871,325.51
本报告期基金总申购份额	281,831,319.26	882,573,508.56
减：本报告期基金总赎回份额	234,923,517.32	731,792,971.84
本报告期基金拆分变动份额	-	-
本报告期期末基金份额总额	207,578,639.97	182,651,862.23

注：申购含红利再投、转换入份额；赎回含转换出份额。

§ 11 重大事件揭示

11.1 基金份额持有人大会决议

在本报告期内，本基金未召开基金份额持有人大会。

11.2 基金管理人、基金托管人的专门基金托管部门的重大人事变动

基金管理人重大人事变动：

本基金管理人于 2025 年 4 月 2 日发布公告，经景顺长城基金管理有限公司董事会审议通过，聘任卫学文先生担任本公司副总经理。本基金管理人于 2025 年 5 月 30 日发布公告，因李进董事长任期届满，由本公司总经理康乐先生代为履行本公司董事长一职。本基金管理人于 2025 年 8 月 6 日发布公告，经景顺长城基金管理有限公司董事会审议通过，聘任叶才先生担任本公司董事长。本基金管理人于 2025 年 8 月 15 日发布公告，经深圳市市场监督管理局核准，景顺长城基金管理有限公司法定代表人变更为叶才先生。有关公告已在中国证监会指定的全国性报刊及指定互联网网站等媒介披露。

基金托管人的专门基金托管部门的重大人事变动：

中国建设银行股份有限公司（以下简称“中国建设银行”）研究决定，聘任陈颖钰为中国建设银行资产托管业务部总经理。

陈颖钰女士曾先后在中国建设银行财务会计、重组改制、资产负债、同业业务、金融科技等领域工作，并在中国建设银行总行同业业务中心、财务会计部、资产托管业务部以及山东省分行、建信金融科技有限责任公司等机构担任领导职务，具有丰富的财会、科技和资金资产管理经验。

11.3 涉及基金管理人、基金财产、基金托管业务的诉讼

本报告期内无涉及本基金管理人、基金财产、基金托管业务的诉讼事项。

11.4 基金投资策略的改变

在本报告期内，本基金投资策略未发生改变。

11.5 为基金进行审计的会计师事务所情况

本基金聘请的安永华明会计师事务所（特殊普通合伙）已经连续 6 年为本基金提供审计服务，本年度应支付给会计师事务所的报酬为人民币 60,000.00 元。

11.6 管理人、托管人及相关从业人员受调查或处罚等情况

11.6.1 管理人受调查或处罚等情况

本报告期内，不存在基金管理人受调查或处罚等情况。

11.6.2 管理人相关从业人员受调查或处罚等情况

本报告期内，不存在基金管理人相关从业人员受调查或处罚等情况。

11.6.3 托管人受调查或处罚等情况

本报告期内，不存在基金托管人受调查或处罚等情况。

11.6.4 托管人相关从业人员受调查或处罚等情况

本报告期内，不存在基金托管人相关从业人员受调查或处罚等情况。

11.7 基金租用证券公司交易单元的有关情况

11.7.1 基金租用证券公司交易单元进行股票投资及佣金支付情况

金额单位：人民币元

券商名称	交易单元数量	股票交易		应支付该券商的佣金		备注
		成交金额	占当期股票成交总额的比例 (%)	佣金	占当期佣金总量的比例 (%)	
中国国际	1	3,305,199,072.58	40.09	644,543.19	40.09	未变

金融股份有限公司						更
国信证券股份有限公司	2	3,119,510,544.18	37.83	608,332.75	37.83	未变更
长城证券股份有限公司	2	863,904,307.84	10.48	168,472.37	10.48	未变更
方正证券股份有限公司	1	437,797,545.84	5.31	85,369.19	5.31	未变更
中信建投证券股份有限公司	1	332,438,002.38	4.03	64,833.79	4.03	未变更
东方财富证券股份有限公司	2	178,324,144.39	2.16	34,774.39	2.16	未变更
国投证券股份有限公司	1	8,061,399.67	0.10	1,571.97	0.10	未变更
中信证券股份有限公司	3	150,081.07	0.00	29.26	0.00	本期报告退租1个
渤海证券股份有限公司	1	-	-	-	-	未变更
长江证券股份有限公司	1	-	-	-	-	未变更
东北证券股份有限公司	1	-	-	-	-	未变更
东方证券股份有限公司	1	-	-	-	-	未变更
光大证券股份有限公司	2	-	-	-	-	未变更
广发证券股份有限公司	1	-	-	-	-	未变更
国联民生证券股份	1	-	-	-	-	未变更

有限公司						
国泰海通 证券股份 有限公司	1	-	-	-	-	未变 更
华创证券 有限责任 公司	1	-	-	-	-	未变 更
华福证券 股份有限 公司	1	-	-	-	-	未变 更
华金证券 股份有限 公司	2	-	-	-	-	未变 更
华源证券 股份有限 公司	2	-	-	-	-	本期 报告 新增 2 个
汇丰前海 证券有限 责任公司	1	-	-	-	-	未变 更
民生证券 股份有限 公司	2	-	-	-	-	未变 更
摩根大通 证券（中 国）有限 公司	1	-	-	-	-	本期 报告 新增 1 个
天风证券 股份有限 公司	1	-	-	-	-	未变 更
西部证券 股份有限 公司	2	-	-	-	-	未变 更
湘财证券 股份有限 公司	2	-	-	-	-	未变 更
招商证券 股份有限 公司	1	-	-	-	-	未变 更
浙商证券 股份有限 公司	2	-	-	-	-	未变 更
中泰证券 股份有限	1	-	-	-	-	未变 更

公司						
中银国际 证券股份 有限公司	1	-	-	-	-	未变 更

注：1、基金管理人选择交易单元的标准为：交易单元所属券商财务状况良好，经营行为规范，合规风控能力和交易、研究等服务能力较强。

2、基金管理人选择交易单元参与证券交易的程序为：基金管理人定期对符合上述标准的券商进行测评，测评结果是决定后期使用各证券公司交易单元参与证券交易的依据。

11.7.2 基金租用证券公司交易单元进行其他证券投资的情况

金额单位：人民币元

券商名称	债券交易		债券回购交易		权证交易	
	成交金额	占当期债券成交总额的比例 (%)	成交金额	占当期债券回购成交总额的比例 (%)	成交金额	占当期权证成交总额的比例 (%)
中国国际金融股份有限公司	-	-	-	-	-	-
国信证券股份有限公司	83,253.54	32.65	-	-	-	-
长城证券股份有限公司	170,853.34	67.00	-	-	-	-
方正证券股份有限公司	-	-	-	-	-	-
中信建投证券股份有限公司	-	-	-	-	-	-
东方财富证券股份有限公司	-	-	-	-	-	-
国投证券股份有限公司	-	-	-	-	-	-
中信证券股份有限公司	905.44	0.36	-	-	-	-
渤海证券	-	-	-	-	-	-

股份有限 公司							
长江证券 股份有限 公司	-	-	-	-	-	-	-
东北证券 股份有限 公司	-	-	-	-	-	-	-
东方证券 股份有限 公司	-	-	-	-	-	-	-
光大证券 股份有限 公司	-	-	-	-	-	-	-
广发证券 股份有限 公司	-	-	-	-	-	-	-
国联民生 证券股份 有限公司	-	-	-	-	-	-	-
国泰海通 证券股份 有限公司	-	-	-	-	-	-	-
华创证券 有限责任 公司	-	-	-	-	-	-	-
华福证券 股份有限 公司	-	-	-	-	-	-	-
华金证券 股份有限 公司	-	-	-	-	-	-	-
华源证券 股份有限 公司	-	-	-	-	-	-	-
汇丰前海 证券有限 责任公司	-	-	-	-	-	-	-
民生证券 股份有限 公司	-	-	-	-	-	-	-
摩根大通 证券（中 国）有限公	-	-	-	-	-	-	-

司						
天风证券股份有限公司	-	-	-	-	-	-
西部证券股份有限公司	-	-	-	-	-	-
湘财证券股份有限公司	-	-	-	-	-	-
招商证券股份有限公司	-	-	-	-	-	-
浙商证券股份有限公司	-	-	-	-	-	-
中泰证券股份有限公司	-	-	-	-	-	-
中银国际证券股份有限公司	-	-	-	-	-	-

11.8 其他重大事件

序号	公告事项	法定披露方式	法定披露日期
1	关于不法分子冒用景顺长城基金 APP 及员工名义进行非法活动的澄清公告	中国证监会指定报刊及网站	2025 年 1 月 3 日
2	景顺长城创业板综指增强型证券投资基金 2024 年第 4 季度报告	中国证监会指定报刊及网站	2025 年 1 月 22 日
3	景顺长城基金管理有限公司关于旗下基金 2024 年第 4 季度报告提示性公告	中国证监会指定报刊及网站	2025 年 1 月 22 日
4	景顺长城基金管理有限公司关于旗下部分基金新增江海证券为销售机构的公告	中国证监会指定报刊及网站	2025 年 1 月 24 日
5	关于景顺长城创业板综指增强型证券投资基金新增五矿证券为销售机构的公告	中国证监会指定报刊及网站	2025 年 2 月 17 日
6	景顺长城基金管理有限公司关于旗下部分基金新增东莞证券为销售机构的公告	中国证监会指定报刊及网站	2025 年 2 月 21 日
7	关于景顺长城基金管理有限公司旗下部分指数基金指数使用费调整为基金管理人承担并修订基金合同的公告	中国证监会指定报刊及网站	2025 年 3 月 19 日
8	景顺长城创业板综指增强型证券投资	中国证监会指定报刊及	2025 年 3 月 19 日

	基金基金合同（更新）	网站	
9	景顺长城创业板综指增强型证券投资基金托管协议（更新）	中国证监会指定报刊及网站	2025 年 3 月 19 日
10	景顺长城创业板综指增强型证券投资基金基金产品资料概要更新	中国证监会指定报刊及网站	2025 年 3 月 21 日
11	景顺长城创业板综指增强型证券投资基金 2025 年第 1 号更新招募说明书	中国证监会指定报刊及网站	2025 年 3 月 21 日
12	景顺长城创业板综指增强型证券投资基金 2024 年年度报告	中国证监会指定报刊及网站	2025 年 3 月 28 日
13	景顺长城基金管理有限公司关于旗下基金 2024 年年度报告提示性公告	中国证监会指定报刊及网站	2025 年 3 月 28 日
14	景顺长城基金管理有限公司旗下公募基金通过证券公司证券交易及佣金支付情况	中国证监会指定报刊及网站	2025 年 3 月 31 日
15	景顺长城基金管理有限公司关于基金行业高级管理人员变更公告	中国证监会指定报刊及网站	2025 年 4 月 2 日
16	景顺长城基金管理有限公司关于旗下部分基金新增中国邮政储蓄银行股份有限公司为销售机构的公告	中国证监会指定报刊及网站	2025 年 4 月 7 日
17	景顺长城基金管理有限公司关于提请投资者及时更新或完善身份信息的公告	中国证监会指定报刊及网站	2025 年 4 月 14 日
18	景顺长城基金管理有限公司关于旗下基金 2025 年第 1 季度报告提示性公告	中国证监会指定报刊及网站	2025 年 4 月 22 日
19	景顺长城创业板综指增强型证券投资基金 2025 年第 1 季度报告	中国证监会指定报刊及网站	2025 年 4 月 22 日
20	关于不法分子冒用景顺长城基金及股东方 APP 进行非法活动的澄清公告	中国证监会指定报刊及网站	2025 年 5 月 20 日
21	景顺长城基金管理有限公司关于董事长离任及总经理代行董事长职务的公告	中国证监会指定报刊及网站	2025 年 5 月 30 日
22	景顺长城基金管理有限公司关于旗下部分基金新增华宝证券为销售机构的公告	中国证监会指定报刊及网站	2025 年 6 月 19 日
23	景顺长城基金管理有限公司旗下基金调整持有股票估值价格的公告	中国证监会指定报刊及网站	2025 年 7 月 1 日
24	景顺长城基金管理有限公司关于旗下部分基金新增国元证券为销售机构的公告	中国证监会指定报刊及网站	2025 年 7 月 15 日
25	景顺长城创业板综指增强型证券投资基金 2025 年第 2 季度报告	中国证监会指定报刊及网站	2025 年 7 月 21 日
26	景顺长城基金管理有限公司关于旗下基金 2025 年第 2 季度报告提示性公告	中国证监会指定报刊及网站	2025 年 7 月 21 日
27	景顺长城基金管理有限公司关于董事	中国证监会指定报刊及	2025 年 8 月 6 日

	长变更的公告	网站	
28	关于景顺长城创业板综指增强型证券投资基金新增中信银行为销售机构的公告	中国证监会指定报刊及网站	2025 年 8 月 8 日
29	关于景顺长城基金管理有限公司旗下部分基金新增广源达信为销售机构的公告	中国证监会指定报刊及网站	2025 年 8 月 13 日
30	景顺长城基金管理有限公司关于公司法定代表人变更的公告	中国证监会指定报刊及网站	2025 年 8 月 15 日
31	景顺长城基金管理有限公司关于旗下基金 2025 年中期报告提示性公告	中国证监会指定报刊及网站	2025 年 8 月 29 日
32	景顺长城创业板综指增强型证券投资基金 2025 年中期报告	中国证监会指定报刊及网站	2025 年 8 月 29 日
33	关于景顺长城基金管理有限公司旗下基金调整持有股票估值价格的公告	中国证监会指定报刊及网站	2025 年 9 月 5 日
34	景顺长城基金管理有限公司旗下基金调整持有股票估值价格的公告	中国证监会指定报刊及网站	2025 年 9 月 27 日
35	关于景顺长城创业板综指增强型证券投资基金新增上海银行为销售机构的公告	中国证监会指定报刊及网站	2025 年 9 月 29 日
36	景顺长城基金管理有限公司关于旗下基金调整持有股票估值价格的公告	中国证监会指定报刊及网站	2025 年 10 月 15 日
37	景顺长城基金管理有限公司关于旗下基金 2025 年第 3 季度报告提示性公告	中国证监会指定报刊及网站	2025 年 10 月 28 日
38	景顺长城创业板综指增强型证券投资基金 2025 年第 3 季度报告	中国证监会指定报刊及网站	2025 年 10 月 28 日
39	景顺长城基金管理有限公司关于提请投资者及时更新或完善身份信息的公告	中国证监会指定报刊及网站	2025 年 10 月 31 日
40	景顺长城创业板综指增强型证券投资基金 2025 年第 2 号更新招募说明书	中国证监会指定报刊及网站	2025 年 11 月 29 日
41	景顺长城创业板综指增强型证券投资基金基金产品资料概要更新	中国证监会指定报刊及网站	2025 年 11 月 29 日
42	景顺长城基金管理有限公司关于终止北京微动利基金销售有限公司办理旗下基金相关销售业务的公告	中国证监会指定报刊及网站	2025 年 12 月 4 日
43	关于景顺长城基金管理有限公司旗下部分基金新增易方达财富为销售机构的公告	中国证监会指定报刊及网站	2025 年 12 月 5 日
44	关于景顺长城创业板综指增强型证券投资基金新增汇丰银行为销售机构的公告	中国证监会指定报刊及网站	2025 年 12 月 10 日
45	关于景顺长城基金管理有限公司旗下部分基金新增腾元基金为销售机构的	中国证监会指定报刊及网站	2025 年 12 月 23 日

	公告		
46	景顺长城基金管理有限公司旗下基金调整持有股票估值价格的公告	中国证监会指定报刊及网站	2025 年 12 月 27 日
47	关于景顺长城创业板综指增强型证券投资基金新增南京银行为销售机构的公告	中国证监会指定报刊及网站	2025 年 12 月 29 日
48	关于景顺长城基金管理有限公司旗下部分基金新增中国工商银行为销售机构的公告	中国证监会指定报刊及网站	2025 年 12 月 30 日

§ 12 影响投资者决策的其他重要信息

12.1 报告期内单一投资者持有基金份额比例达到或超过 20%的情况

无。

12.2 影响投资者决策的其他重要信息

为降低投资者的理财成本，经与基金托管人协商一致，自 2025 年 3 月 21 日起，本基金指数使用费调整为基金管理人承担，并相应修订各基金基金合同有关内容。本次调整后，基金管理人旗下全部指数基金指数使用费均由基金管理人承担。详情请参阅本基金管理人于 2025 年 3 月 20 日发布的《关于景顺长城基金管理有限公司旗下部分指数基金指数使用费调整为基金管理人承担并修订基金合同的公告》。

§ 13 备查文件目录

13.1 备查文件目录

- 1、中国证监会准予景顺长城创业板综指增强型证券投资基金募集注册的文件；
- 2、《景顺长城创业板综指增强型证券投资基金基金合同》；
- 3、《景顺长城创业板综指增强型证券投资基金招募说明书》；
- 4、《景顺长城创业板综指增强型证券投资基金托管协议》；
- 5、景顺长城基金管理有限公司批准成立批件、营业执照、公司章程；
- 6、其他在中国证监会指定报纸上公开披露的基金份额净值、定期报告及临时公告。

13.2 存放地点

以上备查文件存放在本基金管理人的办公场所。

13.3 查阅方式

投资者可在办公时间免费查阅。

景顺长城基金管理有限公司

2026 年 3 月 27 日