

民生加银国证 2000 指数增强型证券投资  
基金  
2025 年年度报告

2025 年 12 月 31 日

基金管理人：民生加银基金管理有限公司

基金托管人：招商证券股份有限公司

送出日期：2026 年 3 月 30 日

## § 1 重要提示及目录

### 1.1 重要提示

基金管理人的董事会、董事保证本报告所载资料不存在虚假记载、误导性陈述或重大遗漏，并对其内容的真实性、准确性和完整性承担个别及连带的法律责任。本年度报告已经三分之二以上独立董事签字同意，并由董事长签发。

基金托管人招商证券股份有限公司根据本基金合同规定，于 2026 年 03 月 27 日复核了本报告中的财务指标、净值表现、利润分配情况、财务会计报告、投资组合报告等内容，保证复核内容不存在虚假记载、误导性陈述或者重大遗漏。

基金管理人承诺以诚实信用、勤勉尽责的原则管理和运用基金资产，但不保证基金一定盈利。

基金的过往业绩并不代表其未来表现。投资有风险，投资者在作出投资决策前应仔细阅读本基金的招募说明书及其更新。

毕马威华振会计师事务所（特殊普通合伙）为本基金出具了无保留意见的审计报告，请投资者注意阅读。

本报告期自 2025 年 01 月 01 日起至 2025 年 12 月 31 日止。

## 1.2 目录

<b>§ 1 重要提示及目录</b>	<b>2</b>
1.1 重要提示	2
1.2 目录	3
<b>§ 2 基金简介</b>	<b>5</b>
2.1 基金基本情况	5
2.2 基金产品说明	5
2.3 基金管理人和基金托管人	5
2.4 信息披露方式	6
2.5 其他相关资料	6
<b>§ 3 主要财务指标、基金净值表现及利润分配情况</b>	<b>6</b>
3.1 主要会计数据和财务指标	6
3.2 基金净值表现	7
3.3 过去三年基金的利润分配情况	10
<b>§ 4 管理人报告</b>	<b>10</b>
4.1 基金管理人及基金经理情况	10
4.2 管理人对报告期内本基金运作合规守信情况的说明	12
4.3 管理人对报告期内公平交易情况的专项说明	12
4.4 管理人对报告期内基金的投资策略和业绩表现的说明	13
4.5 管理人对宏观经济、证券市场及行业走势的简要展望	13
4.6 管理人内部有关本基金的监察稽核工作情况	13
4.7 管理人对报告期内基金估值程序等事项的说明	14
4.8 管理人对报告期内基金利润分配情况的说明	14
4.9 报告期内管理人对本基金持有人数或基金资产净值预警情形的说明	14
<b>§ 5 托管人报告</b>	<b>14</b>
5.1 报告期内本基金托管人合规守信情况声明	14
5.2 托管人对报告期内本基金投资运作合规守信、净值计算、利润分配等情况的说明	14
5.3 托管人对本年度报告中财务信息等内容真实、准确和完整发表意见	15
<b>§ 6 审计报告</b>	<b>15</b>
6.1 审计报告基本信息	15
6.2 审计报告的基本内容	15
<b>§ 7 年度财务报表</b>	<b>17</b>
7.1 资产负债表	17
7.2 利润表	18
7.3 净资产变动表	20
7.4 报表附注	21
<b>§ 8 投资组合报告</b>	<b>51</b>
8.1 期末基金资产组合情况	51
8.2 报告期末按行业分类的股票投资组合	51

8.3 期末按公允价值占基金资产净值比例大小排序的所有股票投资明细.....	53
8.4 报告期内股票投资组合的重大变动 .....	65
8.5 期末按债券品种分类的债券投资组合 .....	68
8.6 期末按公允价值占基金资产净值比例大小排序的前五名债券投资明细.....	68
8.7 期末按公允价值占基金资产净值比例大小排序的所有资产支持证券投资明细.....	68
8.8 报告期末按公允价值占基金资产净值比例大小排序的前五名贵金属投资明细.....	68
8.9 期末按公允价值占基金资产净值比例大小排序的前五名权证投资明细.....	68
8.10 本基金投资股指期货的投资政策 .....	68
8.11 报告期末本基金投资的国债期货交易情况说明 .....	68
8.12 投资组合报告附注 .....	69
<b>§ 9 基金份额持有人信息 .....</b>	<b>69</b>
9.1 期末基金份额持有人户数及持有人结构 .....	69
9.2 期末基金管理人的从业人员持有本基金的情况 .....	70
9.3 期末基金管理人的从业人员持有本开放式基金份额总量区间情况.....	70
<b>§ 10 开放式基金份额变动 .....</b>	<b>71</b>
<b>§ 11 重大事件揭示 .....</b>	<b>71</b>
11.1 基金份额持有人大会决议 .....	71
11.2 基金管理人、基金托管人的专门基金托管部门的重大人事变动.....	71
11.3 涉及基金管理人、基金财产、基金托管业务的诉讼 .....	71
11.4 基金投资策略的改变 .....	72
11.5 为基金进行审计的会计师事务所情况 .....	72
11.6 管理人、托管人及相关从业人员受调查或处罚等情况 .....	72
11.7 基金租用证券公司交易单元的有关情况 .....	72
11.8 其他重大事件 .....	73
<b>§ 12 影响投资者决策的其他重要信息 .....</b>	<b>74</b>
12.1 报告期内单一投资者持有基金份额比例达到或超过 20%的情况 .....	74
12.2 影响投资者决策的其他重要信息 .....	75
<b>§ 13 备查文件目录 .....</b>	<b>75</b>
13.1 备查文件目录 .....	75
13.2 存放地点 .....	75
13.3 查阅方式 .....	75

## § 2 基金简介

### 2.1 基金基本情况

基金名称	民生加银国证 2000 指数增强型证券投资基金	
基金简称	民生加银国证 2000 指数增强	
基金主代码	019814	
基金运作方式	契约型开放式	
基金合同生效日	2024 年 3 月 19 日	
基金管理人	民生加银基金管理有限公司	
基金托管人	招商证券股份有限公司	
报告期末基金份额总额	77,496,604.83 份	
基金合同存续期	不定期	
下属分级基金的基金简称	民生加银国证 2000 指数增强 A	民生加银国证 2000 指数增强 C
下属分级基金的交易代码	019814	019815
报告期末下属分级基金的份额总额	60,674,499.78 份	16,822,105.05 份

### 2.2 基金产品说明

投资目标	本基金为股票指数增强型基金，在力求对标的指数进行有效跟踪的基础上，通过数量化方法及基本面分析进行积极的指数组合管理与风险控制，力争实现超越业绩比较基准的投资收益，谋求基金资产的长期增值。
投资策略	<p>本基金投资策略包括资产配置策略、股票投资策略、债券投资策略、资产支持证券投资策略、衍生产品投资策略、融资及转融通证券出借业务等，详见基金合同或招募说明书。</p> <p>其中：1、资产配置策略。本基金为指数增强基金，股票资产投资比例不低于基金资产的 80%，大类资产配置不作为本基金的核心策略。一般情况下将保持各类资产配置的基本稳定。在综合考量系统性风险、各类资产收益风险比值、股票资产估值、流动性要求、申购赎回以及分红等因素后，对基金资产配置做出合适调整。2、股票投资策略。本基金为股票指数增强型基金，主要利用量化选股模型，在保持对国证 2000 指数紧密跟踪的前提下，力争实现超越目标指数的投资收益。</p>
业绩比较基准	国证 2000 指数收益率×95%+银行活期存款利率（税后）×5%
风险收益特征	本基金为股票指数增强型基金，预期风险与预期收益高于混合型基金、债券型基金与货币市场基金。同时本基金为指数增强基金，通过采用量化增强投资策略跟踪标的指数表现，具有与标的指数以及标的指数所代表的公司相似的风险收益特征。

### 2.3 基金管理人和基金托管人

项目	基金管理人	基金托管人
名称	民生加银基金管理有限公司	招商证券股份有限公司

信息披露 负责人	姓名	刘静	韩鑫普
	联系电话	0755-23999841	0755-82943666
	电子邮箱	liujing@msjfund.com.cn	tgb@cmschina.com.cn
客户服务电话		400-8888-388	95565
传真		0755-23999800	0755-82960794
注册地址		深圳市福田区莲花街道福中三路 2005 号民生金融大厦 13 楼 13A	深圳市福田区福田街道福华一 路 111 号
办公地址		深圳市福田区莲花街道福中三路 2005 号民生金融大厦 13 楼 13A	深圳市福田区福田街道福华一 路 111 号
邮政编码		518038	518000
法定代表人		李业弟	霍达

## 2.4 信息披露方式

本基金选定的信息披露报纸名称	《证券时报》
登载基金年度报告正文的管理人互联网网址	<a href="http://www.msjfund.com.cn">http://www.msjfund.com.cn</a>
基金年度报告备置地点	基金管理人和基金托管人的住所

## 2.5 其他相关资料

项目	名称	办公地址
会计师事务所	毕马威华振会计师事务所 (特殊普通合伙)	北京市东城区东长安街 1 号东方广场毕马威 大楼 8 层
注册登记机构	民生加银基金管理有限公司	深圳市福田区莲花街道福中三路 2005 号民生 金融大厦 13 楼 13A

## § 3 主要财务指标、基金净值表现及利润分配情况

### 3.1 主要会计数据和财务指标

金额单位：人民币元

3.1.1 期间 数据和指标	2025 年		2024 年 3 月 19 日(基金合同生效日)- 2024 年 12 月 31 日	
	民生加银国证 2000 指数增强 A	民生加银国证 2000 指数增强 C	民生加银国证 2000 指数增强 A	民生加银国证 2000 指数增强 C
本期已实现 收益	22,612,917.70	3,895,222.62	10,763,694.47	1,319,321.73
本期利润	25,559,246.22	4,374,575.15	9,876,908.00	995,183.22
加权平均基 金份额本期 利润	0.4679	0.4462	0.3264	0.0768
本期加权平 均净值利润 率	32.33%	29.96%	31.52%	7.63%

本期基金份额净值增长率	42.06%	41.62%	18.77%	18.42%
3.1.2 期末数据和指标	2025 年末		2024 年末	
期末可供分配利润	41,698,145.76	11,390,424.96	9,446,682.53	1,571,162.78
期末可供分配基金份额利润	0.6872	0.6771	0.1877	0.1842
期末基金资产净值	102,372,645.54	28,212,530.01	59,774,761.77	10,102,374.28
期末基金份额净值	1.6872	1.6771	1.1877	1.1842
3.1.3 累计期末指标	2025 年末		2024 年末	
基金份额累计净值增长率	68.72%	67.71%	18.77%	18.42%

注：①所述基金业绩指标不包括持有人认购或交易基金的各项费用，计入费用后实际收益水平要低于所列数字。

②本期已实现收益指基金本期利息收入、投资收益、其他收入（不含公允价值变动收益）扣除相关费用和信用减值损失后的余额，本期利润为本期已实现收益加上本期公允价值变动收益。

③期末可供分配利润，采用期末资产负债表中未分配利润期末余额和未分配利润中已实现部分的期末余额的孰低数。表中的“期末”均指报告期最后一日，即 12 月 31 日，无论该日是否为开放日或交易所的交易日。

④本基金合同生效日为 2024 年 03 月 19 日。

## 3.2 基金净值表现

### 3.2.1 基金份额净值增长率及其与同期业绩比较基准收益率的比较

民生加银国证 2000 指数增强 A

阶段	份额净值增长率①	份额净值增长率标准差②	业绩比较基准收益率③	业绩比较基准收益率标准差④	①—③	②—④
过去三个月	4.87%	1.04%	1.76%	1.11%	3.11%	-0.07%
过去六个月	21.22%	0.96%	18.39%	1.09%	2.83%	-0.13%
过去一年	42.06%	1.25%	30.53%	1.42%	11.53%	-0.17%

自基金合同生效起至今	68.72%	1.55%	37.55%	1.71%	31.17%	-0.16%
------------	--------	-------	--------	-------	--------	--------

民生加银国证 2000 指数增强 C

阶段	份额净值增长率①	份额净值增长率标准差②	业绩比较基准收益率③	业绩比较基准收益率标准差④	①-③	②-④
过去三个月	4.78%	1.05%	1.76%	1.11%	3.02%	-0.06%
过去六个月	21.05%	0.96%	18.39%	1.09%	2.66%	-0.13%
过去一年	41.62%	1.25%	30.53%	1.42%	11.09%	-0.17%
自基金合同生效起至今	67.71%	1.55%	37.55%	1.71%	30.16%	-0.16%

注：本基金的业绩比较基准为：国证 2000 指数收益率×95%+银行活期存款利率（税后）×5%。

### 3.2.2 自基金合同生效以来基金份额累计净值增长率变动及其与同期业绩比较基准收益率变动的比较

民生加银国证2000指数增强A累计净值增长率与同期业绩比较基准收益率的历史走势对比图

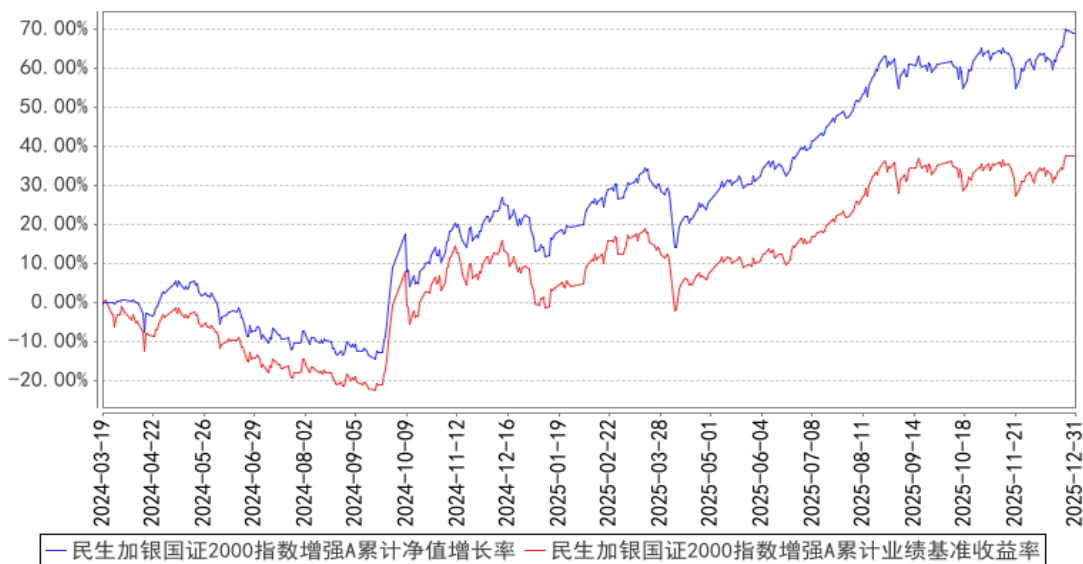

**民生加银国证2000指数增强C累计净值增长率与同期业绩比较基准收益率的历史走势对比图**

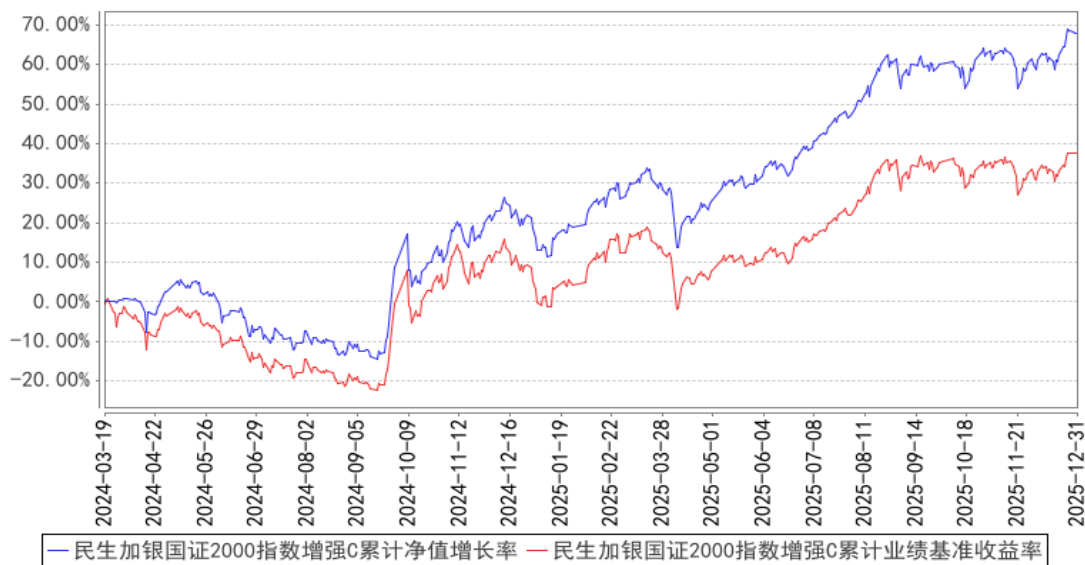

注：本基金合同于 2024 年 3 月 19 日生效，本基金建仓期为自基金合同生效日起的 6 个月。截至建仓期结束，本基金各项资产配置比例符合基金合同及招募说明书有关投资比例的约定。

### 3.2.3 自基金合同生效以来基金每年净值增长率及其与同期业绩比较基准收益率的比较

**民生加银国证2000指数增强A基金每年净值增长率与同期业绩比较基准收益率的对比图**

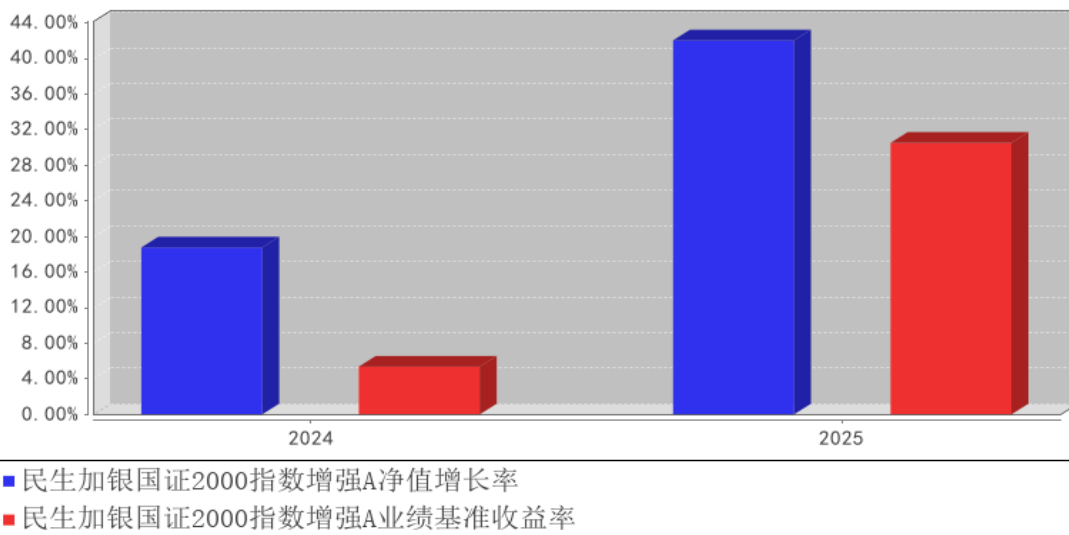

民生加银国证2000指数增强C基金每年净值增长率与同期业绩比较基准收益率的对比图

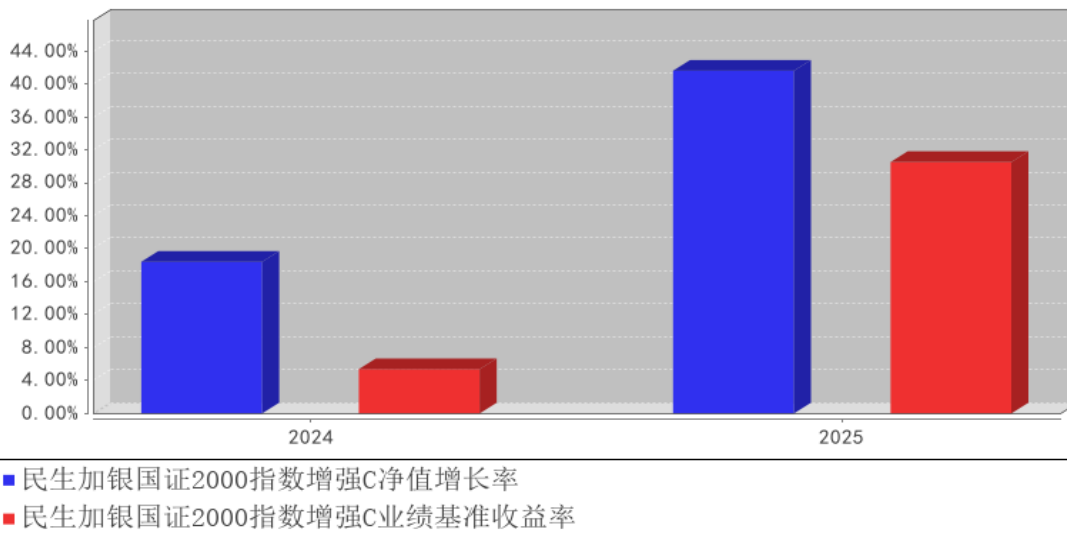

注：本基金合同于 2024 年 03 月 19 日生效，合同生效当年按实际存续期计算，不按整个自然年度进行折算。

### 3.3 过去三年基金的利润分配情况

注：本基金自2024年03月19日（基金合同生效日）至本报告期末未实施利润分配。

## § 4 管理人报告

### 4.1 基金管理人及基金经理情况

#### 4.1.1 基金管理人及其管理基金的经验

民生加银基金管理有限公司（以下简称“公司”）经中国证监会[2008]1187 号文批准，于 2008 年 11 月 3 日在深圳正式成立，2012 年注册资本增加至 3 亿元人民币。公司股东为中国民生银行股份有限公司、加拿大皇家银行和陕西省国际信托股份有限公司，三方股东持股比例分别为 63.33%、30%、6.67%。

截至 2025 年 12 月 31 日，公司旗下共管理 104 只基金，涵盖股票型基金、债券型基金、混合型基金、货币市场基金以及基金中基金等多种基金类型，为投资者提供丰富的选择。

#### 4.1.2 基金经理（或基金经理小组）及基金经理助理简介

姓名	职务	任本基金的基金经理（助理）期限		证券从业年限	说明
		任职日期	离任日期		
何江	本基金基金经理、量化投资部总监	2024 年 3 月 19 日	-	20 年	清华大学流体力学硕士。自 2003 年 7 月至 2004 年 5 月在北京色诺芬信息服务有限公司担任合伙人、研究部负责人；自 2004 年 5 月至 2005 年 5 月在北京方速信

				<p>融有限公司担任高级分析师；自 2005 年 6 月至 2005 年 11 月在金诚国际信用评估有限公司担任信用分析师；自 2005 年 11 月至 2014 年 10 月在工银瑞信基金管理有限公司担任风险管理部数量分析师、高级经理、业务主管，指数投资部基金经理、副总监；自 2014 年 11 月至 2019 年 3 月在上海海狮资产管理有限公司担任投资总监、副总经理。2019 年 4 月加入民生加银基金管理有限公司，现任量化投资部总监、公司投资决策委员会成员、大类资产配置条线投资决策委员会成员、基金经理。自 2019 年 12 月至今担任民生加银沪深 300 交易型开放式指数证券投资基金、民生加银沪深 300 交易型开放式指数证券投资基金联接基金基金经理；自 2022 年 2 月至今担任民生加银中证内地资源主题指数型证券投资基金基金经理；自 2024 年 3 月至今担任民生加银国证 2000 指数增强型证券投资基金基金经理；自 2025 年 1 月至今担任民生加银中证 A500 指数型证券投资基金基金经理；自 2025 年 3 月至今担任民生加银中证全指指数增强型证券投资基金基金经理；自 2025 年 6 月至今担任民生加银中证 500 指数增强型发起式证券投资基金基金经理；自 2025 年 7 月至今担任民生加银养老服务灵活配置混合型证券投资基金基金经理；2025 年 10 月至今担任民生加银智选成长股票型证券投资基金基金经理。自 2020 年 12 月至 2023 年 6 月担任民生加银中证 200 指数增强型发起式证券投资基金基金经理；自 2022 年 2 月至 2023 年 6 月担任民生加银中证 500 指数增强型发起式证券投资基金基金经理；自 2022 年 2 月至 2023 年 6 月担任民生加银中证生物科技主题交易型开放式指数证券投资基金基金经理；自 2022 年 6 月至 2023 年 6 月担任民生加银中证企业核心竞争力 50 交易型开放式指数证券投资基金基金经理；自 2021 年 9 月至 2024 年 10 月担任民生加银新能源智选混合型发起式证券投资基金基金经理；自 2021 年 9 月至 2024 年 10 月担任民生加银中证 800 指数增强型发起式证券投资基金基金经理；自</p>
--	--	--	--	---

					2022 年 12 月至 2025 年 2 月担任民生加银专精特新智选混合型发起式证券投资基金基金经理；自 2023 年 3 月至 2025 年 2 月担任民生加银量化中国灵活配置混合型证券投资基金基金经理；自 2022 年 2 月至 2025 年 11 月担任民生加银中证港股通高股息精选指数证券投资基金基金经理。
--	--	--	--	--	--

注：①对基金的首任基金经理，其“任职日期”按基金合同生效日填写，“离任日期”为根据公司决定确定的解聘日期，对此后的非首任基金经理，“任职日期”和“离任日期”分别指根据公司决定确定的聘任日期和解聘日期。

②证券从业的含义遵从行业协会相关规定。

## 4.2 管理人对报告期内本基金运作遵规守信情况的说明

本报告期内，基金管理人严格遵守《中华人民共和国证券投资基金法》及其他相关法律法规、证监会规定和基金合同的约定，本着诚实信用、勤勉尽责的原则管理和运用基金资产，在严格控制风险的前提下，为基金份额持有人谋求最大利益。本报告期内，基金运作整体合法合规，无损害基金份额持有人利益的行为。

## 4.3 管理人对报告期内公平交易情况的专项说明

### 4.3.1 公平交易制度和控制方法

公司严格执行《证券投资基金管理公司公平交易制度指导意见》，完善了公司公平交易制度，制度的范围包括境内上市股票、债券的一级市场申购、二级市场交易等所有投资管理活动，同时包括授权、研究分析、投资决策、交易执行、监控等投资管理活动相关的各个环节，形成了有效的公平交易执行体系。

对于场内交易，公司启用了交易系统内的公平交易程序，在指令分发及指令执行阶段，均由系统强制执行公平委托；此外，公司严格控制不同投资组合之间的同日反向交易。

对于场外交易，公司完善银行间市场交易、交易所大宗交易等非集中竞价交易的交易分配制度，保证各投资组合获得公平的交易机会。对于部分债券一级市场申购、非公开发行股票申购等以公司名义进行的交易，各投资组合经理在交易前独立地确定各投资组合的交易价格和数量，公司按照价格优先、比例分配的原则对交易结果进行分配。

### 4.3.2 公平交易制度的执行情况

公司于每季度、每年度对旗下管理的不同投资组合的整体收益率、分投资类别（股票、债券）的收益率进行分析，对连续四个季度期间内不同时间窗下（日内、3 日内、5 日内）公司管理的不同投资组合同向交易的交易价差进行分析。本报告期内，本基金管理人公平交易制度得到良好地

贯彻执行，未发现存在违反公平交易原则的情况。

### 4.3.3 异常交易行为的专项说明

公司严格控制不同投资组合之间的同日反向交易，禁止可能导致不公平交易和利益输送的同日反向交易。本报告期内，本基金未发现可能的异常交易情况，不存在所有投资组合参与的交易所公开竞价同日反向交易成交较少的单边成交量超过该证券当日成交量的 5% 的情况。

## 4.4 管理人对报告期内基金的投资策略和业绩表现的说明

### 4.4.1 报告期内基金投资策略和运作分析

2025 年，全球经济呈现增长放缓、结构性承压的特征，国际关系冲突和贸易摩擦加剧全球经济碎片化，供应链重构与储备资产结构调整成为重要趋势。全年国内 GDP 同比增长 5%，经济运行总体平稳，经济发展向新向优。工业增长较快，装备制造业和高技术产业持续保持较快增长，信息技术、高端制造等行业发展势头良好。

2025 年，万得全 A 指数上涨超过 27%。有色金属、通信和电子等行业涨跌幅靠前，食品饮料、煤炭和房地产等行业涨跌幅靠后，成长与周期风格相对占优。

报告期内，本基金根据量化多因子模型构建股票组合。组合在阿尔法因子层面上进行优化配置，并严格控制行业、市值等风险暴露，做好跟踪误差的控制。

### 4.4.2 报告期内基金的业绩表现

截至本报告期末民生加银国证 2000 指数增强 A 的基金份额净值为 1.6872 元，本报告期基金份额净值增长率为 42.06%，同期业绩比较基准收益率为 30.53%；截至本报告期末民生加银国证 2000 指数增强 C 的基金份额净值为 1.6771 元，本报告期基金份额净值增长率为 41.62%，同期业绩比较基准收益率为 30.53%。

## 4.5 管理人对宏观经济、证券市场及行业走势的简要展望

展望 2026 年，弱美元周期将有利于全球经济修复，而美国在中期选举的压力之下，贸易摩擦或将相对缓和，但仍需关注国际秩序重构过程中全球产业链、供应链以及国际金融体系可能发生的变化。国内方面，在“十五五”规划开局之年，预计投资缺口或将有所修复。在扩内需政策的推动下，消费也将形成重要的支撑，出口或将保持韧性。AI 技术的加速迭代以及 AI 应用的落地，或将持续形成亮点。

2025 年底，万得全 A 指数的市盈率在 22 倍水平。2026 年上市公司基本面将逐步改善，盈利或将接续成为市场上行的推动力。

## 4.6 管理人内部有关本基金的监察稽核工作情况

报告期内，管理人内部对本基金的监察稽核工作主要针对本基金投资运作的合法、合规性，

由督察长领导独立于各业务部门的监察稽核部进行监察，通过实时监控、定期检查、专项检查、不定期抽查等方式，及时发现问题，提出整改意见并跟踪改进落实情况，并按照中国证监会的要求将《季度监察稽核报告》和《年度监察稽核报告》提交给公司全体董事审阅。

#### 4.7 管理人对报告期内基金估值程序等事项的说明

根据中国证监会相关规定及基金合同约定，本基金管理人严格按照相关会计准则、中国证监会相关规定和基金合同关于估值的约定，对基金所持有的投资品种进行估值。本基金托管人根据法律法规要求履行估值及净值计算的复核责任。本基金管理人为了确保估值工作的合规开展，已通过参考行业协会的估值指引及独立第三方估值服务机构的估值数据等方式，谨慎合理地制定了基金估值和份额净值计价的业务管理制度，明确基金估值的程序和技术；并建立了负责估值工作决策和执行的专门机构即估值委员会，组成人员包括分管投研的公司领导、督察长、分管运营的公司领导、运营管理部、交易部、研究各部门、投资各部门、监察稽核部、风险管理部各部门负责人及其指定的相关人员。研究各部门参加人员应包含相关行业研究员及固定收益研究人员。分管运营的公司领导任估值委员会主席。基金经理可参与估值原则和方法的讨论，但不参与估值价格的最终决策。本报告期内，参与估值流程各方之间无重大利益冲突。

#### 4.8 管理人对报告期内基金利润分配情况的说明

根据《公开募集证券投资基金运作管理办法》及本基金的基金合同等规定，本基金本报告期可不进行利润分配。

#### 4.9 报告期内管理人对本基金持有人数或基金资产净值预警情形的说明

报告期内本基金不存在连续二十个工作日基金份额持有人数量不满二百人或者基金资产净值低于五千万元的情形。

## § 5 托管人报告

### 5.1 报告期内本基金托管人遵规守信情况声明

本报告期，招商证券股份有限公司在本基金的托管过程中，严格遵守了《证券投资基金法》、基金合同、托管协议和其他有关规定，不存在损害基金份额持有人利益的行为，完全尽职尽责地履行了基金托管人应尽的义务。

### 5.2 托管人对报告期内本基金投资运作遵规守信、净值计算、利润分配等情况的说明

本报告期，本托管人按照国家有关规定、基金合同、托管协议和其他有关规定，对本基金的基金资产净值计算、基金费用开支等方面进行了认真的复核，对本基金的投资运作方面进行了监督，未发现基金管理人有关损害基金份额持有人利益的行为。

### 5.3 托管人对本年度报告中财务信息等内容的真实、准确和完整发表意见

本托管人复核审查了本报告中的财务指标、净值表现、利润分配情况、财务会计报告、投资组合报告等内容，保证复核内容不存在虚假记载、误导性陈述或者重大遗漏。

## § 6 审计报告

### 6.1 审计报告基本信息

财务报表是否经过审计	是
审计意见类型	标准无保留意见
审计报告编号	毕马威华振审字第 2605004 号

### 6.2 审计报告的基本内容

审计报告标题	审计报告
审计报告收件人	民生加银国证 2000 指数增强型证券投资基金全体基金份额持有人
审计意见	<p>我们审计了后附的民生加银国证 2000 指数增强型证券投资基金(以下简称“该基金”)财务报表,包括 2025 年 12 月 31 日的资产负债表,2025 年度的利润表、净资产变动表以及相关财务报表附注。</p> <p>我们认为,后附的财务报表在所有重大方面按照中华人民共和国财政部颁布的企业会计准则、《资产管理产品相关会计处理规定》(以下合称“企业会计准则”)及财务报表附注 7.4.2 中所列示的中国证券监督管理委员会(以下简称“中国证监会”)和中国证券投资基金业协会发布的有关基金行业实务操作的规定编制,公允反映了该基金 2025 年 12 月 31 日的财务状况以及 2025 年度的经营成果和净资产变动情况。</p>
形成审计意见的基础	<p>我们按照中国注册会计师审计准则(以下简称“审计准则”)的规定执行了审计工作。审计报告的“注册会计师对财务报表审计的责任”部分进一步阐述了我们在这些准则下的责任。按照中国注册会计师职业道德守则和《中国注册会计师独立性准则第 1 号——财务报表审计和审阅业务对独立性的要求》中适用于公众利益实体财务报表审计业务的独立性要求,我们独立于该基金,并履行了职业道德方面的其他责任。我们相信,我们获取的审计证据是充分、适当的,为发表审计意见提供了基础。</p>
强调事项	-
其他事项	-
其他信息	<p>该基金管理人民生加银基金管理有限公司(以下简称“该基金管理人”)管理层对其他信息负责。其他信息包括该基金 2025 年年度报告中涵盖的信息,但不包括财务报表和我们的审计报告。</p> <p>我们对财务报表发表的审计意见不涵盖其他信息,我们也不对其他信息发表任何形式的鉴证结论。</p>

	<p>结合我们对财务报表的审计，我们的责任是阅读其他信息，在此过程中，考虑其他信息是否与财务报表或我们在审计过程中了解到的情况存在重大不一致或者似乎存在重大错报。</p> <p>基于我们已执行的工作，如果我们确定其他信息存在重大错报，我们应当报告该事实。在这方面，我们无任何事项需要报告。</p>
<p>管理层和治理层对财务报表的责任</p>	<p>该基金管理人管理层负责按照企业会计准则及财务报表附注 7.4.2 中所列示的中国证监会和中国证券投资基金业协会发布的有关基金行业实务操作的规定编制财务报表，使其实现公允反映，并设计、执行和维护必要的内部控制，以使财务报表不存在由于舞弊或错误导致的重大错报。</p> <p>在编制财务报表时，该基金管理人管理层负责评估该基金的持续经营能力，披露与持续经营相关的事项(如适用)，并运用持续经营假设，除非该基金预计在清算时资产无法按照公允价值处置。</p> <p>该基金管理人治理层负责监督该基金的财务报告过程。</p>
<p>注册会计师对财务报表审计的责任</p>	<p>我们的目标是对财务报表整体是否不存在由于舞弊或错误导致的重大错报获取合理保证，并出具包含审计意见的审计报告。合理保证是高水平的保证，但并不能保证按照审计准则执行的审计在某一重大错报存在时总能发现。错报可能由于舞弊或错误导致，如果合理预期错报单独或汇总起来可能影响财务报表使用者依据财务报表作出的经济决策，则通常认为错报是重大的。</p> <p>在按照审计准则执行审计工作的过程中，我们运用职业判断，并保持职业怀疑。同时，我们也执行以下工作：</p> <p>(1) 识别和评估由于舞弊或错误导致的财务报表重大错报风险，设计和实施审计程序以应对这些风险，并获取充分、适当的审计证据，作为发表审计意见的基础。由于舞弊可能涉及串通、伪造、故意遗漏、虚假陈述或凌驾于内部控制之上，未能发现由于舞弊导致的重大错报的风险高于未能发现由于错误导致的重大错报的风险。</p> <p>(2) 了解与审计相关的内部控制，以设计恰当的审计程序，但目的并非对内部控制的有效性发表意见。</p> <p>(3) 评价该基金管理人管理层选用会计政策的恰当性和作出会计估计及相关披露的合理性。</p> <p>(4) 对该基金管理人管理层使用持续经营假设的恰当性得出结论。同时，根据获取的审计证据，就可能导致对该基金持续经营能力产生重大疑虑的事项或情况是否存在重大不确定性得出结论。如果我们得出结论认为存在重大不确定性，审计准则要求我们在审计报告中提请报表使用者注意财务报表中的相关披露；如果披露不充分，我们应当发表非无保留意见。我们的结论基于截至审计报告日可获得的信息。然而，未来的事项或情况可能导致该基金不能持续经营。</p>

	(5)评价财务报表的总体列报(包括披露)、结构和内容,并评价财务报表是否公允反映相关交易和事项。 我们与该基金管理人治理层就计划的审计范围、时间安排和重大审计发现等事项进行沟通,包括沟通我们在审计中识别出的值得关注的内部控制缺陷。	
会计师事务所的名称	毕马威华振会计师事务所(特殊普通合伙)	
注册会计师的姓名	吴钟鸣	吴巧莉
会计师事务所的地址	北京市东城区东长安街1号东方广场毕马威大楼8层	
审计报告日期	2026年3月26日	

## § 7 年度财务报表

### 7.1 资产负债表

会计主体:民生加银国证 2000 指数增强型证券投资基金

报告截止日:2025 年 12 月 31 日

单位:人民币元

资产	附注号	本期末 2025 年 12 月 31 日	上年度末 2024 年 12 月 31 日
<b>资产:</b>			
货币资金	7.4.7.1	10,613,988.01	3,409,474.40
结算备付金		956.15	693.34
存出保证金		-	-
交易性金融资产	7.4.7.2	122,276,199.20	65,488,011.75
其中:股票投资		122,276,199.20	64,475,377.78
基金投资		-	-
债券投资		-	1,012,633.97
资产支持证券投资		-	-
贵金属投资		-	-
其他投资		-	-
衍生金融资产	7.4.7.3	-	-
买入返售金融资产	7.4.7.4	-	-
债权投资	7.4.7.5	-	-
其中:债券投资		-	-
资产支持证券投资		-	-
其他投资		-	-
其他债权投资	7.4.7.6	-	-
其他权益工具投资	7.4.7.7	-	-
应收清算款		-	-
应收股利		-	-
应收申购款		1,883,929.57	1,239,240.69
递延所得税资产		-	-
其他资产	7.4.7.8	-	-
资产总计		134,775,072.93	70,137,420.18

负债和净资产	附注号	本期末 2025 年 12 月 31 日	上年度末 2024 年 12 月 31 日
<b>负 债：</b>			
短期借款		-	-
交易性金融负债		-	-
衍生金融负债	7.4.7.3	-	-
卖出回购金融资产款		-	-
应付清算款		-	-
应付赎回款		3,936,212.41	203,642.15
应付管理人报酬		96,482.13	43,993.66
应付托管费		12,060.29	5,499.22
应付销售服务费		6,642.55	2,149.10
应付投资顾问费		-	-
应交税费		-	-
应付利润		-	-
递延所得税负债		-	-
其他负债	7.4.7.9	138,500.00	5,000.00
负债合计		4,189,897.38	260,284.13
<b>净 资 产：</b>			
实收基金	7.4.7.10	77,496,604.83	58,859,290.74
未分配利润	7.4.7.12	53,088,570.72	11,017,845.31
净资产合计		130,585,175.55	69,877,136.05
负债和净资产总计		134,775,072.93	70,137,420.18

注：1. 报告截止日 2025 年 12 月 31 日，基金份额总额 77,496,604.83 份，其中民生加银国证 2000 指数增强 A 的基金份额净值为 1.6872 元，份额总额为 60,674,499.78 份；其中民生加银国证 2000 指数增强 C 的基金份额净值为 1.6771 元，份额总额为 16,822,105.05 份。

2. 本基金合同生效日为 2024 年 3 月 19 日，上年度可比期间为 2024 年 3 月 19 日（基金合同生效日）至 2024 年 12 月 31 日。

## 7.2 利润表

会计主体：民生加银国证 2000 指数增强型证券投资基金

本报告期：2025 年 1 月 1 日至 2025 年 12 月 31 日

单位：人民币元

项 目	附注号	本期 2025 年 1 月 1 日至 2025 年 12 月 31 日	上年度可比期间 2024 年 3 月 19 日（基金 合同生效日）至 2024 年 12 月 31 日
<b>一、营业总收入</b>		30,979,042.28	11,207,233.89
1. 利息收入		17,574.26	126,297.79
其中：存款利息收入	7.4.7.13	17,306.54	95,880.14
债券利息收入		-	-

资产支持证券利息收入		-	-
买入返售金融资产收入		-	29,960.24
其他利息收入		267.72	457.41
2. 投资收益（损失以“-”填列）		26,990,664.32	11,963,804.85
其中：股票投资收益	7.4.7.14	26,109,981.31	11,622,724.92
基金投资收益		-	-
债券投资收益	7.4.7.15	3,379.91	3,828.77
资产支持证券投资	7.4.7.16	-	-
收益			
贵金属投资收益	7.4.7.17	-	-
衍生工具收益	7.4.7.18	-	19,753.39
股利收益	7.4.7.19	877,303.10	317,497.77
其他投资收益		-	-
3. 公允价值变动收益（损失以“-”号填列）	7.4.7.20	3,425,681.05	-1,210,924.98
4. 汇兑收益（损失以“-”号填列）		-	-
5. 其他收入（损失以“-”号填列）	7.4.7.21	545,122.65	328,056.23
<b>减：二、营业总支出</b>		1,045,220.91	335,142.67
1. 管理人报酬	7.4.10.2.1	764,723.73	268,111.57
其中：暂估管理人报酬		-	-
2. 托管费	7.4.10.2.2	95,590.55	33,514.00
3. 销售服务费	7.4.10.2.3	46,406.63	27,245.38
4. 投资顾问费		-	-
5. 利息支出		-	-
其中：卖出回购金融资产支出		-	-
6. 信用减值损失	7.4.7.22	-	-
7. 税金及附加		-	71.72
8. 其他费用	7.4.7.23	138,500.00	6,200.00
<b>三、利润总额（亏损总额以“-”号填列）</b>		29,933,821.37	10,872,091.22
减：所得税费用		-	-
<b>四、净利润（净亏损以“-”号填列）</b>		29,933,821.37	10,872,091.22
<b>五、其他综合收益的税后净额</b>		-	-
<b>六、综合收益总额</b>		29,933,821.37	10,872,091.22

注：本基金合同生效日为 2024 年 3 月 19 日，上年度可比期间为 2024 年 3 月 19 日（基金合同生

效日) 至 2024 年 12 月 31 日。

### 7.3 净资产变动表

会计主体：民生加银国证 2000 指数增强型证券投资基金

本报告期：2025 年 1 月 1 日至 2025 年 12 月 31 日

单位：人民币元

项目	本期 2025 年 1 月 1 日至 2025 年 12 月 31 日			
	实收基金	其他综合收益	未分配利润	净资产合计
一、上期期末净资产	58,859,290.74	-	11,017,845.31	69,877,136.05
二、本期期初净资产	58,859,290.74	-	11,017,845.31	69,877,136.05
三、本期增减变动额(减少以“-”号填列)	18,637,314.09	-	42,070,725.41	60,708,039.50
(一)、综合收益总额	-	-	29,933,821.37	29,933,821.37
(二)、本期基金份额交易产生的净资产变动数(净资产减少以“-”号填列)	18,637,314.09	-	12,136,904.04	30,774,218.13
其中：1. 基金申购款	280,025,798.16	-	138,397,809.05	418,423,607.21
2. 基金赎回款	-	-	-	-
	261,388,484.07		126,260,905.01	-387,649,389.08
(三)、本期向基金份额持有人分配利润产生的净资产变动(净资产减少以“-”号填列)	-	-	-	-
四、本期期末净资产	77,496,604.83	-	53,088,570.72	130,585,175.55
项目	上年度可比期间 2024 年 3 月 19 日(基金合同生效日)至 2024 年 12 月 31 日			
	实收基金	其他综合收益	未分配利润	净资产合计
一、上期期末净资产	-	-	-	-
二、本期期初净资产	223,233,318.58	-	-	223,233,318.58

三、本期增减变动额(减少以“-”号填列)	-	-	11,017,845.31	-153,356,182.53
(一)、综合收益总额	-	-	10,872,091.22	10,872,091.22
(二)、本期基金份额交易产生的净资产变动数(净资产减少以“-”号填列)	-	-	145,754.09	-164,228,273.75
其中：1. 基金申购款	164,374,027.84	-	1,062,068.33	156,853,492.17
2. 基金赎回款	-	-	-916,314.24	-321,081,765.92
(三)、本期向基金份额持有人分配利润产生的净资产变动(净资产减少以“-”号填列)	-	-	-	-
四、本期期末净资产	58,859,290.74	-	11,017,845.31	69,877,136.05

注：本基金合同生效日为 2024 年 3 月 19 日，上年度可比期间为 2024 年 3 月 19 日（基金合同生效日）至 2024 年 12 月 31 日。

报表附注为财务报表的组成部分。

本报告 7.1 至 7.4 财务报表由下列负责人签署：

郑智军

丁辉

蔡海峰

基金管理人负责人

主管会计工作负责人

会计机构负责人

## 7.4 报表附注

### 7.4.1 基金基本情况

民生加银国证 2000 指数增强型证券投资基金(以下简称“本基金”、“民生加银国证 2000 指数增强”)经中国证券监督管理委员会(以下简称“中国证监会”)《关于准予民生加银国证 2000 指数增强型证券投资基金注册的批复》(证监许可[2023]2210 号)准予注册,由民生加银基金管理有限责任公司依照《中华人民共和国证券投资基金法》及其配套法规、《民生加银国证 2000 指数增强型证券投资基金基金合同》及《民生加银国证 2000 指数增强型证券投资基金招募说明书》的规定发

售，基金合同于 2024 年 3 月 19 日生效。本基金为契约型开放式，存续期限不定，首次设立募集规模为 223,233,318.58 份基金份额，上述募集资金已由毕马威华振会计师事务所(特殊普通合伙)验证。本基金的基金管理人为民生加银基金管理有限公司(以下简称“民生加银基金公司”)，基金托管人为招商证券股份有限公司(以下简称“招商证券”)。

根据《中华人民共和国证券投资基金法》和《民生加银国证 2000 指数增强型证券投资基金基金合同》的有关规定，本基金的投资范围为具有良好流动性的金融工具，包括国证 2000 指数的成份股及其备选成份股(均含存托凭证，下同)，其他非标的指数成份股(包含主板、创业板及其他国内依法发行上市的股票、存托凭证)、债券(国债、地方政府债、金融债、企业债、公司债、公开发行的次级债、可转换债券(含分离交易可转债的纯债部分)、可交换公司债券、央行票据、短期融资券、超短期融资券、中期票据等)、资产支持证券、债券回购、同业存单、银行存款、金融衍生工具(包括股指期货、国债期货)、货币市场工具以及法律法规或中国证监会允许基金投资的其他金融工具(但须符合中国证监会相关规定)。本基金可根据相关法律法规和基金合同的约定，参与融资业务和转融通证券出借业务。如法律法规或监管机构以后允许基金投资其他品种，基金管理人在履行适当程序后，可以将其纳入投资范围。本基金的投资组合比例为：本基金以标的指数(国证 2000 指数)成份股及备选成份股为主要投资对象。股票资产投资比例不低于基金资产的 80%，投资于国证 2000 指数成份股和备选成份股的资产不低于非现金基金资产的 80%；每个交易日日终在扣除股指期货合约、国债期货合约需缴纳的交易保证金后，基金保留的现金或到期日在一年以内的政府债券的比例合计不低于基金资产净值的 5%，其中现金不包括结算备付金、存出保证金、应收申购款等。本基金的业绩比较基准为：国证 2000 指数收益率 $\times$ 95%+银行活期存款利率(税后) $\times$ 5%。

#### 7.4.2 会计报表的编制基础

本基金财务报表以持续经营为基础编制。

本基金财务报表符合中华人民共和国财政部(以下简称“财政部”)颁布的企业会计准则和《资产管理产品相关会计处理规定》(以下合称“企业会计准则”)的要求，同时亦按照中国证监会颁布的《证券投资基金信息披露 XBRL 模板第 3 号<年度报告和中期报告>》、中国证券投资基金业协会(以下简称“基金业协会”)颁布的《证券投资基金会计核算业务指引》及财务报表附注 7.4.4 所列示的中国证监会、基金业协会发布的其他有关基金行业实务操作的规定编制财务报表。

#### 7.4.3 遵循企业会计准则及其他有关规定的声明

本基金财务报表符合财政部颁布的企业会计准则及附注 7.4.2 中所列示的中国证监会和基金业协会发布的有关基金行业实务操作的规定的要求，真实、完整地反映了本基金 2025 年 12 月 31

日的财务状况、2025 年度的经营成果和净资产变动情况。

#### 7.4.4 重要会计政策和会计估计

##### 7.4.4.1 会计年度

本基金会计年度为公历 1 月 1 日起至 12 月 31 日止。

##### 7.4.4.2 记账本位币

本基金的记账本位币为人民币，编制财务报表采用的货币为人民币。本基金选定记账本位币的依据是主要业务收支的计价和结算币种。

##### 7.4.4.3 金融资产和金融负债的分类

###### (a) 金融资产的分类

本基金通常根据管理金融资产的业务模式和金融资产的合同现金流量特征，在初始确认时将金融资产分为不同类别：以公允价值计量且其变动计入当期损益的金融资产、以公允价值计量且其变动计入其他综合收益的金融资产及以摊余成本计量的金融资产。

除非本基金改变管理金融资产的业务模式，在此情形下，所有受影响的相关金融资产在业务模式发生变更后的首个报告期间的第一天进行重分类，否则金融资产在初始确认后不得进行重分类。

本基金将同时符合下列条件且未被指定为以公允价值计量且其变动计入当期损益的金融资产，分类为以摊余成本计量的金融资产：

- 本基金管理该金融资产的业务模式是以收取合同现金流量为目标；
- 该金融资产的合同条款规定，在特定日期产生的现金流量，仅为对本金和以未偿付本金金额为基础的利息的支付。

除上述以摊余成本计量的金融资产外，本基金将其余所有的金融资产分类为以公允价值计量且其变动计入当期损益的金融资产。本基金现无分类为以公允价值计量且其变动计入其他综合收益的金融资产。

管理金融资产的业务模式，是指本基金如何管理金融资产以产生现金流量。业务模式决定本基金所管理金融资产现金流量的来源是收取合同现金流量、出售金融资产还是两者兼有。本基金以客观事实为依据、以关键管理人员决定的对金融资产进行管理的特定业务目标为基础，确定管理金融资产的业务模式。

本基金对金融资产的合同现金流量特征进行评估，以确定相关金融资产在特定日期产生的合同现金流量是否仅为对本金和以未偿付本金金额为基础的利息的支付。其中，本金是指金融资产在初始确认时的公允价值；利息包括对货币时间价值、与特定期未偿付本金金额相关的信用风

险、以及其他基本借贷风险、成本和利润的对价。此外，本基金对可能导致金融资产合同现金流量的时间分布或金额发生变更的合同条款进行评估，以确定其是否满足上述合同现金流量特征的要求。

#### (b) 金融负债的分类

本基金将金融负债分类为以公允价值计量且其变动计入当期损益的金融负债及以摊余成本计量的金融负债。

##### -以公允价值计量且其变动计入当期损益的金融负债

该类金融负债包括交易性金融负债(含属于金融负债的衍生工具)和指定为以公允价值计量且其变动计入当期损益的金融负债。

##### -以摊余成本计量的金融负债

初始确认后，对于该类金融负债采用实际利率法以摊余成本计量。

本基金现无分类为以公允价值计量且其变动计入当期损益的金融负债。

#### (c) 衍生金融工具

本基金将持有的衍生金融工具以公允价值计量且其变动计入当期损益，在资产负债表中列示为衍生金融资产/负债。

### 7.4.4.4 金融资产和金融负债的初始确认、后续计量和终止确认

#### (a) 金融工具的初始确认

金融资产和金融负债在本基金成为相关金融工具合同条款的一方时，于资产负债表内确认。

在初始确认时，金融资产及金融负债均以公允价值计量。对于以公允价值计量且其变动计入当期损益的金融资产或金融负债，相关交易费用直接计入当期损益；对于其他类别的金融资产或金融负债，相关交易费用计入初始确认金额。

#### (b) 后续计量

##### -以公允价值计量且其变动计入当期损益的金融资产

初始确认后，对于该类金融资产以公允价值进行后续计量，产生的利得或损失(包括利息和股利收入)计入当期损益，除非该金融资产属于套期关系的一部分。

##### -以摊余成本计量的金融资产

初始确认后，对于该类金融资产采用实际利率法以摊余成本计量。以摊余成本计量且不属于任何套期关系的一部分的金融资产所产生的利得或损失，在终止确认、重分类、按照实际利率法摊销或确认减值时，计入当期损益。

##### -以公允价值计量且其变动计入当期损益的金融负债

初始确认后，对于该类金融负债以公允价值进行后续计量，除与套期会计有关外，产生的利得或损失(包括利息费用)计入当期损益。

-以摊余成本计量的金融负债

初始确认后，对于该类金融负债采用实际利率法以摊余成本计量。

(c) 金融工具的终止确认

满足下列条件之一时，本基金终止确认该金融资产：

-收取该金融资产现金流量的合同权利终止；

-该金融资产已转移，且本基金将金融资产所有权上几乎所有的风险和报酬转移给转入方；

-该金融资产已转移，虽然本基金既没有转移也没有保留金融资产所有权上几乎所有的风险和报酬，但是放弃了对该金融资产控制。

金融资产整体转移满足终止确认条件的，本基金将下列两项金额的差额计入当期损益：

-所转移金融资产在终止确认日的账面价值；

-因转移金融资产而收到的对价。

金融负债(或其一部分)的现时义务已经解除的，本基金终止确认该金融负债(或该部分金融负债)。终止确认部分的账面价值与支付的对价之间的差额，计入当期损益。

(d) 金融工具的减值

本基金以预期信用损失为基础，对下列项目进行减值会计处理并确认损失准备：

-以摊余成本计量的金融资产

本基金持有的其他以公允价值计量的金融资产不适用预期信用损失模型。

预期信用损失的计量

预期信用损失，是指以发生违约的风险为权重的金融工具信用损失的加权平均值。信用损失，是指本基金按照原实际利率折现的、根据合同应收的所有合同现金流量与预期收取的所有现金流量之间的差额，即全部现金短缺的现值。

在计量预期信用损失时，本基金需考虑的最长期限为面临信用风险的最长合同期限(包括考虑续约选择权)。

整个存续期预期信用损失，是指因金融工具整个预计存续期内所有可能发生的违约事件而导致的预期信用损失。

未来 12 个月内预期信用损失，是指因资产负债表日后 12 个月内(若金融工具的预计存续期少于 12 个月，则为预计存续期)可能发生的金融工具违约事件而导致的预期信用损失，是整个存续期预期信用损失的一部分。

本基金对满足下列情形的金融工具按照相当于未来 12 个月内预期信用损失的金额计量其损失准备，对其他金融工具按照相当于整个存续期内预期信用损失的金额计量其损失准备：

- 该金融工具在资产负债表日只具有较低的信用风险；或
- 该金融工具的信用风险自初始确认后并未显著增加。

预期信用损失准备的列报

为反映金融工具的信用风险自初始确认后的变化，本基金在每个资产负债表日重新计量预期信用损失，由此形成的损失准备的增加或转回金额，应当作为减值损失或利得计入当期损益。对于以摊余成本计量的金融资产，损失准备抵减该金融资产在资产负债表中列示的账面价值。

核销

如果本基金不再合理预期金融资产合同现金流量能够全部或部分收回，则直接减记该金融资产的账面余额。这种减记构成相关金融资产的终止确认。这种情况通常发生在本基金确定债务人没有资产或收入来源可产生足够的现金流量以偿还将被减记的金额。但是，被减记的金融资产仍可能受到本基金催收到期款项相关执行活动的影响。

已减记的金融资产以后又收回的，作为减值损失的转回计入收回当期的损益。

#### 7.4.4.5 金融资产和金融负债的估值原则

除特别声明外，本基金按下述原则计量公允价值：

公允价值是指市场参与者在计量日发生的有序交易中，出售一项资产所能收到或者转移一项负债所需支付的价格。

本基金在确定相关金融资产和金融负债的公允价值时，根据企业会计准则的规定采用在当前情况下适用并且有足够可利用数据和其他信息支持的估值技术。

存在活跃市场且能够获取相同资产或负债报价的金融工具，在估值日有报价的，除会计准则规定的情况外，将该报价不加调整地应用于该资产或负债的公允价值计量；估值日无报价且最近交易日后未发生影响公允价值计量的重大事件的，采用最近交易日的报价确定公允价值。有充足证据表明估值日或最近交易日的报价不能真实反映公允价值的，对报价进行调整，确定公允价值。与上述金融工具相同，但具有不同特征的，以相同资产或负债的公允价值为基础，并在估值技术中考虑不同特征因素的影响。特征是指对资产出售或使用的限制等，如果该限制是针对资产持有者的，那么在估值技术中不应将该限制作为特征考虑。此外，本基金不考虑因其大量持有相关资产或负债所产生的溢价或折价。

对不存在活跃市场的金融工具，采用在当前情况下适用并且有足够可利用数据和其他信息支持的估值技术确定公允价值。采用估值技术确定公允价值时，优先使用可观察输入值，只有在无

法取得相关资产或负债可观察输入值或取得不切实可行的情况下，才可以使用不可观察输入值。

如经济环境发生重大变化或证券发行人发生影响证券价格的重大事件，参考类似金融工具的现行市价及重大变化等因素，对估值进行调整并确定公允价值。

#### 7.4.4.6 金融资产和金融负债的抵销

金融资产和金融负债在资产负债表内分别列示，没有相互抵销。但是，同时满足下列条件的，以相互抵销后的净额在资产负债表内列示：

- 本基金具有抵销已确认金额的法定权利，且该种法定权利是当前可执行的；

- 本基金计划以净额结算，或同时变现该金融资产和清偿该金融负债。

#### 7.4.4.7 实收基金

实收基金为对外发行基金份额所募集的总金额在扣除损益平准金分摊部分后的余额。由于申购和赎回引起的实收基金份额变动分别于基金申购确认日及基金赎回确认日认列。上述申购和赎回分别包括基金转换所引起的转入基金的实收基金增加和转出基金的实收基金减少。

#### 7.4.4.8 损益平准金

损益平准金核算在基金份额发生变动时，申购、赎回、转入、转出及红利再投资等款项中包含的未分配利润和公允价值变动损益，包括已实现损益平准金和未实现损益平准金。已实现损益平准金指根据交易申请日申购或赎回款项中包含的按累计未分配的已实现损益占净资产比例计算的金额。未实现损益平准金指根据交易申请日申购或赎回款项中包含的按累计未分配的未实现损益占净资产比例计算的金额。损益平准金于基金申购确认日或基金赎回确认日进行确认和计量，并于会计期末全额转入未分配利润。

#### 7.4.4.9 收入/（损失）的确认和计量

利息收入

存款利息收入是按借出货币资金的时间和实际利率计算确定。

买入返售金融资产在资金实际占用期间内按实际利率法逐日确认为利息收入。

证券出借业务利息收入按出借起始日证券账面价值及出借费率计算的金额扣除适用情况下的相关税费后的净额，在证券实际出借期间内逐日计提。因借入人未能按期归还产生的罚息，实际发生时扣除适用情况下的相关税费后的净额计入证券出借业务利息收入。

投资收益

股票投资收益、债券投资收益和衍生工具收益按相关金融资产于处置日成交金额与其初始计量金额的差额确认，处置时产生的交易费用计入投资收益。

股利收益按上市公司宣告的分红派息比例计算的金额扣除应由上市公司代扣代缴的个人所得

税后的净额确认。

以公允价值计量且其变动计入当期损益的债券投资，在其持有期间，按票面金额和票面利率计算的利息计入投资收益。

#### 公允价值变动收益

公允价值变动收益核算基金持有的采用公允价值模式计量的以公允价值计量且其变动计入当期损益的金融资产、衍生工具、以公允价值计量且其变动计入当期损益的金融负债等公允价值变动形成的应计入当期损益的利得或损失。不包括本基金持有的以公允价值计量且其变动计入当期损益的债券投资在持有期间按票面利率计算的利息。

#### 7.4.4.10 费用的确认和计量

本基金的管理人报酬、托管费和销售服务费在费用涵盖期间按基金合同约定的费率和计算方法逐日确认。

以摊余成本计量的金融负债在持有期间确认的利息支出按实际利率法计算。

#### 7.4.4.11 基金的收益分配政策

本基金收益分配应遵循下列原则：

(a) 在符合有关基金分红条件的前提下，本基金每年收益分配次数最多为 12 次，每次收益分配比例不得低于该次可供分配利润的 10%，若《基金合同》生效不满 3 个月可不进行收益分配；

(b) 本基金收益分配方式分两种：现金分红与红利再投资，投资者可选择现金红利或将现金红利自动转为相应类别的基金份额进行再投资；若投资者不选择，本基金默认的收益分配方式是现金分红；

(c) 由于基金费用的不同，不同类别的基金份额在收益分配数额方面可能有所不同，基金管理人可对各类别基金份额分别制定收益分配方案。本基金同一类别的每一基金份额享有同等分配权；

(d) 法律法规或监管机关另有规定的，从其规定。

#### 7.4.4.12 分部报告

本基金以内部组织结构、管理要求、内部报告制度为依据确定经营分部，以经营分部为基础确定报告分部。

本基金目前以一个经营分部运作，不需要进行分部报告的披露。

#### 7.4.4.13 其他重要的会计政策和会计估计

编制财务报表时，本基金需要运用估计和假设，这些估计和假设会对会计政策的应用及资产、负债、收入和支出的金额产生影响。实际情况可能与这些估计不同。本基金对估计涉及的关键假设和不确定因素的判断进行持续评估，会计估计变更的影响在变更当期和未来期间予以确认。

对于证券交易所上市的股票,若出现重大事项停牌或交易不活跃(包括涨跌停时的交易不活跃)等情况,本基金根据中国证监会公告[2017]13号《中国证券监督管理委员会关于证券投资基金估值业务的指导意见》,根据具体情况采用《关于发布中基协(AMAC)基金行业股票估值指数的通知》提供的指数收益法、市盈率法、现金流量折现法等估值技术进行估值。

对于在发行时明确一定期限限售期的股票,根据中基协发[2017]6号《关于发布〈证券投资基金投资流通受限股票估值指引(试行)〉的通知》,在估值日按照流通受限股票计算公式确定估值日流通受限股票的价值。

根据《关于固定收益品种的估值处理标准》在银行间债券市场、上海证券交易所、深圳证券交易所、北京证券交易所及中国证监会认可的其他交易场所上市交易或挂牌转让的固定收益品种(估值处理标准另有规定的除外),采用第三方估值基准服务机构提供的价格数据进行估值。

#### 7.4.5 会计政策和会计估计变更以及差错更正的说明

##### 7.4.5.1 会计政策变更的说明

本基金在本报告期内未发生重大会计政策变更。

##### 7.4.5.2 会计估计变更的说明

本基金在本报告期内未发生重大会计估计变更。

##### 7.4.5.3 差错更正的说明

本基金在本报告期内未发生重大会计差错更正。

#### 7.4.6 税项

根据财税[2002]128号《关于开放式证券投资基金有关税收问题的通知》、财税[2004]78号文《关于证券投资基金税收政策的通知》、财税[2012]85号文《关于实施上市公司股息红利差别化个人所得税政策有关问题的通知》、财税[2015]101号《关于上市公司股息红利差别化个人所得税政策有关问题的通知》、深圳证券交易所于2008年9月18日发布的《深圳证券交易所关于做好证券交易印花税征收方式调整工作的通知》、财税[2008]1号文《关于企业所得税若干优惠政策的通知》、财税[2016]36号文《关于全面推开营业税改征增值税试点的通知》、财税[2016]46号《关于进一步明确全面推开营改增试点金融业有关政策的通知》、财税[2016]70号《关于金融机构同业往来等增值税政策的补充通知》、财税[2016]140号文《关于明确金融、房地产开发、教育辅助服务等增值税政策的通知》、财税[2017]2号文《关于资管产品增值税政策有关问题的补充通知》、财税[2017]56号《关于资管产品增值税有关问题的通知》、财税[2017]90号《关于租入固定资产进项税额抵扣等增值税政策的通知》、财税[2023]39号《关于减半征收证券交易印花税的公告》、财政部税务总局公告2024年第8号《关于延续实施全国中小企业股份转让系统挂牌公司股息红利差

别化个人所得税政策的公告》、财税[2025]4号《关于国债等债券利息收入增值税政策的公告》及其他相关税务法规和实务操作，本基金适用的主要税项列示如下：

(a) 资管产品管理人运营资管产品过程中发生的增值税应税行为，以管理人为增值税纳税人，暂适用简易计税方法，按照 3% 的征收率缴纳增值税。

证券投资基金管理人运用基金买卖股票、债券取得的金融商品转让收入免征增值税；对金融同业往来取得的利息收入免征增值税；同业存款利息收入免征增值税以及一般存款利息收入不征收增值税。自 2025 年 8 月 8 日起，对在该日期之后（含当日）新发行的国债、地方政府债券、金融债券的利息收入，恢复征收增值税，对该日期之前已发行的国债、地方政府债券、金融债券（含在 2025 年 8 月 8 日之后续发行的部分）的利息收入，继续免征增值税直至债券到期。资管产品管理人运营资管产品提供的贷款服务，以产生的利息及利息性质的收入为销售额。

(b) 对证券投资基金从证券市场中取得的收入，包括买卖股票、债券的差价收入，股票的股息、红利收入，债券的利息收入及其他收入，暂不征收企业所得税。

对投资者从证券投资基金分配中取得的收入，暂不征收企业所得税。

(c) 对基金从上市公司、全国中小企业股份转让系统公开转让股票的非上市公众公司（“挂牌公司”）取得的股息红利所得，持股期限在 1 个月以内（含 1 个月）的，其股息红利所得全额计入应纳税所得额；持股期限在 1 个月以上至 1 年（含 1 年）的，暂减按 50% 计入应纳税所得额；持股期限超过 1 年的，暂免征收个人所得税。对基金持有的上市公司限售股，解禁后取得的股息、红利收入，按照上述规定计算纳税，持股时间自解禁日起计算；解禁前取得的股息、红利收入继续暂减按 50% 计入应纳税所得额。上述所得统一适用 20% 的税率计征个人所得税。

对基金取得的企业债券利息收入，应由发行债券的企业在向基金支付利息时代扣代缴 20% 的个人所得税。

(d) 基金卖出股票按 0.1% 的税率缴纳股票交易印花税，买入股票不征收股票交易印花税。自 2023 年 8 月 28 日起，证券交易印花税实施减半征收。

(e) 对基金运营过程中缴纳的增值税，分别按照证券投资基金管理人所在地适用的税率，计算缴纳城市维护建设税、教育费附加和地方教育附加。

## 7.4.7 重要财务报表项目的说明

### 7.4.7.1 货币资金

单位：人民币元

项目	本期末 2025 年 12 月 31 日	上年度末 2024 年 12 月 31 日
活期存款	113,092.89	87,899.77

等于：本金	113,058.21	87,489.10
加：应计利息	34.68	410.67
定期存款	-	-
等于：本金	-	-
加：应计利息	-	-
其中：存款期限 1 个月以内	-	-
存款期限 1-3 个月	-	-
存款期限 3 个月以上	-	-
其他存款	10,500,895.12	3,321,574.63
等于：本金	10,500,616.19	3,321,503.14
加：应计利息	278.93	71.49
合计	10,613,988.01	3,409,474.40

注：其他存款为存放在证券经纪商基金专用证券账户的证券交易结算资金。

#### 7.4.7.2 交易性金融资产

单位：人民币元

项目	本期末 2025 年 12 月 31 日			
	成本	应计利息	公允价值	公允价值变动
股票	120,061,443.13	-	122,276,199.20	2,214,756.07
贵金属投资-金交所黄金合约	-	-	-	-
债券	交易所市场	-	-	-
	银行间市场	-	-	-
	合计	-	-	-
资产支持证券	-	-	-	-
基金	-	-	-	-
其他	-	-	-	-
合计	120,061,443.13	-	122,276,199.20	2,214,756.07
项目	上年度末 2024 年 12 月 31 日			
	成本	应计利息	公允价值	公允价值变动
股票	65,686,349.76	-	64,475,377.78	-1,210,971.98
贵金属投资-金交所黄金合约	-	-	-	-
债券	交易所市场	1,001,653.00	10,933.97	1,012,633.97
	银行间市场	-	-	-
	合计	1,001,653.00	10,933.97	1,012,633.97

资产支持证券	-	-	-	-
基金	-	-	-	-
其他	-	-	-	-
合计	66,688,002.76	10,933.97	65,488,011.75	-1,210,924.98

#### 7.4.7.3 衍生金融资产/负债

##### 7.4.7.3.1 衍生金融资产/负债期末余额

注：本基金于本报告期末及上年度末均未持有任何衍生金融资产 / 负债。

##### 7.4.7.3.2 期末基金持有的期货合约情况

注：无。

##### 7.4.7.3.3 期末基金持有的黄金衍生品情况

注：无。

#### 7.4.7.4 买入返售金融资产

##### 7.4.7.4.1 各项买入返售金融资产期末余额

注：本基金于本报告期末及上年度末均未持有任何买入返售金融资产。

##### 7.4.7.4.2 期末买断式逆回购交易中取得的债券

注：无。

##### 7.4.7.4.3 按预期信用损失一般模型计提减值准备的说明

无。

#### 7.4.7.5 债权投资

##### 7.4.7.5.1 债权投资情况

注：本基金于本报告期末及上年度末均未持有任何债权投资。

##### 7.4.7.5.2 债权投资减值准备计提情况

注：无。

#### 7.4.7.6 其他债权投资

##### 7.4.7.6.1 其他债权投资情况

注：无。

##### 7.4.7.6.2 其他债权投资减值准备计提情况

注：无。

#### 7.4.7.7 其他权益工具投资

##### 7.4.7.7.1 其他权益工具投资情况

注：无。

7.4.7.7.2 报告期末其他权益工具投资情况

注：无。

7.4.7.8 其他资产

注：本基金于本期末及上年度末无其他资产。

7.4.7.9 其他负债

单位：人民币元

项目	本期末 2025 年 12 月 31 日	上年度末 2024 年 12 月 31 日
应付券商交易单元保证金	-	-
应付赎回费	-	-
应付证券出借违约金	-	-
应付交易费用	-	-
其中：交易所市场	-	-
银行间市场	-	-
应付利息	-	-
预提审计费	18,500.00	5,000.00
预提信息披露费	120,000.00	-
合计	138,500.00	5,000.00

7.4.7.10 实收基金

金额单位：人民币元

民生加银国证 2000 指数增强 A

项目	本期 2025 年 1 月 1 日至 2025 年 12 月 31 日	
	基金份额（份）	账面金额
上年度末	50,328,079.24	50,328,079.24
本期申购	175,025,222.96	175,025,222.96
本期赎回（以“-”号填列）	-164,678,802.42	-164,678,802.42
基金拆分/份额折算前	-	-
基金拆分/份额折算调整	-	-
本期申购	-	-
本期赎回（以“-”号填列）	-	-
本期末	60,674,499.78	60,674,499.78

民生加银国证 2000 指数增强 C

项目	本期 2025 年 1 月 1 日至 2025 年 12 月 31 日	
	基金份额（份）	账面金额
上年度末	8,531,211.50	8,531,211.50
本期申购	105,000,575.20	105,000,575.20
本期赎回（以“-”号填列）	-96,709,681.65	-96,709,681.65
基金拆分/份额折算前	-	-
基金拆分/份额折算调整	-	-

本期申购	-	-
本期赎回(以“-”号填列)	-	-
本期末	16,822,105.05	16,822,105.05

注：申购含转换入份额；赎回含转换出份额。

#### 7.4.7.11 其他综合收益

注：无。

#### 7.4.7.12 未分配利润

单位：人民币元

民生加银国证 2000 指数增强 A

项目	已实现部分	未实现部分	未分配利润合计
上年度末	11,903,373.63	-2,456,691.10	9,446,682.53
本期期初	11,903,373.63	-2,456,691.10	9,446,682.53
本期利润	22,612,917.70	2,946,328.52	25,559,246.22
本期基金份额交易产生的变动数	8,337,217.30	-1,645,000.29	6,692,217.01
其中：基金申购款	85,895,866.89	-4,095,132.50	81,800,734.39
基金赎回款	-77,558,649.59	2,450,132.21	-75,108,517.38
本期已分配利润	-	-	-
本期末	42,853,508.63	-1,155,362.87	41,698,145.76

民生加银国证 2000 指数增强 C

项目	已实现部分	未实现部分	未分配利润合计
上年度末	1,986,594.86	-415,432.08	1,571,162.78
本期期初	1,986,594.86	-415,432.08	1,571,162.78
本期利润	3,895,222.62	479,352.53	4,374,575.15
本期基金份额交易产生的变动数	5,828,777.33	-384,090.30	5,444,687.03
其中：基金申购款	59,067,449.39	-2,470,374.73	56,597,074.66
基金赎回款	-53,238,672.06	2,086,284.43	-51,152,387.63
本期已分配利润	-	-	-
本期末	11,710,594.81	-320,169.85	11,390,424.96

#### 7.4.7.13 存款利息收入

单位：人民币元

项目	本期 2025 年 1 月 1 日至 2025 年 12 月 31 日	上年度可比期间 2024 年 3 月 19 日(基金合同生效日)至 2024 年 12 月 31 日
活期存款利息收入	11,462.05	80,344.18
定期存款利息收入	-	-
其他存款利息收入	5,581.68	5,195.68
结算备付金利息收入	262.81	10,340.28
其他	-	-

合计	17,306.54	95,880.14
----	-----------	-----------

#### 7.4.7.14 股票投资收益

##### 7.4.7.14.1 股票投资收益项目构成

单位：人民币元

项目	本期 2025年1月1日至2025年12月 31日	上年度可比期间 2024年3月19日（基金合同 生效日）至2024年12月31 日
股票投资收益——买卖 股票差价收入	26,109,981.31	11,622,724.92
股票投资收益——赎回 差价收入	-	-
股票投资收益——申购 差价收入	-	-
股票投资收益——证券 出借差价收入	-	-
合计	26,109,981.31	11,622,724.92

##### 7.4.7.14.2 股票投资收益——买卖股票差价收入

单位：人民币元

项目	本期 2025年1月1日至2025年12月 31日	上年度可比期间 2024年3月19日（基金合 同生效日）至2024年12月31 日
卖出股票成交总 额	882,481,502.04	290,532,596.53
减：卖出股票成本 总额	855,474,517.62	278,547,665.92
减：交易费用	897,003.11	362,205.69
买卖股票差价收 入	26,109,981.31	11,622,724.92

##### 7.4.7.14.3 股票投资收益——证券出借差价收入

注：无。

#### 7.4.7.15 债券投资收益

##### 7.4.7.15.1 债券投资收益项目构成

单位：人民币元

项目	本期 2025年1月1日至2025年12月 31日	上年度可比期间 2024年3月19日（基金合同生 效日）至2024年12月31日
债券投资收益——利 息收入	5,213.94	4,084.22
债券投资收益——买	-1,834.03	-255.45

卖债券（债转股及债券到期兑付）差价收入		
债券投资收益——赎回差价收入	-	-
债券投资收益——申购差价收入	-	-
合计	3,379.91	3,828.77

#### 7.4.7.15.2 债券投资收益——买卖债券差价收入

单位：人民币元

项目	本期 2025年1月1日至2025年12月 31日	上年度可比期间 2024年3月19日（基金合同 生效日）至2024年12月31日
卖出债券（债转股及债券到期兑付）成交总额	1,618,647.94	404,185.86
减：卖出债券（债转股及债券到期兑付）成本总额	1,601,023.00	400,530.00
减：应计利息总额	19,217.94	3,723.86
减：交易费用	241.03	187.45
买卖债券差价收入	-1,834.03	-255.45

#### 7.4.7.15.3 债券投资收益——赎回差价收入

注：无。

#### 7.4.7.15.4 债券投资收益——申购差价收入

注：无。

#### 7.4.7.16 资产支持证券投资收益

##### 7.4.7.16.1 资产支持证券投资收益项目构成

注：本基金在本报告期内及上年度可比期间均无资产支持证券投资收益。

##### 7.4.7.16.2 资产支持证券投资收益——买卖资产支持证券差价收入

注：无。

##### 7.4.7.16.3 资产支持证券投资收益——赎回差价收入

注：无。

##### 7.4.7.16.4 资产支持证券投资收益——申购差价收入

注：无。

## 7.4.7.17 贵金属投资收益

## 7.4.7.17.1 贵金属投资收益项目构成

注：无。

## 7.4.7.17.2 贵金属投资收益——买卖贵金属差价收入

注：无。

## 7.4.7.17.3 贵金属投资收益——赎回差价收入

注：无。

## 7.4.7.17.4 贵金属投资收益——申购差价收入

注：无。

## 7.4.7.18 衍生工具收益

## 7.4.7.18.1 衍生工具收益——买卖权证差价收入

注：无。

## 7.4.7.18.2 衍生工具收益——其他投资收益

单位：人民币元

项目	本期 2025年1月1日至2025年12月 31日	上年度可比期间 2024年3月19日（基金合同 生效日）至2024年12月31 日
股指期货投资收益	-	19,753.39

## 7.4.7.19 股利收益

单位：人民币元

项目	本期 2025年1月1日至2025年12月 31日	上年度可比期间 2024年3月19日（基金合同生 效日）至2024年12月31日
股票投资产生的股利 收益	877,303.10	317,497.77
其中：证券出借权益 补偿收入	-	-
基金投资产生的股利 收益	-	-
合计	877,303.10	317,497.77

## 7.4.7.20 公允价值变动收益

单位：人民币元

项目名称	本期 2025年1月1日至2025年 12月31日	上年度可比期间 2024年3月19日（基金 合同生效日）至2024年12月 31日
1. 交易性金融资产	3,425,681.05	-1,210,924.98

股票投资	3,425,728.05	-1,210,971.98
债券投资	-47.00	47.00
资产支持证券投资	-	-
基金投资	-	-
贵金属投资	-	-
其他	-	-
2. 衍生工具	-	-
权证投资	-	-
3. 其他	-	-
减：应税金融商品公允价值变动产生的预估增值税	-	-
合计	3,425,681.05	-1,210,924.98

#### 7.4.7.21 其他收入

单位：人民币元

项目	本期 2025年1月1日至2025年12月31日	上年度可比期间 2024年3月19日（基金合同生效日）至2024年12月31日
基金赎回费收入	540,108.90	328,056.23
基金转换费收入	5,013.75	-
合计	545,122.65	328,056.23

#### 7.4.7.22 信用减值损失

注：本基金在本报告期内及上年度可比期间均无信用减值损失。

#### 7.4.7.23 其他费用

单位：人民币元

项目	本期 2025年1月1日至2025年12月31日	上年度可比期间 2024年3月19日（基金合同生效日）至2024年12月31日
审计费用	18,500.00	5,000.00
信息披露费	120,000.00	-
证券出借违约金	-	-
开户费	-	1,200.00
合计	138,500.00	6,200.00

### 7.4.8 或有事项、资产负债表日后事项的说明

#### 7.4.8.1 或有事项

截至资产负债表日，本基金没有需要在财务报表附注中说明的或有事项。

#### 7.4.8.2 资产负债表日后事项

截至本财务报告批准报出日，本基金没有需要在财务报表附注中说明的资产负债表日后事项。

#### 7.4.9 关联方关系

关联方名称	与本基金的关系
民生加银基金管理有限公司（“民生加银基金公司”）	基金管理人、注册登记机构、基金销售机构
招商证券股份有限公司（“招商证券”）	基金托管人、基金销售机构
中国民生银行股份有限公司（“中国民生银行”）	基金销售机构、基金管理人的中方投资者
陕西省国际信托股份有限公司	基金管理人的中方投资者
加拿大皇家银行	基金管理人的外方投资者
民生加银资产管理有限公司	基金管理人的控股子公司

注：1、本报告期存在控制关系或其他重大利害关系的关联方没有发生变化。

2、下述关联交易均在正常业务范围内按一般商业条款订立。

#### 7.4.10 本报告期及上年度可比期间的关联方交易

##### 7.4.10.1 通过关联方交易单元进行的交易

##### 7.4.10.1.1 股票交易

金额单位：人民币元

关联方名称	本期 2025年1月1日至2025年12月 31日		上年度可比期间 2024年3月19日（基金合同生效 日）至2024年12月31日	
	成交金额	占当期股票 成交总额的比 例（%）	成交金额	占当期股票 成交总额的比 例（%）
招商证券	108,826,550.79	6.07	394,852,238.94	62.20

##### 7.4.10.1.2 债券交易

金额单位：人民币元

关联方名称	本期 2025年1月1日至2025年12月 31日		上年度可比期间 2024年3月19日（基金合同生效 日）至2024年12月31日	
	成交金额	占当期债券 成交总额的比 例（%）	成交金额	占当期债券 成交总额的比 例（%）
招商证券	1,198,800.00	100.00	900,809.00	52.91

##### 7.4.10.1.3 债券回购交易

金额单位：人民币元

关联方名称	本期 2025年1月1日至2025年12月 31日		上年度可比期间 2024年3月19日（基金合同生效 日）至2024年12月31日	
	成交金额	占当期债券回 购 成交总额的比 例（%）	成交金额	占当期债券回 购 成交总额的比 例（%）

招商证券	-	-	87,066,000.00	100.00
------	---	---	---------------	--------

#### 7.4.10.1.4 权证交易

注：本基金在本报告期内及上年度可比期间均没有通过关联方的交易单元进行过权证交易。

#### 7.4.10.1.5 应支付关联方的佣金

金额单位：人民币元

关联方名称	本期 2025年1月1日至2025年12月31日			
	当期 佣金	占当期佣金总量 的比例 (%)	期末应付佣金余 额	占期末应付佣金 总额的比例 (%)
招商证券	20,931.31	6.14	-	-
关联方名称	上年度可比期间 2024年3月19日（基金合同生效日）至2024年12月31日			
	当期 佣金	占当期佣金总量 的比例 (%)	期末应付佣金余 额	占期末应付佣金 总额的比例 (%)
招商证券	134,691.70	74.51	-	-

注：1. 上述佣金参考市场价格经本基金的基金管理人与对方协商确定，以扣除由中国证券登记结算有限责任公司收取的证管费和经手费的净额列示。

2. 2024年7月1日前，该类佣金协议的服务范围还包括佣金收取方为本基金提供的证券投资研究成果和市场信息服务。自2024年7月1日起，券商不再为本基金提供除交易单元租用以外服务。

#### 7.4.10.2 关联方报酬

##### 7.4.10.2.1 基金管理费

单位：人民币元

项目	本期 2025年1月1日至2025年 12月31日	上年度可比期间 2024年3月19日（基金 合同生效日）至2024年 12月31日
当期发生的基金应支付的管理费	764,723.73	268,111.57
其中：应支付销售机构的客户维护费	153,783.55	47,627.57
应支付基金管理人的净管理费	610,940.18	220,484.00

注：支付基金管理人民生加银基金公司的基金管理费按前一日基金资产净值 0.80% 的年费率计提，逐日累计至每月月底，按月支付。计算公式为：

$$\text{日基金管理费} = \text{前一日基金资产净值} \times 0.80\% / \text{当年天数}$$

## 7.4.10.2.2 基金托管费

单位：人民币元

项目	本期 2025 年 1 月 1 日至 2025 年 12 月 31 日	上年度可比期间 2024 年 3 月 19 日（基金 合同生效日）至 2024 年 12 月 31 日
当期发生的基金应支付的托管费	95,590.55	33,514.00

注：支付基金托管人招商证券的基金托管费按前一日基金资产净值 0.10%的年费率计提，逐日累计至每月月底，按月支付。计算公式为：

$$\text{日基金托管费} = \text{前一日基金资产净值} \times 0.10\% / \text{当年天数}$$

## 7.4.10.2.3 销售服务费

单位：人民币元

获得销售服务费的各关联方名称	本期 2025 年 1 月 1 日至 2025 年 12 月 31 日		
	当期发生的基金应支付的销售服务费		
	民生加银国证 2000 指数增强 A	民生加银国证 2000 指数增强 C	合计
民生加银基金公司	-	0.01	0.01
招商证券	-	752.50	752.50
中国民生银行	-	19.93	19.93
合计	-	772.44	772.44
获得销售服务费的各关联方名称	上年度可比期间 2024 年 3 月 19 日（基金合同生效日）至 2024 年 12 月 31 日		
	当期发生的基金应支付的销售服务费		
	民生加银国证 2000 指数增强 A	民生加银国证 2000 指数增强 C	合计
民生加银基金公司	-	5,801.11	5,801.11
招商证券	-	9,049.24	9,049.24
中国民生银行	-	-	-
合计	-	14,850.35	14,850.35

注：本基金 A 类基金份额不收取销售服务费。本基金 C 类基金份额支付销售机构的基金销售服务费按前一日基金资产净值 0.30%的年费率计提，逐日累计至每月月底，按月支付。计算公式为：

$$\text{民生加银国证 2000 指数增强 C 日基金销售服务费} = \text{前一日 C 类份额基金资产净值} \times 0.30\% / \text{当年天数}$$

**7.4.10.3 与关联方进行银行间同业市场的债券(含回购)交易**

注：本基金本报告期内及上年度可比期间无与关联方进行银行间同业市场的债券(含回购)交易。

**7.4.10.4 报告期内转融通证券出借业务发生重大关联交易事项的说明****7.4.10.4.1 与关联方通过约定申报方式进行的适用固定期限费率的证券出借业务的情况**

注：本基金在本报告期内及上年度可比期间均未与关联方通过约定申报方式进行适用固定期限费率的证券出借业务。

**7.4.10.4.2 与关联方通过约定申报方式进行的适用市场化期限费率的证券出借业务的情况**

注：本基金在本报告期内及上年度可比期间均未与关联方通过约定申报方式进行适用市场化期限费率的证券出借业务。

**7.4.10.5 各关联方投资本基金的情况****7.4.10.5.1 报告期内基金管理人运用自有资金投资本基金的情况**

份额单位：份

项目	本期 2025年1月1日至2025年12月31日	
	民生加银国证 2000 指数增强 A	民生加银国证 2000 指数增强 C
基金合同生效日（2024年3月19日）持有的基金份额	0.00	-
报告期初持有的基金份额	30,138,247.50	-
报告期间申购/买入总份额	0.00	-
报告期间因拆分变动份额	0.00	-
减：报告期间赎回/卖出总份额	1,532,097.00	-
报告期末持有的基金份额	28,606,150.50	-
报告期末持有的基金份额占基金总份额比例	36.9128%	-
项目	上年度可比期间 2024年3月19日（基金合同生效日）至2024年12月31日	
	民生加银国证 2000 指数增强 A	民生加银国证 2000 指数增强 C
基金合同生效	0.00	-

日（2024 年 3 月 19 日）持有的基金份额		
报告期初持有的基金份额	0.00	-
报告期间申购/买入总份额	30,138,247.50	-
报告期间因拆分变动份额	0.00	-
减：报告期间赎回/卖出总份额	0.00	-
报告期末持有的基金份额	30,138,247.50	-
报告期末持有的基金份额占基金总份额比例	51.2039%	-

#### 7.4.10.5.2 报告期末除基金管理人之外的其他关联方投资本基金的情况

注：除基金管理人之外的其他关联方于本报告期末及上年度末均未持有本基金。

#### 7.4.10.6 由关联方保管的银行存款余额及当期产生的利息收入

注：本基金本报告期及上年度可比期间无由关联方保管的银行存款余额及当期产生的利息收入。

#### 7.4.10.7 本基金在承销期内参与关联方承销证券的情况

注：本基金在本报告期内及上年度可比期间均未在承销期内购入过由关联方承销的证券。

#### 7.4.10.8 其他关联交易事项的说明

本基金在本报告期内及上年度可比期间均无需要说明的其他关联交易事项。

#### 7.4.11 利润分配情况

注：1) 本基金于本期末未进行利润分配。

2) 本基金资产负债表日之后、财务报表批准报出日之前的利润分配情况，详见本报告“7.4.8.2 资产负债表日后事项”部分内容。

#### 7.4.12 期末（2025 年 12 月 31 日）本基金持有的流通受限证券

##### 7.4.12.1 因认购新发/增发证券而于期末持有的流通受限证券

注：根据中国证监会相关规定，证券投资基金参与网下配售，可与发行人、承销商自主约定网下配售股票的持有期限并公开披露。持有期自公开发行的股票上市之日起计算。在持有期内的股票为流动受限制而不能自由转让的资产。证券投资基金获配的科创板股票及创业板股票需要锁定的，锁定期根据相关法规及交易所相关规定执行。证券投资基金还可作为特定投资者，认购由中国证

监会规范的非公开发行股票，所认购的股票自发行结束之日起在法规规定的限售期内不得转让。

证券投资基金对上述非公开发行股票的减持还需根据交易所相关规定执行。

于 2025 年 12 月 31 日，本基金未持有因认购新发或增发证券而受上述规定约束的流通受限证券。

#### 7.4.12.2 期末持有的暂时停牌等流通受限股票

金额单位：人民币元

股票代码	股票名称	停牌日期	停牌原因	期末 估值 单价	复牌 日期	复牌 开盘单 价	数量 (股)	期末 成本总额	期末 估值总额	备注
603508	思维列控	2025 年 12 月 29 日	重大 事项 停牌	27.82	2026 年 1 月 7 日	27.83	7,100	197,035.95	197,522.00	-

#### 7.4.12.3 期末债券正回购交易中作为抵押的债券

##### 7.4.12.3.1 银行间市场债券正回购

注：截至本报告期末 2025 年 12 月 31 日止，本基金未持有从事银行间市场债券正回购交易中作为抵押的债券。

##### 7.4.12.3.2 交易所市场债券正回购

截至本报告期末 2025 年 12 月 31 日止，本基金未持有从事交易所市场债券正回购交易中作为抵押的债券。

#### 7.4.12.4 期末参与转融通证券出借业务的证券

注：于 2025 年 12 月 31 日，本基金未持有参与转融通证券出借业务的证券。

### 7.4.13 金融工具风险及管理

#### 7.4.13.1 风险管理政策和组织架构

本基金在日常活动中面临各种金融工具的风险，主要包括：

- 信用风险
- 流动性风险
- 市场风险

本基金在下文主要论述上述风险敞口及其形成原因；风险管理目标、政策和过程以及计量风险的方法等。

本基金的基金管理人从事风险管理的目标是使本基金在风险和收益之间取得适当的平衡，以实现“风险和收益相匹配”的风险收益目标。基于该风险管理目标，本基金的基金管理人已制定了政策和程序来辨别和分析这些风险，设定适当的风险限额并设计相应的内部控制程序，通过可

靠的管理及信息系统持续监控上述各类风险。

本基金的基金管理人奉行全面风险管理体系的建设，在董事会下设立合规与风险管理委员会，负责制定风险管理的宏观政策，设定最高风险承受度以及审议批准防范风险和内部控制的政策等；在管理层层面设立风险控制委员会，实施董事会合规与风险管理委员会制定的各项风险管理和内部控制政策；在业务操作层面风险管理职责主要由监察稽核部和风险管理部负责，协调并与各部门合作完成运作风险管理以及进行投资风险分析与绩效评估。监察稽核部和风险管理部向督察长负责，并向总经理汇报日常行政事务。

本基金的基金管理人建立了以合规与风险管理委员会为核心的、由督察长、风险控制委员会、监察稽核部、风险管理部和相关业务部门构成的风险管理架构体系。

#### 7.4.13.2 信用风险

信用风险是指基金在交易过程中因交易对手未履行合约责任，或者基金所投资证券之发行人出现违约、拒绝支付到期本息，导致基金资产损失和收益变化的风险。本基金的货币资金存放在信用良好的金融机构，与该货币资金相关的信用风险不重大。本基金的基金管理人建立了信用风险管理流程，本基金投资于具有良好信用等级的证券，且通过分散化投资以分散信用风险。

本基金投资于一家公司发行的证券市值不超过基金资产净值的 10%，且本基金与由本基金的基金管理人管理的其他基金共同持有一家发行的证券，不得超过该证券的 10%。

本基金在交易所进行的交易均与中国证券登记结算有限责任公司完成证券交收和款项清算，因此违约风险发生的可能性很小；本基金在进行银行间同业市场交易前均对交易对手进行信用评估并采用券款对付交割方式以控制相应的信用风险。

##### 7.4.13.2.1 按短期信用评级列示的债券投资

单位：人民币元

短期信用评级	本期末 2025 年 12 月 31 日	上年度末 2024 年 12 月 31 日
A-1	-	-
A-1 以下	-	-
未评级	-	1,012,633.97
合计	-	1,012,633.97

注：未评级债券为国债等无信用评级的债券。

##### 7.4.13.2.2 按短期信用评级列示的资产支持证券投资

注：本基金于本报告期末及上年度末均未持有按短期信用评级列示的资产支持证券投资。

##### 7.4.13.2.3 按短期信用评级列示的同业存单投资

注：本基金于本报告期末及上年度末均未持有按短期信用评级列示的同业存单投资。

#### 7.4.13.2.4 按长期信用评级列示的债券投资

注：本基金于本报告期末及上年度末均未持有按长期信用评级列示的债券投资。

#### 7.4.13.2.5 按长期信用评级列示的资产支持证券投资

注：本基金于本报告期末及上年度末均未持有按长期信用评级列示的资产支持证券投资。

#### 7.4.13.2.6 按长期信用评级列示的同业存单投资

注：本基金于本报告期末及上年度末均未持有按长期信用评级列示的同业存单投资。

### 7.4.13.3 流动性风险

流动性风险是指基金管理人未能以合理价格及时变现基金资产以支付投资者赎回款项的风险。本基金的流动性风险一方面来自于基金份额持有人可随时要求赎回其持有的基金份额，另一方面来自于投资品种所处的交易市场不活跃而带来的变现困难或因投资集中而无法在市场出现剧烈波动的情况下以合理的价格变现。

#### 7.4.13.3.1 报告期内本基金组合资产的流动性风险分析

本基金的基金管理人每日预测本基金的流动性需求，并同时通过独立的风险管理人员设定流动性比例要求，对流动性指标进行持续的监测和分析。

针对投资品种变现的流动性风险，本基金的基金管理人对流通受限证券的投资交易进行限制和控制，对缺乏流动性的证券投资比率事先确定最高上限，控制基金的流动性结构；加强对投资组合变现周期和冲击成本的定量分析，定期揭示基金的流动性风险；通过分散投资降低基金财产的非系统性风险，保持基金组合良好的流动性。本基金所持证券均可在证券交易所或银行间同业市场交易，除附注 7.4.12 中列示的部分基金资产流通暂时受限制不能自由转让的情况外，其余金融资产均能及时变现。此外，本基金可通过卖出回购金融资产方式借入短期资金应对流动性需求，其上限一般不超过基金持有的债券资产的公允价值。

针对兑付赎回资金的流动性风险，本基金的基金管理人每日对本基金的申购赎回情况进行严密监控并预测流动性需求，保持基金投资组合中的可用现金头寸与之相匹配。本基金的基金管理人在基金合同中设计了巨额赎回条款，约定在非常情况下赎回申请的处理方式，控制因开放申购赎回模式带来的流动性风险，有效保障基金持有人利益。

于 2025 年 12 月 31 日，本基金所持有的全部金融负债无固定到期日或合同约定到期日均为一个月以内且不计息，可赎回基金份额净值(净资产)无固定到期日且不计息，因此账面余额即为未折现的合约到期现金流量。

#### 7.4.13.4 市场风险

市场风险是指基金所持金融工具的公允价值或未来现金流量因所处市场各类价格因素的变动

而发生波动的风险，包括利率风险、外汇风险和其他价格风险。

#### 7.4.13.4.1 利率风险

利率风险是指金融工具的公允价值或未来现金流量受市场利率变动而发生波动的风险。利率敏感性金融工具均面临由于市场利率上升而导致公允价值下降的风险，其中浮动利率类金融工具还面临每个付息期间结束根据市场利率重新定价时对于未来现金流影响的风险。

本基金的基金管理人定期对本基金面临的利率敏感性缺口进行监控，并通过调整投资组合的久期等方法对上述利率风险进行管理。

本基金持有及承担的大部分金融资产和金融负债不计息，因此本基金的收入及经营活动的现金流量在很大程度上独立于市场利率变化。本基金持有的利率敏感性资产主要为货币资金、结算备付金及债券投资等。

下表统计了本基金面临的利率风险敞口，表中所示为本基金资产及负债的公允价值，并按照合约规定的利率重新定价日或到期日孰早者进行了分类：

##### 7.4.13.4.1.1 利率风险敞口

单位：人民币元

本期末 2025年12月 31日	1个月以内	1-3个月	3个月-1年	1-5年	5年以上	不计息	合计
资产							
货币资金	10,613,674.40	-	-	-	-	313.61	10,613,988.01
结算备付金	955.82	-	-	-	-	0.33	956.15
交易性金融资产	-	-	-	-	-	122,276,199.20	122,276,199.20
应收申购款	-	-	-	-	-	1,883,929.57	1,883,929.57
资产总计	10,614,630.22	-	-	-	-	124,160,442.71	134,775,072.93
负债							
应付赎回款	-	-	-	-	-	3,936,212.41	3,936,212.41
应付管理人报酬	-	-	-	-	-	96,482.13	96,482.13
应付托管费	-	-	-	-	-	12,060.29	12,060.29
应付销售服务费	-	-	-	-	-	6,642.55	6,642.55
其他负债	-	-	-	-	-	138,500.00	138,500.00
负债总计	-	-	-	-	-	4,189,897.38	4,189,897.38

利率敏感度缺口	10,614,630.22	-	-	-	-	119,970,545.33	130,585,175.55
上年度末 2024 年 12 月 31 日	1 个月以内	1-3 个月	3 个月-1 年	1-5 年	5 年以上	不计息	合计
资产							
货币资金	3,408,992.24	-	-	-	-	482.16	3,409,474.40
结算备付金	693.09	-	-	-	-	0.25	693.34
交易性金融资产	-	-	-1,001,700.00	-	-	64,486,311.75	65,488,011.75
应收申购款	-	-	-	-	-	1,239,240.69	1,239,240.69
资产总计	3,409,685.33	-	-1,001,700.00	-	-	65,726,034.85	70,137,420.18
负债							
应付赎回款	-	-	-	-	-	-203,642.15	203,642.15
应付管理人报酬	-	-	-	-	-	43,993.66	43,993.66
应付托管费	-	-	-	-	-	5,499.22	5,499.22
应付销售服务费	-	-	-	-	-	2,149.10	2,149.10
其他负债	-	-	-	-	-	5,000.00	5,000.00
负债总计	-	-	-	-	-	-260,284.13	260,284.13
利率敏感度缺口	3,409,685.33	-	-1,001,700.00	-	-	65,465,750.72	69,877,136.05

#### 7.4.13.4.1.2 利率风险的敏感性分析

假设	下表为利率风险的敏感性分析，反映了在其它变量不变的假设下，利率发生合理、可能的变动时，为交易而持有的债券公允价值的变动将对基金资产净值产生的影响。正数表示可能增加基金资产净值，负数表示可能减少基金资产净值。		
分析	相关风险变量的变动	对资产负债表日基金资产净值的影响金额（单位：人民币元）	
		本期末（2025 年 12 月 31 日）	上年度末（2024 年 12 月 31 日）
	1. 市场利率下降 25 个基点	-	781.71
	2. 市场利率上升 25 个基点	-	-780.44

#### 7.4.13.4.2 外汇风险

外汇风险是指金融工具的公允价值或未来现金流量因外汇汇率变动而发生波动的风险。本基金

金的所有资产及负债以人民币计价，因此无重大外汇风险。

#### 7.4.13.4.3 其他价格风险

本基金承受的其他价格风险，主要是基金所持金融工具的公允价值或未来现金流量因除市场利率和外汇汇率以外的市场价格因素变动而发生波动的风险。本基金的其他价格风险，主要受到证券交易所上市的股票整体涨跌趋势的影响，由所持有的金融工具的公允价值决定。本基金通过投资组合的分散化降低其他价格风险，并且本基金的基金管理人每日对本基金所持有的证券价格实施监控，通过组合估值、行业配置分析等进行市场价格风险管理。

##### 7.4.13.4.3.1 其他价格风险敞口

金额单位：人民币元

项目	本期末 2025年12月31日		上年度末 2024年12月31日	
	公允价值	占基金资产净值 比例（%）	公允价值	占基金资产净值 比例（%）
交易性金融资产—股票投资	122,276,199.20	93.64	64,475,377.78	92.27
交易性金融资产—基金投资	-	-	-	-
交易性金融资产—贵金属投资	-	-	-	-
衍生金融资产—权证投资	-	-	-	-
其他	-	-	-	-
合计	122,276,199.20	93.64	64,475,377.78	92.27

##### 7.4.13.4.3.2 其他价格风险的敏感性分析

假设	本基金管理人运用定量分析方法对本基金的其他价格风险进行分析。下表为其他价格风险的敏感性分析，反映了在其他变量不变的假设下，证券投资价格发生合理、可能的变动时，将对基金资产净值产生的影响。正数表示可能增加基金资产净值，负数表示可能减少基金资产净值。		
分析	相关风险变量的变动	对资产负债表日基金资产净值的影响金额（单位：人民币元）	
		本期末（2025年12月31日）	上年度末（2024年12月31日）
	1. 本基金业绩比较基准上升 5%	5,670,241.42	3,114,103.97

	2. 本基金业绩比较 基准下降 5%	-5,670,241.42	-3,114,103.97
--	-----------------------	---------------	---------------

#### 7.4.14 公允价值

##### 7.4.14.1 金融工具公允价值计量的方法

公允价值计量结果所属层次取决于对公允价值计量整体而言具有重要意义的最低层次的输入值。三个层次输入值的定义如下：

第一层次输入值：在计量日能够取得的相同资产或负债在活跃市场上未经调整的报价；

第二层次输入值：除第一层次输入值外相关资产或负债直接或间接可观察到的输入值；

第三层次输入值：相关资产或负债的不可观察输入值。

##### 7.4.14.2 持续的以公允价值计量的金融工具

###### 7.4.14.2.1 各层次金融工具的公允价值

单位：人民币元

公允价值计量结果所属的层次	本期末 2025 年 12 月 31 日	上年度末 2024 年 12 月 31 日
第一层次	122,078,677.20	64,475,377.78
第二层次	197,522.00	1,012,633.97
第三层次	-	-
合计	122,276,199.20	65,488,011.75

###### 7.4.14.2.2 公允价值所属层次间的重大变动

于本报告期间，本基金无公允价值所属层次间的重大变动。

###### 7.4.14.2.3 第三层次公允价值余额及变动情况

###### 7.4.14.2.3.1 第三层次公允价值余额及变动情况

注：于本报告期间，本基金无第三层次公允价值余额及变动情况。

###### 7.4.14.2.3.2 使用重要不可观察输入值的第三层次公允价值计量的情况

注：无。

###### 7.4.14.3 非持续的以公允价值计量的金融工具的说明

于 2025 年 12 月 31 日，本基金无非持续的以公允价值计量的金融工具 (2024 年 12 月 31 日：无)。

#### 7.4.14.4 不以公允价值计量的金融工具的相关说明

不以公允价值计量的金融工具主要包括以摊余成本计量的金融资产和以摊余成本计量的金融负债，其账面价值与公允价值之间无重大差异。

#### 7.4.15 有助于理解和分析会计报表需要说明的其他事项

于 2025 年 12 月 31 日，本基金无有助于理解和分析会计报表需要说明的其他事项 (2024 年 12 月 31 日：无)。

## § 8 投资组合报告

### 8.1 期末基金资产组合情况

金额单位：人民币元

序号	项目	金额	占基金总资产的比例 (%)
1	权益投资	122,276,199.20	90.73
	其中：股票	122,276,199.20	90.73
2	基金投资	-	-
3	固定收益投资	-	-
	其中：债券	-	-
	资产支持证券	-	-
4	贵金属投资	-	-
5	金融衍生品投资	-	-
6	买入返售金融资产	-	-
	其中：买断式回购的买入返售金融资产	-	-
7	银行存款和结算备付金合计	10,614,944.16	7.88
8	其他各项资产	1,883,929.57	1.40
9	合计	134,775,072.93	100.00

### 8.2 报告期末按行业分类的股票投资组合

#### 8.2.1 报告期末指数投资按行业分类的境内股票投资组合

代码	行业类别	公允价值 (元)	占基金资产净值比例 (%)
A	农、林、牧、渔业	217,248.00	0.17
B	采矿业	832,361.00	0.64
C	制造业	75,411,104.20	57.75
D	电力、热力、燃气及水生产和供应业	2,266,326.00	1.74
E	建筑业	1,388,348.00	1.06
F	批发和零售业	1,882,612.00	1.44
G	交通运输、仓储和邮政业	2,831,479.00	2.17

H	住宿和餐饮业	18,242.00	0.01
I	信息传输、软件和信息技术服务业	10,762,454.00	8.24
J	金融业	435,462.00	0.33
K	房地产业	1,650,887.00	1.26
L	租赁和商务服务业	489,633.00	0.37
M	科学研究和技术服务业	4,339,657.00	3.32
N	水利、环境和公共设施管理业	1,139,485.00	0.87
O	居民服务、修理和其他服务业	-	-
P	教育	-	-
Q	卫生和社会工作	55,913.00	0.04
R	文化、体育和娱乐业	824,519.00	0.63
S	综合	-	-
	合计	104,545,730.20	80.06

### 8.2.2 报告期末积极投资按行业分类的境内股票投资组合

代码	行业类别	公允价值（元）	占基金资产净值比例（%）
A	农、林、牧、渔业	-	-
B	采矿业	718,797.00	0.55
C	制造业	11,396,488.00	8.73
D	电力、热力、燃气及水生产和供应业	92,220.00	0.07
E	建筑业	201,096.00	0.15
F	批发和零售业	349,220.00	0.27
G	交通运输、仓储和邮政业	-	-
H	住宿和餐饮业	-	-
I	信息传输、软件和信息技术服务业	1,698,872.00	1.30
J	金融业	522,228.00	0.40
K	房地产业	-	-
L	租赁和商务服务业	189,144.00	0.14
M	科学研究和技术服务业	700,494.00	0.54

N	水利、环境和公共设施管理业	1,253,496.00	0.96
O	居民服务、修理和其他服务业	-	-
P	教育	-	-
Q	卫生和社会工作	198,162.00	0.15
R	文化、体育和娱乐业	410,252.00	0.31
S	综合	-	-
	合计	17,730,469.00	13.58

### 8.2.3 报告期末按行业分类的港股通投资股票投资组合

注：本基金本报告期末未持有港股通投资股票。

### 8.3 期末按公允价值占基金资产净值比例大小排序的所有股票投资明细

#### 8.3.1 期末指数投资按公允价值占基金资产净值比例大小排序的所有股票投资明细

金额单位：人民币元

序号	股票代码	股票名称	数量 (股)	公允价值(元)	占基金资产净值比例 (%)
1	688073	毕得医药	15,400	940,170.00	0.72
2	688377	迪威尔	23,200	851,440.00	0.65
3	301377	鼎泰高科	6,000	834,600.00	0.64
4	688498	源杰科技	1,200	770,388.00	0.59
5	300531	优博讯	36,000	649,440.00	0.50
6	300602	飞荣达	19,500	646,620.00	0.50
7	301509	金凯生科	19,000	641,820.00	0.49
8	688410	山外山	41,400	619,758.00	0.47
9	603256	宏和科技	16,700	614,727.00	0.47
10	000576	甘化科工	58,100	611,793.00	0.47
11	300709	精研科技	12,900	608,364.00	0.47
12	688103	国力电子	10,000	605,900.00	0.46
13	605198	安德利	16,000	601,920.00	0.46
14	002314	南山控股	210,600	600,210.00	0.46
15	301303	真兰仪表	39,600	599,544.00	0.46
16	301141	中科磁业	11,400	595,308.00	0.46
17	603310	巍华新材	35,200	591,712.00	0.45
18	301110	青木科技	8,600	569,148.00	0.44
19	603566	普莱柯	43,800	544,434.00	0.42
20	000962	东方钽业	16,100	532,266.00	0.41
21	002201	九鼎新材	45,700	521,894.00	0.40
22	002246	北化股份	28,400	511,768.00	0.39
23	688343	云天励飞	6,700	509,736.00	0.39
24	688236	春立医疗	21,800	498,784.00	0.38

25	601083	锦江航运	44,600	497,736.00	0.38
26	300593	新雷能	16,500	491,040.00	0.38
27	300620	光库科技	3,300	485,265.00	0.37
28	601020	华钰矿业	17,500	470,050.00	0.36
29	601022	宁波远洋	50,300	461,251.00	0.35
30	688327	云从科技	32,000	459,840.00	0.35
31	688167	炬光科技	2,600	455,182.00	0.35
32	300236	上海新阳	7,100	452,696.00	0.35
33	600389	江山股份	17,900	452,512.00	0.35
34	300008	天海防务	56,800	448,152.00	0.34
35	688668	鼎通科技	3,600	446,400.00	0.34
36	301330	熵基科技	13,500	446,175.00	0.34
37	000600	建投能源	52,300	446,119.00	0.34
38	600526	菲达环保	83,000	444,880.00	0.34
39	688258	卓易信息	5,800	444,106.00	0.34
40	301316	慧博云通	9,900	442,332.00	0.34
41	688320	禾川科技	11,800	440,376.00	0.34
42	688025	杰普特	3,100	438,867.00	0.34
43	002237	恒邦股份	32,700	438,834.00	0.34
44	301219	腾远钴业	6,400	436,992.00	0.33
45	300098	高新兴	71,100	433,710.00	0.33
46	001267	汇绿生态	19,800	433,620.00	0.33
47	301391	卡莱特	5,100	432,735.00	0.33
48	688321	微芯生物	14,800	432,456.00	0.33
49	002446	盛路通信	41,100	431,139.00	0.33
50	603185	弘元绿能	14,100	430,050.00	0.33
51	300129	泰胜风能	41,100	429,906.00	0.33
52	300499	高澜股份	14,000	429,520.00	0.33
53	301155	海力风电	5,300	428,929.00	0.33
54	600428	中远海特	60,300	428,130.00	0.33
55	600866	星湖科技	61,600	428,120.00	0.33
56	000936	华西股份	51,800	426,314.00	0.33
57	002588	史丹利	42,700	426,146.00	0.33
58	301608	博实结	4,700	425,538.00	0.33
59	603612	索通发展	18,000	423,000.00	0.32
60	688326	经纬恒润	3,600	423,000.00	0.32
61	600496	精工钢构	101,800	422,470.00	0.32
62	688686	奥普特	3,400	422,042.00	0.32
63	002258	利尔化学	32,300	421,515.00	0.32
64	300596	利安隆	9,900	417,879.00	0.32
65	301603	乔锋智能	5,500	416,350.00	0.32
66	600458	时代新材	31,300	415,351.00	0.32
67	688270	臻镭科技	3,400	415,038.00	0.32

68	300256	星星科技	102,900	414,687.00	0.32
69	301382	蜂助手	11,700	414,648.00	0.32
70	002801	微光股份	11,700	414,297.00	0.32
71	002039	黔源电力	22,800	414,276.00	0.32
72	300443	金雷股份	14,700	413,511.00	0.32
73	300302	同有科技	22,700	411,778.00	0.32
74	603166	福达股份	26,200	411,340.00	0.31
75	688352	硕中科技	32,600	411,086.00	0.31
76	688779	五矿新能	54,800	410,452.00	0.31
77	002441	众业达	43,600	409,840.00	0.31
78	605118	力鼎光电	13,600	409,496.00	0.31
79	300043	星辉娱乐	72,400	409,060.00	0.31
80	688046	药康生物	26,600	408,576.00	0.31
81	300299	富春股份	57,500	408,250.00	0.31
82	688653	康希通信	33,600	408,240.00	0.31
83	300802	矩子科技	21,300	407,682.00	0.31
84	603061	金海通	2,900	407,160.00	0.31
85	688202	美迪西	7,200	406,080.00	0.31
86	300858	科拓生物	24,200	405,834.00	0.31
87	688173	希荻微	27,600	405,720.00	0.31
88	300481	濮阳惠成	26,100	404,550.00	0.31
89	688392	骄成超声	3,600	403,920.00	0.31
90	603004	鼎龙科技	17,200	403,684.00	0.31
91	301508	中机认检	12,900	403,254.00	0.31
92	688185	康希诺	6,400	402,240.00	0.31
93	301556	托普云农	4,100	401,964.00	0.31
94	002016	世荣兆业	69,500	401,710.00	0.31
95	301215	中汽股份	58,600	401,410.00	0.31
96	301371	敷尔佳	16,900	400,361.00	0.31
97	300655	晶瑞电材	24,800	400,024.00	0.31
98	301606	绿联科技	6,800	399,432.00	0.31
99	300040	九洲集团	66,100	397,922.00	0.30
100	301051	信濠光电	20,300	397,880.00	0.30
101	002116	中国海诚	38,700	397,836.00	0.30
102	603153	上海建科	23,400	397,800.00	0.30
103	301516	中远通	25,400	396,494.00	0.30
104	300659	中孚信息	25,800	396,288.00	0.30
105	300639	凯普生物	73,600	395,968.00	0.30
106	301129	瑞纳智能	16,600	395,910.00	0.30
107	002284	亚太股份	26,500	395,645.00	0.30
108	300882	万胜智能	21,000	394,800.00	0.30
109	605077	华康股份	26,600	393,148.00	0.30
110	002975	博杰股份	5,100	392,700.00	0.30

111	300314	戴维医疗	31,200	392,496.00	0.30
112	301202	朗威股份	9,700	391,880.00	0.30
113	301507	民生健康	25,500	391,680.00	0.30
114	603032	德新科技	20,400	390,864.00	0.30
115	002728	特一药业	35,900	389,515.00	0.30
116	688001	华兴源创	12,800	386,304.00	0.30
117	301596	瑞迪智驱	4,900	385,238.00	0.30
118	688311	盟升电子	8,400	383,040.00	0.29
119	688800	瑞可达	4,600	381,800.00	0.29
120	688084	晶品特装	4,600	380,880.00	0.29
121	301251	威尔高	7,200	376,416.00	0.29
122	600179	安通控股	67,000	369,840.00	0.28
123	002703	浙江世宝	17,700	364,620.00	0.28
124	688636	智明达	8,400	359,856.00	0.28
125	605099	共创草坪	10,000	356,900.00	0.27
126	600576	祥源文旅	56,300	351,312.00	0.27
127	300072	海新能科	71,900	330,740.00	0.25
128	688146	中船特气	8,000	323,200.00	0.25
129	300833	浩洋股份	7,800	317,304.00	0.24
130	301339	通行宝	21,500	312,610.00	0.24
131	002941	新疆交建	18,600	294,810.00	0.23
132	002380	科远智慧	10,500	285,600.00	0.22
133	688513	苑东生物	4,400	270,820.00	0.21
134	300047	天源迪科	21,400	268,570.00	0.21
135	301080	百普赛斯	4,900	264,600.00	0.20
136	600861	北京人力	13,700	251,258.00	0.19
137	000521	长虹美菱	37,800	247,590.00	0.19
138	603590	康辰药业	6,100	242,475.00	0.19
139	000719	中原传媒	20,600	242,256.00	0.19
140	300130	新国都	8,500	235,705.00	0.18
141	688484	南芯科技	5,700	231,762.00	0.18
142	002965	祥鑫科技	5,600	227,808.00	0.17
143	002897	意华股份	4,200	227,094.00	0.17
144	300740	水羊股份	9,500	226,480.00	0.17
145	301345	涛涛车业	900	226,188.00	0.17
146	300657	弘信电子	8,100	224,046.00	0.17
147	300409	道氏技术	9,900	222,651.00	0.17
148	603588	高能环境	28,800	222,336.00	0.17
149	300353	东土科技	10,900	221,924.00	0.17
150	300918	南山智尚	11,900	221,221.00	0.17
151	600273	嘉化能源	25,300	221,122.00	0.17
152	300795	米奥会展	16,200	220,644.00	0.17
153	002367	康力电梯	27,300	220,038.00	0.17

154	600480	凌云股份	17,900	219,991.00	0.17
155	600908	无锡银行	36,900	218,817.00	0.17
156	603275	众辰科技	4,800	218,784.00	0.17
157	300925	法本信息	10,300	218,772.00	0.17
158	300087	荃银高科	18,600	217,248.00	0.17
159	002886	沃特股份	10,000	217,200.00	0.17
160	600388	龙净环保	13,300	216,923.00	0.17
161	603323	苏农银行	42,900	216,645.00	0.17
162	301109	军信股份	14,400	216,000.00	0.17
163	002467	二六三	35,400	215,586.00	0.17
164	002539	云图控股	18,200	215,124.00	0.16
165	600203	福日电子	16,100	214,774.00	0.16
166	001339	智微智能	4,200	214,662.00	0.16
167	002815	崇达技术	15,700	214,462.00	0.16
168	000681	视觉中国	9,000	214,290.00	0.16
169	002222	福晶科技	3,800	214,092.00	0.16
170	688176	亚虹医药	18,600	214,086.00	0.16
171	002967	广电计量	9,700	213,497.00	0.16
172	688798	艾为电子	2,800	213,108.00	0.16
173	688191	智洋创新	6,600	212,388.00	0.16
174	300708	聚灿光电	23,900	212,232.00	0.16
175	600507	方大特钢	36,000	212,040.00	0.16
176	600782	新钢股份	54,500	211,460.00	0.16
177	301357	北方长龙	1,500	211,440.00	0.16
178	688531	日联科技	3,200	211,296.00	0.16
179	000957	中通客车	18,500	211,270.00	0.16
180	300894	火星人	17,900	211,041.00	0.16
181	001314	亿道信息	4,700	210,607.00	0.16
182	300693	盛弘股份	5,500	210,540.00	0.16
183	301535	浙江华远	9,600	210,240.00	0.16
184	001328	登康口腔	5,300	209,244.00	0.16
185	301262	海看股份	8,400	209,076.00	0.16
186	688259	XD 创耀科	5,000	209,000.00	0.16
187	300488	恒锋工具	6,400	208,896.00	0.16
188	603035	常熟汽饰	13,500	208,845.00	0.16
189	603187	海容冷链	13,300	208,677.00	0.16
190	600125	铁龙物流	32,400	208,656.00	0.16
191	603018	华设集团	27,400	208,514.00	0.16
192	688639	华恒生物	6,400	208,512.00	0.16
193	301333	诺思格	3,500	208,425.00	0.16
194	300271	华宇软件	28,700	208,362.00	0.16
195	002296	辉煌科技	18,600	208,320.00	0.16
196	002876	三利谱	8,700	208,278.00	0.16

197	603306	华懋科技	3,300	207,933.00	0.16
198	300861	美畅股份	13,900	207,527.00	0.16
199	603057	紫燕食品	10,200	207,468.00	0.16
200	688508	芯朋微	3,400	207,060.00	0.16
201	002990	盛视科技	7,300	206,663.00	0.16
202	002746	仙坛股份	34,000	206,380.00	0.16
203	000650	仁和药业	36,500	206,225.00	0.16
204	002057	中钢天源	20,200	205,838.00	0.16
205	002452	长高电新	25,000	205,750.00	0.16
206	300566	激智科技	11,200	205,520.00	0.16
207	301168	通灵股份	4,400	205,480.00	0.16
208	002993	奥海科技	4,700	205,437.00	0.16
209	688581	安杰思	3,500	205,205.00	0.16
210	301162	国能日新	4,000	205,040.00	0.16
211	300547	川环科技	5,200	204,880.00	0.16
212	300249	依米康	14,000	204,820.00	0.16
213	605050	福然德	15,200	204,744.00	0.16
214	300787	海能实业	17,420	204,685.00	0.16
215	002730	电光科技	13,600	204,544.00	0.16
216	605228	神通科技	13,700	204,541.00	0.16
217	300603	立昂技术	21,000	204,120.00	0.16
218	688584	上海合晶	9,300	204,042.00	0.16
219	002734	利民股份	12,800	204,032.00	0.16
220	605577	龙版传媒	15,600	203,892.00	0.16
221	603072	天和磁材	5,000	203,450.00	0.16
222	688209	英集芯	10,200	203,388.00	0.16
223	300219	鸿利智汇	28,200	203,322.00	0.16
224	300835	龙磁科技	3,100	203,298.00	0.16
225	300428	立中集团	8,700	203,145.00	0.16
226	300905	宝丽迪	6,300	203,049.00	0.16
227	300702	天宇股份	8,600	202,960.00	0.16
228	300389	艾比森	12,500	202,875.00	0.16
229	601339	百隆东方	35,000	202,650.00	0.16
230	000030	富奥股份	35,300	202,622.00	0.16
231	600817	宇通重工	17,800	202,386.00	0.15
232	300852	四会富仕	5,300	202,354.00	0.15
233	300841	康华生物	2,800	202,328.00	0.15
234	301325	曼恩斯特	4,000	202,200.00	0.15
235	600479	千金药业	19,900	202,184.00	0.15
236	300206	理邦仪器	15,800	202,082.00	0.15
237	300332	天壕能源	38,700	202,014.00	0.15
238	003005	竞业达	9,900	201,861.00	0.15
239	300388	节能国祯	25,100	201,804.00	0.15

240	002556	辉隆股份	33,400	201,736.00	0.15
241	002791	坚朗五金	9,500	201,495.00	0.15
242	688197	首药控股	5,800	201,492.00	0.15
243	003028	振邦智能	6,800	201,212.00	0.15
244	605218	伟时电子	10,900	201,105.00	0.15
245	300196	长海股份	13,800	200,928.00	0.15
246	603367	辰欣药业	11,600	200,912.00	0.15
247	601121	宝地矿业	27,200	200,736.00	0.15
248	300358	楚天科技	20,500	200,695.00	0.15
249	000601	韶能股份	42,700	200,690.00	0.15
250	301559	中集环科	12,600	200,214.00	0.15
251	301479	弘景光电	2,300	200,146.00	0.15
252	301381	赛维时代	9,700	199,723.00	0.15
253	301558	三态股份	24,500	199,675.00	0.15
254	301622	英思特	3,100	199,640.00	0.15
255	300962	中金辐照	12,300	199,629.00	0.15
256	300869	康泰医学	13,300	199,500.00	0.15
257	301048	金鹰重工	17,500	199,500.00	0.15
258	300341	麦克奥迪	12,200	199,348.00	0.15
259	301207	华兰疫苗	10,700	199,341.00	0.15
260	003001	中岩大地	9,900	199,287.00	0.15
261	301179	泽宇智能	12,600	199,206.00	0.15
262	003012	东鹏控股	30,400	199,120.00	0.15
263	301458	钧崴电子	6,200	198,958.00	0.15
264	000791	甘肃能源	30,800	198,660.00	0.15
265	001279	强邦新材	5,800	198,592.00	0.15
266	603291	联合水务	20,600	198,584.00	0.15
267	002959	小熊电器	4,700	198,481.00	0.15
268	600105	永鼎股份	7,900	198,290.00	0.15
269	600551	时代出版	24,400	198,128.00	0.15
270	605277	新亚电子	9,000	198,000.00	0.15
271	301665	泰禾股份	7,000	197,680.00	0.15
272	603508	思维列控	7,100	197,522.00	0.15
273	000531	穗恒运 A	30,800	197,428.00	0.15
274	300105	龙源技术	27,500	196,900.00	0.15
275	301439	泓淋电力	13,200	196,812.00	0.15
276	301211	亨迪药业	16,100	196,742.00	0.15
277	000019	深粮控股	28,300	196,685.00	0.15
278	301326	捷邦科技	1,800	196,488.00	0.15
279	301177	迪阿股份	6,800	196,316.00	0.15
280	600572	康恩贝	44,000	196,240.00	0.15
281	301618	长联科技	4,100	196,144.00	0.15
282	605507	国邦医药	7,900	195,920.00	0.15

283	603395	红四方	6,700	195,841.00	0.15
284	603313	梦百合	22,000	195,800.00	0.15
285	301592	六九一二	1,600	195,520.00	0.15
286	600510	黑牡丹	23,300	195,487.00	0.15
287	301286	侨源股份	4,600	194,534.00	0.15
288	688726	拉普拉斯	5,400	194,400.00	0.15
289	301180	万祥科技	11,600	193,720.00	0.15
290	301565	中仑新材	8,000	193,120.00	0.15
291	603312	西典新能	4,100	191,880.00	0.15
292	300872	天阳科技	9,300	191,208.00	0.15
293	001914	招商积余	17,900	191,172.00	0.15
294	301500	飞南资源	12,000	188,280.00	0.14
295	600320	振华重工	36,400	187,460.00	0.14
296	002003	伟星股份	17,600	186,560.00	0.14
297	600020	中原高速	43,400	184,884.00	0.14
298	300681	英搏尔	7,300	182,938.00	0.14
299	002075	沙钢股份	31,700	182,275.00	0.14
300	000589	贵州轮胎	35,000	181,300.00	0.14
301	001380	华纬科技	7,700	176,176.00	0.13
302	300049	福瑞医科	2,500	176,025.00	0.13
303	688131	皓元医药	2,400	172,992.00	0.13
304	002986	宇新股份	15,700	168,932.00	0.13
305	688049	炬芯科技	3,200	168,320.00	0.13
306	600787	中储股份	29,900	168,038.00	0.13
307	600963	岳阳林纸	35,900	167,653.00	0.13
308	002637	赞宇科技	16,300	167,075.00	0.13
309	603050	科林电气	9,000	162,180.00	0.12
310	600184	光电股份	8,400	160,104.00	0.12
311	603127	昭衍新药	4,500	157,545.00	0.12
312	605196	华通线缆	4,500	156,330.00	0.12
313	002317	众生药业	8,200	155,636.00	0.12
314	300674	宇信科技	6,400	155,264.00	0.12
315	600742	富维股份	15,400	154,000.00	0.12
316	603569	长久物流	19,700	150,705.00	0.12
317	300224	正海磁材	9,600	148,416.00	0.11
318	002328	新朋股份	21,500	142,115.00	0.11
319	601900	南方传媒	10,300	138,123.00	0.11
320	688552	航天南湖	3,800	138,016.00	0.11
321	605056	咸亨国际	8,300	136,950.00	0.10
322	688275	万润新能	1,800	135,720.00	0.10
323	603082	北自科技	3,600	132,840.00	0.10
324	600597	光明乳业	16,100	130,249.00	0.10
325	000917	电广传媒	12,600	129,528.00	0.10

326	000680	山推股份	10,600	126,882.00	0.10
327	300827	上能电气	3,700	126,614.00	0.10
328	002020	京新药业	6,600	125,268.00	0.10
329	300904	威力传动	2,000	125,220.00	0.10
330	688652	京仪装备	1,220	119,938.20	0.09
331	688382	益方生物	4,400	119,856.00	0.09
332	688566	吉贝尔	3,800	113,430.00	0.09
333	002545	东方铁塔	6,000	110,700.00	0.08
334	002846	英联股份	6,800	109,752.00	0.08
335	000718	苏宁环球	47,500	108,775.00	0.08
336	601003	柳钢股份	21,500	108,145.00	0.08
337	002915	中欣氟材	4,400	107,800.00	0.08
338	600639	浦东金桥	10,400	106,808.00	0.08
339	301393	昊帆生物	2,100	106,449.00	0.08
340	603848	好太太	5,800	105,966.00	0.08
341	603809	豪能股份	7,200	103,320.00	0.08
342	000096	广聚能源	10,000	102,700.00	0.08
343	300747	锐科激光	3,700	100,011.00	0.08
344	600353	旭光电子	6,200	99,944.00	0.08
345	001311	多利科技	3,100	99,448.00	0.08
346	300873	海晨股份	4,500	98,865.00	0.08
347	600301	华锡有色	2,500	95,900.00	0.07
348	300363	博腾股份	4,100	95,284.00	0.07
349	000404	长虹华意	14,000	94,780.00	0.07
350	600710	苏美达	8,600	92,966.00	0.07
351	688443	智翔金泰	3,400	92,616.00	0.07
352	000779	甘咨询	11,200	91,952.00	0.07
353	002345	潮宏基	6,900	86,250.00	0.07
354	002847	盐津铺子	1,200	81,972.00	0.06
355	600490	鹏欣资源	10,300	79,619.00	0.06
356	688332	中科蓝讯	600	78,786.00	0.06
357	601369	陕鼓动力	7,800	78,078.00	0.06
358	300893	松原安全	3,300	78,012.00	0.06
359	600328	中盐化工	9,400	77,456.00	0.06
360	300197	节能铁汉	43,500	76,995.00	0.06
361	301626	苏州天脉	400	74,520.00	0.06
362	688512	慧智微	6,300	70,308.00	0.05
363	003010	若羽臣	2,000	69,940.00	0.05
364	000915	华特达因	2,100	69,384.00	0.05
365	301280	珠城科技	1,300	69,238.00	0.05
366	688408	中信博	1,600	67,376.00	0.05
367	301396	宏景科技	1,000	66,300.00	0.05
368	688091	上海谊众	1,400	65,800.00	0.05

369	000762	西藏矿业	2,500	65,675.00	0.05
370	688085	三友医疗	3,600	64,872.00	0.05
371	688277	天智航	4,200	63,798.00	0.05
372	000928	中钢国际	9,500	62,795.00	0.05
373	301421	波长光电	600	62,490.00	0.05
374	920522	纳科诺尔	1,000	61,090.00	0.05
375	688222	成都先导	2,600	60,970.00	0.05
376	002832	比音勒芬	4,000	59,840.00	0.05
377	600729	XD 重庆百	2,300	59,800.00	0.05
378	688553	汇宇制药	3,200	56,928.00	0.04
379	920808	曙光数创	800	56,808.00	0.04
380	688609	九联科技	5,500	56,155.00	0.04
381	301239	普瑞眼科	1,700	55,913.00	0.04
382	300577	开润股份	2,600	55,562.00	0.04
383	002755	奥赛康	3,400	55,522.00	0.04
384	605599	菜百股份	3,300	54,021.00	0.04
385	002891	中宠股份	1,000	51,760.00	0.04
386	301349	信德新材	1,100	51,601.00	0.04
387	002489	浙江永强	13,300	50,939.00	0.04
388	000888	峨眉山 A	3,800	49,856.00	0.04
389	002970	锐明技术	1,000	48,500.00	0.04
390	002035	华帝股份	7,800	48,360.00	0.04
391	601126	四方股份	1,600	48,128.00	0.04
392	600649	城投控股	10,500	46,725.00	0.04
393	688787	海天瑞声	400	46,396.00	0.04
394	605016	百龙创园	2,100	45,360.00	0.03
395	002154	报喜鸟	11,400	43,890.00	0.03
396	920599	同力股份	2,100	43,533.00	0.03
397	600012	皖通高速	2,900	42,978.00	0.03
398	603466	风语筑	4,500	42,120.00	0.03
399	920047	诺思兰德	1,700	40,307.00	0.03
400	002111	威海广泰	3,700	38,924.00	0.03
401	688439	振华风光	600	38,760.00	0.03
402	601089	福元医药	1,600	38,400.00	0.03
403	920799	艾融软件	800	38,200.00	0.03
404	300996	普联软件	2,300	38,042.00	0.03
405	300850	新强联	900	37,233.00	0.03
406	600210	紫江企业	5,000	36,750.00	0.03
407	920368	连城数控	1,400	34,874.00	0.03
408	920593	鼎智科技	900	32,868.00	0.03
409	002553	南方精工	1,200	32,772.00	0.03
410	920077	吉林碳谷	1,900	32,338.00	0.02
411	600180	瑞茂通	9,200	32,200.00	0.02

412	920139	华岭股份	1,500	31,350.00	0.02
413	688656	浩欧博	200	30,760.00	0.02
414	920640	富士达	800	30,096.00	0.02
415	003020	立方制药	1,100	28,468.00	0.02
416	920493	并行科技	200	26,510.00	0.02
417	002852	道道全	2,400	25,320.00	0.02
418	300863	卡倍亿	500	25,200.00	0.02
419	300292	吴通控股	5,500	24,805.00	0.02
420	601033	永兴股份	1,400	21,182.00	0.02
421	301073	君亭酒店	700	18,242.00	0.01
422	300662	科锐国际	700	17,731.00	0.01
423	301363	美好医疗	700	16,835.00	0.01
424	603162	海通发展	1,300	15,652.00	0.01
425	002077	大港股份	1,000	14,870.00	0.01
426	300485	赛升药业	1,400	14,812.00	0.01
427	920402	硅烷科技	1,400	14,140.00	0.01
428	920575	康乐卫士	1,700	14,059.00	0.01
429	300796	贝斯美	1,400	12,166.00	0.01
430	301127	武汉天源	700	10,633.00	0.01
431	603202	天有为	100	9,181.00	0.01
432	002297	博云新材	600	7,182.00	0.01
433	605133	嵘泰股份	200	6,858.00	0.01
434	300365	恒华科技	900	5,688.00	0.00
435	603206	嘉环科技	300	5,187.00	0.00
436	002276	万马股份	300	5,073.00	0.00
437	688334	西高院	200	3,872.00	0.00

### 8.3.2 期末积极投资按公允价值占基金资产净值比例大小排序的所有股票投资明细

金额单位：人民币元

序号	股票代码	股票名称	数量 (股)	公允价值(元)	占基金资产净值比例 (%)
1	301529	福赛科技	4,500	508,950.00	0.39
2	002151	北斗星通	9,300	422,499.00	0.32
3	688536	思瑞浦	2,600	415,688.00	0.32
4	603075	热威股份	18,500	404,040.00	0.31
5	301313	凡拓数创	15,000	397,650.00	0.30
6	300971	博亚精工	16,100	393,806.00	0.30
7	301200	大族数控	3,300	391,941.00	0.30
8	003027	同兴科技	17,500	390,250.00	0.30
9	300502	新易盛	900	387,792.00	0.30
10	600323	瀚蓝环境	13,500	386,100.00	0.30
11	688257	新锐股份	11,200	383,936.00	0.29
12	603444	吉比特	900	381,465.00	0.29
13	301365	矩阵股份	16,000	381,440.00	0.29

14	600183	生益科技	5,300	378,473.00	0.29
15	601908	京运通	96,000	375,360.00	0.29
16	300483	首华燃气	26,400	374,352.00	0.29
17	002080	中材科技	10,200	370,668.00	0.28
18	002460	赣锋锂业	5,600	352,184.00	0.27
19	301231	荣信文化	11,300	351,204.00	0.27
20	300033	同花顺	1,000	322,180.00	0.25
21	301338	凯格精机	3,500	308,385.00	0.24
22	600082	海泰发展	56,300	228,578.00	0.18
23	001256	炜冈科技	9,200	205,528.00	0.16
24	300476	胜宏科技	700	201,306.00	0.15
25	688045	必易微	5,200	201,188.00	0.15
26	605208	永茂泰	14,800	200,984.00	0.15
27	301203	国泰环保	6,100	199,104.00	0.15
28	301103	何氏眼科	10,100	198,162.00	0.15
29	001366	播恩集团	14,800	197,876.00	0.15
30	301063	海锅股份	8,100	197,721.00	0.15
31	301210	金杨精密	5,400	196,560.00	0.15
32	603282	亚光股份	9,900	196,416.00	0.15
33	601717	中创智领	8,000	196,400.00	0.15
34	600489	中金黄金	8,400	196,224.00	0.15
35	603303	得邦照明	15,200	195,928.00	0.15
36	301578	辰奕智能	5,800	195,924.00	0.15
37	603276	恒兴新材	11,800	195,880.00	0.15
38	301337	亚华电子	7,100	195,321.00	0.15
39	688466	金科环境	12,000	195,240.00	0.15
40	301552	科力装备	5,200	194,948.00	0.15
41	301223	中荣股份	10,600	194,722.00	0.15
42	301520	万邦医药	4,900	194,677.00	0.15
43	301296	新巨丰	22,800	194,256.00	0.15
44	603190	亚通精工	7,200	194,184.00	0.15
45	300804	广康生化	5,530	193,550.00	0.15
46	000338	潍柴动力	11,200	192,640.00	0.15
47	002138	顺络电子	5,400	191,862.00	0.15
48	301100	风光股份	9,000	191,790.00	0.15
49	603207	小方制药	6,700	191,754.00	0.15
50	603296	华勤技术	2,100	190,554.00	0.15
51	600057	厦门象屿	22,200	189,144.00	0.14
52	688288	鸿泉技术	7,000	187,670.00	0.14
53	000657	中钨高新	6,700	185,657.00	0.14
54	300308	中际旭创	300	183,000.00	0.14
55	300394	天孚通信	900	182,727.00	0.14
56	601328	交通银行	24,000	174,000.00	0.13

57	001333	光华股份	7,800	167,700.00	0.13
58	002381	双箭股份	25,300	166,727.00	0.13
59	301255	通力科技	5,700	166,725.00	0.13
60	600089	特变电工	7,500	166,650.00	0.13
61	603699	纽威股份	3,200	166,304.00	0.13
62	301518	长华化学	4,600	163,622.00	0.13
63	688708	佳驰科技	2,400	149,400.00	0.11
64	601899	紫金矿业	4,300	148,221.00	0.11
65	605287	德才股份	5,300	137,376.00	0.11
66	688757	胜科纳米	4,600	121,026.00	0.09
67	300972	万辰集团	600	120,642.00	0.09
68	688345	博力威	3,800	118,560.00	0.09
69	603986	兆易创新	500	107,125.00	0.08
70	300274	阳光电源	600	102,624.00	0.08
71	002625	光启技术	2,100	102,396.00	0.08
72	002475	立讯精密	1,800	102,078.00	0.08
73	000543	皖能电力	11,600	92,220.00	0.07
74	001230	劲旅环境	3,800	82,802.00	0.06
75	000932	华菱钢铁	12,600	70,812.00	0.05
76	002060	广东建工	17,700	63,720.00	0.05
77	601811	新华文轩	4,400	59,048.00	0.05
78	603578	三星新材	4,200	50,736.00	0.04
79	300275	梅安森	3,200	42,592.00	0.03
80	002555	三七互娱	1,500	35,400.00	0.03
81	300597	吉大通信	3,200	29,568.00	0.02
82	601128	常熟银行	3,700	26,048.00	0.02
83	603106	恒银科技	2,000	21,380.00	0.02
84	600031	三一重工	1,000	21,130.00	0.02
85	301275	汉朔科技	300	16,026.00	0.01
86	300999	金龙鱼	300	8,622.00	0.01
87	920122	中纺标	100	3,351.00	0.00

#### 8.4 报告期内股票投资组合的重大变动

##### 8.4.1 累计买入金额超出期初基金资产净值 2%或前 20 名的股票明细

金额单位：人民币元

序号	股票代码	股票名称	本期累计买入金额	占期初基金资产净值比例(%)
1	688073	毕得医药	2,312,985.11	3.31
2	301339	通行宝	2,256,773.00	3.23
3	301377	鼎泰高科	2,230,131.00	3.19
4	001328	登康口腔	2,147,442.93	3.07
5	300804	广康生化	2,086,481.50	2.99
6	000600	建投能源	2,050,017.00	2.93
7	300548	长芯博创	2,027,726.00	2.90

8	688800	瑞可达	1,959,568.64	2.80
9	601083	锦江航运	1,949,206.00	2.79
10	301303	真兰仪表	1,941,207.00	2.78
11	301371	敷尔佳	1,907,777.50	2.73
12	600179	安通控股	1,899,349.00	2.72
13	300787	海能实业	1,890,099.00	2.70
14	301507	民生健康	1,837,605.00	2.63
15	301221	光庭信息	1,781,163.00	2.55
16	301141	中科磁业	1,779,819.00	2.55
17	301391	卡莱特	1,778,433.80	2.55
18	301262	海看股份	1,754,173.00	2.51
19	301327	华宝新能	1,752,131.50	2.51
20	600428	中远海特	1,751,261.00	2.51
21	603312	西典新能	1,718,844.00	2.46
22	603966	法兰泰克	1,672,950.00	2.39
23	002314	南山控股	1,668,035.00	2.39
24	688313	仕佳光子	1,656,423.19	2.37
25	605507	国邦医药	1,631,798.00	2.34
26	600496	精工钢构	1,615,143.00	2.31
27	301608	博实结	1,600,897.00	2.29
28	300659	中孚信息	1,574,529.00	2.25
29	000962	东方钽业	1,561,040.00	2.23
30	002258	利尔化学	1,547,887.00	2.22
31	000719	中原传媒	1,547,876.00	2.22
32	000862	银星能源	1,525,600.00	2.18
33	002016	世荣兆业	1,513,502.08	2.17
34	300443	金雷股份	1,508,228.00	2.16
35	688235	百济神州	1,507,992.09	2.16
36	301509	金凯生科	1,503,214.72	2.15
37	301349	信德新材	1,501,318.77	2.15
38	002876	三利谱	1,488,762.00	2.13
39	301606	绿联科技	1,475,329.00	2.11
40	001323	慕思股份	1,473,992.00	2.11
41	300655	晶瑞电材	1,466,551.00	2.10
42	688410	山外山	1,458,627.37	2.09
43	603032	德新科技	1,443,639.00	2.07
44	600796	钱江生化	1,435,232.00	2.05
45	603061	金海通	1,426,559.00	2.04
46	688686	奥普特	1,425,318.68	2.04
47	002130	沃尔核材	1,421,312.00	2.03
48	301202	朗威股份	1,412,909.00	2.02
49	002479	富春环保	1,406,939.43	2.01
50	300972	万辰集团	1,398,380.00	2.00

注：“本期累计买入金额”按买入成交金额（成交单价乘以成交数量）填列，不考虑相关交易费用。

#### 8.4.2 累计卖出金额超出期初基金资产净值 2%或前 20 名的股票明细

金额单位：人民币元

序号	股票代码	股票名称	本期累计卖出金额	占期初基金资产净值比例 (%)
1	301377	鼎泰高科	2,492,996.00	3.57
2	300548	长芯博创	2,472,778.00	3.54
3	688313	仕佳光子	2,337,698.01	3.35
4	301327	华宝新能	2,137,814.60	3.06
5	603966	法兰泰克	1,997,664.40	2.86
6	300804	广康生化	1,996,732.00	2.86
7	600179	安通控股	1,928,597.00	2.76
8	001328	登康口腔	1,877,343.00	2.69
9	301262	海看股份	1,870,605.00	2.68
10	688235	百济神州	1,865,077.75	2.67
11	688800	瑞可达	1,859,145.83	2.66
12	301339	通行宝	1,809,824.00	2.59
13	600496	精工钢构	1,807,346.00	2.59
14	000600	建投能源	1,769,858.00	2.53
15	301221	光庭信息	1,718,823.00	2.46
16	002412	汉森制药	1,701,680.00	2.44
17	000862	银星能源	1,671,057.00	2.39
18	600746	江苏索普	1,661,390.00	2.38
19	300787	海能实业	1,634,844.80	2.34
20	603312	西典新能	1,634,317.00	2.34
21	002479	富春环保	1,627,888.37	2.33
22	301391	卡莱特	1,623,278.80	2.32
23	600633	浙数文化	1,596,898.00	2.29
24	301507	民生健康	1,588,511.00	2.27
25	002996	顺博合金	1,561,002.00	2.23
26	301195	北路智控	1,553,947.00	2.22
27	301371	敷尔佳	1,548,604.10	2.22
28	000655	金岭矿业	1,531,201.00	2.19
29	600796	钱江生化	1,517,679.00	2.17
30	301349	信德新材	1,507,842.92	2.16
31	002322	理工能科	1,490,239.00	2.13
32	600618	氯碱化工	1,486,093.20	2.13
33	002666	德联集团	1,484,655.00	2.12
34	000719	中原传媒	1,478,337.00	2.12
35	605507	国邦医药	1,474,751.00	2.11
36	300903	科翔股份	1,469,010.00	2.10

37	002649	博彦科技	1,460,308.00	2.09
38	601083	锦江航运	1,448,697.00	2.07
39	002539	云图控股	1,448,460.00	2.07
40	001379	腾达科技	1,447,585.67	2.07
41	300972	万辰集团	1,441,269.00	2.06
42	002376	新北洋	1,431,253.00	2.05
43	301548	崇德科技	1,430,203.00	2.05
44	001323	慕思股份	1,427,936.00	2.04
45	300982	苏文电能	1,398,084.00	2.00

注：“本期累计卖出金额”按卖出成交金额（成交单价乘以成交数量）填列，不考虑相关交易费用。

#### 8.4.3 买入股票的成本总额及卖出股票的收入总额

单位：人民币元

买入股票成本（成交）总额	909,849,610.99
卖出股票收入（成交）总额	882,481,502.04

注：“买入股票成本”、“卖出股票收入”均按买卖成交金额（成交单价乘以成交数量）填列，不考虑相关交易费用。

#### 8.5 期末按债券品种分类的债券投资组合

注：本基金本报告期末未持有债券。

#### 8.6 期末按公允价值占基金资产净值比例大小排序的前五名债券投资明细

注：本基金本报告期末未持有债券。

#### 8.7 期末按公允价值占基金资产净值比例大小排序的所有资产支持证券投资明细

注：本基金本报告期末未持有资产支持证券。

#### 8.8 报告期末按公允价值占基金资产净值比例大小排序的前五名贵金属投资明细

注：本基金本报告期末未持有贵金属。

#### 8.9 期末按公允价值占基金资产净值比例大小排序的前五名权证投资明细

注：本基金本报告期末未持有权证。

#### 8.10 本基金投资股指期货的投资政策

本基金投资股指期货将根据风险管理的原则，以套期保值为目的，力争提高投资效率、降低交易成本、缩小跟踪误差，而非用于投机或用作杠杆工具放大基金的投资。

#### 8.11 报告期末本基金投资的国债期货交易情况说明

##### 8.11.1 本期国债期货投资政策

本基金投资国债期货，将根据风险管理的原则，以套期保值为目的，充分考虑国债期货的流动性和风险收益特征，在风险可控的前提下，适度参与国债期货投资。

### 8.11.2 本期国债期货投资评价

本基金本报告期末持有国债期货。

### 8.12 投资组合报告附注

#### 8.12.1 基金投资的前十名证券的发行主体本期是否出现被监管部门立案调查，或在报告编制日前一年内受到公开谴责、处罚的情形

本基金投资的前十名证券的发行主体本期没有出现被监管部门立案调查，或在报告编制日前一年内受到公开谴责、处罚的情形。

#### 8.12.2 基金投资的前十名股票是否超出基金合同规定的备选股票库

本基金不存在投资的前十名股票超出基金合同规定的备选股票库情况。

#### 8.12.3 期末其他各项资产构成

单位：人民币元

序号	名称	金额
1	存出保证金	-
2	应收清算款	-
3	应收股利	-
4	应收利息	-
5	应收申购款	1,883,929.57
6	其他应收款	-
7	待摊费用	-
8	其他	-
9	合计	1,883,929.57

#### 8.12.4 期末持有的处于转股期的可转换债券明细

注：本基金本报告期末未持有处于转股期的可转换债券。

#### 8.12.5 期末前十名股票中存在流通受限情况的说明

##### 8.12.5.1 期末指数投资前十名股票中存在流通受限情况的说明

注：本基金本报告期末指数投资前十名股票中不存在流通受限情况。

##### 8.12.5.2 期末积极投资前五名股票中存在流通受限情况的说明

注：本基金本报告期末积极投资前五名股票中不存在流通受限情况。

#### 8.12.6 投资组合报告附注的其他文字描述部分

由于四舍五入的原因，分项之和与合计项之间可能存在尾差。

## § 9 基金份额持有人信息

### 9.1 期末基金份额持有人户数及持有人结构

份额单位：份

份额级别	持有人户数 (户)	户均持有的基金份额	持有人结构			
			机构投资者		个人投资者	
			持有份额	占总份额比例 (%)	持有份额	占总份额比例 (%)
民生加银国证 2000 指数增强 A	755	80,363.58	28,885,751.89	47.61	31,788,747.89	52.39
民生加银国证 2000 指数增强 C	1,045	16,097.71	4,968,834.36	29.54	11,853,270.69	70.46
合计	1,800	43,053.67	33,854,586.25	43.69	43,642,018.58	56.31

注：机构/个人投资者持有份额占总份额比例的计算中，对下属分级基金，比例的分母采用各自级别的份额，对合计数，比例的分母采用下属分级基金份额的合计数（即期末基金份额总额）。

## 9.2 期末基金管理人的从业人员持有本基金的情况

项目	份额级别	持有份额总数（份）	占基金总份额比例 (%)
基金管理人所有从业人员持有本基金	民生加银国证 2000 指数增强 A	2,039,524.22	3.3614
	民生加银国证 2000 指数增强 C	11,770.48	0.0700
	合计	2,051,294.70	2.6469

## 9.3 期末基金管理人的从业人员持有本开放式基金份额总量区间情况

项目	份额级别	持有基金份额总量的数量区间（万份）
本公司高级管理人员、基金投资和相关部门负责人持有本开放式基金	民生加银国证 2000 指数增强 A	>100
	民生加银国证 2000 指数增强 C	0
	合计	>100
本基金基金经理持有本开放式基金	民生加银国证 2000 指数增强 A	0~10
	民生加银国证 2000 指数增强 C	0
	合计	0~10

## § 10 开放式基金份额变动

单位：份

项目	民生加银国证 2000 指数增强 A	民生加银国证 2000 指数增强 C
基金合同生效日 (2024 年 3 月 19 日) 基金份额总额	39,228,047.41	184,005,271.17
本报告期期初基金 份额总额	50,328,079.24	8,531,211.50
本报告期基金总申 购份额	175,025,222.96	105,000,575.20
减: 本报告期基金 总赎回份额	164,678,802.42	96,709,681.65
本报告期基金拆分 变动份额	-	-
本报告期期末基金 份额总额	60,674,499.78	16,822,105.05

## § 11 重大事件揭示

### 11.1 基金份额持有人大会决议

报告期内无基金份额持有人大会决议。

### 11.2 基金管理人、基金托管人的专门基金托管部门的重大人事变动

本基金管理人于 2025 年 5 月 27 日发布公告, 自 2025 年 5 月 26 日起朱永明先生不再担任公司董事会秘书, 转任公司副总经理; 自 2025 年 5 月 26 日起聘任丁辉女士担任公司董事会秘书。

本基金管理人于 2025 年 12 月 9 日发布公告, 自 2025 年 12 月 8 日起王国栋先生不再担任公司副总经理、财务负责人、首席信息官; 自 2025 年 12 月 8 日起聘任丁辉女士担任公司财务负责人, 郑智军先生代任公司首席信息官。

2025 年 2 月 20 日, 本基金托管人招商证券股份有限公司免去蒋伟担任的托管部副总经理职务, 另有任用。

2025 年 5 月 14 日, 本基金托管人招商证券股份有限公司聘王鑫担任托管部副总经理。

### 11.3 涉及基金管理人、基金财产、基金托管业务的诉讼

报告期内, 无涉及基金管理人、基金财产、公募基金托管业务的诉讼。

#### 11.4 基金投资策略的改变

本报告期基金投资策略没有改变。

#### 11.5 为基金进行审计的会计师事务所情况

本报告期支付给毕马威华振会计师事务所（特殊普通合伙）的报酬为 18,500.00 元人民币。截至本报告期末，该事务所已向本基金提供 2 年的审计服务。

#### 11.6 管理人、托管人及相关从业人员受调查或处罚等情况

##### 11.6.1 管理人受调查或处罚等情况

注：本报告期内，基金管理人无受调查或处罚等情况。

##### 11.6.2 管理人相关从业人员受调查或处罚等情况

注：本报告期内，基金管理人相关从业人员无受调查或处罚等情况。

##### 11.6.3 托管人受调查或处罚等情况

注：本报告期内，基金托管人及其托管业务高级管理人员未受稽查或处罚。

##### 11.6.4 托管人相关从业人员受调查或处罚等情况

注：本报告期内，托管人相关从业人员在开展基金托管业务过程中未受到调查或处罚。

#### 11.7 基金租用证券公司交易单元的有关情况

##### 11.7.1 基金租用证券公司交易单元进行股票投资及佣金支付情况

金额单位：人民币元

券商名称	交易单元数量	股票交易		应支付该券商的佣金		备注
		成交金额	占当期股票成交总额的比例 (%)	佣金	占当期佣金总量的比例 (%)	
华林证券	2	1,053,543,813.80	58.78	200,298.87	58.76	-
金融街证券	3	369,447,882.62	20.61	70,103.84	20.56	-
国新证券	3	260,512,865.82	14.53	49,564.26	14.54	-
招商证券	3	108,826,550.79	6.07	20,931.31	6.14	-

注：由于四舍五入的原因，百分比分项之和与合计可能有尾差。

①本基金使用证券公司交易结算模式。本期选择金融街证券、招商证券、国新证券、华林证券作为证券经纪商。

②本基金管理人负责选择证券公司，选择标准如下：

i 具备证券经纪业务资格；

- ii 实力雄厚，信誉良好，注册资本不少于 10 亿元人民币；
- iii 财务状况良好，各项财务指标显示公司经营状况稳定；
- iv 经营行为规范，内部管理规范、严格，具备完善的风险管理与健全的内部控制制度，并能满足投资组合运作高度保密的要求；
- v 最近两年未发生重大风险、最近三年无重大违法违规记录且未处于立案调查过程中；
- vi 具备投资组合运作所需的高效、安全的通讯条件，交易设施符合处理投资组合进行证券交易的要求，并能为基金公司投资提供全面的信息服务。

③基金的证券公司选择程序如下：

- i 本基金管理人根据上述标准建立券商准入评价流程，通过实施充分的业务隔离机制，依据评价得分结果，确定拟准入的证券公司；
- ii 本基金管理人与准入证券公司签署证券经纪服务协议，并按公司制度对合作券商进行定期评价及动态管理。

11.7.2 基金租用证券公司交易单元进行其他证券投资的情况

金额单位：人民币元

券商名称	债券交易		债券回购交易		权证交易	
	成交金额	占当期债券成交总额的比例 (%)	成交金额	占当期债券回购成交总额的比例 (%)	成交金额	占当期权证成交总额的比例 (%)
华林证券	-	-	-	-	-	-
金融街证券	-	-	-	-	-	-
国新证券	-	-	-	-	-	-
招商证券	1,198,800.00	100.00	-	-	-	-

11.8 其他重大事件

序号	公告事项	法定披露方式	法定披露日期
1	民生加银基金管理有限公司旗下部分基金 2024 年第 4 季度报告提示性公告	中国证监会规定媒介	2025 年 1 月 22 日
2	民生加银国证 2000 指数增强型证券投资基金 2024 年第 4 季度报告	中国证监会规定媒介	2025 年 1 月 22 日
3	关于旗下部分开放式基金增加财通证券股份有限公司为销售机构并参加费率优惠活动的公告	中国证监会规定媒介	2025 年 2 月 24 日
4	民生加银国证 2000 指数增强型证券	中国证监会规定媒介	2025 年 3 月 19 日

	投资基金(C类份额)基金产品资料概要更新		
5	民生加银国证 2000 指数增强型证券投资基金更新招募说明书(2025 年第 1 号)	中国证监会规定媒介	2025 年 3 月 19 日
6	民生加银国证 2000 指数增强型证券投资基金(A类份额)基金产品资料概要更新	中国证监会规定媒介	2025 年 3 月 19 日
7	民生加银国证 2000 指数增强型证券投资基金 2024 年年度报告	中国证监会规定媒介	2025 年 3 月 28 日
8	民生加银基金管理有限公司旗下部分基金 2024 年年度报告提示性公告	中国证监会规定媒介	2025 年 3 月 28 日
9	民生加银基金管理有限公司旗下部分基金 2025 年第 1 季度报告提示性公告	中国证监会规定媒介	2025 年 4 月 22 日
10	民生加银国证 2000 指数增强型证券投资基金 2025 年第 1 季度报告	中国证监会规定媒介	2025 年 4 月 22 日
11	民生加银国证 2000 指数增强型证券投资基金 2025 年第 2 季度报告	中国证监会规定媒介	2025 年 7 月 21 日
12	民生加银基金管理有限公司旗下基金 2025 年第 2 季度报告提示性公告	中国证监会规定媒介	2025 年 7 月 21 日
13	关于旗下部分开放式基金增加开源证券股份有限公司为销售机构并参加费率优惠活动的公告	中国证监会规定媒介	2025 年 8 月 13 日
14	民生加银国证 2000 指数增强型证券投资基金 2025 年中期报告	中国证监会规定媒介	2025 年 8 月 29 日
15	民生加银基金管理有限公司旗下部分基金 2025 年中期报告提示性公告	中国证监会规定媒介	2025 年 8 月 29 日
16	民生加银国证 2000 指数增强型证券投资基金 2025 年第 3 季度报告	中国证监会规定媒介	2025 年 10 月 28 日
17	民生加银基金管理有限公司旗下基金 2025 年第 3 季度报告提示性公告	中国证监会规定媒介	2025 年 10 月 28 日

## § 12 影响投资者决策的其他重要信息

### 12.1 报告期内单一投资者持有基金份额比例达到或超过 20%的情况

投资者类别	报告期内持有基金份额变化情况					报告期末持有基金情况	
	序号	持有基金份额比例达到或者超过 20%的时间区间	期初份额	申购份额	赎回份额	持有份额	份额占比 (%)

机构	1	20250101~20251231	30,138,247.50	0.00	1,532,097.00	28,606,150.50	36.91
产品特有风险							
<p>1、大额赎回风险</p> <p>本基金如果出现单一投资者持有基金份额比例达到或超过基金份额总份额的 20%，则面临大额赎回的情况，可能导致：</p> <p>（1）基金在短时间内无法变现足够的资产予以应对，可能会产生基金仓位调整困难，导致流动性风险；如果持有基金份额比例达到或超过基金份额总额的 20% 的单一投资者大额赎回引发巨额赎回，基金管理人可能根据《基金合同》的约定决定部分延期赎回，如果连续 2 个开放日以上（含本数）发生巨额赎回，基金管理人可能根据《基金合同》的约定暂停接受基金的赎回申请，对剩余投资者的赎回办理造成影响；</p> <p>（2）基金管理人被迫抛售证券以应付基金赎回的现金需要，则可能使基金资产净值受到不利影响，影响基金的投资运作和收益水平；</p> <p>（3）因基金净值精度计算问题，或因赎回费收入归基金资产，导致基金净值出现较大波动；</p> <p>（4）基金资产规模过小，可能导致部分投资受限而不能实现基金合同约定的投资目的及投资策略；</p> <p>（5）大额赎回导致基金资产规模过小，不能满足存续的条件，基金将根据基金合同的约定面临合同终止清算、转型等风险。</p> <p>2、大额申购风险</p> <p>若投资者大额申购，基金所投资的标的资产未及时准备，导致净值涨幅可能会因此降低。</p>							

## 12.2 影响投资者决策的其他重要信息

无。

## § 13 备查文件目录

### 13.1 备查文件目录

- （1）中国证监会准予基金注册的文件；
- （2）《民生加银国证 2000 指数增强型证券投资基金招募说明书》；
- （3）《民生加银国证 2000 指数增强型证券投资基金基金合同》；
- （4）《民生加银国证 2000 指数增强型证券投资基金托管协议》；
- （5）法律意见书；
- （6）基金管理人业务资格批件、营业执照；
- （7）基金托管人业务资格批件、营业执照。

### 13.2 存放地点

备查文件存放于基金管理人和/或基金托管人的住所。

### 13.3 查阅方式

投资者可到基金管理人和/或基金托管人的办公场所、营业场所及网站免费查阅备查文件。在

支付工本费后，投资者可在合理时间内取得备查文件的复制件或复印件。

民生加银基金管理有限公司

2026 年 3 月 30 日