

融通成长 30 灵活配置混合型证券投资基金 2026 年第 1 季度报告

2026 年 3 月 31 日

基金管理人：融通基金管理有限公司

基金托管人：中国工商银行股份有限公司

报告送出日期：2026 年 4 月 15 日

§ 1 重要提示

基金管理人的董事会及董事保证本报告中所载资料不存在虚假记载、误导性陈述或重大遗漏，并对其内容的真实性、准确性和完整性承担个别及连带责任。

基金托管人中国工商银行股份有限公司根据本基金合同规定，于 2026 年 4 月 14 日复核了本报告中的财务指标、净值表现和投资组合报告等内容，保证复核内容不存在虚假记载、误导性陈述或者重大遗漏。

基金管理人承诺以诚实信用、勤勉尽责的原则管理和运用基金资产，但不保证基金一定盈利。

基金的过往业绩并不代表其未来表现。投资有风险，投资者在作出投资决策前应仔细阅读本基金的招募说明书。

本报告中财务资料未经审计。

本报告期自 2026 年 1 月 1 日起至 3 月 31 日止。

§ 2 基金产品概况

基金简称	融通成长 30 灵活配置混合	
基金主代码	002252	
基金运作方式	契约型开放式	
基金合同生效日	2015 年 12 月 11 日	
报告期末基金份额总额	82,821,130.33 份	
投资目标	本基金通过精选个股和集中投资，在科学严格管理风险的前提下，谋求基金资产的持续稳健增值。	
投资策略	本基金的资产配置策略主要是通过对宏观经济周期运行规律的研究，基于定量与定性相结合的宏观及市场分析，确定组合中股票、债券、货币市场工具及其他金融工具的比例，规避系统性风险。	
业绩比较基准	沪深 300 指数收益率×50%+中债综合全价（总值）指数收益率×50%。	
风险收益特征	本基金为混合型基金，其预期收益及预期风险水平高于债券型基金和货币市场基金，但低于股票型基金，属于中等预期收益和预期风险水平的投资品种。	
基金管理人	融通基金管理有限公司	
基金托管人	中国工商银行股份有限公司	
下属分级基金的基金简称	融通成长 30 灵活配置混合 A/B	融通成长 30 灵活配置混合 C
下属分级基金的交易代码	002252	014106
下属分级基金的前端交易代码	002252	-
下属分级基金的后端交易代码	002253	-
报告期末下属分级基金的份额总额	35,935,747.26 份	46,885,383.07 份

§ 3 主要财务指标和基金净值表现

3.1 主要财务指标

单位：人民币元

主要财务指标	报告期（2026 年 1 月 1 日-2026 年 3 月 31 日）	
	融通成长 30 灵活配置混合 A/B	融通成长 30 灵活配置混合 C
1. 本期已实现收益	10,427,956.43	10,552,308.81
2. 本期利润	4,018,100.14	-2,470,321.57
3. 加权平均基金份额本期利润	0.1356	-0.0683
4. 期末基金资产净值	144,813,050.15	184,729,934.14
5. 期末基金份额净值	4.030	3.940

注：1、本期已实现收益指基金本期利息收入、投资收益、其他收入（不含公允价值变动收益）扣除相关费用和信用减值损失后的余额，本期利润为本期已实现收益加上本期公允价值变动收益。

2、本报告所列示的基金业绩指标不包括持有人认购或交易基金的各项费用，计入费用后实际收益水平要低于所列数字。

3.2 基金净值表现

3.2.1 基金份额净值增长率及其与同期业绩比较基准收益率的比较

融通成长 30 灵活配置混合 A/B

阶段	净值增长率①	净值增长率标准 差②	业绩比较基准 收益率③	业绩比较基准 收益率标准差 ④	①-③	②-④
过去三个月	11.63%	1.98%	-1.76%	0.48%	13.39%	1.50%
过去六个月	29.87%	1.82%	-1.78%	0.48%	31.65%	1.34%
过去一年	67.78%	1.63%	7.26%	0.47%	60.52%	1.16%
过去三年	83.31%	1.23%	8.82%	0.53%	74.49%	0.70%
过去五年	106.86%	1.20%	-0.42%	0.54%	107.28%	0.66%
自基金合同 生效起至今	339.53%	1.31%	22.08%	0.59%	317.45%	0.72%

融通成长 30 灵活配置混合 C

阶段	净值增长率①	净值增长率标准 差②	业绩比较基准 收益率③	业绩比较基准 收益率标准差 ④	①-③	②-④
过去三个月	11.52%	1.98%	-1.76%	0.48%	13.28%	1.50%

过去六个月	29.56%	1.81%	-1.78%	0.48%	31.34%	1.33%
过去一年	66.95%	1.63%	7.26%	0.47%	59.69%	1.16%
过去三年	80.59%	1.23%	8.82%	0.53%	71.77%	0.70%
自基金合同 生效起至今	88.41%	1.18%	0.35%	0.55%	88.06%	0.63%

注：本基金于2021年11月12日增设C类份额，该类份额首次确认日为2021年11月15日。

3.2.2 自基金合同生效以来基金累计净值增长率变动及其与同期业绩比较基准收益率变动的比较

融通成长30灵活配置混合A/B累计净值增长率与同期业绩比较基准收益率的历史走势对比图

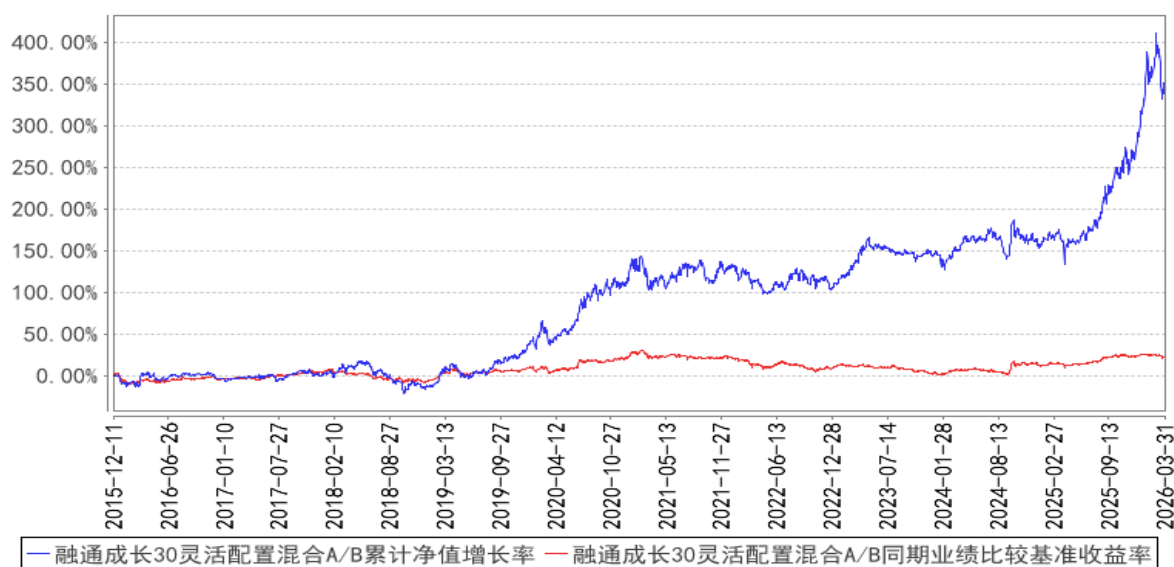

融通成长30灵活配置混合C累计净值增长率与同期业绩比较基准收益率的历史走势对比图

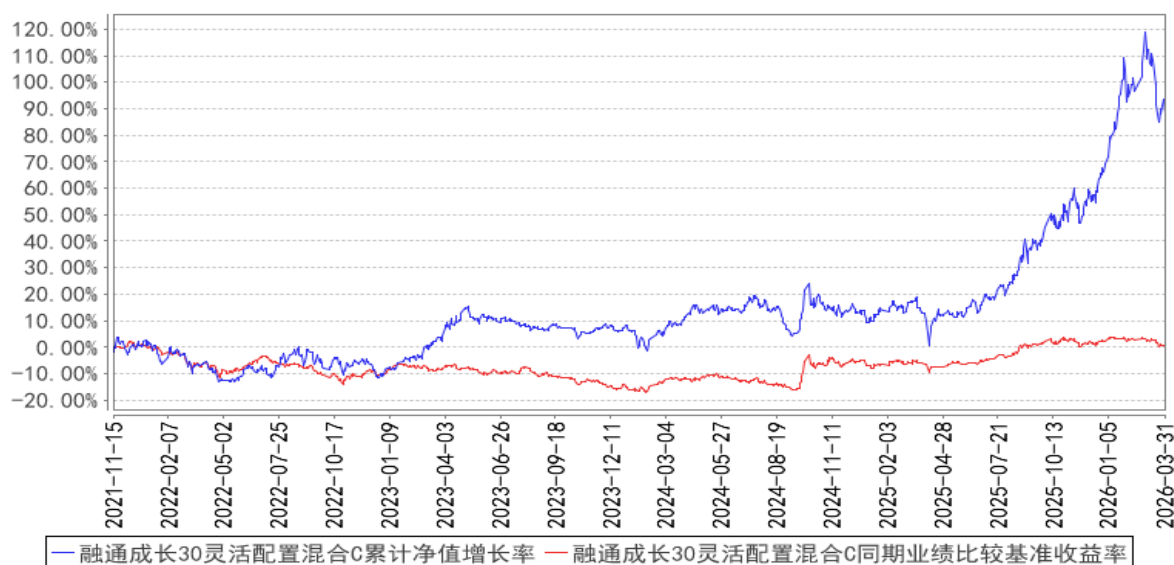

注：本基金于2021年11月12日增设C类份额，该类份额首次确认日为2021年11月15日，

故本基金 C 类份额的统计区间为 2021 年 11 月 15 日至本报告期末。

3.3 其他指标

无。

§ 4 管理人报告

4.1 基金经理（或基金经理小组）简介

姓名	职务	任本基金的基金经理期限		证券从业年限	说明
		任职日期	离任日期		
李文海	本基金的基金经理	2024 年 10 月 17 日	-	9 年	李文海先生，清华大学理学硕士，9 年证券、基金行业从业经历，具有基金从业资格。2017 年 7 月加入融通基金管理有限公司，曾任行业研究员。现任融通产业趋势精选混合型证券投资基金基金经理、融通成长 30 灵活配置混合型证券投资基金基金经理。

注：任免日期根据基金管理人对外披露的任免日期填写；证券从业年限以从事证券、基金业务相关工作的时间为计算标准。

4.1.1 期末兼任私募资产管理计划投资经理的基金经理同时管理的产品情况

无。

4.2 管理人对报告期内本基金运作合规守信情况的说明

报告期内，本基金管理人严格遵守《证券投资基金法》等有关法律法规和本基金合同的规定，本着诚实信用、勤勉尽责的原则管理和运用基金资产，在严格控制风险的基础上，为基金持有人谋求最大利益，无损害基金持有人利益的行为，本基金投资组合符合有关法律法规的规定及基金合同的约定。

4.3 公平交易专项说明

4.3.1 公平交易制度的执行情况

本基金管理人一直坚持公平对待旗下所有投资组合的原则，并制定了相应的制度和流程，在授权、研究、决策、交易和业绩评估等各个环节保证公平交易制度的严格执行。报告期内，本基金管理人严格执行了公平交易的原则和制度。

4.3.2 异常交易行为的专项说明

本基金报告期内未发生异常交易。

4.4 报告期内基金的投资策略和运作分析

一季度市场进入震荡期，以中东战争爆发的 2 月底为界，A 股前后市场风格明显分化。一季初伴随着小金属、黄金等金属价格的高歌猛进，有色、化工为代表的泛周期板块也出现明显上涨，但是随着中东战争的爆发，市场开始担心油价的上涨会带来滞胀风险，进而明显影响到有色化工等板块的需求，因此相关板块明显回调，而在这一阶段，AI 算力、油气板块、新能源板块相对表现更加突出。

当前市场核心焦点仍集中于中东地缘冲突，在潜在滞胀隐忧下，整体情绪偏谨慎。但短期事件冲击仅放大市场波动，并未终结结构性机会：国内方面，人口结构变迁叠加地产拖累弱化，内需修复动能持续积累；海外方面，能源涨价对高对外依赖度国家冲击显著，而我国凭借完整产业链、丰富的煤气化工替代路径以及具备全球竞争力的新能源产业，有望进一步提升制造业份额。

一季度本基金仍然重点仓位配置化工、有色为主。一月底黄金价格主升浪，有色板块大涨，本基金适当减仓了部分黄金股、小金属股票，增加部分化工仓位，战争爆发之后，有色化工板块大跌，本基金适当减仓了受高油价影响较大的航空、炼化板块，并增配部分煤化工行业。目前本基金重点持仓配置在：1、化工行业，尽管油价大涨市场担心化工行业难于顺价。但我们认为本次行情跟过去不同的是当下化工供给端进入产能投放尾声，新增产能有限，且本轮海外炼厂受影响较大，化工出现实质性的供给减少，因此本轮化工品有望展现更强的顺价能力；2、有色：本基金重点配置在黄金和电解铝板块，重点布局黄金、电解铝板块。黄金方面，短期下跌为流动性风险释放，当前宏观环境不支持美国加息，金价反弹空间充足，黄金股超跌后性价比凸显；电解铝受地缘冲突供给扰动，价格上行风险较高。3、油运：年初随着长锦的入局，运价一路上涨，油运供应端的稀缺显露无疑，后续霍尔木兹海峡假如放开，则存在较大的可能性出现原油抢运，带来运价上涨。4、旅游服务业，人口结构变化有利于服务业发展，目前来看国内医疗服务、旅游服务等服务业个股目前仍然有足够的估值性价比。

4.5 报告期内基金的业绩表现

截至本报告期末融通成长 30 灵活配置混合 A/B 基金份额净值为 4.030 元，本报告期基金份额净值增长率为 11.63%，同期业绩比较基准收益率为-1.76%；

截至本报告期末融通成长 30 灵活配置混合 C 基金份额净值为 3.940 元，本报告期基金份额净值增长率为 11.52%，同期业绩比较基准收益率为-1.76%。

4.6 报告期内基金持有人数或基金资产净值预警说明

本报告期内，本基金不存在连续二十个工作日基金份额持有人数量不满二百人或者基金资产

净值低于五千万的情形。

§ 5 投资组合报告

5.1 报告期末基金资产组合情况

序号	项目	金额（元）	占基金总资产的比例（%）
1	权益投资	309,113,798.78	93.06
	其中：股票	309,113,798.78	93.06
2	基金投资	-	-
3	固定收益投资	-	-
	其中：债券	-	-
	资产支持证券	-	-
4	贵金属投资	-	-
5	金融衍生品投资	-	-
6	买入返售金融资产	-	-
	其中：买断式回购的买入返售金融资产	-	-
7	银行存款和结算备付金合计	19,952,394.78	6.01
8	其他资产	3,103,082.68	0.93
9	合计	332,169,276.24	100.00

5.2 报告期末按行业分类的股票投资组合

5.2.1 报告期末按行业分类的境内股票投资组合

代码	行业类别	公允价值（元）	占基金资产净值比例（%）
A	农、林、牧、渔业	-	-
B	采矿业	36,955,065.14	11.21
C	制造业	216,999,753.52	65.85
D	电力、热力、燃气及水生产和供应业	9,551,746.00	2.90
E	建筑业	-	-
F	批发和零售业	-	-
G	交通运输、仓储和邮政业	37,779,897.72	11.46
H	住宿和餐饮业	-	-
I	信息传输、软件和信息技术服务业	19,623.40	0.01
J	金融业	-	-
K	房地产业	-	-
L	租赁和商务服务业	-	-
M	科学研究和技术服务业	1,314,540.00	0.40
N	水利、环境和公共设施管理业	5,120,003.00	1.55
O	居民服务、修理和其他服务业	-	-
P	教育	-	-
Q	卫生和社会工作	1,373,170.00	0.42
R	文化、体育和娱乐业	-	-

S	综合	-	-
	合计	309,113,798.78	93.80

5.2.2 报告期末按行业分类的港股通投资股票投资组合

无。

5.3 期末按公允价值占基金资产净值比例大小排序的股票投资明细

5.3.1 报告期末按公允价值占基金资产净值比例大小排序的前十名股票投资明细

序号	股票代码	股票名称	数量（股）	公允价值（元）	占基金资产净值比例（%）
1	000703	恒逸石化	1,524,300	18,581,217.00	5.64
2	601872	招商轮船	993,052	16,246,330.72	4.93
3	000807	云铝股份	489,800	15,183,800.00	4.61
4	601600	中国铝业	1,269,900	14,476,860.00	4.39
5	002001	新和成	405,400	14,006,570.00	4.25
6	600426	华鲁恒升	376,500	13,629,300.00	4.14
7	601233	桐昆股份	653,200	11,790,260.00	3.58
8	600389	江山股份	401,745	11,662,657.35	3.54
9	002648	卫星化学	421,452	11,640,504.24	3.53
10	600026	中远海能	474,600	10,441,200.00	3.17

5.4 报告期末按债券品种分类的债券投资组合

无。

5.5 报告期末按公允价值占基金资产净值比例大小排序的前五名债券投资明细

无。

5.6 报告期末按公允价值占基金资产净值比例大小排序的前十名资产支持证券投资明细

无。

5.7 报告期末按公允价值占基金资产净值比例大小排序的前五名贵金属投资明细

无。

5.8 报告期末按公允价值占基金资产净值比例大小排序的前五名权证投资明细

无。

5.9 报告期末本基金投资的股指期货交易情况说明

5.9.1 报告期末本基金投资的股指期货持仓和损益明细

无。

5.9.2 本基金投资股指期货的投资政策

在法律法规允许的范围内，本基金可基于谨慎原则运用股指期货等相关金融衍生工具对基金投资组合进行管理，以套期保值为目的，对冲系统性风险和某些特殊情况下的流动性风险，提高投资效率。本基金主要采用流动性好、交易活跃的衍生品合约，通过多头或空头套期保值等策略进行套期保值操作。

5.10 报告期末本基金投资的国债期货交易情况说明

5.10.1 本期国债期货投资政策

无。

5.10.2 报告期末本基金投资的国债期货持仓和损益明细

无。

5.10.3 本期国债期货投资评价

无。

5.11 投资组合报告附注

5.11.1 本基金投资的前十名证券的发行主体本期是否出现被监管部门立案调查，或在报告编制日前一年内受到公开谴责、处罚的情形

本基金投资的前十名证券的发行主体本期没有被监管部门立案调查，或在报告编制日前一年内受到公开谴责、处罚。

5.11.2 基金投资的前十名股票是否超出基金合同规定的备选股票库

无。

5.11.3 其他资产构成

序号	名称	金额（元）
1	存出保证金	112,877.48
2	应收证券清算款	2,067,482.95
3	应收股利	-
4	应收利息	-
5	应收申购款	922,722.25
6	其他应收款	-
7	其他	-
8	合计	3,103,082.68

5.11.4 报告期末持有的处于转股期的可转换债券明细

无。

5.11.5 报告期末前十名股票中存在流通受限情况的说明

无。

5.11.6 投资组合报告附注的其他文字描述部分

无。

§ 6 开放式基金份额变动

单位：份

项目	融通成长 30 灵活配置混合 A/B	融通成长 30 灵活配置混合 C
报告期期初基金份额总额	21,021,023.66	14,118,511.79
报告期期间基金总申购份额	24,985,246.32	45,755,320.81
减：报告期期间基金总赎回份额	10,070,522.72	12,988,449.53
报告期期间基金拆分变动份额 (份额减少以“-”填列)	-	-
报告期期末基金份额总额	35,935,747.26	46,885,383.07

§ 7 基金管理人运用固有资金投资本基金情况

7.1 基金管理人持有本基金份额变动情况

无。

7.2 基金管理人运用固有资金投资本基金交易明细

无。

§ 8 影响投资者决策的其他重要信息

8.1 报告期内单一投资者持有基金份额比例达到或超过 20%的情况

投资者类别	报告期内持有基金份额变化情况					报告期末持有基金情况	
	序号	持有基金份额比例达到或者超过 20%的时间区间	期初份额	申购份额	赎回份额	持有份额	份额占比 (%)
机构	1	20260126-20260129	-	12,507,219.53	-	12,507,219.53	15.10
	2	20260101-20260122	9,370,309.95	-	-	9,370,309.95	11.31
产品特有风险							
当基金份额持有人占比过于集中时，可能存在因某单一基金份额持有人大额赎回而引起基金份额净值剧烈波动的风险及流动性风险。							

8.2 影响投资者决策的其他重要信息

无。

§ 9 备查文件目录

9.1 备查文件目录

- (一) 中国证监会批准融通成长 30 灵活配置混合型证券投资基金设立的文件
- (二) 《融通成长 30 灵活配置混合型证券投资基金基金合同》
- (三) 《融通成长 30 灵活配置混合型证券投资基金托管协议》
- (四) 《融通成长 30 灵活配置混合型证券投资基金招募说明书》及其更新
- (五) 融通基金管理有限公司业务资格批件和营业执照
- (六) 报告期内在指定报刊上披露的各项公告

9.2 存放地点

基金管理人、基金托管人处。

9.3 查阅方式

投资者可在营业时间免费查阅，也可按工本费购买复印件，或登录本基金管理人网站
<http://www.rtfund.com> 查阅。

融通基金管理有限公司

2026 年 4 月 15 日