

华西科技成长股票型证券投资基金

2026 年第 1 季度报告

2026 年 3 月 31 日

基金管理人：华西基金管理有限责任公司

基金托管人：中国农业银行股份有限公司

报告送出日期：2026 年 4 月 21 日

§ 1 重要提示

基金管理人的董事会及董事保证本报告所载资料不存在虚假记载、误导性陈述或重大遗漏，并对其内容的真实性、准确性和完整性承担个别及连带责任。

基金托管人中国农业银行股份有限公司根据本基金合同规定，于 2026 年 4 月 20 日复核了本报告中的财务指标、净值表现和投资组合报告等内容，保证复核内容不存在虚假记载、误导性陈述或者重大遗漏。

基金管理人承诺以诚实信用、勤勉尽责的原则管理和运用基金资产，但不保证基金一定盈利。

基金的过往业绩并不代表其未来表现。投资有风险，投资者在作出投资决策前应仔细阅读本基金的招募说明书。

本报告中财务资料未经审计。

本报告期自 2026 年 1 月 1 日起至 2026 年 3 月 31 日止。

§ 2 基金产品概况

2.1 基金基本情况

基金简称	华西科技成长股票
基金主代码	025736
基金运作方式	契约型开放式
基金合同生效日	2025 年 11 月 25 日
报告期末基金份额总额	426,244,993.87 份
投资目标	本基金在严格控制风险及考虑流动性的前提下，精选科技成长主题投资标的，谋求基金资产的长期增值。
投资策略	本基金的投资策略主要包括大类资产配置策略、股票投资策略、债券投资策略、可转换债券（含分离交易可转债）及可交换债券投资策略、资产支持证券投资策略、股指期货投资策略。
业绩比较基准	中国战略新兴产业成份指数收益率*75%+恒生科技指数收益率*10%+中债综合财富指数收益率*15%
风险收益特征	本基金为股票型基金，理论上其预期风险与预期收益高于混合型基金、债券型基金和货币市场基金。 本基金投资港股通标的股票时，会面临港股通机制下因投资环境、投资标的、市场制度以及交易规则等差异带来的特有风险。
基金管理人	华西基金管理有限责任公司
基金托管人	中国农业银行股份有限公司

§ 3 主要财务指标和基金净值表现

3.1 主要财务指标

单位:人民币元

主要财务指标	报告期 (2026 年 1 月 1 日—2026 年 3 月 31 日)
1. 本期已实现收益	23,173,068.25
2. 本期利润	-13,952,460.98
3. 加权平均基金份额本期利润	-0.0232
4. 期末基金资产净值	417,376,621.82
5. 期末基金份额净值	0.9792

注: 1、本期已实现收益指基金本期利息收入、投资收益、其他收入 (不包含公允价值变动收益) 扣除相关费用和信用减值损失后的余额, 本期利润为本期已实现收益加上本期公允价值变动收益。

2、所述基金业绩指标不包括持有人认购或交易基金的各项费用, 计入费用后实际收益水平要低于所列数字。

3、本基金合同于 2025 年 11 月 25 日生效, 合同生效当期的相关数据和指标按实际存续期计算。

3.2 基金净值表现

3.2.1 基金份额净值增长率及其与同期业绩比较基准收益率的比较

阶段	净值增长率①	净值增长率 标准差②	业绩比较基准 收益率③	业绩比较基准收 益率标准差④	①-③	②-④
过去三个月	-6.14%	1.89%	-4.45%	1.31%	-1.69%	0.58%
自基金合同 生效起至今	-2.08%	1.62%	3.75%	1.32%	-5.83%	0.30%

3.2.2 自基金合同生效以来基金累计净值增长率变动及其与同期业绩比较基准收益率变动的比较

基金份额累计净值增长率与同期业绩比较基准收益率的历史走势对比图
(2025年11月25日至2026年3月31日)

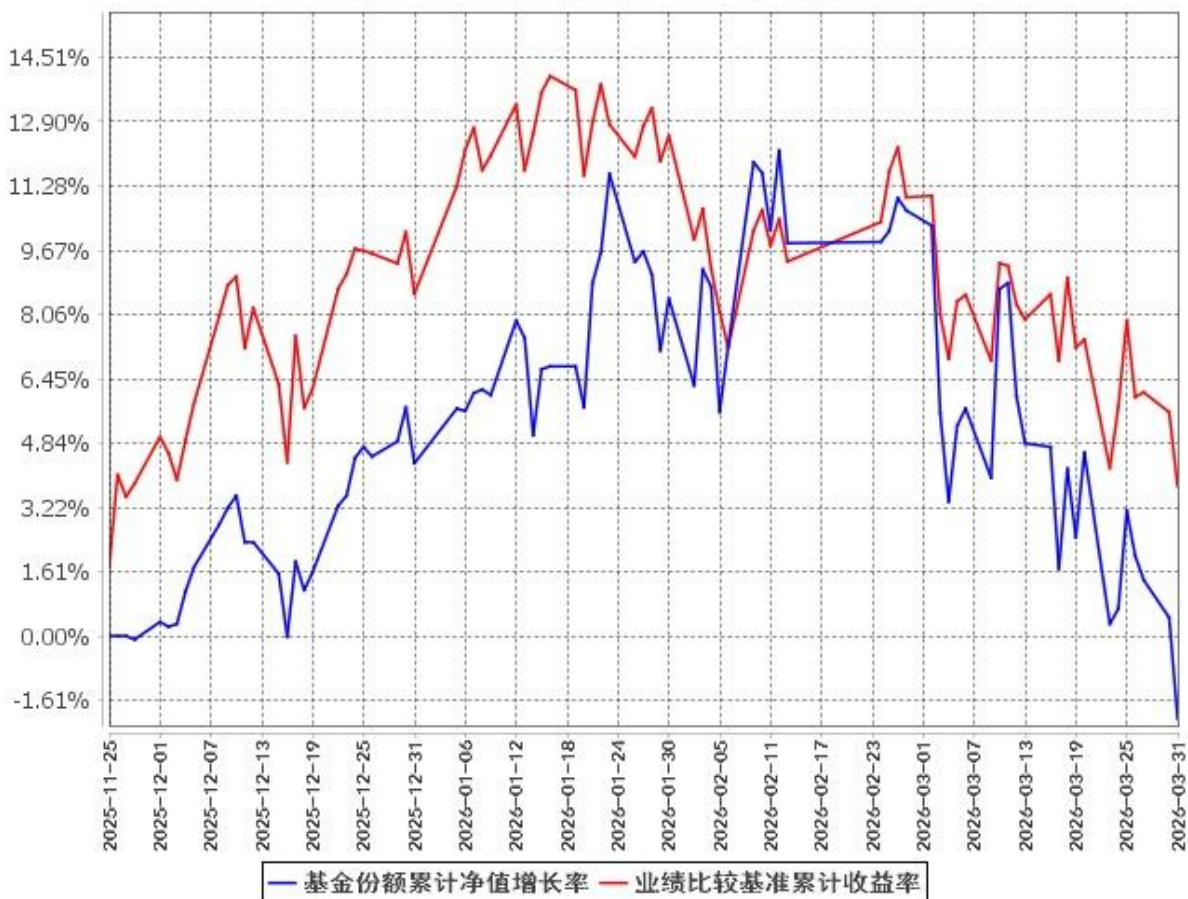

注：(1) 本基金合同于 2025 年 11 月 25 日生效，截至报告期末基金合同生效未满一年。

(2) 按基金合同规定，本基金的建仓期为自基金合同生效之日起 6 个月。截至本报告期末，本基金尚处于建仓期。

§ 4 管理人报告

4.1 基金经理（或基金经理小组）简介

姓名	职务	任本基金的基金经理期限		证券从业年限	说明
		任职日期	离任日期		
李健伟	本基金的基金经理、公司投资管理部总监	2025 年 11 月 25 日	-	15 年	华南理工大学硕士研究生，具有基金从业资格。曾任普华永道咨询有限公司高级顾问，广发证券股份有限公司稽核员、行业

					研究员，宝盈基金管理有限公司研究部研究员、专户投资部投资经理、权益投资部基金经理。2022 年 2 月加入华西基金管理有限公司，现任投资管理部总监、基金经理。
--	--	--	--	--	---

注：（1）本基金首任基金经理的任职日期为本基金合同生效日，后任基金经理的任职日期以及历任基金经理的离任日期为公司相关会议作出决定后对外披露的任免日期。

（2）证券从业的含义遵从行业协会相关规定。

4.2 管理人对报告期内本基金运作遵规守信情况的说明

本报告期内，本基金管理人严格按照《中华人民共和国证券投资基金法》《公开募集证券投资基金运作管理办法》及其他有关法律法规的规定，以及《华西科技成长股票型证券投资基金基金合同》的约定，本着诚实信用、勤勉尽责的原则管理和运用基金资产，在严格控制风险的基础上，为基金份额持有人谋求最大利益。本报告期内，基金运作合法合规，不存在损害基金持有人利益的行为。

4.3 公平交易专项说明

4.3.1 公平交易制度的执行情况

报告期内，本基金管理人严格按照《证券投资基金管理公司公平交易制度指导意见》及公司内部相关制度等规定，通过系统和人工等各种方式在各业务环节严格控制交易公平执行，公平对待旗下管理的所有基金。本报告期内，未发现违反公平交易原则的异常情况。

4.3.2 异常交易行为的专项说明

报告期内，本基金不存在参与交易所公开竞价同日反向交易成交较少的单边交易量超过该证券当日成交量的 5% 的情况，且不存在其他可能导致非公平交易和利益输送的异常交易行为。

4.4 报告期内基金的投资策略和运作分析

2026 年开年以来，一季度对于权益市场，尤其是成长赛道而言，是充满波动与切换的一个季度。年初 A 股在“春季躁动”预期、政策前置发力与科技主线共振下快速走强，市场风险偏好明显抬升，商业航天、AI 算力、人形机器人等方向轮番活跃；但节后伴随监管对过热主题交易的前瞻性规范，以及海外地缘扰动和流动性预期反复，市场由年初的“小盘成长+科技主题扩张”逐步切换到“涨价链、防御与业绩验证”逻辑，3 月又在美伊冲突升级、原油和美元抬升的冲击下明显承压，最终一季度整体呈现冲高、震荡、回落、修复的运行轨迹。

2026 年一季度 A 股维持了显著高于过去几年的活跃度。1 月初全市场量能从约 2 万亿元持续攀升至接近 4 万亿元，1 月 10 日所在周日均成交额达到 2.852 万亿元，周内单日成交额更是时隔 73

个交易日再度站上 3 万亿元；随着季度末风险偏好回落，流通盘缩量至 2-2.5 万亿，市场资金在成长方向并未显著退潮，而是在高波动环境中加快了从主题成长向产业趋势兑现，业绩高速增长的稳健成长方向龙头的集中配置。

经历过去几个季度估值修复与产业主题扩散之后，我们认为 2026 年一季度市场最大的变化，在于成长投资逐步从单纯的预期驱动，转向“产业景气+业绩验证+供需改善”并重的新阶段。AI 需求仍然是最核心的产业牵引力量，带动算力、光通信、半导体、服务器、液冷及机器人等方向持续演化，同时涨价与供给收缩逻辑也开始向有色、化工、新能源部分环节扩散。我们敬畏市场波动与风格轮动的力量，但同样认为，在科技产业升级与全球资本开支上行的大背景下，成长赛道仍将持续孕育结构性机会，后续更应聚焦那些既受益于 AI 需求扩张、又具备业绩兑现能力和竞争壁垒的细分行业与龙头公司。

整体配置策略上，我们仍然坚持 AI+机器人的组合配置，优先成长板块中最核心的变化方向。我们相信，当百年变局遭遇科技奇点（AI 革命），科技创新与安全发展新范式仍将成为后续投资的两大主线。我们持续看好的未来机会包括：第一，少数景气周期向上的成长方向。比如科技创新周期重新开启带来的人工智能和半导体、机器人等行业领域；以及代表中国经济转型大方向的新能源和高端装备制造等领域。第二，百年未有之大变局的背景下供应链重塑的投资机会。百年未有之大变局背景下，我国乃至全球供应体系会发生剧烈变化，国产替代中的半导体、高端机床和高端装备制造等，以及涉及到国家安全的军工装备等都有很大的潜力。

4.5 报告期内基金的业绩表现

截至本报告期末本基金份额净值为 0.9792 元，本报告期基金份额净值增长率为-6.14%；同期业绩比较基准收益率为-4.45%。

4.6 报告期内基金持有人数或基金资产净值预警说明

本基金本报告期内未出现连续二十个工作日基金份额持有人数量不满二百人或者基金资产净值低于五千万元的情形。

§ 5 投资组合报告

5.1 报告期末基金资产组合情况

序号	项目	金额（元）	占基金总资产的比例（%）
1	权益投资	390,990,806.71	92.11
	其中：股票	390,990,806.71	92.11
2	基金投资	-	-

3	固定收益投资	-	-
	其中：债券	-	-
	资产支持证券	-	-
4	贵金属投资	-	-
5	金融衍生品投资	-	-
6	买入返售金融资产	-	-
	其中：买断式回购的买入返售金融资产	-	-
7	银行存款和结算备付金合计	32,086,133.24	7.56
8	其他资产	1,394,521.67	0.33
9	合计	424,471,461.62	100.00

注：（1）本基金报告期末通过港股通交易机制投资的港股公允价值为 40,306,932.39 元，占期末基金资产净值的比例为 9.66%。

（2）存放在证券经纪商的证券交易资金账户中的证券交易结算资金统计在“银行存款和结算备付金合计”项内。

5.2 报告期末按行业分类的股票投资组合

5.2.1 报告期末按行业分类的境内股票投资组合

代码	行业类别	公允价值（元）	占基金资产净值比例（%）
A	农、林、牧、渔业	-	-
B	采矿业	-	-
C	制造业	350,683,874.32	84.02
D	电力、热力、燃气及水生产和供应业	-	-
E	建筑业	-	-
F	批发和零售业	-	-
G	交通运输、仓储和邮政业	-	-
H	住宿和餐饮业	-	-
I	信息传输、软件和信息技术服务业	-	-
J	金融业	-	-
K	房地产业	-	-
L	租赁和商务服务业	-	-
M	科学研究和技术服务业	-	-
N	水利、环境和公共设施管理业	-	-
O	居民服务、修理和其他服务业	-	-
P	教育	-	-
Q	卫生和社会工作	-	-
R	文化、体育和娱乐业	-	-
S	综合	-	-

合计	350,683,874.32	84.02
----	----------------	-------

5.2.2 报告期末按行业分类的港股通投资股票投资组合

行业类别	公允价值（人民币）	占基金资产净值比例（%）
A 基础材料	-	-
B 消费者非必需品	-	-
C 消费者常用品	-	-
D 能源	-	-
E 金融	-	-
F 医疗保健	-	-
G 工业	-	-
H 信息技术	40,306,932.39	9.66
I 电信服务	-	-
J 公用事业	-	-
K 房地产	-	-
合计	40,306,932.39	9.66

注：以上行业分类采用全球行业分类标准(GICS)。

5.3 期末按公允价值占基金资产净值比例大小排序的股票投资明细

5.3.1 报告期末按公允价值占基金资产净值比例大小排序的前十名股票投资明细

序号	股票代码	股票名称	数量（股）	公允价值（元）	占基金资产净值比例（%）
1	300953	震裕科技	230,662	40,255,132.24	9.64
2	300502	新易盛	79,100	35,028,644.00	8.39
3	300308	中际旭创	59,600	33,936,836.00	8.13
4	300394	天孚通信	98,300	29,647,280.00	7.10
5	688668	鼎通科技	215,678	27,153,860.20	6.51
6	002138	顺络电子	752,000	25,477,760.00	6.10
7	300680	隆盛科技	595,400	24,470,940.00	5.86
8	300661	圣邦股份	305,600	20,667,728.00	4.95
9	02865	钧达股份	851,000	20,452,848.05	4.90
10	01810	小米集团-W	708,000	19,854,084.34	4.76

5.4 报告期末按债券品种分类的债券投资组合

本基金本报告期末未持有债券。

5.5 报告期末按公允价值占基金资产净值比例大小排序的前五名债券投资明细

本基金本报告期末未持有债券。

5.6 报告期末按公允价值占基金资产净值比例大小排序的前十名资产支持证券投资明细

本基金本报告期末未持有资产支持证券。

5.7 报告期末按公允价值占基金资产净值比例大小排序的前五名贵金属投资明细

本基金本报告期末未持有贵金属。

5.8 报告期末按公允价值占基金资产净值比例大小排序的前五名权证投资明细

本基金本报告期末未持有权证。

5.9 报告期末本基金投资的股指期货交易情况说明

5.9.1 报告期末本基金投资的股指期货持仓和损益明细

本基金本报告期内未参与股指期货投资。

5.9.2 本基金投资股指期货的投资政策

本报告期内，本基金未参与股指期货投资。

5.10 报告期末本基金投资的国债期货交易情况说明

5.10.1 本期国债期货投资政策

本报告期内，本基金未参与国债期货投资。

5.10.2 报告期末本基金投资的国债期货持仓和损益明细

本基金本报告期内未参与国债期货投资。

5.10.3 本期国债期货投资评价

本报告期内，本基金未参与国债期货投资。

5.11 投资组合报告附注

5.11.1 本基金投资的前十名证券的发行主体本期是否出现被监管部门立案调查，或在报告编制日前一年内受到公开谴责、处罚的情形

基金管理人未发现本基金投资的前十名证券的发行主体出现本期被监管部门立案调查，或在报告编制日前一年受到公开谴责、处罚的情形。

5.11.2 基金投资的前十名股票超出基金合同规定的备选股票库情况的说明

本基金投资的前十名股票未超出基金合同规定的备选股票库。

5.11.3 其他资产构成

序号	名称	金额（元）
1	存出保证金	-
2	应收证券清算款	-
3	应收股利	-

4	应收利息	-
5	应收申购款	1,394,521.67
6	其他应收款	-
7	其他	-
8	合计	1,394,521.67

5.11.4 报告期末持有的处于转股期的可转换债券明细

本基金本报告期末未持有处于转股期的可转换债券。

5.11.5 报告期末前十名股票中存在流通受限情况的说明

本基金本报告期末前十名股票中不存在流通受限情况。

5.11.6 投资组合报告附注的其他文字描述部分

由于四舍五入的原因，各比例的分项之和与合计可能有尾差。

§ 6 开放式基金份额变动

单位：份

报告期期初基金份额总额	693,431,911.07
报告期期间基金总申购份额	36,987,815.70
减：报告期期间基金总赎回份额	304,174,732.90
报告期期间基金拆分变动份额（份额减少以“-”填列）	-
报告期期末基金份额总额	426,244,993.87

注：总申购份额含红利再投、转换入份额等；总赎回份额含转换出份额等。

§ 7 基金管理人运用固有资金投资本基金情况

7.1 基金管理人持有本基金份额变动情况

本报告期内基金管理人未持有本基金。

7.2 基金管理人运用固有资金投资本基金交易明细

本报告期内基金管理人未有运用固有资金投资本基金的情况。

§ 8 影响投资者决策的其他重要信息

8.1 报告期内单一投资者持有基金份额比例达到或超过 20%的情况

本基金本报告期内无单一投资者持有基金份额比例达到或超过 20%的情况。

8.2 影响投资者决策的其他重要信息

无。

§ 9 备查文件目录

9.1 备查文件目录

1. 中国证监会批准华西科技成长股票型证券投资基金设立的文件
2. 《华西科技成长股票型证券投资基金招募说明书》
3. 《华西科技成长股票型证券投资基金基金合同》
4. 《华西科技成长股票型证券投资基金托管协议》
5. 基金管理人业务资格批件、营业执照

9.2 存放地点

成都市高新区天府二街 198 号 5 楼 526 号

9.3 查阅方式

投资者可登录基金管理人网站(www.hxfund.com.cn)或在办公时间预约前往基金管理人办公场所免费查阅文件。

投资者对本报告书如有疑问,可咨询基金管理人。

客服热线: 400-0628-028

客服邮箱: service@hxfund.com.cn

华西基金管理有限责任公司

2026 年 4 月 21 日