

泰信中证 A500 指数增强型证券投资基金 2026 年第 1 季度报告

2026 年 3 月 31 日

基金管理人：泰信基金管理有限公司

基金托管人：兴业银行股份有限公司

报告送出日期：2026 年 4 月 21 日

§ 1 重要提示

本基金管理人的董事会及董事保证本报告所载资料不存在虚假记载、误导性陈述或重大遗漏，并对其内容的真实性、准确性和完整性承担个别及连带责任。

本基金的托管人兴业银行股份有限公司根据基金合同已于 2026 年 4 月 20 日复核了本报告中的财务指标、净值表现和投资组合报告等内容，保证复核内容不存在虚假记载、误导性陈述或者重大遗漏。

基金管理人承诺以诚实信用、勤勉尽责的原则管理和运用基金资产，但不保证基金一定盈利。基金的过往业绩并不代表其未来表现。投资有风险，投资者在作出投资决策前应仔细阅读本基金的招募说明书。

本报告中的财务资料未经审计。

本报告期为 2026 年 1 月 1 日起至 3 月 31 日止。

§2 基金产品概况

基金简称	泰信中证 A500 指数增强	
基金主代码	023981	
基金运作方式	契约型开放式	
基金合同生效日	2025 年 9 月 23 日	
报告期末基金份额总额	77,898,644.70 份	
投资目标	本基金为股票指数增强型基金，在力求对中证 A500 指数进行有效跟踪的基础上，通过数量化的方法进行积极的指数组合管理与风险控制，力争实现超越标的指数的投资收益，谋求基金资产的长期增值。	
投资策略	本基金为指数增强型产品，在标的指数成份股权重的基础上根据量化模型对行业配置及个股权重等进行主动调整，力争控制本基金净值增长率与业绩比较基准之间的日均跟踪偏离度的绝对值不超过 0.5%，年化跟踪误差不超过 7.75%，在控制跟踪偏离度和跟踪误差的基础上获取超越标的指数的投资收益。	
业绩比较基准	中证 A500 指数收益率×95%+同期银行活期存款利率（税后）×5%	
风险收益特征	本基金为股票指数增强型基金，其预期风险和预期收益高于混合型基金、债券型基金及货币市场基金。本基金通过指数化投资，争取获得与标的指数相似的总回报，具有与标的指数相似的风险收益特征。	
基金管理人	泰信基金管理有限公司	
基金托管人	兴业银行股份有限公司	
下属分级基金的基金简称	泰信中证 A500 指数增强 A	泰信中证 A500 指数增强 C

下属分级基金的交易代码	023981	023982
报告期末下属分级基金的份额总额	42,417,232.02 份	35,481,412.68 份

§3 主要财务指标和基金净值表现

3.1 主要财务指标

单位：人民币元

主要财务指标	报告期（2026 年 1 月 1 日-2026 年 3 月 31 日）	
	泰信中证 A500 指数增强 A	泰信中证 A500 指数增强 C
1. 本期已实现收益	2,353,977.86	2,085,807.10
2. 本期利润	-1,018,042.37	-592,389.19
3. 加权平均基金份额本期利润	-0.0212	-0.0144
4. 期末基金资产净值	41,728,975.61	34,832,917.54
5. 期末基金份额净值	0.9838	0.9817

注：1、所述基金业绩指标不包括基金份额持有人申购或交易基金的各项费用（例如，开放式基金的申购赎回费、红利再投资费、基金转换费等），计入费用后实际收益水平要低于所列数字。

2、本期已实现收益指基金本期利息收入、投资收益、其他收入（不含公允价值变动收益）扣除相关费用后的余额，本期利润为本期已实现收益加上本期公允价值变动收益。

3.2 基金净值表现

3.2.1 基金份额净值增长率及其与同期业绩比较基准收益率的比较

泰信中证 A500 指数增强 A

阶段	净值增长率①	净值增长率 标准差②	业绩比较基 准收益率③	业绩比较基 准收益率标 准差④	①-③	②-④
过去三个月	-3.29%	1.06%	-1.93%	1.08%	-1.36%	-0.02%
过去六个月	-1.79%	0.92%	-1.51%	1.04%	-0.28%	-0.12%
自基金合同 生效起至今	-1.62%	0.90%	1.25%	1.04%	-2.87%	-0.14%

泰信中证 A500 指数增强 C

阶段	净值增长率①	净值增长率 标准差②	业绩比较基 准收益率③	业绩比较基 准收益率标 准差④	①-③	②-④
过去三个月	-3.39%	1.06%	-1.93%	1.08%	-1.46%	-0.02%

过去六个月	-2.00%	0.92%	-1.51%	1.04%	-0.49%	-0.12%
自基金合同 生效起至今	-1.83%	0.90%	1.25%	1.04%	-3.08%	-0.14%

注：本基金的业绩比较基准为：中证 A500 指数收益率×95%+同期银行活期存款利率（税后）×5%

3.2.2 自基金合同生效以来基金累计净值增长率变动及其与同期业绩比较基准收益率变动的比较

泰信中证A500指数增强A累计净值增长率与同期业绩比较基准收益率的历史走势对比图

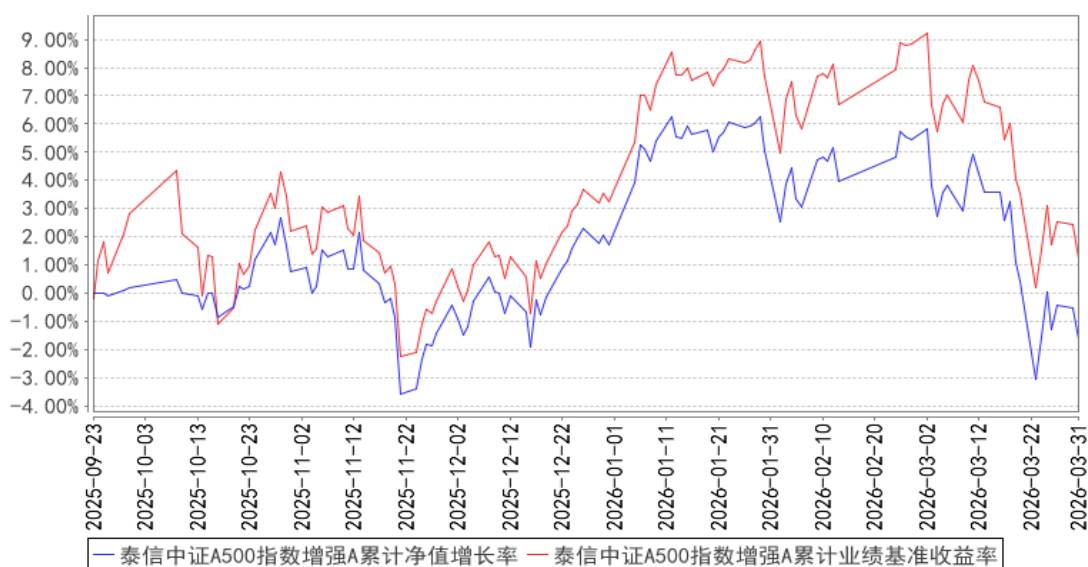

泰信中证A500指数增强C累计净值增长率与同期业绩比较基准收益率的历史走势对比图

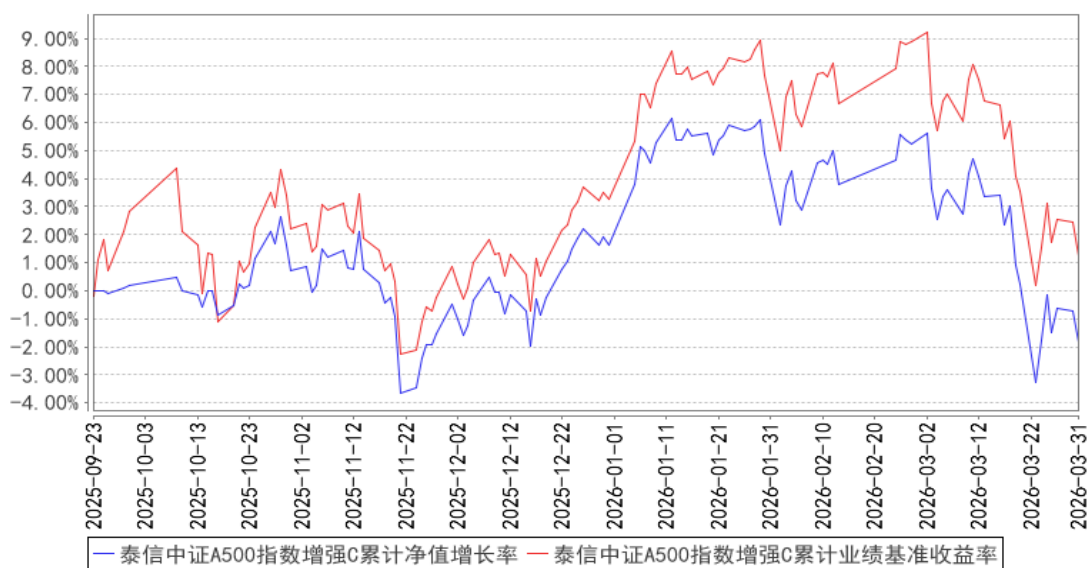

注：1、本基金基金合同于 2025 年 9 月 23 日正式生效。

2、本基金投资组合约定：本基金投资于股票、存托凭证的资产比例不低于基金资产的 80%，投资于标的指数成份股及其备选成份股（均含存托凭证）的比例不低于非现金基金资产的 80%。每个交易日日终在扣除国债期货、股指期货和股票期权合约需缴纳的交易保证金后，本基金应当保持不低于基金资产净值 5% 的现金或者到期日在一年以内的政府债券，其中，现金不包括结算备付金、存出保证金、应收申购款等。

§4 管理人报告

4.1 基金经理（或基金经理小组）简介

姓名	职务	任本基金的基金经理期限		证券从业年限	说明
		任职日期	离任日期		
陈颖	泰信医疗服务混合型发起式证券投资基金基金经理、泰信行业精选灵活配置混合型证券投资基金基金经理、泰信互联网+主题灵活配置混合型证券投资基金基金经理、泰信中证 A500 指数增强型证券投资基金基金经理、泰信优质生活混合型证券投资基金基金经理	2025 年 9 月 23 日	-	16 年	陈颖女士，研究生学历。曾任职于北京德丰华投资公司研究员、光大证券资产管理有限公司研究员、敦和资产管理有限公司基金经理兼高级分析师、申港证券投资经理。2021 年 12 月加入泰信基金管理有限公司拟任基金经理。2022 年 1 月任泰信医疗服务混合型发起式证券投资基金基金经理，2024 年 5 月任泰信行业精选灵活配置混合型证券投资基金基金经理，2025 年 8 月任泰信互联网+主题灵活配置混合型证券投资基金基金经理，2025 年 9 月任泰信中证 A500 指数增强型证券投资基金基金经理，2025 年 11 月任泰信优质生活混合型证券投资基金基金经理。
张海涛	泰信中证	2025 年 10 月	-	6 年	张海涛先生，研究生学历。曾任华夏基

<p>200 指数 证券投资 基金基金 经理、泰 信优势增 长灵活配 置混合型 证券投资 基金基金 经理、泰 信双息双 利债券型 证券投资 基金基金 经理、泰 信鑫瑞债 券型发起 式证券投资 基金基金 经理、 泰信智选 量化选股 混合型发 起式证券 投资基金 基金经 理、泰信 中证 A500 指 数增强型 证券投资 基金基金 经理、泰 信中证全 指自由现 金流指数 型证券投 资基金基 金经理、 泰信上证 科创板综 合指数增 强型证券 投资基金 基金经 理</p>	<p>21 日</p>			<p>金管理有限公司资产配置部研究员，北京源峰私募基金管理合伙企业（有限合伙）研究部研究员。2024 年 9 月加入泰信基金管理有限公司，曾任基金经理助理兼研究员，2025 年 1 月任泰信中证 200 指数证券投资基金基金经理，2025 年 1 月任泰信优势增长灵活配置混合型证券投资基金基金经理，2025 年 1 月任泰信双息双利债券型证券投资基金基金经理，2025 年 1 月任泰信鑫瑞债券型发起式证券投资基金基金经理，2025 年 6 月任泰信智选量化选股混合型发起式证券投资基金基金经理，2025 年 10 月任泰信中证 A500 指数增强型证券投资基金基金经理，2025 年 12 月任泰信中证全指自由现金流指数型证券投资基金基金经理，2026 年 1 月任上证科创板综合指数增强型证券投资基金基金经理。</p>
---	-------------	--	--	--

注：1、任职日期、离任日期分别指根据基金管理人决定确定的聘任日期和解聘日期；首任基金经理任职日期为基金合同生效日。

2、证券从业的含义遵从行业协会相关规定。

4.1.1 期末兼任私募资产管理计划投资经理的基金经理同时管理的产品情况

本报告期末本基金基金经理无兼任私募资产管理计划投资经理的情况。

4.2 管理人对报告期内本基金运作合规守信情况的说明

本报告期内，本基金管理人严格遵循《证券投资基金法》、《公开募集证券投资基金运作管理办法》、《泰信中证 A500 指数增强型证券投资基金》和其他相关法律法规的规定，本着诚实信用、勤勉尽责、取信于市场、取信于社会的原则管理和运用基金资产。本基金管理人在严格控制风险的基础上，为基金份额持有人谋求最大利益，无损害基金份额持有人利益的行为，本基金的投资运作符合有关法规和基金合同的规定。

4.3 公平交易专项说明

4.3.1 公平交易制度的执行情况

根据《证券投资基金管理公司公平交易制度指导意见》（中国证监会公告[2011]18号），公司制定了《泰信基金管理有限公司公平交易管理办法》以及《泰信基金管理有限公司异常交易监控与报告管理办法》，适用于所有投资品种，以及所有投资管理活动，涵盖授权、研究分析、投资决策、交易执行、业绩评估等投资管理活动相关的各环节，从研究、投资、交易合规性监控，发现可疑交易立即报告，并由风险管理部负责对公平交易情况进行定期和不定期评估。

公司所有研究成果对公司所管理的所有产品公平开放，基金经理严格遵守公平、公正、独立的原则下达投资指令，所有投资指令在集中交易室集中执行，投资交易过程公平公正，投资交易监控贯穿于整个投资过程。

本报告期内，投资交易监控与价差分析未发现本基金与其他基金之间存在利益输送行为，公平交易制度整体执行情况良好。

4.3.2 异常交易行为的专项说明

本公司严格控制不同投资组合之间的同日反向交易，严格禁止可能导致不公平交易和利益输送的同日反向交易。本报告期内，本基金参与的交易所公开竞价同日反向交易，未出现成交较少的单边交易量超过该证券当日成交量 5%的情况，亦无其他异常交易行为。

4.4 报告期内基金的投资策略和运作分析

2026 年一季度，A 股市场在波动中演绎了深刻的结构性分化，但结构性机会依然清晰可辨，主要由两大核心支柱支撑：一是受供需关系影响而表现突出的资源、能源等涨价逻辑板块，二是展现出强劲增长韧性的以硬科技和出海产业链为代表的新质生产力方向。产业层面，AI 算力的高景气度正向产业链上下游扩散，带动了小金属、存储芯片等领域的涨价潮，同时半导体、医药生物等行业业绩实现高速增长，印证了相关领域景气度的持续回升。整体而言，一季度 A 股在内外因素的夹击下，成功完成了风格切换与风险释放，为后续由基本面驱动的结构性价行情奠定了坚实基础，随着财报季的临近，市场焦点将从情绪博弈回归业绩验证，那些在前期调整中被错杀，且能在一季报中验证其成长逻辑的优质标的，有望迎来绝境逢生的关键窗口。

本基金将继续坚持系统化投资的运作思路，以丰富的量化因子为基础，通过量化多因子模型来进行投资决策。我们将勤勉尽责、持续打磨量化模型，为持有人增厚投资收益。

4.5 报告期内基金的业绩表现

截止本报告期末泰信中证 A500 指数增强 A 基金份额净值为 0.9838 元，本报告期基金份额净值增长率为-3.29%；截止本报告期末泰信中证 A500 指数增强 C 基金份额净值为 0.9817 元，本报告期基金份额净值增长率为-3.39%；同期业绩比较基准收益率为-1.93%。

4.6 报告期内基金持有人数或基金资产净值预警说明

无

§5 投资组合报告

5.1 报告期末基金资产组合情况

序号	项目	金额（元）	占基金总资产的比例（%）
1	权益投资	68,322,157.65	89.02
	其中：股票	68,322,157.65	89.02
2	基金投资	-	-
3	固定收益投资	-	-
	其中：债券	-	-
	资产支持证券	-	-
4	贵金属投资	-	-
5	金融衍生品投资	-	-
6	买入返售金融资产	-	-
	其中：买断式回购的买入返售金融资产	-	-
7	银行存款和结算备付金合计	7,611,065.95	9.92
8	其他资产	816,326.97	1.06

9	合计	76,749,550.57	100.00
---	----	---------------	--------

5.2 报告期末按行业分类的股票投资组合

5.2.1 报告期末指数投资按行业分类的境内股票投资组合

代码	行业类别	公允价值（元）	占基金资产净值比例（%）
A	农、林、牧、渔业	241,496.00	0.32
B	采矿业	5,597,456.00	7.31
C	制造业	34,234,514.32	44.71
D	电力、热力、燃气及水生产和供应业	1,608,357.00	2.10
E	建筑业	901,756.00	1.18
F	批发和零售业	129,827.00	0.17
G	交通运输、仓储和邮政业	2,068,766.00	2.70
H	住宿和餐饮业	115,588.00	0.15
I	信息传输、软件和信息技术服务业	4,015,744.00	5.25
J	金融业	7,537,159.00	9.84
K	房地产业	374,370.00	0.49
L	租赁和商务服务业	909,151.00	1.19
M	科学研究和技术服务业	703,886.00	0.92
N	水利、环境和公共设施管理业	33,008.00	0.04
O	居民服务、修理和其他服务业	-	-
P	教育	11,266.00	0.01
Q	卫生和社会工作	45,564.00	0.06
R	文化、体育和娱乐业	51,711.00	0.07
S	综合	127,260.00	0.17
	合计	58,706,879.32	76.68

5.2.2 报告期末积极投资按行业分类的境内股票投资组合

代码	行业类别	公允价值（元）	占基金资产净值比例（%）
A	农、林、牧、渔业	-	-
B	采矿业	78,672.00	0.10
C	制造业	7,926,960.37	10.35
D	电力、热力、燃气及水生产和供应业	-	-
E	建筑业	-	-
F	批发和零售业	221,830.00	0.29
G	交通运输、仓储和邮政业	76,184.00	0.10
H	住宿和餐饮业	-	-
I	信息传输、软件和信息技术服务业	43,020.00	0.06

J	金融业	566,485.00	0.74
K	房地产业	99,800.00	0.13
L	租赁和商务服务业	152,250.00	0.20
M	科学研究和技术服务业	356,188.96	0.47
N	水利、环境和公共设施管理业	93,888.00	0.12
O	居民服务、修理和其他服务业	-	-
P	教育	-	-
Q	卫生和社会工作	-	-
R	文化、体育和娱乐业	-	-
S	综合	-	-
	合计	9,615,278.33	12.56

5.2.3 报告期末按行业分类的港股通投资股票投资组合

报告期末本基金未持有港股通股票。

5.3 期末按公允价值占基金资产净值比例大小排序的股票投资明细

5.3.1 报告期末指数投资按公允价值占基金资产净值比例大小排序的前十名股票投资明细

序号	股票代码	股票名称	数量（股）	公允价值（元）	占基金资产净值比例（%）
1	300750	宁德时代	7,450	2,992,665.00	3.91
2	600519	贵州茅台	1,900	2,755,000.00	3.60
3	601899	紫金矿业	67,500	2,208,600.00	2.88
4	601318	中国平安	34,900	1,981,622.00	2.59
5	300308	中际旭创	3,300	1,879,053.00	2.45
6	601398	工商银行	163,600	1,249,904.00	1.63
7	688256	寒武纪	1,200	1,179,600.00	1.54
8	002475	立讯精密	22,700	1,118,202.00	1.46
9	600900	长江电力	39,800	1,076,192.00	1.41
10	601857	中国石油	85,300	1,039,807.00	1.36

5.3.2 报告期末积极投资按公允价值占基金资产净值比例大小排序的前五名股票投资明细

序号	股票代码	股票名称	数量（股）	公允价值（元）	占基金资产净值比例（%）
1	688331	荣昌生物	2,500	321,925.00	0.42
2	300432	富临精工	13,600	314,160.00	0.41
3	301349	信德新材	5,400	278,046.00	0.36
4	601997	贵阳银行	47,200	274,704.00	0.36
5	002956	西麦食品	10,200	267,648.00	0.35

5.4 报告期末按债券品种分类的债券投资组合

报告期末本基金未持有债券。

5.5 报告期末按公允价值占基金资产净值比例大小排序的前五名债券投资明细

报告期末本基金未持有债券。

5.6 报告期末按公允价值占基金资产净值比例大小排序的前十名资产支持证券投资 明细

报告期末本基金未持有资产支持证券。

5.7 报告期末按公允价值占基金资产净值比例大小排序的前五名贵金属投资明细

报告期末本基金未投资贵金属。

5.8 报告期末按公允价值占基金资产净值比例大小排序的前五名权证投资明细

报告期末本基金未投资权证。

5.9 报告期末本基金投资的股指期货交易情况说明

5.9.1 报告期末本基金投资的股指期货持仓和损益明细

代码	名称	持仓量 (买/ 卖)	合约市值(元)	公允价值变动 (元)	风险说明
IC2606	IC2606	1	1,487,680.00	-131,320.00	-
IF2609	IF2609	3	3,866,940.00	-215,760.00	-
公允价值变动总额合计(元)					-347,080.00
股指期货投资本期收益(元)					-135.79
股指期货投资本期公允价值变动(元)					-347,080.00

5.9.2 本基金投资股指期货的投资政策

本基金在股指期货投资中将以控制风险为原则，以套期保值为目的，本着谨慎原则，参与股指期货的投资，并按照中国金融期货交易所套期保值管理的有关规定执行。

5.10 报告期末本基金投资的国债期货交易情况说明

5.10.1 本期国债期货投资政策

报告期末本基金未投资国债期货。

5.10.2 报告期末本基金投资的国债期货持仓和损益明细

报告期末本基金未投资国债期货。

5.10.3 本期国债期货投资评价

报告期末本基金未投资国债期货。

5.11 投资组合报告附注

5.11.1 本基金投资的前十名证券的发行主体本期是否出现被监管部门立案调查，或在报告编制日前一年内受到公开谴责、处罚的情形

中国工商银行股份有限公司在本报告编制日前一年内曾受到监管部门处罚，本基金投资上述证券的投资决策程序符合相关法律法规和公司制度的要求。本基金投资的前十名证券的其他发行主体本期未出现被监管部门立案调查，或在报告编制日前一年内受到公开谴责、处罚的情形。

5.11.2 基金投资的前十名股票是否超出基金合同规定的备选股票库

报告期内本基金投资的前十名股票中没有在基金合同规定备选股票库之外的股票。

5.11.3 其他资产构成

序号	名称	金额（元）
1	存出保证金	803,193.00
2	应收证券清算款	-
3	应收股利	-
4	应收利息	-
5	应收申购款	13,133.97
6	其他应收款	-
7	其他	-
8	合计	816,326.97

5.11.4 报告期末持有的处于转股期的可转换债券明细

报告期末本基金未持有处于转股期的可转换债券。

5.11.5 报告期末前十名股票中存在流通受限情况的说明

5.11.5.1 报告期末指数投资前十名股票中存在流通受限情况的说明

报告期末本基金指数投资前十名股票中不存在流通受限情况。

5.11.5.2 报告期末积极投资前五名股票中存在流通受限情况的说明

报告期末本基金积极投资前五名股票中不存在流通受限情况。

5.11.6 投资组合报告附注的其他文字描述部分

本报告涉及合计数相关比例的，均以合计数除以相关数据计算，而不是对不同比例进行合计。

§6 开放式基金份额变动

单位：份

项目	泰信中证 A500 指数增强 A	泰信中证 A500 指数增强 C
报告期期初基金份额总额	61,619,468.26	55,976,400.24
报告期期间基金总申购份额	4,326,182.42	7,463,348.40
减：报告期期间基金总赎回份额	23,528,418.66	27,958,335.96
报告期期间基金拆分变动份额（份额减少以“-”填列）	-	-
报告期期末基金份额总额	42,417,232.02	35,481,412.68

§7 基金管理人运用固有资金投资本基金情况

7.1 基金管理人持有本基金份额变动情况

本报告期基金管理人未持有本基金份额。

7.2 基金管理人运用固有资金投资本基金交易明细

本报告期基金管理人未运用固有资金申购、赎回本基金。

§8 影响投资者决策的其他重要信息

8.1 报告期内单一投资者持有基金份额比例达到或超过 20%的情况

报告期内未出现单一投资者持有基金份额比例达到或超过 20%的情形。

8.2 影响投资者决策的其他重要信息

无。

§9 备查文件目录

9.1 备查文件目录

- 1、中国证监会批准泰信中证 A500 指数增强型证券投资基金设立的文件
- 2、《泰信中证 A500 指数增强型证券投资基金基金合同》
- 3、《泰信中证 A500 指数增强型证券投资基金招募说明书》
- 4、《泰信中证 A500 指数增强型证券投资基金托管协议》
- 5、基金管理人业务资格批件、营业执照和公司章程
- 6、基金托管人业务资格批件和营业执照

9.2 存放地点

本报告分别置备于基金管理人、基金托管人的住所，供投资者免费查阅。

9.3 查阅方式

投资者可直接登录本基金管理人公司网站(www.ftfund.com)查阅上述相关文件，或拨打客户服务中心电话(400-888-5988, 021-38784566)，和本基金管理人直接联系。

泰信基金管理有限公司

2026 年 4 月 21 日