

路博迈港股通科技股票型证券投资基金 2026 年第 1 季度报告

2026 年 3 月 31 日

基金管理人：路博迈基金管理（中国）有限公司

基金托管人：中国工商银行股份有限公司

报告送出日期：2026 年 4 月 22 日

§1 重要提示

基金管理人的董事会及董事保证本报告所载资料不存在虚假记载、误导性陈述或重大遗漏，并对其内容的真实性、准确性和完整性承担个别及连带责任。

基金托管人中国工商银行股份有限公司根据本基金合同规定，于 2026 年 04 月 20 日复核了本报告中的财务指标、净值表现和投资组合报告等内容，保证复核内容不存在虚假记载、误导性陈述或者重大遗漏。

基金管理人承诺以诚实信用、勤勉尽责的原则管理和运用基金资产，但不保证基金一定盈利。

基金的过往业绩并不代表其未来表现。投资有风险，投资者在作出投资决策前应仔细阅读本基金的招募说明书。

本报告中财务资料未经审计。

本报告期自 2026 年 01 月 01 日起至 03 月 31 日止。

§2 基金产品概况

基金简称	路博迈港股通科技股票
基金主代码	026173
基金运作方式	契约型开放式
基金合同生效日	2025 年 12 月 30 日
报告期末基金份额总额	679,054,663.12 份
投资目标	在严格风险控制的基础上，通过深入的个股研究出发，精选港股通科技领域优质上市公司股票构建投资组合，力争实现基金资产的长期增值。
投资策略	基金管理人将同时采用“自上而下”和“自下而上”相结合的研究方式，结合定性、定量和 ESG 分析，深入挖掘科技领域上市公司的投资价值，精选估值合理且成长性良好的上市公司进行投资。本基金聚焦于具备高研发投入与成长性的优质科技企业，聚焦新一代信息技术、高端装备、新材料、绿色环保及新能源、新能源汽车、生物技术等科技等前沿领域。本基金的投资策略主要包括资产配置策略、股票及港股通标的股票投资策略、债券投资策略、流动性管理策略、衍生产品投资策略以及参与融资业务的投资策略。
业绩比较基准	中证港股通科技指数(人民币)收益率*90%+银行活期存款利率(税后)*10%
风险收益特征	本基金为股票型基金，其预期风险与收益理论上高于混合型基金、债券型基金与货币市场基金。本基金投资港股通标的股票，需承担港股通机制下因投资环境、投资标的、市场制度以及交易规则等差异带来的特有风险。

基金管理人	路博迈基金管理（中国）有限公司	
基金托管人	中国工商银行股份有限公司	
下属分级基金的基金简称	路博迈港股通科技股票 A	路博迈港股通科技股票 C
下属分级基金的交易代码	026173	026174
报告期末下属分级基金的份额总额	240,470,438.53 份	438,584,224.59 份

§3 主要财务指标和基金净值表现

3.1 主要财务指标

单位：人民币元

主要财务指标	报告期（2026 年 1 月 1 日-2026 年 3 月 31 日）	
	路博迈港股通科技股票 A	路博迈港股通科技股票 C
1. 本期已实现收益	6,319,725.06	9,525,084.03
2. 本期利润	-16,285,429.06	-27,842,205.43
3. 加权平均基金份额本期利润	-0.0601	-0.0573
4. 期末基金资产净值	220,467,897.21	401,480,155.40
5. 期末基金份额净值	0.9168	0.9154

注：1、本期已实现收益指基金本期利息收入、投资收益、其他收入（不含公允价值变动收益）扣除相关费用和信用减值损失后的余额，本期利润为本期已实现收益加上本期公允价值变动收益。

2、所述基金业绩指标不包括持有人认购或交易基金的各项费用（例如，申购、赎回费等），计入费用后实际收益水平要低于所列数字。

3.2 基金净值表现

3.2.1 基金份额净值增长率及其与同期业绩比较基准收益率的比较

路博迈港股通科技股票 A

阶段	净值增长率①	净值增长率 标准差②	业绩比较基 准收益率③	业绩比较基 准收益率标 准差④	①—③	②—④
过去三个月	-8.09%	1.77%	-11.50%	1.58%	3.41%	0.19%
自基金合同 生效起至今	-8.32%	1.74%	-11.73%	1.56%	3.41%	0.18%

路博迈港股通科技股票 C

阶段	净值增长率①	净值增长率 标准差②	业绩比较基 准收益率③	业绩比较基 准收益率标 准差④	①—③	②—④
----	--------	---------------	----------------	-----------------------	-----	-----

				准差④		
过去三个月	-8.23%	1.77%	-11.50%	1.58%	3.27%	0.19%
自基金合同生效起至今	-8.46%	1.74%	-11.73%	1.56%	3.27%	0.18%

3.2.2 自基金合同生效以来基金累计净值增长率变动及其与同期业绩比较基准收益率变动的比较

路博迈港股通科技股票A累计净值增长率与同期业绩比较基准收益率的历史走势对比图

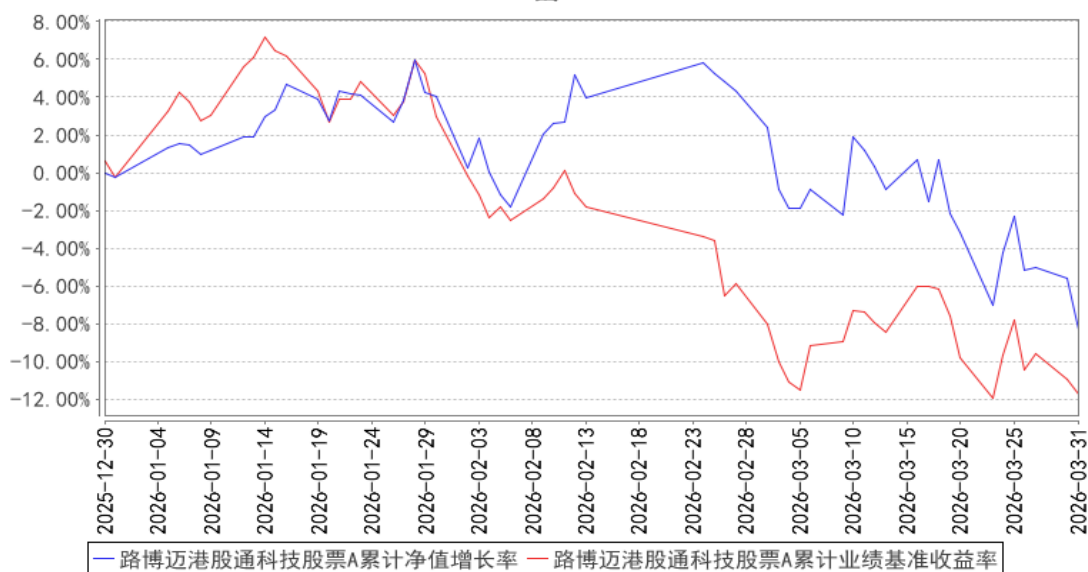

路博迈港股通科技股票C累计净值增长率与同期业绩比较基准收益率的历史走势对比图

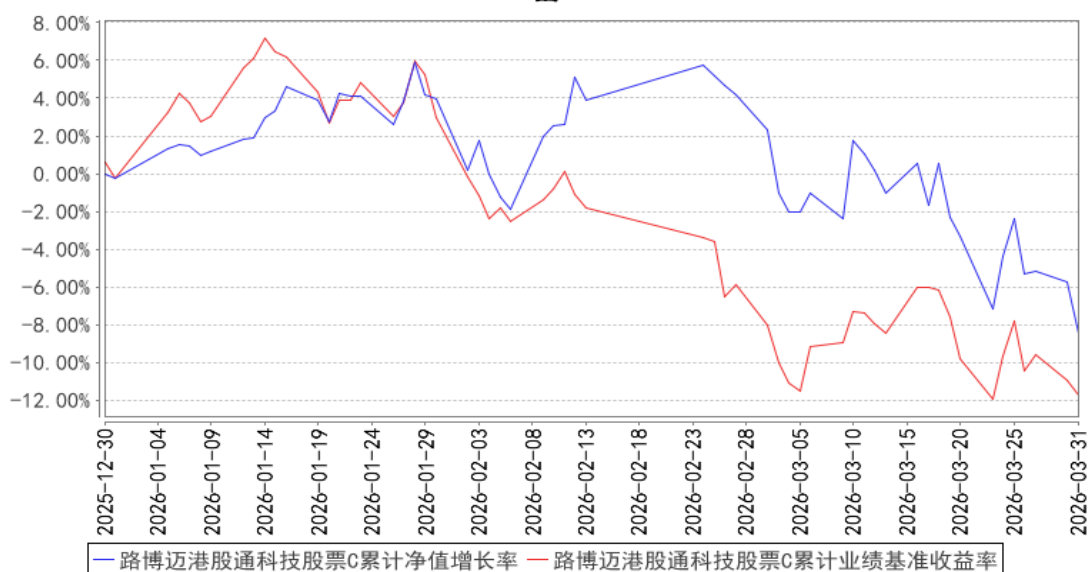

注：1、本基金的基金合同于 2025 年 12 月 30 日生效，截至本报告期末，本基金合同生效未满一年。

2、本基金自基金合同生效日起 6 个月内为建仓期，截至报告期末本基金仍在建仓期。

§4 管理人报告

4.1 基金经理（或基金经理小组）简介

姓名	职务	任本基金的基金经理期限		证券从业年限	说明
		任职日期	离任日期		
魏晓雪	本基金现任基金经理	2025 年 12 月 30 日	-	19 年	魏晓雪，中国国籍，复旦大学经济学硕士。于 2022 年 10 月加入路博迈基金管理（中国）有限公司。现担任路博迈基金管理（中国）有限公司副总经理、CIO、基金经理、投资经理，负责公司公募投资、研究及交易业务，分管公募股票投资部、公募固收投资部、公募多资产投资部、研究部和交易部，兼公募股票投资部总经理、公募多资产投资部总经理及研究部总经理。曾任西南证券高级客户经理；鹏远（北京）管理咨询上海分公司研究员；光大保德信基金管理有限公司总经理助理、研究总监及基金经理。

注：1、基金的首任基金经理，其“任职日期”为基金合同生效日，其“离任日期”为根据公司决议确定的解聘日期。

2、非首任基金经理，其“任职日期”和“离任日期”分别指根据公司决议确定的聘任日期和解聘日期。

3、证券从业的含义遵从《证券基金经营机构董事、监事、高级管理人员及从业人员监督管理办法》的相关规定。

4.1.1 期末兼任私募资产管理计划投资经理的基金经理同时管理的产品情况

姓名	产品类型	产品数量（只）	资产净值（元）	任职时间
魏晓雪	公募基金	3	976,509,220.58	2023 年 6 月 16 日
	私募资产管理计划	2	67,704,788.68	2023 年 5 月 8 日
	其他组合	-	-	-
	合计	5	1,044,214,009.26	-

注：1、本报告期内兼任私募资产管理计划投资经理的基金经理有产品离任情况：魏晓雪于 2026 年 3 月 26 日离任 1 只公募基金。

4.2 管理人对报告期内本基金运作合规守信情况的说明

本基金管理人在报告期内严格遵守《中华人民共和国证券投资基金法》及其他有关法律法规、《基金合同》的规定，本着诚实信用、勤勉尽职的原则管理和运用基金资产，不存在损害基金份额持有人利益的行为，不存在违法违规或未履行基金合同承诺的行为。

4.3 公平交易专项说明

4.3.1 公平交易制度的执行情况

公司所有研究成果对公司所管理的所有产品公平开放，基金经理严格遵守公平、公正、独立的原则下达投资指令，所有投资指令在中央交易室集中执行，投资交易过程公平公正，投资交易监控贯穿于整个投资过程。

本基金管理人通过建立事前、事中和事后全程嵌入式的管控模式，确保公平交易制度的执行和实现。本基金管理人建立了内部公平交易管理规范 and 流程，以确保公平交易管控覆盖公司所有业务类型、投资策略、投资品种及投资管理的各个环节。本着“时间优先、价格优先”的原则，对同一证券有相同交易需求的投资组合采用交易系统内的公平交易模块，实现事中交易执行层面的公平管控。

本报告期内，投资交易监控与价差分析未发现投资组合之间存在利益输送等不公平交易行为，公平交易制度整体执行情况良好。

4.3.2 异常交易行为的专项说明

报告期内未发现本基金存在异常交易行为。本基金与其他投资组合未发生交易所公开竞价同日反向交易且成交较少的单边交易量超过该证券当日成交量 5% 的交易。

4.4 报告期内基金的投资策略和运作分析

2026 年一季度，全球宏观经济核心运行逻辑出现显著转向。年初市场对全球经济延续复苏、美联储降息均持乐观预期，而中东地缘冲突升级、能源价格大幅上行扭转了此前叙事，市场对美国降息预期降温、政策存在转向可能的担忧升温，风险资产整体波动有所加剧。港股市场受地缘冲突、美元流动性变化、外资情绪波动等因素影响，一季度呈现震荡分化格局，港股科技指数走势先扬后抑；其表现除资金面扰动外，指数内占比较高的互联网类标的，也因行业技术变革带来的市场预期情绪变化，一定程度上加大了板块波动幅度。

从科技行业基本面与行业趋势来看，一季度核心产业逻辑持续兑现，AI 基建进入规模化投入阶段，海外与国内云服务商（CSP）同步加大 AI 领域投入，资金重点投向 AI 服务器、数据中心、光互联及配套电力供应与散热等核心领域。全球算力龙头向两家光通信核心厂商战略投资锁

定高端光芯片产能，既验证了光通信板块的战略重要性，也预示着相关核心产品未来的供应紧张格局，以此全力保障新一代算力平台供应链稳定。AI 行业重磅全球技术大会进一步明晰 AI 算力升级与光通信技术革新的核心发展方向，重点推进光互联、CPO 等新技术研发与落地进程，相关技术逐步实现关键突破。同时 AI 算力集群的规模化扩张，不仅推动电力供应与散热配套需求迎来爆发式增长，更带动上游相关原材料需求同步攀升，光互联、光纤、高速率光模块等配套环节需求亦快速释放。半导体与存储板块迎来周期上行拐点，AI 驱动下存储行业供需格局深度重构，存储芯片供需格局持续改善、价格稳步上调，全球头部存储企业一季度业绩表现继续大幅超预期，盈利规模环比实现大幅增长，存储产品市场价格同步迎来上调，AI 训练和推理需求爆发成为存储行业复苏的核心驱动因素，高带宽存储需求呈指数级增长，全球头部存储厂商将绝大部分先进产能集中投向高规格 AI 专用存储产品，进而引发存储行业从高端至低端全产业链的结构性紧缺态势，供需偏紧格局有望持续。半导体设备订单随晶圆厂产能扩张同步提升，成熟制程产能收缩叠加下游刚需支撑，行业复苏态势明确。AI 应用方面，OpenClaw 横空出世，率先推动 AI 推理端技术革新与生态搭建，国内科技行业迅速跟进布局，依托该技术框架大力推进推理算力相关研发与场景落地，推动 AI 应用与智能体场景加速落地；国内 AI 生态逐步完善，头部互联网科技企业持续加大 AI 领域研发投入，基于自身大模型搭建多元化智能体产品矩阵，将 AI 应用深度融入核心业务生态，覆盖办公、消费、社交等多元应用场景，推理算力需求随之大幅增长，行业应用落地进程持续加快。与此同时，能源安全相关的储能、电网韧性等配套科技方向需求刚性凸显，AI 发展本身持续推升能源相关配套需求，叠加地缘政治与能源供应局势更趋不稳定，进一步大幅推升该领域需求，国内厂商依托制造业产业优势充分受益，在多个优势科技赛道持续突破，同时在电网设备等领域斩获持续增长的订单，产业竞争力与市场份额稳步提升。

一季度报告期内，本基金处于逐步建仓期，始终聚焦港股通泛科技核心赛道开展投资运作，结合市场波动与板块景气度变化，对组合结构进行优化调整。操作上，1 月以基金成立后的组合搭建为核心，稳步推进现金部署，完成核心赛道底仓布局；2 月围绕 AI 基建、半导体等核心高景气主线展开进攻性布局，重点增配半导体设备、AI 硬件、自动化设备、光互联等方向，同时低配互联网、软件、智能手机及医疗保健板块，聚焦高景气赛道集中配置；3 月对前期涨幅领先的半导体设备、光互联等标的进行获利了结，进一步减持智能手机、部分互联网等景气度偏弱板块，围绕 AI 基建、半导体等核心高景气主线，在相关板块受地缘扰动出现阶段性回调时进行机会性加仓，同时增配 AI 电力供应相关方向，并布局可再生能源、储能及上游材料相关标的对冲宏观波动。

展望后续，我们对港股通科技板块中长期投资前景保持乐观，核心投资主线依旧清晰。AI

基建产业链作为跨周期的确定性方向，光互联、电力供应与散热、存储、算力配套等环节需求将持续旺盛，长期成长逻辑稳固；半导体周期上行趋势明确，存储、设备、成熟制程等细分领域景气度有望持续扩散，我们也将积极探索景气度向上游蔓延的相关机会；全球资金再配置趋势下，港股通科技板块的估值优势与资产价值将逐步被市场认可。后续本基金将继续紧扣核心主线，动态优化组合结构，同时兼顾储能等防御性方向的配置，在宏观不确定性中把握结构性投资机会。

4.5 报告期内基金的业绩表现

截至本报告期末，本基金 A 类份额净值 0.9168 元，本报告期内净值增长率-8.09%，同期业绩比较基准收益率-11.50%；截至本报告期末，本基金 C 类份额净值 0.9154 元，本报告期内净值增长率-8.23%，同期业绩比较基准收益率-11.50%。

4.6 报告期内基金持有人数或基金资产净值预警说明

报告期内，本基金未出现连续二十个工作日基金份额持有人数量不满二百人或者基金资产净值低于五千万元的情形。

§5 投资组合报告

5.1 报告期末基金资产组合情况

序号	项目	金额（元）	占基金总资产的比例（%）
1	权益投资	574,869,493.73	91.14
	其中：股票	574,869,493.73	91.14
2	基金投资	-	-
3	固定收益投资	-	-
	其中：债券	-	-
	资产支持证券	-	-
4	贵金属投资	-	-
5	金融衍生品投资	-	-
6	买入返售金融资产	10,000,000.00	1.59
	其中：买断式回购的买入返售金融资产	-	-
7	银行存款和结算备付金合计	45,265,551.85	7.18
8	其他资产	642,013.07	0.10
9	合计	630,777,058.65	100.00

注：本基金本报告期末通过港股通交易机制投资的港股公允价值为 466,531,820.43 元，占期末基金资产净值比例为 75.01%。

5.2 报告期末按行业分类的股票投资组合

5.2.1 报告期末按行业分类的境内股票投资组合

代码	行业类别	公允价值（元）	占基金资产净值比例（%）
A	农、林、牧、渔业	-	-
B	采矿业	-	-
C	制造业	108,337,673.30	17.42
D	电力、热力、燃气及水生产和供应业	-	-
E	建筑业	-	-
F	批发和零售业	-	-
G	交通运输、仓储和邮政业	-	-
H	住宿和餐饮业	-	-
I	信息传输、软件和信息技术服务业	-	-
J	金融业	-	-
K	房地产业	-	-
L	租赁和商务服务业	-	-
M	科学研究和技术服务业	-	-
N	水利、环境和公共设施管理业	-	-
O	居民服务、修理和其他服务业	-	-
P	教育	-	-
Q	卫生和社会工作	-	-
R	文化、体育和娱乐业	-	-
S	综合	-	-
	合计	108,337,673.30	17.42

5.2.2 报告期末按行业分类的港股通投资股票投资组合

行业类别	公允价值（人民币）	占基金资产净值比例（%）
非日常生活消费品	107,604,461.36	17.30
日常消费品	8,586,643.72	1.38
医疗保健	39,281,567.84	6.32
工业	31,914,280.72	5.13
信息技术	212,925,742.93	34.24
通讯业务	66,219,123.86	10.65
合计	466,531,820.43	75.01

注：以上分类采用全球行业分类标准（GICS）。

5.3 期末按公允价值占基金资产净值比例大小排序的股票投资明细

5.3.1 报告期末按公允价值占基金资产净值比例大小排序的前十名股票投资明细

序号	股票代码	股票名称	数量（股）	公允价值（元）	占基金资产净值比例（%）
1	H09988	阿里巴巴-W	539,300	56,664,817.27	9.11

2	H00700	腾讯控股	130,600	55,811,622.68	8.97
3	H03750	宁德时代	52,600	28,492,884.80	4.58
4	H01211	比亚迪股份	297,000	27,744,584.67	4.46
5	H01888	建滔积层板	1,321,500	22,332,904.65	3.59
6	H00981	中芯国际	464,500	20,793,604.94	3.34
7	H00522	ASMPT	212,900	18,666,419.46	3.00
8	H03986	兆易创新	60,700	18,383,107.30	2.96
9	H03393	威胜控股	686,000	16,996,045.82	2.73
10	H06869	长飞光纤光缆	94,500	15,269,295.83	2.46

5.4 报告期末按债券品种分类的债券投资组合

本基金本报告期末未持有债券。

5.5 报告期末按公允价值占基金资产净值比例大小排序的前五名债券投资明细

本基金本报告期末未持有债券。

5.6 报告期末按公允价值占基金资产净值比例大小排序的前十名资产支持证券投资 明细

本基金本报告期末未持有资产支持证券。

5.7 报告期末按公允价值占基金资产净值比例大小排序的前五名贵金属投资明细

本基金本报告期末未持有贵金属。

5.8 报告期末按公允价值占基金资产净值比例大小排序的前五名权证投资明细

本基金本报告期末未持有权证。

5.9 报告期末本基金投资的股指期货交易情况说明

5.9.1 报告期末本基金投资的股指期货持仓和损益明细

本基金本报告期末未持有股指期货。

5.9.2 本基金投资股指期货的投资政策

本基金投资股指期货将根据风险管理的原则，以套期保值为目的，充分考虑选择流动性好、交易活跃的股指期货合约，并考虑股指期货的风险收益特征，通过多头或空头的套期保值策略，以改善投资组合的投资效果，降低投资组合的整体风险。

5.10 报告期末本基金投资的国债期货交易情况说明

5.10.1 本期国债期货投资政策

为有效控制债券投资的系统性风险，本基金将结合对宏观经济形势和证券趋势的判断，通过对债券市场进行定性和定量的分析，根据风险管理的原则，以套期保值为目的，适度运用国债期货来提高投资组合的运作效率。在国债期货投资过程中，本基金将对国债期货和现货基差、国债期货的流动性水平等指标进行跟踪监控。

5.10.2 报告期末本基金投资的国债期货持仓和损益明细

本基金本报告期末未持有国债期货。

5.10.3 本期国债期货投资评价

本基金本报告期内没有投资国债期货。

5.11 投资组合报告附注

5.11.1 本基金投资的前十名证券的发行主体本期是否出现被监管部门立案调查，或在报告编制日前一年内受到公开谴责、处罚的情形

本基金投资的前十名证券的发行主体本期未出现被监管部门立案调查、或在报告编制日前一年内受到公开谴责、处罚的情形。

5.11.2 基金投资的前十名股票是否超出基金合同规定的备选股票库

本基金投资的前十名股票未超出基金合同规定的备选股票库。

5.11.3 其他资产构成

序号	名称	金额（元）
1	存出保证金	-
2	应收证券清算款	-
3	应收股利	-
4	应收利息	-
5	应收申购款	603,226.48
6	其他应收款	38,786.59
7	其他	-
8	合计	642,013.07

5.11.4 报告期末持有的处于转股期的可转换债券明细

本基金本报告期末未持有处于转股期的可转换债券。

5.11.5 报告期末前十名股票中存在流通受限情况的说明

本基金本报告期末前十名股票中不存在流通受限情况。

5.11.6 投资组合报告附注的其他文字描述部分

由于四舍五入的原因，投资组合报告中市值占净值比例的分项之和与合计项之间可能存在尾差。

§6 开放式基金份额变动

单位：份

项目	路博迈港股通科技股票 A	路博迈港股通科技股票 C
报告期期初基金份额总额	311,169,030.68	597,369,706.78
报告期期间基金总申购份额	31,466,763.71	237,868,623.17
减：报告期期间基金总赎回份额	102,165,355.86	396,654,105.36
报告期期间基金拆分变动份额（份额减少以“-”填列）	-	-
报告期期末基金份额总额	240,470,438.53	438,584,224.59

注：总申购份额含红利再投、转换入份额，总赎回份额含转换出份额。

§7 基金管理人运用固有资金投资本基金情况

7.1 基金管理人持有本基金份额变动情况

报告期内基金管理人未发生运用固有资金申购、赎回或者买卖本基金的情况。

7.2 基金管理人运用固有资金投资本基金交易明细

报告期内基金管理人未发生运用固有资金申购、赎回或者买卖本基金的情况。

§8 影响投资者决策的其他重要信息

8.1 报告期内单一投资者持有基金份额比例达到或超过 20%的情况

本基金本报告期内未发生单一投资者持有基金份额比例达到或超过 20%的情况。

8.2 影响投资者决策的其他重要信息

无

§9 备查文件目录

9.1 备查文件目录

- 1、中国证监会批准募集本基金的文件
- 2、本基金的基金合同

- 3、本基金的托管协议
- 4、本基金的招募说明书
- 5、本基金的各项公告
- 6、基金管理人业务资格批件、营业执照
- 7、法律法规及中国证监会规定的其他文件

9.2 存放地点

基金管理人的办公场所：上海市静安区石门一路 288 号香港兴业中心二座 7 楼 705-710 室

9.3 查阅方式

投资者对本报告书如有疑问，可咨询本基金管理人路博迈基金管理（中国）有限公司。

咨询电话：400-875-5888

公司网址：www.nbchina.com

路博迈基金管理（中国）有限公司

2026 年 4 月 22 日