

# 民生加银嘉盈债券型证券投资基金 2026 年第 1 季度报告

2026 年 3 月 31 日

基金管理人：民生加银基金管理有限公司

基金托管人：杭州银行股份有限公司

报告送出日期：2026 年 4 月 22 日

## §1 重要提示

基金管理人的董事会及董事保证本报告所载资料不存在虚假记载、误导性陈述或重大遗漏，并对其内容的真实性、准确性和完整性承担个别及连带责任。

基金托管人杭州银行股份有限公司根据本基金合同规定，于 2026 年 04 月 21 日复核了本报告中的财务指标、净值表现和投资组合报告等内容，保证复核内容不存在虚假记载、误导性陈述或者重大遗漏。

基金管理人承诺以诚实信用、勤勉尽责的原则管理和运用基金资产，但不保证基金一定盈利。

基金的过往业绩并不代表其未来表现。投资有风险，投资者在作出投资决策前应仔细阅读本基金的招募说明书。

本报告中财务资料未经审计。

本报告期自 2026 年 01 月 01 日起至 2026 年 03 月 31 日止。

## §2 基金产品概况

基金简称	民生加银嘉盈债券
基金主代码	007454
基金运作方式	契约型开放式
基金合同生效日	2019 年 11 月 7 日
报告期末基金份额总额	2,855,539,663.52 份
投资目标	本基金在综合考虑基金资产收益性、安全性、流动性和严格控制风险的基础上，通过积极主动的投资管理，力争实现超过业绩比较基准的投资收益。
投资策略	本基金奉行“自上而下”和“自下而上”相结合的主动式投资管理理念，采用价值分析方法，在分析和判断财政、货币、利率、通货膨胀等宏观经济运行指标的基础上，自上而下确定和动态调整大类资产比例和债券的组合目标久期、期限结构配置及类属配置；同时，采用“自下而上”的投资理念，在研究分析信用风险、流动性风险、供求关系、收益率水平、税收水平等因素基础上，自下而上的精选个券，把握固定收益类金融工具投资机会。本基金的投资策略主要包括：资产配置策略、债券投资策略、资产支持证券投资策略，详见基金合同或招募说明书。
业绩比较基准	中国债券综合指数收益率。
风险收益特征	本基金为债券型基金，其预期风险与预期收益高于货币市场基金，低于混合型基金和股票型基金。
基金管理人	民生加银基金管理有限公司
基金托管人	杭州银行股份有限公司

## §3 主要财务指标和基金净值表现

### 3.1 主要财务指标

单位：人民币元

主要财务指标	报告期（2026 年 1 月 1 日-2026 年 3 月 31 日）
1. 本期已实现收益	15,301,823.65
2. 本期利润	26,342,107.04
3. 加权平均基金份额本期利润	0.0092
4. 期末基金资产净值	2,952,266,982.57
5. 期末基金份额净值	1.0339

注：①所述基金业绩指标不包括持有人认购或交易基金的各项费用，计入费用后实际收益水平要低于所列数字。

②本期已实现收益指基金本期利息收入、投资收益、其他收入（不含公允价值变动收益）扣除相关费用和信用减值损失后的余额，本期利润为本期已实现收益加上本期公允价值变动收益。

### 3.2 基金净值表现

#### 3.2.1 基金份额净值增长率及其与同期业绩比较基准收益率的比较

阶段	净值增长率 ①	净值增长率 标准差②	业绩比较基 准收益率③	业绩比较基 准收益率标 准差④	①-③	②-④
过去三个月	0.89%	0.02%	0.29%	0.04%	0.60%	-0.02%
过去六个月	1.51%	0.02%	0.33%	0.05%	1.18%	-0.03%
过去一年	2.22%	0.03%	-0.12%	0.07%	2.34%	-0.04%
过去三年	9.45%	0.04%	5.45%	0.08%	4.00%	-0.04%
过去五年	23.37%	0.18%	8.29%	0.07%	15.08%	0.11%
自基金合同 生效起至今	87.66%	0.28%	9.38%	0.07%	78.28%	0.21%

注：本基金的业绩比较基准为：中国债券综合指数收益率。

#### 3.2.2 自基金合同生效以来基金累计净值增长率变动及其与同期业绩比较基准收益率变动的比较

民生加银嘉盈债券累计净值增长率与同期业绩比较基准收益率的历史走势对比图

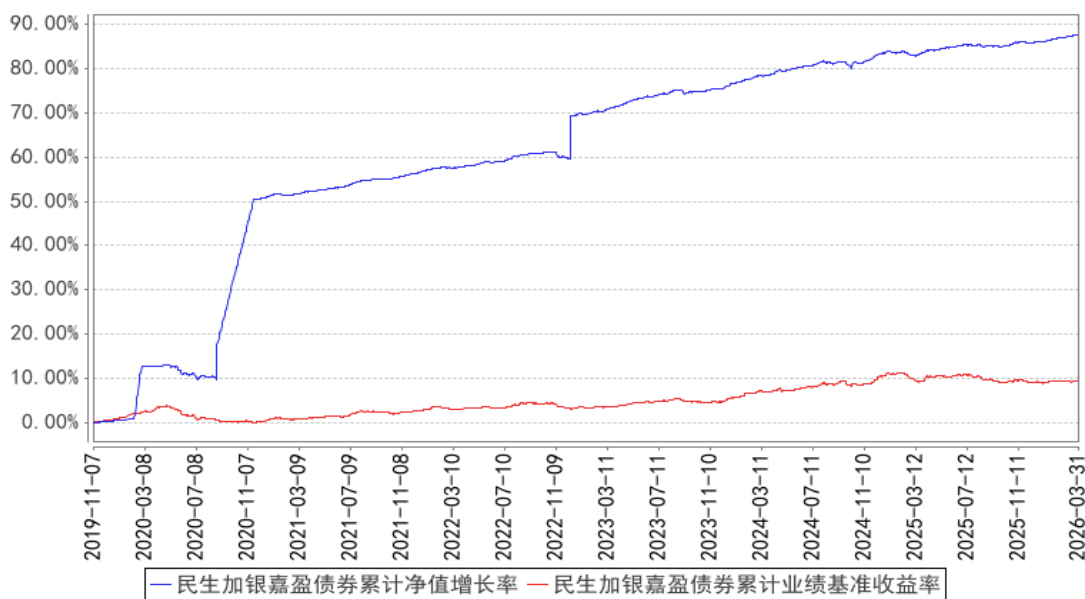

注：本基金合同于 2019 年 11 月 7 日生效，本基金建仓期为自基金合同生效日起的 6 个月。截至建仓期结束，本基金各项资产配置比例符合基金合同及招募说明书有关投资比例的约定。

## §4 管理人报告

### 4.1 基金经理（或基金经理小组）简介

姓名	职务	任本基金的基金经理期限		证券从业年限	说明
		任职日期	离任日期		
李文君	本基金基金经理	2020 年 8 月 6 日	-	19 年	中国人民大学金融学硕士。自 2007 年至 2011 年在东方基金管理有限公司交易部担任交易员职务，自 2011 年 5 月至 2013 年 8 月在方正富邦基金管理有限公司交易部担任交易员职务，自 2013 年 8 月至 2014 年 3 月在方正富邦基金管理有限公司投资部担任基金经理助理，自 2014 年 3 月至 2016 年 1 月在方正富邦基金管理有限公司担任基金经理。2016 年 1 月加入民生加银基金管理有限公司，现任固收资产条线投资决策委员会成员、基金经理。自 2016 年 12 月至今担任民生加银腾元宝货币市场基金基金经理；自 2018 年 8 月至今担任民生加银家盈半年定期宝理财债券型证券投资基金（由民生加银家盈半年定期宝理财债券型证券投资基金转型而来）基金经理；自 2019 年 8 月至今担任民生加银现金宝货币市场基金、民生加银聚益纯债

				<p>债券型证券投资基金基金经理；自 2020 年 7 月至今担任民生加银高等级信用债券型证券投资基金（由民生加银家盈理财月度债券型证券投资基金转型而来）基金经理；自 2020 年 8 月至今担任民生加银嘉盈债券型证券投资基金基金经理；自 2022 年 11 月至今担任民生加银中证同业存单 AAA 指数 7 天持有期证券投资基金基金经理；自 2023 年 4 月至今担任民生加银岁岁增利定期开放债券型证券投资基金基金经理；自 2025 年 1 月至今担任民生加银现金增利货币市场基金基金经理；自 2025 年 4 月至今担任民生加银双月鑫 60 天持有期债券型证券投资基金基金经理。自 2017 年 2 月至 2019 年 11 月担任民生加银鑫升纯债债券型证券投资基金基金经理；自 2016 年 4 月至 2018 年 8 月担任民生加银和鑫债券型证券投资基金基金经理。自 2018 年 8 月至 2018 年 9 月担任民生加银和鑫定期开放债券型发起式证券投资基金（由民生加银和鑫债券型证券投资基金转型而来）基金经理；自 2017 年 8 月至 2018 年 2 月担任民生加银鑫丰债券型证券投资基金基金经理；自 2017 年 7 月至 2018 年 4 月担任民生加银鑫顺债券型证券投资基金基金经理；自 2016 年 7 月至 2018 年 6 月担任民生加银鑫盈债券型证券投资基金基金经理；自 2017 年 8 月至 2018 年 7 月担任民生加银鑫弘债券型证券投资基金基金经理；自 2017 年 9 月至 2018 年 7 月担任民生加银鑫泰纯债债券型证券投资基金基金经理；自 2016 年 6 月至 2018 年 10 月担任民生加银现金添利货币市场基金基金经理；自 2016 年 11 月至 2020 年 3 月担任民生加银家盈理财 7 天债券型证券投资基金基金经理；自 2020 年 3 月至 2020 年 3 月担任民生加银丰鑫债券型证券投资基金（由民生加银家盈理财 7 天债券型证券投资基金转型而来）基金经理；自 2016 年 4 月至 2020 年 7 月担任民生加银家盈理财月度债券型证券投资基金基金经理；自 2017 年 9 月至 2021 年 1 月担任民生加银家盈季度定期宝理财债券型证券投资</p>
--	--	--	--	---

					基金基金经理；自 2016 年 4 月至 2021 年 6 月担任民生加银现金增利货币市场基金基金经理；自 2021 年 7 月至 2022 年 1 月担任民生加银平稳添利定期开放债券型证券投资基金基金经理；自 2020 年 4 月至 2022 年 7 月担任民生加银鑫通债券型证券投资基金基金经理；自 2023 年 1 月至 2025 年 4 月担任民生加银瑞华绿色债券一年定期开放债券型发起式证券投资基金基金经理。
--	--	--	--	--	---

注：①对基金的首任基金经理，其“任职日期”按基金合同生效日填写，“离任日期”为根据公司决定确定的解聘日期，对此后的非首任基金经理，“任职日期”和“离任日期”分别指根据公司决定确定的聘任日期和解聘日期。

②证券从业的含义遵从行业协会相关规定。

#### 4.2 管理人对报告期内本基金运作遵规守信情况的说明

本报告期内，基金管理人严格遵守《中华人民共和国证券投资基金法》及其他相关法律法规、证监会规定和基金合同的约定，本着诚实信用、勤勉尽责的原则管理和运用基金资产，在严格控制风险的前提下，为基金份额持有人谋求最大利益。本报告期内，基金运作整体合法合规，无损害基金份额持有人利益的行为。

#### 4.3 公平交易专项说明

##### 4.3.1 公平交易制度的执行情况

公司严格执行《证券投资基金管理公司公平交易制度指导意见》，完善了公司公平交易制度，制度的范围包括境内上市股票、债券的一级市场申购、二级市场交易等所有投资管理活动，同时包括授权、研究分析、投资决策、交易执行、监控等投资管理活动相关的各个环节，形成了有效的公平交易执行体系。

对于场内交易，公司启用了交易系统内的公平交易程序，在指令分发及指令执行阶段，均由系统强制执行公平委托；此外，公司严格控制不同投资组合之间的同日反向交易。

对于场外交易，公司完善银行间市场交易、交易所大宗交易等非集中竞价交易的交易分配制度，保证各投资组合获得公平的交易机会。对于部分债券一级市场申购、非公开发行股票申购等以公司名义进行的交易，各投资组合经理在交易前独立地确定各投资组合的交易价格和数量，公司按照价格优先、比例分配的原则对交易结果进行分配。

本报告期内，本基金管理人公平交易制度得到良好的贯彻执行，未发现存在违反公平交易原

则的情况。

#### 4.3.2 异常交易行为的专项说明

公司严格控制不同投资组合之间的同日反向交易，禁止可能导致不公平交易和利益输送的同日反向交易。本报告期内，本基金未发现可能的异常交易情况，不存在所有投资组合参与的交易所公开竞价同日反向交易成交较少的单边成交量超过该证券当日成交量的 5% 的情况。

#### 4.4 报告期内基金的投资策略和运作分析

2026 年一季度中国经济开局良好，生产供给较快增长，国内需求稳步扩大，就业物价总体稳定，新质生产力培育壮大。具体看，1 月、2 月、3 月 PMI 分别为 49.3%、49.0%、50.4%，经济景气水平稳步回升。1-2 月工业增加值同比增长 6.3%，增速比上年 12 月份加快 1.1 个百分点，主要是来自国内需求的改善、出口拉动的增强和宏观政策效应的显现。

从投资看，1-2 月份固定资产投资同比增长 1.8%，而去年全年固定资产投资下降 3.8%，实现由降转增的变化。在固定资产投资中，基建投资增速明显加快。从消费看，1-2 月份社会消费品零售总额同比增长 2.8%，增速比去年 12 月份加快 1.9 个百分点，市场销售明显回升。从出口看，1-2 月份货物进出口额同比增长 18.3%，比去年全年大幅加快，体现出我国外贸较强韧性和发展活力。

实体经济需求保持平稳，1 月、2 月社会融资规模存量同比增长 8.2%。资金活性有所回升，1 月、2 月 M1 同比分别为 4.9%、5.9%。居民消费价格涨幅扩大，1、2 月 CPI 当月同比分别为 0.2%、1.3%。1 月、2 月 PPI 同比分别下降 1.4%、0.9%，同比降幅连续 3 个月收窄。工业生产者出厂价格的改善，主要是由于国内部分行业需求扩大、新动能成长对工业品价格的带动、以及地缘政治冲突下国际大宗商品价格上涨等因素共同推动的结果。

一季度债市整体呈现震荡格局，曲线陡峭化特征显著，核心定价逻辑从年初的“预期差”逐步转向“经济韧性+货币政策定力+外部冲击+通胀扰动”的多因素博弈。外部冲击与内部预期反复拉锯，中短端受益于同业利率调降预期及资金韧性稳步走强，超长端则在多重压制下震荡上行，期限分化进一步加剧。从期限表现看，7Y 以内国债较年初高点下行 10BP 以上，中短端稳步走强；10Y 国债在 1.77%-1.90% 区间内震荡，整体震荡走低；超长端承压明显，30Y 国债 1 季度调整幅度约 10BP，季末仍于 2.3% 附近震荡。一季度资金面宽松，回购利率中枢稳步下行，1 月、2 月、3 月 DR007 均值分别为 1.50%、1.49%、1.44%。一季度 1 年 AAA 存单收益率下行 11BP 至 1.51%，1 年国开收益率下行 11BP 至 1.43%。

在报告期内，本基金持仓以高等级信用债和利率债为主，为投资人获取了较稳健的回报。

#### 4.5 报告期内基金的业绩表现

截至本报告期末本基金份额净值为 1.0339 元；本报告期基金份额净值增长率为 0.89%，业绩比较基准收益率为 0.29%。

#### 4.6 报告期内基金持有人数或基金资产净值预警说明

报告期内本基金不存在连续二十个工作日基金份额持有人数量不满二百人或者基金资产净值低于五千万元的情形。

### §5 投资组合报告

#### 5.1 报告期末基金资产组合情况

序号	项目	金额（元）	占基金总资产的比例（%）
1	权益投资	-	-
	其中：股票	-	-
2	基金投资	-	-
3	固定收益投资	3,427,073,207.57	99.99
	其中：债券	3,407,571,368.09	99.42
	资产支持证券	19,501,839.48	0.57
4	贵金属投资	-	-
5	金融衍生品投资	-	-
6	买入返售金融资产	-	-
	其中：买断式回购的买入返售金融资产	-	-
7	银行存款和结算备付金合计	436,005.46	0.01
8	其他资产	68,945.74	0.00
9	合计	3,427,578,158.77	100.00

#### 5.2 报告期末按行业分类的股票投资组合

##### 5.2.1 报告期末按行业分类的境内股票投资组合

注：本基金本报告期末未持有股票。

##### 5.2.2 报告期末按行业分类的港股通投资股票投资组合

注：本基金本报告期末未持有股票。

#### 5.3 期末按公允价值占基金资产净值比例大小排序的股票投资明细

##### 5.3.1 报告期末按公允价值占基金资产净值比例大小排序的前十名股票投资明细

注：本基金本报告期末未持有股票。

#### 5.4 报告期末按债券品种分类的债券投资组合

序号	债券品种	公允价值（元）	占基金资产净值比例（%）
1	国家债券	-	-
2	央行票据	-	-
3	金融债券	1,281,617,986.30	43.41
	其中：政策性金融债	956,199,928.76	32.39
4	企业债券	321,777,230.59	10.90
5	企业短期融资券	-	-
6	中期票据	1,804,176,151.20	61.11
7	可转债（可交换债）	-	-
8	同业存单	-	-
9	其他	-	-
10	合计	3,407,571,368.09	115.42

#### 5.5 报告期末按公允价值占基金资产净值比例大小排序的前五名债券投资明细

序号	债券代码	债券名称	数量（张）	公允价值（元）	占基金资产净值比例（%）
1	2528009	25 浦发银行科创债 01	2,000,000	203,223,101.37	6.88
2	250215	25 国开 15	2,000,000	198,174,794.52	6.71
3	240322	24 进出 22	1,600,000	160,735,386.30	5.44
4	250423	25 农发 23	1,200,000	121,470,476.71	4.11
5	102583985	25 武进绿建 MTN002	1,000,000	102,341,753.42	3.47

#### 5.6 报告期末按公允价值占基金资产净值比例大小排序的前十名资产支持证券投资 明细

序号	证券代码	证券名称	数量（份）	公允价值（元）	占基金资产净值比例（%）
1	2189174	21 安鑫 1A3	900,000	14,504,135.36	0.49
2	2189147	21 惠益 M3A2	400,000	4,997,704.12	0.17

#### 5.7 报告期末按公允价值占基金资产净值比例大小排序的前五名贵金属投资明细

注：本基金本报告期末未持有贵金属。

#### 5.8 报告期末按公允价值占基金资产净值比例大小排序的前五名权证投资明细

注：本基金本报告期末未持有权证。

#### 5.9 报告期末本基金投资的国债期货交易情况说明

##### 5.9.1 本期国债期货投资政策

本基金尚未在基金合同中明确国债期货的投资策略、比例限制、信息披露等，本基金暂不参与国债期货交易。

### 5.9.2 报告期末本基金投资的国债期货持仓和损益明细

注：本基金本报告期末未持有国债期货。

### 5.9.3 本期国债期货投资评价

本基金本报告期末未持有国债期货。

## 5.10 投资组合报告附注

### 5.10.1 本基金投资的前十名证券的发行主体本期是否出现被监管部门立案调查，或在报告编制日前一年内受到公开谴责、处罚的情形

本基金投资的前十名证券的发行主体在报告编制日前一年内受到处罚的情形如下：

国家开发银行因违法违规被中国人民银行、国家外汇管理局北京市分局处罚；

交通银行股份有限公司因违法违规被中国人民银行处罚；

上海浦东发展银行股份有限公司因违法违规被国家金融监督管理总局、中国人民银行、国家外汇管理局上海市分局处罚；

中国进出口银行因违法违规被国家金融监督管理总局处罚；

中国农业发展银行因违法违规被国家金融监督管理总局处罚。

除上述发行主体外，未发现本基金投资的前十名证券的发行主体本期出现被监管部门立案调查，或在报告编制日前一年内受到公开谴责、处罚的情形。

本基金对上述主体所发行证券的投资决策程序符合法律法规、基金合同和公司投资制度的规定。

### 5.10.2 基金投资的前十名股票是否超出基金合同规定的备选股票库

本基金不存在投资的前十名股票超出基金合同规定的备选股票库情况。

### 5.10.3 其他资产构成

序号	名称	金额（元）
1	存出保证金	42,394.58
2	应收证券清算款	-
3	应收股利	-
4	应收利息	-
5	应收申购款	26,551.16
6	其他应收款	-
7	其他	-
8	合计	68,945.74

#### 5.10.4 报告期末持有的处于转股期的可转换债券明细

注：本基金本报告期末未持有处于转股期的可转换债券。

#### 5.10.5 报告期末前十名股票中存在流通受限情况的说明

注：本基金本报告期末未持有股票。

#### 5.10.6 投资组合报告附注的其他文字描述部分

由于四舍五入的原因，分项之和与合计项之间可能存在尾差。

### §6 开放式基金份额变动

单位：份

报告期期初基金份额总额	2,858,349,814.22
报告期期间基金总申购份额	2,521,831.47
减：报告期期间基金总赎回份额	5,331,982.17
报告期期间基金拆分变动份额（份额减少以“-”填列）	-
报告期期末基金份额总额	2,855,539,663.52

### §7 基金管理人运用固有资金投资本基金情况

#### 7.1 基金管理人持有本基金份额变动情况

注：本报告期内无基金管理人持有本基金份额的情况。

#### 7.2 基金管理人运用固有资金投资本基金交易明细

注：本报告期内无基金管理人运用固有资金投资本基金的情况。

### §8 影响投资者决策的其他重要信息

#### 8.1 报告期内单一投资者持有基金份额比例达到或超过 20%的情况

投资者类别	报告期内持有基金份额变化情况				报告期末持有基金情况		
	序号	持有基金份额比例达到或者超过 20% 的时间区间	期初份额	申购份额	赎回份额	持有份额	份额占比 (%)
机构	1	20260101~20260331	2,843,062,452.62	0.00	0.00	2,843,062,452.62	99.56
产品特有风险							
1、大额赎回风险							
本基金如果出现单一投资者持有基金份额比例达到或超过基金份额总份额的 20%，则面临大额赎回的情况，可能导致：							
(1) 基金在短时间内无法变现足够的资产予以应对，可能会产生基金仓位调整困难，导致流动							

性风险；如果持有基金份额比例达到或超过基金份额总额的 20% 的单一投资者大额赎回引发巨额赎回，基金管理人可能根据《基金合同》的约定决定部分延期赎回，如果连续 2 个开放日以上（含本数）发生巨额赎回，基金管理人可能根据《基金合同》的约定暂停接受基金的赎回申请，对剩余投资者的赎回办理造成影响；

（2）基金管理人被迫抛售证券以应付基金赎回的现金需要，则可能使基金资产净值受到不利影响，影响基金的投资运作和收益水平；

（3）因基金净值精度计算问题，或因赎回费收入归基金资产，导致基金净值出现较大波动；

（4）基金资产规模过小，可能导致部分投资受限而不能实现基金合同约定的投资目的及投资策略；

（5）大额赎回导致基金资产规模过小，不能满足存续的条件，基金将根据基金合同的约定面临合同终止清算、转型等风险。

## 2、大额申购风险

若投资者大额申购，基金所投资的标的资产未及时准备，导致净值涨幅可能会因此降低。

## 8.2 影响投资者决策的其他重要信息

报告期内，本基金管理人发布了如下公告：

- |   |                 |  |
|---|-----------------|--|
| 1 | 2026 年 1 月 22 日 | 民生加银基金管理有限公司旗下部分基金 2025 年第 4 季度报告提示性公告 |
| 2 | 2026 年 1 月 22 日 | 民生加银嘉盈债券型证券投资基金 2025 年第 4 季度报告         |
| 3 | 2026 年 3 月 27 日 | 民生加银嘉盈债券型证券投资基金 2026 年第 1 次分红公告        |
| 4 | 2026 年 3 月 30 日 | 民生加银基金管理有限公司旗下部分基金 2025 年年度报告提示性公告     |
| 5 | 2026 年 3 月 30 日 | 民生加银嘉盈债券型证券投资基金 2025 年年度报告             |

## §9 备查文件目录

### 9.1 备查文件目录

- （1）中国证监会准予基金注册的文件；
- （2）《民生加银嘉盈债券型证券投资基金招募说明书》；
- （3）《民生加银嘉盈债券型证券投资基金基金合同》；
- （4）《民生加银嘉盈债券型证券投资基金托管协议》；
- （5）法律意见书；
- （6）基金管理人业务资格批件、营业执照；
- （7）基金托管人业务资格批件、营业执照。

### 9.2 存放地点

备查文件存放于基金管理人和/或基金托管人的住所。

### 9.3 查阅方式

投资者可到基金管理人和/或基金托管人的办公场所、营业场所及网站免费查阅备查文件。  
在支付工本费后，投资者可在合理时间内取得备查文件的复制件或复印件。

民生加银基金管理有限公司

2026 年 4 月 22 日