

东吴新能源汽车股票型证券投资基金 2026 年第 1 季度报告

2026 年 3 月 31 日

基金管理人：东吴基金管理有限公司

基金托管人：交通银行股份有限公司

报告送出日期：2026 年 4 月 22 日

§1 重要提示

基金管理人的董事会及董事保证本报告所载资料不存在虚假记载、误导性陈述或重大遗漏，并对其内容的真实性、准确性和完整性承担个别及连带责任。

基金托管人交通银行股份有限公司根据本基金合同规定，于 2026 年 4 月 20 日复核了本报告中的财务指标、净值表现和投资组合报告等内容，保证复核内容不存在虚假记载、误导性陈述或者重大遗漏。

基金管理人承诺以诚实信用、勤勉尽责的原则管理和运用基金资产，但不保证基金一定盈利。

基金的过往业绩并不代表其未来表现。投资有风险，投资者在作出投资决策前应仔细阅读本基金的招募说明书。

本报告中财务资料未经审计。

本报告期自 2026 年 1 月 1 日起至 2026 年 3 月 31 日止。

§2 基金产品概况

基金简称	东吴新能源汽车股票	
基金主代码	014376	
基金运作方式	契约型开放式	
基金合同生效日	2022 年 1 月 25 日	
报告期末基金份额总额	239,602,449.61 份	
投资目标	在严格控制风险的前提下，本基金精选新能源汽车主题的相关上市公司股票进行投资，力争基金资产的持续稳健增值。	
投资策略	本基金将通过深入研究宏观经济、国家政策等可能影响证券市场的重要因素，对各类资产风险收益特征进行深入研究，评估股票、债券等大类资产的估值水平和投资价值，并适时进行动态调整确定基金资产在股票、债券及现金等类别资产间的分配比例，动态优化投资组合。	
业绩比较基准	中证新能源汽车指数收益率×80%+恒生指数收益率×10%+中债综合指数（全价）收益率×10%	
风险收益特征	本基金是股票型基金，其预期风险与收益高于混合型基金、债券型基金与货币市场基金。 本基金投资港股通标的股票时，会面临港股通机制下因投资环境、投资标的、市场制度以及交易规则等差异带来的特有风险。	
基金管理人	东吴基金管理有限公司	
基金托管人	交通银行股份有限公司	
下属分级基金的基金简称	东吴新能源汽车股票 A	东吴新能源汽车股票 C
下属分级基金的交易代码	014376	014377

报告期末下属分级基金的份额总额	56,115,308.94 份	183,487,140.67 份
-----------------	-----------------	------------------

§ 3 主要财务指标和基金净值表现

3.1 主要财务指标

单位：人民币元

主要财务指标	报告期（2026 年 1 月 1 日 - 2026 年 3 月 31 日）	
	东吴新能源汽车股票 A	东吴新能源汽车股票 C
1. 本期已实现收益	-915,152.29	-4,428,645.90
2. 本期利润	-2,531,346.23	-15,528,504.21
3. 加权平均基金份额本期利润	-0.0363	-0.0770
4. 期末基金资产净值	101,800,154.01	327,322,376.89
5. 期末基金份额净值	1.8141	1.7839

注：1、本期已实现收益指基金本期利息收入、投资收益、其他收入（不含公允价值变动收益）扣除相关费用后的余额，本期利润为本期已实现收益加上本期公允价值变动收益。

2、所述基金业绩指标不包括持有人认购或交易基金的各项费用，计入费用后实际收益水平要低于所列数字。

3.2 基金净值表现

3.2.1 基金份额净值增长率及其与同期业绩比较基准收益率的比较

东吴新能源汽车股票 A

阶段	净值增长率①	净值增长率标准 差②	业绩比较基准 收益率③	业绩比较基准 收益率标准差 ④	①-③	②-④
过去三个月	-1.85%	1.51%	-1.15%	1.33%	-0.70%	0.18%
过去六个月	-9.36%	1.75%	-3.01%	1.61%	-6.35%	0.14%
过去一年	32.97%	1.85%	35.86%	1.60%	-2.89%	0.25%
过去三年	79.52%	1.89%	10.76%	1.65%	68.76%	0.24%
自基金合同 生效起至今	81.41%	1.86%	-14.53%	1.70%	95.94%	0.16%

东吴新能源汽车股票 C

阶段	净值增长率①	净值增长率标准 差②	业绩比较基准 收益率③	业绩比较基准 收益率标准差	①-③	②-④
----	--------	---------------	----------------	------------------	-----	-----

				④		
过去三个月	-1.94%	1.51%	-1.15%	1.33%	-0.79%	0.18%
过去六个月	-9.54%	1.75%	-3.01%	1.61%	-6.53%	0.14%
过去一年	32.44%	1.85%	35.86%	1.60%	-3.42%	0.25%
过去三年	77.38%	1.89%	10.76%	1.65%	66.62%	0.24%
自基金合同生效起至今	78.39%	1.86%	-14.53%	1.70%	92.92%	0.16%

3.2.2 自基金合同生效以来基金累计净值增长率变动及其与同期业绩比较基准收益率变动的比较

东吴新能源汽车股票A累计净值增长率与同期业绩比较基准收益率的历史走势对比图

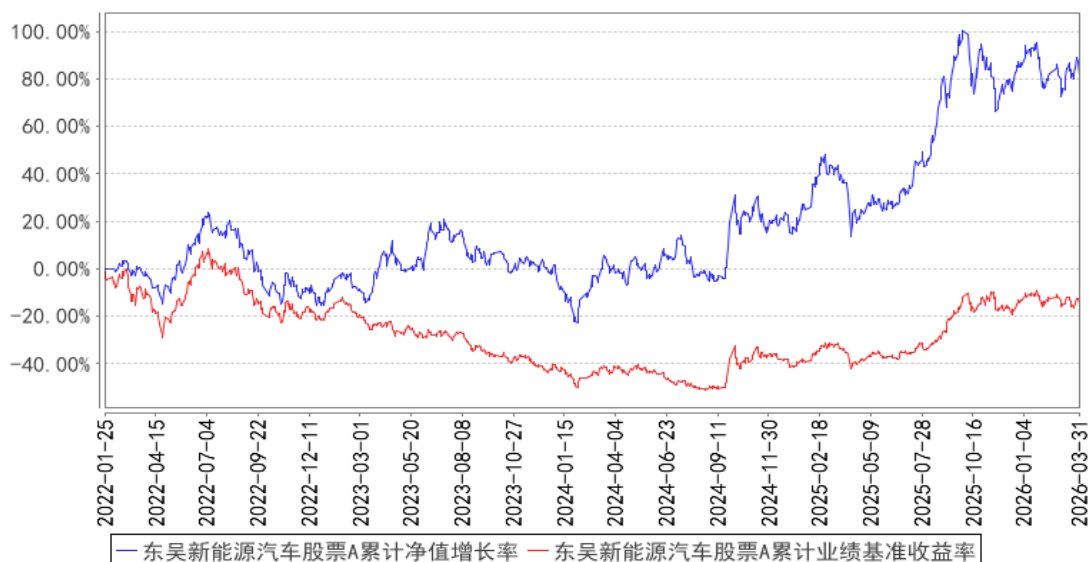

东吴新能源汽车股票C累计净值增长率与同期业绩比较基准收益率的历史走势对比图

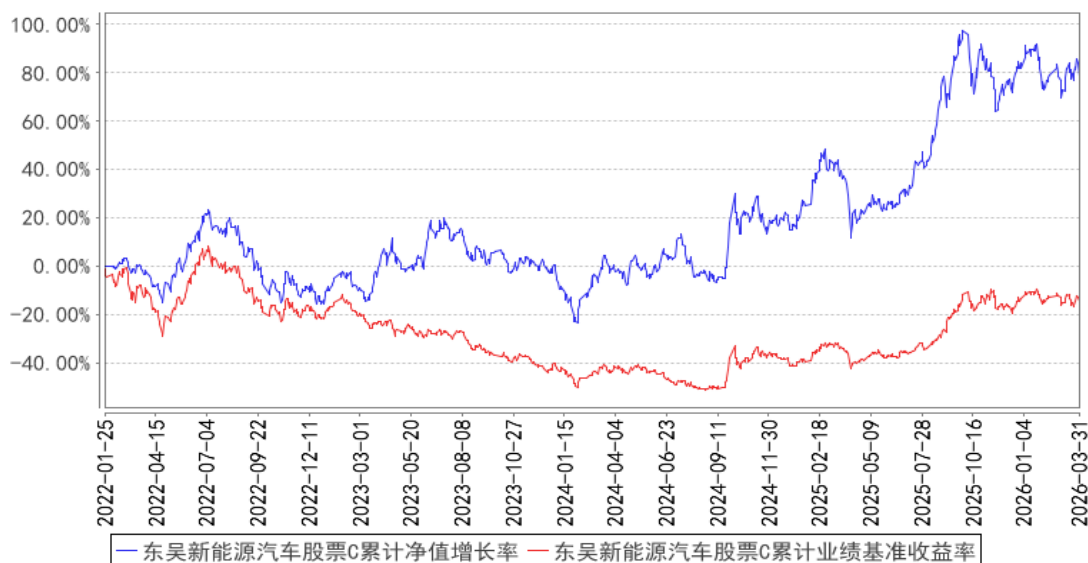

§4 管理人报告

4.1 基金经理（或基金经理小组）简介

姓名	职务	任本基金的基金经理期限		证券从业年限	说明
		任职日期	离任日期		
刘元海	首席投资官兼权益投资总部总经理、基金经理	2022年1月25日	-	22年	刘元海先生，中国国籍，同济大学管理学博士，具备证券投资基金从业资格。曾任职东吴基金管理有限公司研究员、基金经理助理、基金经理、投资管理部副总经理（2004年2月-2015年6月），期间担任东吴新产业精选股票型证券投资基金、东吴深证100指数增强型证券投资基金（LOF）、东吴内需增长混合型证券投资基金、东吴行业轮动混合型证券投资基金的基金经理。2016年2月再次加入东吴基金管理有限公司，现任首席投资官兼权益投资总部总经理、基金经理。2017年2月9日至2020年1月9日担任东吴优信稳健债券型证券投资基金基金经理，2020年1月18日至2021年3月1日担任东吴新经济混合型证券投资基金基金经理，2020年4月1日至2022年12月30日担任东吴价值成长双动力混合型证券投资基金基金经理，2016年4月27日至今担任东吴移动互联灵活配置混合型证券投资基金基金经理，2019年4月29日至今担任东吴新趋势价值线灵活配置混合型

					证券投资基金基金经理，2022 年 1 月 25 日至今担任东吴新能源汽车股票型证券投资基金基金经理，2023 年 8 月 15 日至今担任东吴嘉禾优势精选混合型开放式证券投资基金基金经理，2024 年 8 月 20 日至今担任东吴科技创新混合型证券投资基金基金经理。
--	--	--	--	--	--

注：1、任职日期和离任日期一般情况下指根据公司决定确定的聘任日期和解聘日期；若该基金经理自基金合同生效日起即任职，则任职日期为基金合同生效日。

2、证券从业的含义遵从《证券基金经营机构董事、监事、高级管理人员及从业人员监督管理办法》的相关规定。

4.1.1 期末兼任私募资产管理计划投资经理的基金经理同时管理的产品情况

姓名	产品类型	产品数量（只）	资产净值（元）	任职时间
刘元海	公募基金	5	11,259,290,502.90	2011 年 10 月 26 日
	私募资产管理计划	1	1,037,411,474.62	2024 年 11 月 4 日
	其他组合	-	-	-
	合计	6	12,296,701,977.52	-

注：“任职时间”为首次开始管理上表中本类产品的时间。

4.2 管理人对报告期内本基金运作合规守信情况的说明

本报告期内，本基金管理人严格遵守《证券投资基金法》、中国证监会的规定和基金合同的规定及其他有关法律规定，本着诚实信用、勤勉尽责的原则管理和运用基金资产，为基金持有人谋求最大利益。本报告期内，本基金不存在违反法律法规、基金合同和损害基金份额持有人利益的行为。

4.3 公平交易专项说明

4.3.1 公平交易制度的执行情况

本报告期内，本基金管理人按照法律法规关于公平交易的相关规定，严格执行公司公平交易管理制度，加强了对所管理的不同投资组合向交易价差的分析，确保公司管理的不同投资组合在授权、研究分析、投资决策、交易执行、业绩评估等投资管理活动和环节得到公平对待。

4.3.2 异常交易行为的专项说明

本报告期内，未发现本基金有可能导致不公平交易和利益输送的异常交易。本报告期内，本

基金管理人管理的所有投资组合参与的交易所公开竞价交易中，未出现同日反向交易成交较少的单边交易量超过该证券当日成交量的 5% 的情况。

4.4 报告期内基金的投资策略和运作分析

2026 年一季度，A 股市场呈现先扬后抑走势。1-2 月市场震荡上行，展现向好格局；但 3 月以来，受中东地缘政治冲突升级影响，市场风险偏好快速回落，上证指数自月初近 4200 点的高位持续调整，曾一度跌破 3800 点，最大跌幅近 10%。本次市场回调的核心驱动，与 2025 年 4 月“对等关税”事件的冲击逻辑比较相似：外部事件推升市场对全球经济“类滞胀”的担忧，引发风险资产的估值收缩。从历史经验来看，当市场出现“类滞胀”担忧时，核心指数通常会出现阶段性调整。中东地缘冲突是否会导致全球经济陷入滞胀或者衰退可能还需要进一步观察。

东吴新能源汽车基金，是一只以汽车电动化和智能化作为重点投资方向的基金。年初本基金重点配置智能化和电动化方向等，并在一季度增加电动化配置比例，适当降低港股智能化配置比例。其中汽车智能化包括：智能化能力强的整车以及与智能驾驶相关的汽车零部件方向等；电动化包括：动力电池、碳酸锂、电解液、隔膜和正极材料等。整体来看，本基金一季度运行相对平稳。

从策略角度看，过往 2 季度市场通常会“决断”选择有产业趋势有基本面的行业作为全年投资关注主线。我们认为，2 季度汽车智能化和电动化有可能被市场选择出来成为全年关注主线之一。从当前智能驾驶产业发展情况看，2026 年有可能是中美迎来真正自动驾驶之年，春节后我们明显感受到国内道路上开启“小蓝灯”的智驾车增多。同时，春节前工信部颁布了 L3 和 L4 标准，要比市场预期的早。标准的落地，将有助于智驾产业发展。我们认为，我国汽车智能化产业拐点可能将要来临，我国汽车智能化产业可能从过去 0-1 培育期进入到 1-N 成长期，未来几年我国汽车智能化产业渗透率有望快速提升，未来两年汽车智能驾驶行业投资有望进入业绩和估值戴维斯双击阶段。另外，汽车智能化产业链相关公司远期还有 AI 人形机器人期权。对于汽车智能化投资机会，我们将继续关注智能化能力强的整车、汽车电子以及与智能驾驶相关的汽车零部件方向等投资机会。

与此同时，我们也相对比较关注动力电池产业链投资机会，动力电池产业链核心公司的业绩拐点已于 2025 年四季度确认，2026 年相关公司业绩或有望进入快速增长通道。当前板块估值处于历史相对较低分位，同时中东地缘冲突进一步强化了全球能源转型的中长期叙事，各国能源安全需求或将持续支撑新能源车与储能的长期需求。因此我们对新能源汽车电动化产业链的中长期表现也较为乐观。

当前我们对 A 股市场行情仍然相对积极乐观，2026 年本基金将继续围绕汽车智能化和电动化

寻找投资机会，力争为投资者带来更好的持有体验。

4.5 报告期内基金的业绩表现

截至本报告期末东吴新能源汽车股票 A 的基金份额净值为 1.8141 元，本报告期基金份额净值增长率为-1.85%，同期业绩比较基准收益率为-1.15%；截至本报告期末东吴新能源汽车股票 C 的基金份额净值为 1.7839 元，本报告期基金份额净值增长率为-1.94%，同期业绩比较基准收益率为-1.15%。

4.6 报告期内基金持有人数或基金资产净值预警说明

本报告期内，本基金未出现连续二十个工作日基金份额持有人数量不满二百人或者基金资产净值低于五千万元的情形。

§5 投资组合报告

5.1 报告期末基金资产组合情况

序号	项目	金额（元）	占基金总资产的比例（%）
1	权益投资	402,316,835.84	92.75
	其中：股票	402,316,835.84	92.75
2	基金投资	-	-
3	固定收益投资	-	-
	其中：债券	-	-
	资产支持证券	-	-
4	贵金属投资	-	-
5	金融衍生品投资	-	-
6	买入返售金融资产	-	-
	其中：买断式回购的买入返售金融资产	-	-
7	银行存款和结算备付金合计	30,457,286.82	7.02
8	其他资产	979,392.41	0.23
9	合计	433,753,515.07	100.00

注：本基金本报告期末通过港股通交易机制投资的港股公允价值为 52,506,829.13 元，占净值比例 12.24%。

5.2 报告期末按行业分类的股票投资组合

5.2.1 报告期末按行业分类的境内股票投资组合

代码	行业类别	公允价值（元）	占基金资产净值比例（%）
A	农、林、牧、渔业	-	-

B	采矿业	-	-
C	制造业	349,747,107.96	81.50
D	电力、热力、燃气及水生产和供应业	-	-
E	建筑业	-	-
F	批发和零售业	-	-
G	交通运输、仓储和邮政业	1,845.66	0.00
H	住宿和餐饮业	-	-
I	信息传输、软件和信息技术服务业	50,510.45	0.01
J	金融业	-	-
K	房地产业	-	-
L	租赁和商务服务业	-	-
M	科学研究和技术服务业	10,542.64	0.00
N	水利、环境和公共设施管理业	-	-
O	居民服务、修理和其他服务业	-	-
P	教育	-	-
Q	卫生和社会工作	-	-
R	文化、体育和娱乐业	-	-
S	综合	-	-
	合计	349,810,006.71	81.52

5.2.2 报告期末按行业分类的港股通投资股票投资组合

行业类别	公允价值（人民币）	占基金资产净值比例（%）
基础材料	-	-
消费者非必需品	52,506,829.13	12.24
消费者常用品	-	-
能源	-	-
金融	-	-
医疗保健	-	-
工业	-	-
信息技术	-	-
电信服务	-	-
公用事业	-	-
房地产	-	-
合计	52,506,829.13	12.24

5.3 期末按公允价值占基金资产净值比例大小排序的股票投资明细

5.3.1 报告期末按公允价值占基金资产净值比例大小排序的前十名股票投资明细

序号	股票代码	股票名称	数量（股）	公允价值（元）	占基金资产净值比例（%）
1	002475	立讯精密	850,000	41,871,000.00	9.76
2	300502	新易盛	85,000	37,641,400.00	8.77
3	09868	小鹏集团-W	650,000	37,562,900.38	8.75

4	002920	德赛西威	350,000	36,358,000.00	8.47
5	300750	宁德时代	90,000	36,153,000.00	8.42
6	002460	赣锋锂业	460,000	36,054,800.00	8.40
7	002709	天赐材料	650,000	29,900,000.00	6.97
8	301358	湖南裕能	300,000	22,674,000.00	5.28
9	002756	永兴材料	300,000	22,446,000.00	5.23
10	002812	恩捷股份	310,000	21,011,800.00	4.90

5.4 报告期末按债券品种分类的债券投资组合

本基金本报告期末未持有债券。

5.5 报告期末按公允价值占基金资产净值比例大小排序的前五名债券投资明细

本基金本报告期末未持有债券。

5.6 报告期末按公允价值占基金资产净值比例大小排序的前十名资产支持证券投资 明细

本基金本报告期末未持有资产支持证券。

5.7 报告期末按公允价值占基金资产净值比例大小排序的前五名贵金属投资明细

本基金本报告期末未持有贵金属。

5.8 报告期末按公允价值占基金资产净值比例大小排序的前五名权证投资明细

本基金本报告期末未持有权证。

5.9 报告期末本基金投资的股指期货交易情况说明

5.9.1 报告期末本基金投资的股指期货持仓和损益明细

本基金本报告期末未持有股指期货。

5.9.2 本基金投资股指期货的投资政策

本基金本报告期末未投资股指期货。

5.10 报告期末本基金投资的国债期货交易情况说明

5.10.1 本期国债期货投资政策

本基金本报告期末未投资国债期货。

5.10.2 报告期末本基金投资的国债期货持仓和损益明细

本基金本报告期末未持有国债期货。

5.10.3 本期国债期货投资评价

本基金本报告期末未投资国债期货。

5.11 投资组合报告附注

5.11.1 本基金投资的前十名证券的发行主体本期是否出现被监管部门立案调查，或在报告编制日前一年内受到公开谴责、处罚的情形

本基金投资的前十名证券中“恩捷股份（证券代码：002812）”的发行主体在报告编制日前一年内受到监管部门的处罚。

经分析，上述处罚事项未对证券投资价值产生实质影响，本基金对证券的投资决策程序符合相关法律法规及基金合同的要求。除上述主体外，基金管理人未发现本基金投资的其他前十名证券的发行主体出现本期被监管部门立案调查，或在报告编制日前一年内受到公开谴责、处罚的情形。

5.11.2 基金投资的前十名股票是否超出基金合同规定的备选股票库

本基金投资的前十名股票没有超出基金合同规定的备选股票库。

5.11.3 其他资产构成

序号	名称	金额（元）
1	存出保证金	-
2	应收证券清算款	-
3	应收股利	-
4	应收利息	-
5	应收申购款	979,392.41
6	其他应收款	-
7	其他	-
8	合计	979,392.41

5.11.4 报告期末持有的处于转股期的可转换债券明细

本基金本报告期末未持有处于转股期的可转换债券。

5.11.5 报告期末前十名股票中存在流通受限情况的说明

本基金本报告期末前十名股票中不存在流通受限情况。

5.11.6 投资组合报告附注的其他文字描述部分

由于四舍五入的原因，分项之和与合计项之间可能存在尾差。

§6 开放式基金份额变动

单位：份

项目	东吴新能源汽车股票 A	东吴新能源汽车股票 C
报告期期初基金份额总额	77,973,047.29	145,483,978.30
报告期期间基金总申购份额	12,344,103.98	157,460,459.07
减：报告期期间基金总赎回份额	34,201,842.33	119,457,296.70
报告期期间基金拆分变动份额（份额减少以“-”填列）	-	-
报告期期末基金份额总额	56,115,308.94	183,487,140.67

§7 基金管理人运用固有资金投资本基金情况

7.1 基金管理人持有本基金份额变动情况

本基金管理人本报告期内未持有本基金份额。

7.2 基金管理人运用固有资金投资本基金交易明细

本基金管理人本报告期内无运用固有资金投资本基金的情况。

§8 影响投资者决策的其他重要信息

8.1 报告期内单一投资者持有基金份额比例达到或超过 20%的情况

投资者类别	报告期内持有基金份额变化情况				报告期末持有基金情况		
	序号	持有基金份额比例达到或者超过 20%的时间区间	期初份额	申购份额	赎回份额	持有份额	份额占比(%)
机构	1	20260311-20260331	0.00	52,345,058.63	0.00	52,345,058.63	21.85

产品特有风险

1. 巨额赎回风险

(1) 本基金单一投资者所持有的基金份额占比较大，单一投资者的巨额赎回，可能导致基金管理人被迫抛售证券以应付基金赎回的现金需要，对本基金的投资运作及净值表现产生较大影响；

(2) 单一投资者大额赎回时容易造成本基金发生巨额赎回。在发生巨额赎回情形时，在符合基金合同约定情况下，如基金管理人认为有必要，可延期办理本基金的赎回申请，投资者可能面临赎回申请被延期办理的风险；如果连续 2 个开放日以上（含）发生巨额赎回，基金管理人可能根据《基金合同》的约定暂停接受基金的赎回申请，对剩余投资者的赎回办理造成影响；

2. 转换运作方式或终止基金合同的风险

单一投资者巨额赎回后，若本基金连续 60 个工作日基金份额持有人低于 200 人或基金资产净值低于 5000 万情形的，基金管理人应当向中国证监会提出解决方案，或按基金合同约定，转换运作方式或终止基金合同，其他投资者可能面临基金转换运作方式或终止基金合同的风险；

3. 流动性风险

单一投资者巨额赎回可能导致本基金在短时间内无法变现足够的资产予以应对，可能会产生基金仓位调整困难，导致流动性风险；

4. 巨额赎回可能导致基金资产规模过小，导致部分投资受限而不能实现基金合同约定的投资目的及投资策略。

8.2 影响投资者决策的其他重要信息

无。

§9 备查文件目录

9.1 备查文件目录

- 1、中国证监会批准东吴新能源汽车股票型证券投资基金设立的文件；
- 2、《东吴新能源汽车股票型证券投资基金基金合同》；
- 3、《东吴新能源汽车股票型证券投资基金托管协议》；
- 4、基金管理人业务资格批件、营业执照和公司章程；
- 5、报告期内东吴新能源汽车股票型证券投资基金在中国证监会指定媒介上披露的各项公告。

9.2 存放地点

《基金合同》、《托管协议》存放在基金管理人和基金托管人处；其余备查文件存放在基金管理人处。

9.3 查阅方式

投资者可在基金管理人营业时间内免费查阅。

网站：<http://www.scfund.com.cn>

投资者对本报告书如有疑问，可咨询本基金管理人东吴基金管理有限公司。

客户服务中心电话（021）50509666/400-821-0588

东吴基金管理有限公司

2026 年 4 月 22 日