

浦银安盛盛嘉一年定期开放债券型发起式
证券投资基金
2026 年第 1 季度报告

2026 年 3 月 31 日

基金管理人：浦银安盛基金管理有限公司

基金托管人：上海银行股份有限公司

报告送出日期：2026 年 4 月 22 日

§1 重要提示

基金管理人的董事会及董事保证本报告所载资料不存在虚假记载、误导性陈述或重大遗漏，并对其内容的真实性、准确性和完整性承担个别及连带责任。

基金托管人上海银行股份有限公司根据本基金合同规定，于 2026 年 4 月 21 日复核了本报告中的财务指标、净值表现和投资组合报告等内容，保证复核内容不存在虚假记载、误导性陈述或者重大遗漏。

基金管理人承诺以诚实信用、勤勉尽责的原则管理和运用基金资产，但不保证基金一定盈利。

基金的过往业绩并不代表其未来表现。投资有风险，投资者在作出投资决策前应仔细阅读本基金的招募说明书。

本报告中财务资料未经审计。

本报告期自 2026 年 1 月 1 日起至 2026 年 3 月 31 日止。

§2 基金产品概况

基金简称	浦银安盛盛嘉一年定开债券发起式
基金主代码	015858
前端交易代码	015858
基金运作方式	契约型定期开放式
基金合同生效日	2022 年 6 月 23 日
报告期末基金份额总额	3,210,007,607.74 份
投资目标	在严格控制投资风险的前提下,力争长期实现超越业绩比较基准的投资回报。
投资策略	<p>本基金在封闭期与开放期采取不同的投资策略。</p> <p>(一) 封闭期投资策略</p> <p>本基金一方面按照自上而下的方法对基金的资产配置、久期管理、类属配置进行动态管理,寻找各类资产的潜在良好投资机会,一方面在个券选择上采用自下而上的方法,通过流动性考察和信用债投资策略进行筛选。整体投资通过对风险的严格控制,运用多种积极的资产管理增值策略,实现本基金的投资目标。</p> <p>(二) 开放期投资策略</p> <p>开放期内,本基金为保持较高的组合流动性,方便投资人安排投资,在遵守本基金有关投资限制与投资比例的前提下,将主要投资于高流动性的投资品种,防范流动性风险,满足开放期流动性的需求。</p>
业绩比较基准	中证综合债指数收益率
风险收益特征	本基金为债券型基金,预期收益和预期风险高于货币市场基金,但低于混合型基金和股票型基金。
基金管理人	浦银安盛基金管理有限公司

基金托管人

上海银行股份有限公司

§3 主要财务指标和基金净值表现

3.1 主要财务指标

单位：人民币元

主要财务指标	报告期（2026 年 1 月 1 日-2026 年 3 月 31 日）
1. 本期已实现收益	20,931,639.07
2. 本期利润	31,340,939.73
3. 加权平均基金份额本期利润	0.0098
4. 期末基金资产净值	3,559,562,950.53
5. 期末基金份额净值	1.1089

注：1、上述基金业绩指标不包括持有人认购或交易基金的各项费用，计入费用后实际收益水平要低于所列数字。

2、本期已实现收益指基金本期利息收入、投资收益、其他收入（不含公允价值变动收益）扣除相关费用和信用减值损失后的余额。

3、本期利润为本期已实现收益加上本期公允价值变动收益。

3.2 基金净值表现

3.2.1 基金份额净值增长率及其与同期业绩比较基准收益率的比较

阶段	净值增长率 ①	净值增长率 标准差②	业绩比较基 准收益率③	业绩比较基 准收益率标 准差④	①-③	②-④
过去三个月	0.89%	0.01%	0.82%	0.04%	0.07%	-0.03%
过去六个月	1.80%	0.02%	1.36%	0.05%	0.44%	-0.03%
过去一年	2.77%	0.03%	2.19%	0.07%	0.58%	-0.04%
过去三年	9.49%	0.04%	13.75%	0.08%	-4.26%	-0.04%
自基金合同 生效起至今	10.89%	0.04%	16.48%	0.07%	-5.59%	-0.03%

3.2.2 自基金合同生效以来基金累计净值增长率变动及其与同期业绩比较基准收益率变动的比较

浦银安盛盛嘉一年定开债券发起式累计净值增长率与同期业绩比较基准收益率的历史走势对比图

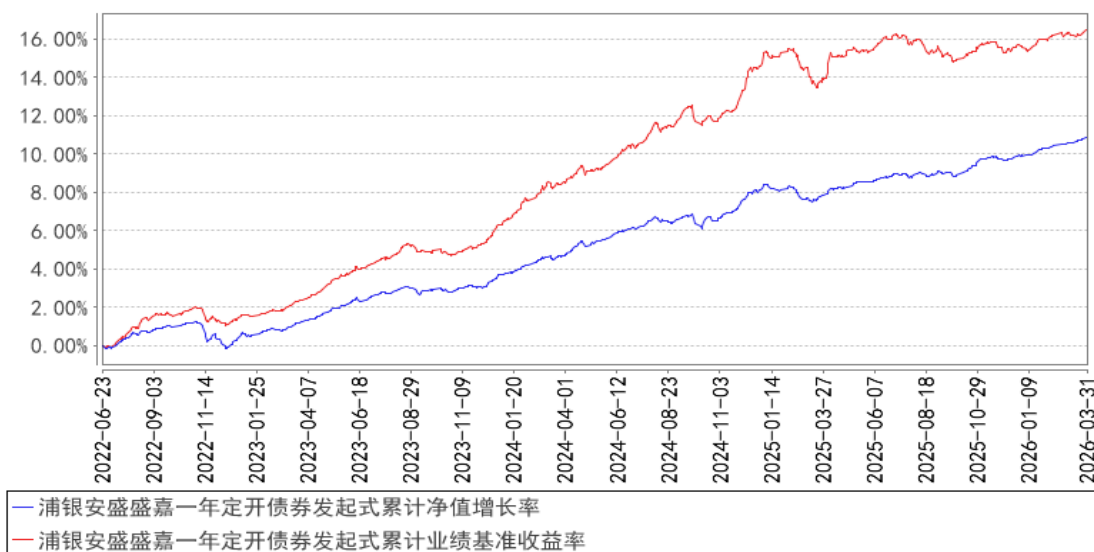

§4 管理人报告

4.1 基金经理（或基金经理小组）简介

姓名	职务	任本基金的基金经理期限		证券从业年限	说明
		任职日期	离任日期		
陶祺	本基金的基金经理	2022年6月23日	-	12年	陶祺先生, 英国巴斯大学金融与风险专业硕士。2013年7月至2015年5月在上海新世纪资信评估投资服务有限公司金融机构评级部任信评分析师。2015年5月至2016年6月在平安资产管理有限责任公司信评与债券研究部任评级经理。2016年6月至2021年9月在华富基金管理有限公司固定收益部先后任信用债研究员及基金经理。2021年9月加盟浦银安盛基金管理有限公司, 现在固定收益投资部担任基金经理。2021年12月至2026年2月担任浦银安盛盛泰纯债债券型证券投资基金的基金经理。2021年12月起担任浦银安盛普天纯债债券型证券投资基金的基金经理。2021年12月起担任浦银安盛盛煊3个月定期开放债券型发起式证券投资基金的基金经理。2022年2月起担任浦银安盛盛跃纯债债券型证券投资基金的基金经理。2022年3月至2023年12月担任浦银安盛盛晖一年定期开放债券型发起式证券投资基金的基金经理。2022年5月起担任浦银安盛盛泽定期开

				放债券型发起式证券投资基金的基金经理。2022 年 6 月起担任浦银安盛盛嘉一年定期开放债券型发起式证券投资基金的基金经理。2022 年 8 月至 2023 年 12 月担任浦银安盛普诚纯债债券型证券投资基金的基金经理。2023 年 1 月至 2023 年 3 月担任浦银安盛盛毅一年定期开放债券型发起式证券投资基金的基金经理。2023 年 6 月至 2025 年 7 月担任浦银安盛普兴 3 个月定期开放债券型证券投资基金的基金经理。2023 年 9 月起担任浦银安盛普恒利率债债券型证券投资基金的基金经理。2024 年 1 月起担任浦银安盛双月鑫 60 天滚动持有短债债券型证券投资基金的基金经理。2025 年 4 月起担任浦银安盛普航 3 个月定期开放债券型证券投资基金的基金经理。2025 年 7 月起担任浦银安盛上海清算所高等级优选短期融资券指数证券投资基金的基金经理。2026 年 2 月起担任浦银安盛悦享 30 天持有期债券型证券投资基金的基金经理。
--	--	--	--	--

注：1、首任基金经理的“任职日期”为基金合同生效日，非首任基金经理的“任职日期”为根据公司决定确定的聘任日期，基金经理的“离任日期”均为根据公司决定确定的解聘日期。

2、证券从业含义遵从《证券投资基金经营机构董事、监事、高级管理人员及从业人员监督管理办法》的相关规定。

4.2 管理人对报告期内本基金运作合规守信情况的说明

本报告期内，基金管理人严格遵守《证券投资基金法》及其他相关法律法规、证监会规定和基金合同的约定，本着诚实信用、勤勉尽责的原则管理和运用基金资产，在严格控制风险的前提下，为基金份额持有人谋求最大利益。本报告期内未有损害基金份额持有人利益的行为。

4.3 公平交易专项说明

4.3.1 公平交易制度的执行情况

本基金管理人根据《公平交易管理规定》，建立并健全了有效的公平交易执行体系，保证公平对待旗下的每一个基金组合。

在具体执行中，在投资决策流程上，构建统一的研究平台，为所有投资组合公平的提供研究支持。在投资决策过程中，严格遵守公司的各项投资管理制度和投资授权制度，投资组合经理在授权范围内可以自主决策，超过投资权限的操作必须经过严格的审批程序。在交易执行环节上，

详细规定了面对多个投资组合交易执行的流程和规定，以保证投资执行交易过程的公平性。公司严格控制主动投资组合的同日反向交易，非经特别控制流程审批同意，不得进行。从事后监控角度上，定期对组合间同一投资标的的临近交易日的同向交易和反向交易的合理性分析评估，以及不同时间窗口下（1日、3日、5日、10日）的季度公平性交易分析评估，对旗下投资组合及其各投资类别的收益率差异进行分析。公司定期对公平交易制度的遵守和相关业务流程的执行情况进行检查，季度公平交易分析报告按规定经基金经理或投资经理签字，并经督察长、总经理审阅签字后，归档保存。

本报告期内，上述公平交易制度总体执行情况良好，公平对待旗下各投资组合，未发现任何违反公平交易的行为。

4.3.2 异常交易行为的专项说明

本报告期内未发现本基金存在违反法律、法规、中国证监会和证券交易所颁布的相关规范性文件认定的异常交易行为。报告期内未发生本基金与旗下其他投资组合参与的交易所公开竞价同日反向交易成交较少的单边交易量超过该证券当日成交量的 5% 的情形。

4.4 报告期内基金的投资策略和运作分析

一季度我国经济呈现温和复苏态势，制造业景气度在季度末重回扩张区间，但消费和投资增长仍显乏力，物价水平保持低位运行。制造业 PMI 先抑后扬，PMI 在 1 月为 49.3%，2 月回落至 49.0%，3 月显著回升至 50.4%，重新站上荣枯线，表明制造业在季度初面临一定压力，但随着政策效应显现和季节性因素消退，生产活动在 3 月明显改善，重回扩张区间。非制造业保持扩张，非制造业 PMI 在 1-3 月分别为 49.4%、49.5% 和 50.1%，同样在 3 月重回扩张区间，显示服务业和建筑业活动逐步回暖。1-2 月社会消费品零售总额累计同比增长 2.8%，当月同比（1-2 月合并）同样为 2.8%，显示消费市场保持平稳但增长动力有限，居民消费意愿仍需进一步提振。固定资产投资增速放缓，1-2 月固定资产投资完成额累计同比仅增长 1.8%，较前期明显回落，反映企业投资意愿相对谨慎，基建和制造业投资可能面临阶段性调整压力。物价水平分化明显，居民消费价格指数（CPI）呈现回升态势，1 月同比上涨 0.2%，2 月当月同比大幅回升至 1.3%，累计同比从 1 月的 0.2% 上升至 2 月的 0.8%，而工业生产者出厂价格指数（PPI）仍处于收缩区间，1 月同比下降 1.4%，2 月降幅收窄至 0.9%，累计同比从 -1.4% 改善至 -1.2%。CPI 与 PPI 的剪刀差收窄，显示需求端有所改善但工业品价格仍面临下行压力。考虑到国际油价大幅上升，输入性通胀压力增加，PPI 将于一季度末二季度初回正，通胀压力边际提升。

一季度债券市场在货币政策保持适度宽松的背景下，整体呈现震荡偏强格局，资金面保持平

稳。资金利率保持低位，且呈现逐月下行格局，至季末 DR001 下降到 1.3% 以下，流动性环境持续宽松。3 月 26 日，中国人民银行货币政策委员会召开第 112 次例会，会议强调“货币政策保持适度宽松，强化逆周期和跨周期调节”，延续了前期政策基调。利率债表现方面，国债收益率曲线整体下移，10 年期国债收益率从 1 月初的 1.85% 附近震荡下行至 3 月末的 1.81% 左右，下行约 4 个基点，短端利率下行更为明显，1 年期国开债收益率从 1.55% 附近降至 1.45% 左右，下行 10bp。受益于资金宽松且持续宽松的预期较强，一季度信用债表现强于利率债，1-3 年非金信用债下行 15-25bp，二级资本债和商金债下行 15-18bp，5-10 年品种普遍下行超 20bp，信用利差大幅收窄。

报告期内，本基金主要配置地方债、商金债、二级资本债和非金信用债，整体杠杆和久期基本维持稳定，取得了稳定的票息收入和套息收益。未来，本基金将继续秉承稳健专业的投资理念，严格控制信用风险、积极参与波段操作，力争为基金份额持有人带来长期稳定回报。

4.5 报告期内基金的业绩表现

截至本报告期末浦银安盛盛嘉一年定开债券发起式基金份额净值为 1.1089 元，本报告期基金份额净值增长率为 0.89%；同期业绩比较基准收益率为 0.82%。

4.6 报告期内基金持有人数或基金资产净值预警说明

- 1、本报告期内未出现连续二十个工作日基金份额持有人数量不满二百人的情形。
- 2、本报告期内未出现连续二十个工作日基金资产净值低于五千万元的情形。

§5 投资组合报告

5.1 报告期末基金资产组合情况

序号	项目	金额（元）	占基金总资产的比例（%）
1	权益投资	-	-
	其中：股票	-	-
2	基金投资	-	-
3	固定收益投资	4,426,346,644.79	99.31
	其中：债券	4,380,469,874.41	98.28
	资产支持证券	45,876,770.38	1.03
4	贵金属投资	-	-
5	金融衍生品投资	-	-
6	买入返售金融资产	-	-
	其中：买断式回购的买入返售金融资产	-	-
7	银行存款和结算备付金合计	30,660,275.69	0.69
8	其他资产	101,765.72	0.00
9	合计	4,457,108,686.20	100.00

5.2 报告期末按行业分类的股票投资组合

5.2.1 报告期末按行业分类的境内股票投资组合

注：本基金本报告期末未持有境内股票。

5.2.2 报告期末按行业分类的港股通投资股票投资组合

注：本基金本报告期末未持有港股通股票。

5.3 期末按公允价值占基金资产净值比例大小排序的股票投资明细

5.3.1 报告期末按公允价值占基金资产净值比例大小排序的前十名股票投资明细

注：本基金本报告期末未持有股票。

5.4 报告期末按债券品种分类的债券投资组合

序号	债券品种	公允价值（元）	占基金资产净值比例（%）
1	国家债券	-	-
2	央行票据	-	-
3	金融债券	1,223,840,567.14	34.38
	其中：政策性金融债	-	-
4	企业债券	302,419,522.19	8.50
5	企业短期融资券	-	-
6	中期票据	2,338,978,834.76	65.71
7	可转债（可交换债）	-	-
8	同业存单	-	-
9	其他	515,230,950.32	14.47
10	合计	4,380,469,874.41	123.06

5.5 报告期末按公允价值占基金资产净值比例大小排序的前五名债券投资明细

序号	债券代码	债券名称	数量（张）	公允价值（元）	占基金资产净值比例（%）
1	198426	23 天津债 96	3,000,000	330,733,591.16	9.29
2	148997	24 长江 07	1,700,000	172,754,232.88	4.85
3	102400648	24 首旅 MTN005	1,500,000	154,146,772.60	4.33
4	241712	24 东证 06	1,500,000	153,644,317.82	4.32
5	148977	24 申证 04	1,500,000	152,631,863.01	4.29

5.6 报告期末按公允价值占基金资产净值比例大小排序的前十名资产支持证券投资 明细

序号	证券代码	证券名称	数量（份）	公允价值（元）	占基金资产净值比例（%）
1	144773	鲲鹏 20A2	280,000	26,532,371.52	0.75
2	144654	鲲鹏 19A2	350,000	19,344,398.86	0.54

5.7 报告期末按公允价值占基金资产净值比例大小排序的前五名贵金属投资明细

注：本基金本报告期末未持有贵金属。

5.8 报告期末按公允价值占基金资产净值比例大小排序的前五名权证投资明细

注：本基金本报告期末未持有权证。

5.9 报告期末本基金投资的股指期货交易情况说明

5.9.1 报告期末本基金投资的股指期货持仓和损益明细

注：本基金本报告期末未持有股指期货。

5.9.2 本基金投资股指期货的投资政策

本基金本报告期末未持有股指期货。

5.10 报告期末本基金投资的国债期货交易情况说明

5.10.1 本期国债期货投资政策

本基金本报告期末未持有国债期货。

5.10.2 报告期末本基金投资的国债期货持仓和损益明细

注：本基金本报告期末未持有国债期货。

5.10.3 本期国债期货投资评价

本基金本报告期末未持有国债期货。

5.11 投资组合报告附注

5.11.1 本基金投资的前十名证券的发行主体本期是否出现被监管部门立案调查，或在报告编制日前一年内受到公开谴责、处罚的情形

本基金投资的前十名证券的发行主体中，长江证券股份有限公司在报告编制日前一年内曾受到国家外汇管理局湖北省分局的处罚。本基金投资的前十名证券中，上述主体所发行证券的投资决策程序符合公司投资制度的规定。

除上述主体外，本基金投资的前十名证券的发行主体本期没有出现被监管部门立案调查、或在报告编制日前一年内受到公开谴责、处罚的情形。

5.11.2 基金投资的前十名股票是否超出基金合同规定的备选股票库

报告期内，本基金投资的前十名股票不存在超出基金合同规定的备选股票库的情况。

5.11.3 其他资产构成

序号	名称	金额（元）
1	存出保证金	101,765.72
2	应收证券清算款	-
3	应收股利	-
4	应收利息	-
5	应收申购款	-
6	其他应收款	-
7	其他	-
8	合计	101,765.72

5.11.4 报告期末持有的处于转股期的可转换债券明细

注：本基金本报告期末未持有处于转股期的可转换债券。

5.11.5 报告期末前十名股票中存在流通受限情况的说明

注：本基金本报告期末未持有股票。

§6 开放式基金份额变动

单位：份

报告期期初基金份额总额	3,210,007,607.74
报告期期间基金总申购份额	-
减：报告期期间基金总赎回份额	-
报告期期间基金拆分变动份额（份额减少以“-”填列）	-
报告期期末基金份额总额	3,210,007,607.74

§7 基金管理人运用固有资金投资本基金情况

7.1 基金管理人持有本基金份额变动情况

单位：份

报告期期初管理人持有的本基金份额	10,000,097.22
报告期期间买入/申购总份额	0.00
报告期期间卖出/赎回总份额	0.00
报告期期末管理人持有的本基金份额	10,000,097.22
报告期期末持有的本基金份额占基金总份额比例（%）	0.31

7.2 基金管理人运用固有资金投资本基金交易明细

注：1、本报告期内，基金管理人不存在申购、赎回或买卖本基金的情况。截至本报告期末，本基金管理人持有浦银安盛盛嘉一年定开债券发起式 10,000,097.22 份。

2、基金管理人固有资金投资本基金费用按照本基金法律文件约定收取。

§8 报告期末发起式基金发起资金持有份额情况

项目	持有份额总数	持有份额占基金总份额比例 (%)	发起份额总数	发起份额占基金总份额比例 (%)	发起份额承诺持有期限
基金管理人固有资金	10,000,097.22	0.31	10,000,097.22	0.31	自合同生效之日起不少于 3 年
基金管理人高级管理人员	-	-	-	-	-
基金经理等人员	-	-	-	-	-
基金管理人股东	-	-	-	-	-
其他	-	-	-	-	-
合计	10,000,097.22	0.31	10,000,097.22	0.31	自合同生效之日起不少于 3 年

§9 影响投资者决策的其他重要信息**9.1 报告期内单一投资者持有基金份额比例达到或超过 20%的情况**

投资者类别	报告期内持有基金份额变化情况				报告期末持有基金情况		
	序号	持有基金份额比例达到或者超过 20%的时间区间	期初份额	申购份额	赎回份额	持有份额	份额占比 (%)
机构	1	20260101-20260331	3,199,999,500.00	0.00	0.00	3,199,999,500.00	99.69

产品特有风险

基金管理人提示投资者注意：当特定的机构投资者进行大额赎回操作时，基金管理人需通过对基金持有证券的快速变现以支付赎回款，该等操作可能会产生基金仓位调整的困难，产生冲击成本的风险，并造成基金净值的波动；同时，该等大额赎回将可能产生（1）单位净值尾差风险；（2）基金净值大幅波动的风险；（3）因引发基金本身的巨额赎回而导致中小投资者无法及时赎回的风险；以及（4）因基金资产净值低于 5000 万元从而影响投资目标实现或造成基金终止等风险。

9.2 影响投资者决策的其他重要信息

本报告期内，本基金管理人重大人事变动如下：

2026 年 2 月 12 日，黄俊麟先生新任公司首席信息官。具体信息请参见基金管理人于 2026 年 2 月 14 日在规定媒介披露的《浦银安盛基金管理有限公司关于基金行业高级管理人员变更公告》。

2026 年 3 月 11 日，顾佳女士新任公司督察长，喻庆先生离任公司督察长，喻庆先生新任公司副总经理兼财务负责人，顾佳女士离任公司副总经理兼财务负责人。具体信息请参见基金管理人于 2026 年 3 月 13 日在规定媒介披露的《浦银安盛基金管理有限公司基金行业高级管理人员变更公告》。

§10 备查文件目录

10.1 备查文件目录

- 1、 中国证监会批准浦银安盛盛嘉一年定期开放债券型发起式证券投资基金募集的文件
- 2、 浦银安盛盛嘉一年定期开放债券型发起式证券投资基金基金合同
- 3、 浦银安盛盛嘉一年定期开放债券型发起式证券投资基金招募说明书
- 4、 浦银安盛盛嘉一年定期开放债券型发起式证券投资基金托管协议
- 5、 基金管理人业务资格批件、营业执照、公司章程
- 6、 基金托管人业务资格批件和营业执照
- 7、 本报告期内在中国证监会规定媒介上披露的各项公告
- 8、 中国证监会要求的其他文件

10.2 存放地点

上海市浦东新区滨江大道 5189 号 S2 座 1-7 层 基金管理人办公场所。

10.3 查阅方式

投资者可登录基金管理人网站（www.py-axa.com）查阅，或在营业时间内至基金管理人办公场所免费查阅。

投资者对本报告书如有疑问，可咨询基金管理人。

客户服务中心电话：400-8828-999 或 021-33079999。

浦银安盛基金管理有限公司

2026 年 4 月 22 日