

中国中煤能源股份有限公司

住所：北京市朝阳区黄寺大街1号



2016年公开发行公司债券 募集说明书

(面向合格投资者)

主承销商、簿记管理人、债券受托管理人



中信建投证券股份有限公司
CHINA SECURITIES CO., LTD.

住所：北京市朝阳区安立路66号4号楼

联席主承销商

中国平安 PINGAN
保险·银行·投资

平安证券有限责任公司

住所：广东省深圳市福田区金田路4036号荣超大厦16-20层



CICCC
中金公司

住所：北京市朝阳区建国门外大街1号国贸大厦2座27层及28层

签署日：二〇一六年七月二十日

声 明

本募集说明书及其摘要依据《中华人民共和国公司法》、《中华人民共和国证券法》、《公司债券发行与交易管理办法》、《公开发行证券的公司信息披露内容与格式准则第 23 号——公开发行公司债券募集说明书（2015 年修订）》及其他现行法律、法规的规定，以及中国证券监督管理委员会对本次债券的核准，并结合发行人的实际情况编制。

发行人全体董事、监事、高级管理人员承诺本募集说明书及其摘要不存在虚假记载、误导性陈述或重大遗漏，并对其真实性、准确性、完整性承担个别和连带的法律责任。

发行人负责人、主管会计工作负责人及会计机构负责人（会计主管人员）保证本募集说明书及其摘要中财务会计报告真实、完整。

主承销商已对本募集说明书及其摘要进行了核查，确认不存在虚假记载、误导性陈述或重大遗漏，并对其真实性、准确性和完整性承担相应的法律责任。主承销商承诺本募集说明书及其摘要因存在虚假记载、误导性陈述或者重大遗漏，致使投资者在证券交易中遭受损失的，与发行人承担连带赔偿责任，但是能够证明自己没有过错的除外；本募集说明书及其摘要存在虚假记载、误导性陈述或者重大遗漏，且公司债券未能按时兑付本息的，主承销商承诺负责组织本募集说明书及其摘要约定的相应还本付息安排。

债券受托管理人承诺严格按照相关监管机构及自律组织的规定、本募集说明书及其摘要及《债券受托管理协议》等文件的约定，履行相关职责。发行人的相关信息披露文件存在虚假记载、误导性陈述或者重大遗漏，致使债券持有人遭受损失的，或者公司债券出现违约情形或违约风险的，债券受托管理人承诺及时通过召开债券持有人会议等方式征集债券持有人的意见，并以自己名义代表债券持有人主张权利，包括但不限于与发行人、增信机构、承销机构及其他责任主体进行谈判，提起民事诉讼或申请仲裁，参与重组或者破产的法律程序等，有效维护债券持有人合法权益。债券受托管理人承诺，在受托管理期间因其拒不履行、迟延履行或者其他未按照相关规定、约定及债券受托管理人声明履行职责的行为，给债券持有人造成损失的，将承担相应的法律责任。

凡欲认购本次债券的投资者，请认真阅读本募集说明书及其摘要及有关的信息披露文件，进行独立投资判断并自行承担相关风险。证券监督管理机构及其他政府部门对本次发行所作的任何决定，均不表明其对发行人的经营风险、偿债风险、诉讼风险以及公司债券的投资风险或收益等做出判断或者保证。任何与之相反的声明均属虚假不实陈述。

根据《中华人民共和国证券法》的规定，本次债券依法发行后，发行人经营与收益的变化，由发行人自行负责，由此变化引致的投资风险，由投资者自行负责。

投资者认购或持有本次公司债券视作同意《债券受托管理协议》、《债券持有人会议规则》及本次债券募集说明书及其摘要中其他有关发行人、债券持有人、债券受托管理人等主体权利义务的相关约定。《债券受托管理协议》、《债券持有人会议规则》及债券受托管理人报告将置备于债券受托管理人处，债券持有人有权随时查阅。

除发行人和主承销商外，发行人没有委托或授权任何其他人或实体提供未在本募集说明书及其摘要中列明的信息和本募集说明书及其摘要作任何说明。投资者若对本募集说明书及其摘要存在任何疑问，应咨询自己的证券经纪人、律师、专业会计师或其他专业顾问。投资者在评价和购买本次债券时，应特别审慎地考虑本募集说明书第二节所述的各项风险因素。

重大事项提示

一、本次债券债项评级为AAA级，本次债券上市前，发行人 2016 年 3 月末的净资产为 99,748,893 千元（截至 2016 年 3 月 31 日合并报表中所有者权益合计），合并报表口径的资产负债率为 60.83%（母公司口径资产负债率为 50.57%）。本次债券上市前，发行人最近三个会计年度实现的年均可分配利润为 607,398 千元（2013 年、2014 年和 2015 年合并报表口径归属于母公司所有者的净利润平均值），预计不少于本次债券一年利息的 1.5 倍。2016 年【 】月【 】日，经中国证监会（证监许可[2016]【 】号文）核准，发行人获准向合格投资者公开发行不超过人民币 80 亿元（含 80 亿元）的公司债券。本次债券发行及上市安排请参见发行公告。

二、公司债券属于利率敏感型投资品种。受国民经济总体运行状况、国家宏观经济、金融政策、资金供求关系以及国际经济环境变化等多种因素的影响，在本次债券存续期内，可能跨越多个利率调整周期，市场利率存在波动的可能性，投资者持有债券的实际收益具有不确定性。

三、本次债券发行结束后，发行人将积极申请本次债券在上海证券交易所上市流通。由于具体上市审批事宜需要在本次债券发行结束后方能进行，并依赖于有关主管部门的审批或核准，发行人目前无法保证本次债券一定能够按照预期在上海证券交易所上市流通，且具体上市进程在时间上存在不确定性。此外，证券交易市场的交易活跃程度受到宏观经济环境、投资者分布、投资者交易意愿等因素的影响，发行人亦无法保证本次债券在交易所上市后本次债券的持有人能够随时并足额交易其所持有的债券。

四、为明确约定发行人、债券持有人及债券受托管理人之间的权利、义务及违约责任，发行人聘任了中信建投证券股份有限公司担任本次债券的债券受托管理人，并订立了《债券受托管理协议》。投资者通过认购、受让或者其他合法方式取得本次债券视作同意《债券受托管理协议》。

五、遵照《公司法》、《公司债券发行与交易管理办法》等法律、法规的规定以及本募集说明书的约定，为维护债券持有人享有的法定权利和债券募集说明书约定的权利，发行人已制定《债券持有人会议规则》，投资者通过认购、受让或

其他合法方式取得本次公司债券，即视作同意《债券持有人会议规则》。债券持有人会议根据《债券持有人会议规则》审议通过的决议对全体本次债券持有人（包括未出席会议、出席会议但明确表达不同意见或弃权以及无表决权的债券持有人）具有同等的效力和约束力。在本次债券存续期间，债券持有人会议在其职权范围内通过的任何有效决议的效力优先于包含债券受托管理人在内的其他任何主体就该有效决议内容做出的决议和主张。

六、本次债券为无担保债券，请投资者注意投资风险。尽管在本次债券发行时，发行人已根据现实情况安排了偿债保障措施来控制和降低本次债券的还本付息风险，但是在本次债券存续期内，可能由于不可控的市场、政策、法律法规变化等因素导致目前拟定的偿债保障措施不能完全、及时履行，进而影响本次债券持有人的权益。

七、经联合信用评级有限公司评定，发行人的主体信用等级为AAA，评级展望为稳定；本次公司债券信用等级为AAA，说明发行人偿还债务的能力极强，基本不受不利经济环境的影响，违约风险极低。在本次公司债券存续期内，联合信用评级有限公司将持续关注发行人外部经营环境的变化、经营或财务状况的重大事项等因素，出具跟踪评级报告。跟踪评级结果将在评级机构网站和交易所网站予以公布，并同时报送发行人及相关监管部门。考虑到信用评级机构对发行人和本次债券的评级是一个动态评估的过程，如果未来信用评级机构调低对发行人主体或者本次债券的信用评级，本次债券的市场价格将可能随之发生波动从而给持有本次债券的投资者造成损失，甚至导致本次债券无法在证券交易场所进行交易流通。

八、近年来公司的生产规模不断扩大，存货在流动资产中占比较大。最近三年及一期，公司存货余额分别为 6,806,493 千元、8,622,473 千元、6,825,048 千元和 6,813,203 千元，占流动资产的比例分别为 14.26%、15.46%、11.00% 和 11.63%。2015 年末，公司计提存货跌价准备 260,440 千元，其中原材料减值 75,443 千元，库存商品减值 170,940 千元，在产品减值 14,057 千元。2016 年 3 月末，计提存货跌价准备 146,998 千元。发行人如果不能有效地加强存货管理，将面临一定的存货跌价风险。

九、截至 2015 年末，公司所有权受限制的资产共计 164.60 亿元，占公司总资产的 6.41%。其中：货币资金 25.86 亿元，作为信用证、银行承兑汇票等保证金；房屋机器设备、应收账款、在建工程等合计 138.74 亿元（账面价值）。

十、截至 2013 年末、2014 年末、2015 年末和 2016 年 3 月末，发行人应收账款余额分别为 8,268,716 千元、8,222,019 千元、9,679,830 千元和 11,221,265 千元，占流动资产比例分别为 17.32%、14.74%、15.61%和 19.16%，报告期内应收账款余额有所增加，主要是受市场形势影响，煤炭、煤机装备等主要产品销售货款信用期延长所致，虽然公司客户主要为信用度较好的大型企业，应收账款账龄绝大部分在一年以内，且公司已有较为完备的应收账款回收风险控制措施，应收账款发生坏账的可能性较小，但受行业景气度影响，若客户资产质量发生重大变化，可能会产生因款项无法收回而造成的坏账损失风险。

十一、最近三年及一期，公司未分配利润分别为 29,984,064 千元、30,174,084 千元、27,235,474 千元和 26,882,780 千元，占股东权益的比重分别为 29.20%、29.38%、27.23%和 26.95%，公司未分配利润占股东权益比重较大且居高不下。如果公司决定向股东大比例支付现金红利，将大幅减少公司股东权益，进而对公司运营造成较大影响和风险。

十二、2013 年度、2014 年度、2015 年度和 2016 年 1-3 月，发行人分别实现净利润 4,295,739 千元、1,222,051 千元、-2,064,179 千元和-142,045 千元。2015 年及 2016 年 1-3 月，发行人出现了亏损，主要是由于行业不景气导致煤炭价格大幅下降所致。最近三年及一期，发行人加权平均净资产收益率分别为 4.13 %、0.88%、-2.97%和-0.57%，平均总资产回报率分别为 2.15%、0.53%、-0.83%和-0.22%，发行人资产盈利能力指标呈现不同程度的下降趋势。随着发行人煤炭产业链布局的延长，导致资产规模持续扩大，由于这一过程中部分项目尚处在建设期，产能和盈利能力未完全释放，所带来利润空间的提升仍需一段时间的沉淀；而且在近年来煤炭行业整体运行趋势的背景下，发行人盈利水平可能继续受到一定程度的影响。

十三、最近三年及一期，发行人煤炭业务板块收入占主营业务收入比重分别为 84.10%、83.19%、71.38%和 65.30%，报告期内呈现下降趋势；煤炭业务板块

毛利润占主营业务毛利润比重分别为 91.49%、89.26%、71.17% 和 70.71%，同样在报告期内呈现下降趋势；煤炭业务板块毛利率分别为 34.83%、32.68%、31.76% 以及 34.51%。受煤炭行业整体的影响，近年来发行人煤炭业务板块毛利率呈现缓慢下滑的趋势，虽然 2016 年一季度受煤价回调的影响煤炭业务板块毛利率稍有上浮，但若行业整体情况不能得到改善，还将对发行人煤炭业务板块的造成不利影响。

十四、最近三年及一期，公司购建固定资产、无形资产支出的现金分别为 25,374,523 千元、19,695,185 千元、11,440,947 千元和 2,255,266 千元；投资活动现金净流量分别为-28,735,517 千元、-17,766,523 千元、-26,322,204 千元和-940,643 千元。根据公司未来发展规划，未来拟投资陕西榆林大海则煤矿项目、内蒙古鄂尔多斯乌审旗新能源化工基地至图克工业园区铺设输水管线工程项目、中煤平朔安太堡低热值煤发电工程和新疆准东五彩湾北二电厂等项目，计划总投资额 200.15 亿元，投资金额较大。公司未来年度将面临较大的资本支出和筹资压力。

十五、发行人 2015 年合并报表净利润为-20.64 亿元，亏损金额较大，主要是由于行业不景气导致煤炭价格大幅下降所致，其中发行人主要子公司中煤平朔集团有限公司出现较大亏损，2015 年度，平朔集团净利润为-28.94 亿元。发行人 2015 年亏损金额较大主要受宏观经济疲软、煤炭行业景气度持续下行、煤炭价格处于低位的影响。2016 年发行人通过科学安排煤炭生产，优化产品结构，严格控制成本费用，积极处置主业关联度不高、盈利能力较低的部分资产等措施，对公司整体经营成果的改善逐渐成效。2016 年 7 月 11 日，发行人在上交所网站发布了《中国中煤能源股份有限公司 2016 年上半年业绩预盈公告》，“预计 2016 年上半年经营业绩与上年同期相比，将实现扭亏为盈，实现归属于上市公司股东的净利润为 35,000 万元到 52,000 万元。”尽管发行人上半年业绩情况有所好转，但未来几年我国煤炭市场走向具有一定的不确定性，如若未来煤炭价格持续下降，发行人的经营业绩、财务状况和盈利能力仍将受到一定影响。若公司 2016 年年度经审计的净利润为负，则公司将连续两年亏损，根据《证券法》等有关规定，若出现上述情况，公司债券可能面临被暂停上市交易的风险。

发行人已按照《公司债办法》的规定为本次债券制定了《债券持有人会议

规则》，约定债券持有人通过债券持有人会议行使权利的范围、程序和其他重要事项，为保障本次债券本息及时足额偿付及保护债券持有人利益做出了合理的制度安排。发行人按照《公司债办法》的要求，聘请中信建投证券担任本次债券的债券受托管理人，并与中信建投证券签订《受托管理协议》。在本次债券存续期限内，由债券受托管理人依照协议的约定维护债券持有人的利益。根据《受托管理协议》，发行人情况发生重大变化导致可能不符合公司债券上市或交易/转让条件，发行人应当在 3 个交易日内书面通知受托管理人。发行人应按法律、法规和规则的规定及时向上海证券交易所提交并披露重大事项公告，说明事项起因、状态及其影响，并提出有效且切实可行的应对措施，并根据受托管理人要求持续书面通知事件进展和结果；根据《债券持有人会议规则》，发生其他对债券持有人权益有重大影响的事项，受托管理人应当及时召集债券持有人会议。

十六、2013 年度、2014 年度、2015 年度和 2016 年 1-3 月，发行人经营活动产生的现金流净额分别为 9,491,153 千元、5,083,525 千元、7,284,642 千元和 -1,014,013 千元。报告期内，公司虽然保持了较好的资金管理能力和资金控制能力，但经营活动现金流净额有一定波动，对发行人偿债的现金支持带来一定压力。2016 年一季度公司经营活动产生的现金净流量呈现较大的负数，为 -1,014,013 千元，主要是因为一季度公司大部分年度销售合同尚未签订，销售结算有所延迟，以及中煤财务公司吸收存款减少综合影响所致。若未来年度公司经营活动现金流出现持续下滑，将对公司的正常经营活动和偿债能力产生负面影响。

十七、截至 2013 年末、2014 年末、2015 年末和 2016 年 3 月末，发行人流动比率分别为 1.10、1.14、0.92 和 0.89，速动比率分别为 0.94、0.96、0.82 和 0.78。报告期内发行人流动比率、速动比率指标表现较弱，且呈现持续下降趋势，可能导致公司的短期偿债能力受到一定影响。

十八、截至 2015 年末，发行人全部有息债务合计金额为 1,180.42 亿元，占总资产比重为 45.93%，其中发行人本部债务金额为 636.71 亿元，子公司债务合计金额为 543.71 亿元，总体债务规模较大。受宏观经济及煤炭行业景气度的影响，发行人 2015 年度及 2016 年一季度经营成果均为亏损，若未来年度煤炭

行业继续下行或呈现出较大的波动，可能对公司营业收入及资金回笼产生不利影响，导致公司流动资金紧张，财务风险加大，进而对公司偿债能力产生不利影响。

目录

声 明	1
重大事项提示	3
目 录	9
释 义	12
第一节 发行概况	16
一、发行人基本情况	16
二、本次公司债的核准情况及核准规模	17
三、本次债券的主要条款	17
四、本次债券发行及上市安排	20
五、本次发行的有关机构	20
六、发行人与本次债券发行有关的中介机构及其负责人、高级管理人员及经办人员之间的股 权关系或其他利害关系	25
七、认购人承诺	25
第二节 风险因素	26
一、与本次债券相关的风险	26
二、与发行人相关的风险	28
第三节 发行人及本次债券资信状况	40
一、本次债券的信用评级情况	40
二、公司债券信用评级报告主要事项	40
三、发行人资信情况	42
第四节 偿债计划及偿债保障措施	45
一、偿债计划	45
二、偿债资金来源	45
三、偿债应急保障方案	46
四、偿债保障措施	47
五、违约责任及解决措施	49
第五节 发行人基本情况	51

一、发行人基本情况	51
二、发行人历史沿革	52
三、发行人组织结构及权益投资情况	53
四、发行人股权结构、控股股东和实际控制人情况	83
五、发行人董事、监事和高级管理人员	87
六、发行人主要业务及主要产品的用途	94
七、发行人所在行业状况及行业地位	124
八、发行人最近三年内违法违规及受处罚情况	138
九、关联方关系及交易情况	138
十、信息披露事务及投资者关系管理的制度安排	150
第六节 财务会计信息	151
一、公司最近三年及一期合并及母公司财务报表	151
二、合并报表的范围变化	159
三、发行人最近三年及一期合并口径主要财务指标分析	160
四、管理层讨论与分析	162
五、本次发行公司债券后公司资产负债结构的变化	188
六、其他重要事项	189
第七节 募集资金运用	196
一、本次债券募集资金规模	196
二、本次债券募集资金运用初步计划	196
三、募集资金运用对发行人财务状况的影响	197
四、募集资金专项账户管理	198
第八节 债券持有人会议	200
一、债券持有人行使权利的形式	200
二、《债券持有人会议规则》的主要内容	200
第九节 债券受托管理人	210
一、债券受托管理人聘任及受托管理协议签订情况	210
二、受托管理协议的主要内容	210

第十节 发行人董事、监事、高级管理人员及有关中介机构声明	229
第十一节 备查文件	244

释义

在本募集说明书中，除非文中另有所指，下列词语具有如下含义：

简称		释义
中煤能源/公司/发行人	指	中国中煤能源股份有限公司
中煤集团	指	中国中煤能源集团有限公司，是发行人的控股股东，其前身为中国煤炭进出口总公司，成立于1982年7月，后经重组更名为中国中煤能源集团公司。2009年4月，中国中煤能源集团公司改制为国有独资公司，为中国中煤能源集团有限公司
本次债券	指	发行总额不超过80亿元的“中国中煤能源股份有限公司2016年公开发行公司债券”
牵头主承销商/债券受托管理人/中信建投证券	指	中信建投证券股份有限公司
联席主承销商	指	平安证券有限责任公司、中国国际金融股份有限公司
本次发行	指	本次债券的发行
余额包销	指	本次债券的主承销商按《承销协议》约定在规定的发售期结束后将剩余债券全部自行购入的承销方式
兑付款项	指	本次债券的本金与利息之和
募集说明书	指	发行人为本次债券的发行而制作的《中国中煤能源股份有限公司2016年公开发行公司债券募集说明书》
发行公告	指	发行人根据有关法律、法规为发行本期公募公司债而制作的《中国中煤能源股份有限公司2016年度第一期公募公司债发行公告》
发行文件	指	在本期公募公司债券发行过程中必需的文件、材料或其他资料及其所有修改和补充文件（包括但不限于本募集说明书、发行公告）
《公司法》	指	《中华人民共和国公司法》
《证券法》	指	《中华人民共和国证券法》
《公司债办法》/《管理办法》	指	中国证监会于2015年1月颁布的《公司债券发行与交易管理办法》
财政部	指	中华人民共和国财政部
国务院国资委	指	国务院国有资产监督管理委员会
国家发改委	指	中华人民共和国国家发展和改革委员会
国家工商总局	指	中华人民共和国国家工商行政管理总局
中国证监会	指	中国证券监督管理委员会

简称		释义
中证协	指	中国证券业协会
上市交易场所、上交所	指	上海证券交易所
合格投资者	指	根据《公司债券办法》、证券交易场所规定的合格投资者
募集资金专项帐户开户银行/资金监管银行/【】银行【】分行	指	【】银行股份有限公司【】分行
《承销协议》	指	发行人和主承销商为本次债券发行签订的《关于中国中煤能源股份有限公司公开发行人民币公司债券承销协议》
《债券受托管理协议》/《受托管理协议》	指	发行人和债券受托管理人签订的《关于中国中煤能源股份有限公司2016年公开发行人民币公司债券之债券受托管理协议》
《债券持有人会议规则》/《持有人会议规则》	指	《中国中煤能源股份有限公司2016年公开发行公司债券债券持有人会议规则》
审计机构/普华永道	指	发行人审计机构普华永道中天会计师事务所（特殊普通合伙）
发行人律师/德恒律所	指	发行人法律服务机构北京德恒律师事务所
资信评级机构/联合信用评级	指	发行人资信评级机构联合信用评级有限公司
报告期/最近三年及一期	指	2013年度、2014年度、2015年度及2016年1季度
最近三年及一期末	指	2013年末、2014年末、2015年末及2016年3月末
公司章程	指	《中国中煤能源股份有限公司章程》
截至目前	指	截至本募集说明书签署日
债务融资工具	指	非金融企业债务融资工具，包括但不限于短期融资券（CP）、中期票据（MTN）、定向工具（PPN）
工作日	指	中华人民共和国境内商业银行的对公营业日（不包括法定假日或休息日）
交易日	指	上海证券交易所的正常交易日
法定节假日	指	中国的法定及政府指定节假日或休息日（不包括香港特别行政区、澳门特别行政区和台湾省的法定节假日或休息日）
元、千元、万元、亿元	指	如无特别说明，分别指人民币元、千元、万元、亿元
煤炭洗选/洗选	指	利用煤和杂质（矸石）的物理、化学性质的差异，通过物理、化学或微生物分选的方法使煤和杂质有效分离，并加工成质量均匀、用途不同的煤炭产品的加工技术
原煤	指	未经过洗选、筛选加工而只经过人工或机械从毛煤中选出规定粒度的矸石以后的煤炭产品
商品煤	指	作为商品销售的煤炭

简称		释义
焦煤	指	国家煤炭分类标准中，对煤化变质较高，结焦性好的烟煤：单独炼焦时，生成的胶质体热稳定性好，所得的焦炭的块度大、裂纹少且强度高
动力煤	指	适用于锅炉燃烧，产生热力的煤，又称“汽煤”或“锅炉煤”
煤层气	指	煤层瓦斯，煤层甲烷，它是成煤过程中经过生物化学热解作用以吸附或游离状态赋存于煤层及固岩的自储式天然气，属于非常规天然气。煤层气是热值高、无污染的新能源
电解铝	指	通过电解得到的铝。现代电解铝工业生产采用冰晶石-氧化铝融盐电解法
大屯矿区	指	发行人位于江苏省的煤矿区，由姚桥、孔庄、徐庄和龙东煤矿组成，由上海大屯能源股份有限公司经营
乡宁矿区	指	发行人位于山西省的煤矿区，主要包括王家岭矿、崖坪矿和韩咀矿
平朔矿区	指	发行人位于山西省的煤矿区，主要由安太堡露天矿、安家岭露天矿、安家岭井工矿、安太堡井工矿、井东煤矿和东露天矿组成
焦化	指	煤经过高温干馏转化为焦炭、焦炉煤气和化学产品的工艺过程
甲醇	指	一种无色、透明、易燃、易挥发的有毒液体，略有酒精气味，主要应用于精细化工，塑料等领域，用来制造甲醛、醋酸等多种有机产品，也是农药、医药的重要原料之一
二甲醚	指	在常压下是一种无色气体或压缩液体，是一种基本化工原料，也可作为石油类和液化天然气的替代燃料；又称甲醚，简称 DME
井工矿	指	于地下开采的矿井
发热值	指	单位质量的煤完全燃烧时所产生的热量，以每磅英制热单位(BTU/lb)、每千克千卡（千卡 / 千克）或每千克百万焦耳(MJ/kg)表示；总发热值包括水分蒸发所释放的热力；净发热值假设所有水分处于蒸发状态
朔州富民	指	朔州市富民供水投资建设有限公司
平朔公司/平朔集团	指	中煤平朔集团有限公司
财务公司	指	中煤财务有限责任公司
装备公司	指	中国煤矿机械装备有限责任公司
陕西公司	指	中煤陕西榆林能源化工有限公司

简称		释义
旭阳焦化	指	河北中煤旭阳焦化有限公司
北京中水长	指	北京中水长固液分离技术有限公司
大同中新	指	大同中新能源有限公司
鄂州发电	指	鄂州发电公司
太原煤气	指	太原煤气化龙泉能源发展有限公司
禾草沟煤业	指	延安市禾草沟煤业有限公司
京唐港公司	指	国投中煤同煤京唐港口有限公司
平安化肥	指	朔州市平鲁区平安化肥有限责任公司
平朔路达	指	朔州市平朔路达铁路运输有限公司
平朔煤矸石	指	山西平朔煤矸石发电有限责任公司
上海能源/上海能源公司	指	上海大屯能源股份有限公司
天津炭金	指	天津炭金能源技术有限公司
延长榆能	指	陕西延长中煤榆林能源化工有限公司
张家口国润	指	国润(张家口)工业技术有限责任公司
中电神头	指	中电神头发电有限责任公司
中煤艾尔竞	指	中煤艾尔竞矿业设备制造有限责任公司
中煤华能	指	天津港中煤华能煤码头有限公司
中煤科创	指	中煤科创节能技术有限公司
中天合创	指	中天合创能源有限责任公司
中信码头	指	中信（江阴）码头有限公司
舟山煤电	指	浙江浙能中煤舟山煤电有限责任公司
中煤华晋公司/华晋公司	指	山西中煤华晋能源有限责任公司
博源联化公司	指	内蒙古博源联合化工有限公司
苏天化公司	指	内蒙古苏里格天然气化工有限公司
山西焦煤集团	指	山西焦煤集团有限责任公司
中煤远兴	指	内蒙古中煤远兴能源化工有限公司
大屯公司	指	江苏大屯铝业有限公司
销售公司	指	中国煤炭运输销售有限公司
焦化公司	指	中煤焦化控股有限责任公司

第一节 发行概况

一、发行人基本情况

公司名称：中国中煤能源股份有限公司

法定代表人：李延江

成立日期：2006 年 08 月 22 日

注册资本：人民币 1,325,866.34 万元

实缴资本：人民币 1,325,866.34 万元

统一社会信用代码：91110000710934289T

住所：北京市朝阳区黄寺大街 1 号

办公地址：北京市朝阳区黄寺大街 1 号

邮政编码：100120

信息披露事务负责人：王树彬、杜娟

联系方式：010-82256688

传真：010-82256479

互联网址：<http://www.chinacoalenergy.com>

经营范围：煤矿开采（有效期以各煤矿相关许可证的有效期限为准）；销售煤炭（不在北京地区开展实物煤的交易和储运活动）、焦炭制品、化肥、化工产品（不含危险化学品及一类易制毒化学品）；煤炭、铁路、港口、新能源项目的投资与管理；煤化工、煤焦化、煤层气、电力生产、电解铝生产和铝材加工的投资与管理；煤矿机械设备研发、制造与销售；工程设计、勘察、建设施工、招投标代理、咨询服务；进出口业务；房地产开发经营与物业管理；出租办公用房、出租商业用房。（企业依法自主选择经营项目，开展经营活动；依法须经批准的项目，经相关部门批准后依批准的内容开展经营活动；不得从事本市产业政策禁

止和限制类项目的经营活动。)

所属行业：煤炭开采和洗选业

二、本次公司债的核准情况及核准规模

(一) 董事会及股东会决议

2016 年 3 月 22 日，发行人召开了第三届董事会 2016 年第一次董事会，审议了发行公司债券的事项，作出了《中国中煤能源股份有限公司第三届董事会 2016 年第一次会议决议》，认为公司符合发行公司债券的条件、同意公司发行本次债券及相关授权事项并提交公司股东会审议。

2016 年 6 月 21 日，发行人 2015 年度股东周年大会审议了发行公司债券的事项，作出了《中国中煤能源股份有限公司 2015 年度股东周年大会决议》，同意公司发行本次债券并授权公司办理相关事宜。

(二) 证监会核准情况

2016 年【 】月【 】日，经中国证监会（证监许可[2016]【 】号文）核准，发行人获准向合格投资者公开发行不超过人民币 80 亿元（含 80 亿元）的公司债券。发行人将综合市场等各方面情况确定债券的发行时间、发行规模及其他具体发行条款。

三、本次债券的主要条款

(一) 发行主体：中国中煤能源股份有限公司。

(二) 债券名称：中国中煤能源股份有限公司 2016 年公开发行公司债券。

(三) 发行总额：不超过 80 亿元；分期发行，计划首期发行不超过 60 亿元，发行时根据资金需求及市场情况进行调整。

(四) 债券票面金额和发行价格：本次债券票面金额为 100 元，按面值平价发行。

(五) 债券期限：本次债券发行期限不超过 10 年（含 10 年）。

（六）担保方式：本次债券无担保。

（七）债券利率或其确定方式：本次债券采用固定利率形式，票面利率将以公开方式向具备相应风险识别和承担能力的合格投资者进行询价，由发行人和簿记管理人根据利率询价情况确定利率区间后，通过簿记建档方式确定。

（八）债券形式：实名制记账式公司债券。投资者认购的本次债券在登记机构开立的托管账户托管记载。

（九）还本付息方式及支付金额：本次债券采用单利按年计息，不计复利。每年付息一次，到期一次还本，最后一期利息随本金的兑付一起支付。本次债券于每年的付息日向投资者支付的利息金额为投资者截至利息登记日收市时所持有的本次债券票面总额与对应的票面年利率的乘积；于兑付日向投资者支付的本息金额为投资者截至兑付登记日收市时所持有的本次债券最后一期利息及所持有的本次债券票面总额的本金。

（十）发行方式、发行对象与配售规则：本次债券面向《管理办法》规定的合格投资者公开发行，采取网下面向合格投资者询价配售的方式，由发行人与主承销商根据簿记建档结果进行债券配售。具体发行安排将根据上海证券交易所的相关规定进行。

（十一）配售规则：主承销商根据簿记建档结果对所有有效申购进行配售，机构投资者的获配售金额不会超过其有效申购中相应的最大申购金额。配售依照以下原则：按照投资者的申购利率从低到高进行簿记建档，按照申购利率从低到高对认购金额进行累计，当累计金额超过或等于本次债券发行总额时所对应的最高申购利率确认为发行利率；申购利率在最终发行利率以下（含发行利率）的投资者按照价格优先的原则配售；在价格相同的情况下，按等比例原则进行配售，同时适当考虑长期合作的投资者优先。发行人和主承销商有权决定本次债券的最终配售结果。

（十二）向公司股东配售安排：本次债券不向公司股东配售。

（十三）发行首日与起息日：本次债券发行首日为 2016 年【 】月【 】日，本次债券起息日为 2016 年【 】月【 】日。

(十四) 利息登记日：本次公司债券付息的债权登记日为每年付息日的前 1 个交易日，在该登记日当日收市后登记在册的本次公司债券持有人均有权获得上一计息年度的债券利息（最后一期含本金）。

(十五) 付息日：2016 年至【 】年每年的【 】月【 】日（如遇非交易日，则顺延至其后的第 1 个交易日）。

(十六) 到期日：本次债券的到期日为【】年【】月【】日。（如遇非交易日，则顺延至其后的第 1 个交易日）。

(十七) 计息期限：本次债券的计息期限为【】年【】月【】日至【】年【】月【】日。

(十八) 兑付登记日：【】年【】月【】日之前的第 3 个交易日为本次债券本金及最后一期利息的兑付登记日。在兑付登记日当日收市后登记在册的本次债券持有人，均有权获得所持本次债券的本金及最后一期利息。

(十九) 兑付日：本次债券的兑付日期为【】年【】月【】日（如遇非交易日，则顺延至其后的第 1 个交易日；顺延期间付息款项不另计利息。在兑付登记日次日至兑付日期间，本次债券停止交易）。

(二十) 付息、兑付方式：本次债券本息支付将按照债券登记机构的有关规定统计债券持有人名单，本息支付方式及其他具体安排按照债券登记机构的相关规定办理。

(二十一) 信用级别及资信评级机构：经联合评级综合评定，本次债券信用等级为 AAA，发行人主体信用等级为 AAA。

(二十二) 债券受托管理人：发行人聘请中信建投证券作为本次债券的债券受托管理人。

(二十三) 承销方式：本次债券由主承销商负责组建承销团，以余额包销的方式承销。

(二十四) 拟上市交易场所：上海证券交易所。

(二十五) 募集资金专项账户及偿债保障金专户：发行人开设募集资金专项

账户和偿债保障金专户,用于公司债券募集资金的接收、存储、划转与本息偿付,并进行专项管理。

(二十六) 募集资金用途: 本次债券募集资金扣除发行费用后,拟用于补充公司及下属公司营运资金及偿还债务。

(二十七) 税务提示: 根据国家有关税收法律、法规的规定,投资者投资本次债券所应缴纳的税款由投资者承担。

四、本次债券发行及上市安排

(一) 本次债券发行时间安排

发行公告刊登日期: 2016 年【 】月【 】日。

发行首日: 2016 年【 】月【 】日。

网下发行期限: 2016 年【 】月【 】日至 2016 年【 】月【 】日。

(二) 本次债券上市安排

本次债券发行结束后,发行人将尽快向上交所提出关于本次债券上市交易的申请,办理有关上市手续,具体上市时间将另行公告。

五、本次发行的有关机构

(一) 发行人: 中国中煤能源股份有限公司

住所: 北京市朝阳区黄寺大街 1 号

法定代表人: 李延江

联系人: 王树彬

联系地址: 北京市朝阳区黄寺大街 1 号

联系电话: 010-82256641

传真: 010-82256479

邮政编码: 100120

（二）牵头主承销商：中信建投证券股份有限公司

住所：北京市朝阳区安立路 66 号 4 号楼

法定代表人：王常青

联系人：杜美娜、胡涵镜仟、许天一、潘学超

联系地址：北京市东城区朝内大街 2 号凯恒中心 B、E 座 2 层

联系电话：010-65608367

传真：010-65608445

邮政编码：100010

（三）联席主承销商：平安证券有限责任公司

住所：深圳市福田区金田路 4036 号荣超大厦 16-20 层

法定代表人：谢永林

联系人：潘林晖

联系地址：北京市西城区金融大街丙 17 号北京银行大厦 5B

联系电话：010-66299538

传真：010-59734928

邮政编码：100032

（四）联席主承销商：中国国际金融股份有限公司

住所：北京市朝阳区建国门外大街 1 号国贸大厦 2 座 27 层及 28 层

法定代表人：丁学东

联系人：姚旭东、刘晴川、尚晨、孟娇、杜毅、程驰、魏世玉、顾怡立

联系地址：北京市朝阳区建国门外大街 1 号国贸大厦 2 座 27 及 28 层

联系电话：010-6505-1166

传真：010-6505-1156

邮政编码：100004

（五）分销商：【】

住所：【】

法定代表人：【】

联系人：【】

联系地址：【】

联系电话：【】

传真：【】

邮政编码：【】

（六）债券受托管理人：中信建投证券股份有限公司

住所：北京市朝阳区安立路 66 号 4 号楼

法定代表人：王常青

联系人：杜美娜、胡涵镜仟

联系地址：北京市东城区朝内大街 2 号凯恒中心 B、E 座 2 层

联系电话：010-65608367

传真：010-65608445

邮政编码：100010

（七）律师事务所：北京德恒律师事务所

住所：北京市西城区金融街 19 号富凯大厦 B 座 12 层

负责人：王丽

联系人：杨兴辉、王华堃

联系地址：北京市西城区金融街 19 号富凯大厦 B 座 12 层

联系电话：010-52682772、010-52682775

传真：010-52682999

邮政编码：100033

（八）会计师事务所：普华永道中天会计师事务所（特殊普通合伙）

住所：中国（上海）自由贸易试验区陆家嘴环路 1318 号星展银行大厦 6 楼

负责人：李丹

联系人：王斌红

联系地址：北京市朝阳区东三环中路 7 号北京财富中心写字楼 A 座 26 楼

联系电话：010-65332729

传真：010-65338800

邮政编码：100020

（九）资信评级机构：联合信用评级有限公司

住所：天津市南开区水上公园北道 38 号爱俪园公寓 508

法定代表人：吴金善

联系人：唐玉丽、田野、李莹

联系地址：北京市朝阳区建国门外大街 2 号 PICC 大厦 12 层

联系电话：010-85172818

传真：010-85171273

邮政编码：100022

（十）募集资金专项账户开户银行：【 】银行股份有限公司

【 】分行

营业场所：【】

负责人：【】

联系人：【】

联系地址：【】

联系电话：【】

传真：【】

邮政编码：【】

（十一）债券申请上市交易场所：上海证券交易所

住所：上海市浦东南路 528 号证券大厦

总经理：黄红元

联系人：汤毅

联系地址：上海市浦东南路 528 号证券大厦

电话：021-68804232

传真：021-68802819

邮政编码：200120

（十二）登记结算机构：中国证券登记结算有限责任公司上海分公司

营业场所：上海市浦东新区陆家嘴东路 166 号中国保险大厦 3 楼

负责人：高斌

联系人：王博

联系地址：上海市浦东新区陆家嘴东路 166 号中国保险大厦 3 楼

电话：021-38874800

传真：021-58754185

邮政编码：200120

六、发行人与本次债券发行有关的中介机构及其负责人、高级管理人员及经办人员之间的股权关系或其他利害关系

截至本募集说明书签署之日，发行人与本次债券有关的中介机构及其负责人、高级管理人员及经办人员之间不存在直接或间接的股权关系或其他重大利害关系。

七、认购人承诺

购买本次债券的投资者（包括本次债券的初始购买人和二级市场的购买人及以其他方式合法取得本次债券的人，下同）被视为做出以下承诺：

（一）接受本募集说明书及其摘要对本次债券项下权利义务的所有规定并受其约束；

（二）本次债券的发行人依有关法律、法规的规定发生合法变更，在经有关主管部门批准后并依法就该等变更进行信息披露时，投资者同意并接受该等变更；

（三）本次债券发行结束后，发行人将申请本次债券在上交所上市交易，并由主承销商代为办理相关手续，投资者同意并接受这种安排。

第二节 风险因素

本次债券无担保，风险由投资者自行承担。投资者在评价和认购本次债券时，应特别认真地考虑下述各项风险因素：

一、与本次债券相关的风险

（一）利率风险

受国民经济总体运行状况、国家施行的经济政策、货币政策及国际环境等多种因素的综合影响，市场利率水平的波动存在一定不确定性。同时，债券属于利率敏感型投资品种，由于本次债券采用固定利率且期限较长，可能跨越一个以上的利率波动周期，市场利率的波动使持有本次债券的投资者的实际投资收益存在一定的不确定性。

（二）流动性风险

本次债券发行结束后，发行人将积极申请本次债券在上交所上市流通。由于具体上市审批事宜需要在本次债券发行结束后方能进行，并依赖于有关主管部门的审批及核准，发行人目前无法保证本次债券一定能够按照预期在交易所交易流通，且具体上市进程在时间上存在不确定性。此外，证券交易市场的交易活跃程度受到宏观经济环境、投资者分布和投资者交易意愿等因素的影响，本次债券仅限于合格投资者范围内交易，发行人亦无法保证本次债券在交易所上市后本次债券的持有人能够随时并足额交易其所持有的债券。因此，本次债券的投资者在购买本次债券后可能面临由于债券不能及时上市流通而无法立即出售本次债券，或者由于债券上市流通后交易不活跃甚至出现无法持续成交的情况，不能以某一价格足额出售其希望出售的本次债券所带来的流动性风险。

（三）偿付风险

本次债券不设担保，能否按期足额偿付本息完全取决于发行人的信用，发行人的经营状况可能会受到不可控制的市场环境和政策环境的影响。如果发行人经营状况不佳或资金周转出现困难，将可能导致本次债券不能如期足额兑付，对投

资者到期收回本息构成一定风险。

（四）偿债保障风险

尽管在本次债券发行时，发行人已根据现实情况安排了偿债保障措施来控制和降低本次债券的还本付息风险，但是在本次债券存续期内，可能由于不可控的市场、政策、法律法规变化等因素导致目前拟定的偿债保障措施不能完全、及时履行，进而影响本次债券持有人的权益。

（五）资信风险

发行人目前资信状况良好，最近三年的贷款偿还率和利息偿付率均为 100%，能够按约定偿付贷款本息，目前发行人不存在银行贷款延期偿付的状况。最近三年，发行人与主要客户发生重要业务往来时，未发生严重违约行为。在未来的业务经营中，发行人亦将秉承诚信经营的原则，严格履行所签订的合同、协议或其他承诺。但在本次债券存续期内，如果由于发行人自身的相关风险或不可控制的因 素使发行人的财务状况发生不利变化，可能会导致发行人出现不能按约定偿付到期债务本息或在业务往来中发生严重违约行为的情况，亦将可能使本次债券持有人受到不利影响。

（六）信用评级变化的风险

发行人目前资信状况良好，经联合评级综合评定，主体长期信用等级为 AAA，本次债券信用等级为 AAA。本次债券的债券信用评级是由评级机构对债券发行主体如期、足额偿还债务本息能力与意愿的相对风险进行的以客观、独立、公正为基本出发点的专家评价。债券信用等级是反映债务预期损失的一个指标，其目的是为投资者提供一个规避风险的参考值，并不代表资信评级机构对本次债券的偿还做出了任何保证，也不代表其对本次债券的投资价值做出了任何判断。

在本次债券存续期内，联合评级将持续关注发行人外部经营环境的变化、经营管理或财务状况的重大事项等因素，出具跟踪评级报告。如果发生任何影响发行人主体长期信用级别或债券信用级别的事项，导致评级机构调低发行人主体长期信用级别或本次债券信用级别，本次债券的市场价格将可能随之发生波动，从

而对持有本次债券的投资者造成损失。

二、与发行人相关的风险

（一）财务风险

1、存货的跌价风险

近年来公司的生产规模不断扩大，存货在流动资产中占比较大。最近三年及一期末，公司存货余额分别为 6,806,493 千元、8,622,473 千元、6,825,048 千元和 6,813,203 千元，占流动资产的比例分别为 14.26%、15.46%、11.00% 和 11.63%。2015 年末，公司计提存货跌价准备 260,440 千元，其中原材料减值 75,443 千元，库存商品减值 170,940 千元，在产品减值 14,057 千元。2016 年 3 月末，计提存货跌价准备 146,998 千元。发行人如果不能够有效地加强存货管理，将面临一定的存货跌价风险。

2、所有者权益结构不稳定的风险

最近三年及一期，公司未分配利润分别为 29,984,064 千元、30,174,084 千元、27,235,474 千元和 26,882,780 千元，占股东权益的比重分别为 29.20%、29.38%、27.23% 和 26.95%，公司未分配利润占股东权益比重较大且居高不下。如果公司决定向股东大比例支付现金红利，将大幅减少公司股东权益，进而对公司运营造成较大影响和风险。

3、应收账款回收风险

截至 2013 年末、2014 年末、2015 年末和 2016 年 3 月末，发行人应收账款余额分别为 8,268,716 千元、8,222,019 千元、9,679,830 千元和 11,221,265 千元，占流动资产比例分别为 17.32%、14.74%、15.61% 和 19.16%，报告期内应收账款余额有所增加，主要是受市场形势影响，煤炭、煤机装备等主要产品销售货款信用期延长所致，虽然公司客户主要为信用度较好的大型企业，应收账款账龄绝大部分在一年以内，且公司已有较为完备的应收账款回收风险控制措施，应收账款发生坏账的可能性较小，但受行业景气度影响，若客户资产质量发生重大变化，可能会产生因款项无法收回而造成的坏账损失风险。

4、受限资产规模较大风险

截至 2015 年末，公司所有权受限制的资产共计 164.60 亿元，占公司总资产的 6.41%。其中：货币资金 25.86 亿元，占公司总资产的 1.01%。公司受限资产较多，可能对发行人资产的流动性产生不利影响。虽然目前发行人的声誉及信用记录良好，且与多家银行均保持良好的合作关系，不存在银行借款违约偿付的情形，但未来若因流动性不足等原因导致公司不能按时及足额偿付银行借款或其他债务时，将有可能导致受限资产被冻结或处置，进而对公司的正常经营构成不利影响。

5、盈利能力下降风险

2013 年度、2014 年度、2015 年度和 2016 年 1-3 月，发行人分别实现净利润 4,295,739 千元、1,222,051 千元、-2,064,179 千元和 -142,045 千元。2015 年及 2016 年 1-3 月，发行人出现了亏损，主要是由于行业不景气导致煤炭价格大幅下降所致。最近三年及一期，发行人加权平均净资产收益率分别为 4.22%、1.19%、-2.04% 和 -0.57%，平均总资产回报率分别为 2.15%、0.53%、-0.83% 和 -0.22%，发行人资产盈利能力指标呈现不同程度的下降趋势。随着发行人煤炭产业链布局的延长，导致资产规模持续扩大，由于这一过程中部分项目尚处在建设期，产能和盈利能力未完全释放，所带来利润空间的提升仍需一段时间的沉淀；而且在近年来煤炭行业整体运行趋势的背景下，发行人盈利水平可能继续受到一定程度的影响。

6、煤炭板块利润贡献度下降风险

最近三年及一期，发行人煤炭业务板块收入占主营业务收入比重分别为 84.10%、83.19%、71.38% 和 65.30%，报告期内呈现下降趋势；煤炭业务板块毛利润占主营业务毛利润比重分别为 91.49%、89.26%、71.17% 和 70.71%，同样在报告期内呈现下降趋势；煤炭业务板块毛利率分别为 34.83%、32.68%、31.76% 以及 34.51%。受煤炭行业整体的影响，近年来发行人煤炭业务板块毛利率呈现缓慢下滑的趋势，虽然 2016 年一季度受煤价回调的影响煤炭业务板块毛利率稍有上浮，但若行业整体情况不能得到改善，还将对发行人煤炭业务板块的造成不利影响。

7、2015 年度出现较大亏损的风险

发行人 2015 年合并报表净利润为-20.64 亿元，亏损金额较大。主要系子公司中煤平朔集团有限公司出现较大亏损，2015 年度，平朔集团净利润为-28.94 亿元。发行人 2015 年亏损金额较大主要受宏观经济疲软、煤炭行业景气度持续下行、煤炭价格处于低位的影响。尽管发行人积极采取措施应对行业形势，逐步释放煤化工业务产能，以对煤炭主业形成有效补充，且国家已陆续推出并落实各项去产能政策，但未来几年我国煤炭市场走向具有一定的不确定性，如若未来煤炭价格持续下降，发行人的经营业绩、财务状况和盈利能力仍将受到一定影响。若公司 2016 年年度经审计的净利润为负，则公司将连续两年亏损，根据《证券法》等有关规定，若出现上述情况，公司债券可能面临被暂停上市交易的风险。

8、资本性支出压力较大的风险

发行人在近年来的发展中已形成以煤炭、煤化工、煤矿装备等产业为主营业务的产业格局和以中煤山西、中煤蒙陕、中煤江苏、中煤黑龙江、中煤新疆五大煤炭及转化基地为依托的区域布局。未来五年，发行人将以市场为导向，以效益为中心，通过优化调整和转型升级，打造煤-电-化等循环经济新业态，致力于建设具有较强国际竞争力的清洁能源供应商。因此，发行人未来在建项目及对外投资所需要的资本支出较大，其中 2016 年资本支出计划为 138.7 亿元，存在一定的资金压力。如发行人无法及时、经济的筹集所需资金，则可能影响公司发展战略的实施。

9、经营活动现金流净额最近一期为负的风险

2013 年度、2014 年度、2015 年度和 2016 年 1-3 月，发行人经营活动产生的现金流净额分别为 9,491,153 千元、5,083,525 千元、7,284,642 千元和 -1,014,013 千元。报告期内，公司虽然保持了较好的资金管理能力和资金控制能力，但经营活动现金流净额有一定波动，对发行人偿债的现金支持带来一定压力。2016 年一季度公司经营活动产生的现金净流量呈现较大的负数，为 -1,014,013 千元，主要是因为一季度公司大部分年度销售合同尚未签订，销售结算有所延迟，以及中煤财务公司吸收存款减少综合影响所致。若未来年度公

司经营活动现金流出现持续下滑，将对公司的正常经营活动和偿债能力产生负面影响。

10、流动比率、速动比率指标相对较弱的风险

截至 2013 年末、2014 年末、2015 年末和 2016 年 3 月末，发行人流动比率分别为 1.10、1.14、0.92 和 0.89，速动比率分别为 0.94、0.96、0.82 和 0.78。报告期内发行人流动比率、速动比率指标表现较弱，且呈现持续下降趋势，可能导致公司的短期偿债能力受到一定影响。

11、有息负债规模较大的风险

截至 2015 年末，发行人全部有息债务合计金额为 1,180.42 亿元，占总资产比重为 45.93%，其中发行人本部债务金额为 636.71 亿元，子公司债务合计金额为 543.71 亿元，总体债务规模较大。受宏观经济及煤炭行业景气度的影响，发行人 2015 年度及 2016 年一季度经营成果均为亏损，若未来年度煤炭行业继续下行或呈现出较大的波动，可能对公司营业收入及资金回笼产生不利影响，导致公司流动资金紧张，财务风险加大，进而对公司偿债能力产生不利影响。

12、汇率风险

发行人经营业务受人民币汇率变化的影响。发行人的出口销售主要接受美元付款，2016 年 1-3 月，发行人国际市场营业收入折合人民币 0.8 亿元。此外，发行人还有部分负债以日元和美元计值。同时发行人也需要以美元为主的外币支付进口设备和配件采购款项。因此，外币汇兑人民币的汇率波动，对发行人经营业绩具有一定影响。人民币升值，会使发行人进出口设备和配件的成本降低，偿还外债的成本下降，但也会使发行人出口收入下降。

13、关联交易风险

发行人目前存在的关联交易主要包括关联销售及采购、向关联方提供委托贷款、关联租赁等。发行人一贯坚持从实际需要出发，严格遵循上市地《上市规则》、《上市公司关联交易指引》及公司《关联交易管理办法》、《关联交易管理办法实施细则》等规定，管理和规范各项关联交易。在公司董事会和股东大会审议通过

的日常关联交易及其上限下合理开展必要的关联交易。关联交易价格按照框架协议约定的定价原则确定，公平合理，符合全体股东的利益。尽管公司已采取多项措施以规范关联交易，但如出现关联交易定价不公允等情形，则可能会对公司的生产经营产生一定影响。

（二）经营风险

1、宏观经济周期波动风险

发行人的主营业务为煤炭开采、加工与销售。煤炭行业是国民经济重要的基础性行业，与宏观经济密切相关，受电力、冶金、建材、化工等相关行业影响较大。宏观经济的周期性波动对煤炭消费行业产生重大的影响，并影响到煤炭行业和煤炭企业的运行。

2011 年下半年至今，受国际金融危机与国内控制通胀和经济结构调整等多种因素影响，我国经济增速持续回落，工业增速有所放缓，从而导致煤炭需求回落。2015 年，中国煤炭市场供需失衡的矛盾仍然突出，煤炭价格大幅下降后低位运行，行业经济效益下滑，亏损面扩大。2015 年四季度以来，在国家一系列扶持政策的影响下，市场出现一些积极变化，煤价有所回升，但供过于求的局面并未实质改善。2015 年，中国煤炭企业原煤产量前十名合计完成原煤产量占全国煤炭总产量的 40.06%，亿吨级特大煤炭企业产能利用率保持良好水平，市场占有率和对短期行业价格的影响力持续提升。在明确的政策预期下，资金实力雄厚、融资渠道丰富的大型煤炭企业迎来新一轮低成本扩张机遇，中国煤炭行业集中度仍将继续提升。

2、产能过剩风险

随着国内煤炭产业投资规模不断加大，产能迅速扩张，新增产能仍在集中释放，煤炭市场或将面临供大于求的压力。由于煤炭企业经营业务类型较为相似，同质化竞争激烈，产能过剩将会引起煤价下跌，挤压煤炭企业的盈利空间，从而对发行人的盈利能力产生一定影响。2015 年下半年以来，政府对行业产能过剩给予了充分的重视并陆续出台修复措施，包括一系列打非治违、关税调整、税费

减免、减产等措施，2016 年 2 月，国务院发布文件《国务院关于煤炭行业化解过剩产能实现脱困发展的意见》（国发〔2016〕7 号），对进一步化解煤炭行业过剩产能、推动煤炭企业实现脱困发展从总体要求、主要任务、政策措施、组织实施四个方面对煤炭行业化解过剩产能的问题给出了指导意见，预计未来几年新增产能可能大幅度减少。

3、煤炭进口影响风险

受国际、国内煤炭供求关系及价格变化影响，2009 年以来中国煤炭进口量大幅增加，出口量锐减。2015 年中国煤炭进口量达 2.04 亿吨，对国内煤炭供求关系产生较大影响。未来随着全球经济一体化的不断发展，以及世界主要煤炭生产国和消费国能源结构的不断改变，国际煤炭市场变化将对国内煤炭市场供求关系产生重要影响，从而对发行人的煤炭生产、销售与出口业务产生一定的影响。

4、煤炭价格波动风险

发行人收入主要来自于煤炭业务，最近三年，发行人煤炭业务收入占比分别为 84.10%、83.19% 和 71.38%。由于受到全球经济形势的影响，近年公司煤炭销售价格处于持续下滑中，最近三年，公司自产商品煤销售均价分别为 422 元/吨、367 元/吨和 294 元/吨，其中动力煤销售均价分别为 406 元/吨、356 元/吨和 282 元/吨，焦煤销售均价分别为 811 元/吨、545 元/吨和 421 元/吨。2016 年 1-3 月，公司自产商品煤的销售均价为 278 元/吨，其中动力煤销售均价为 269 元/吨，焦煤销售均价 332 元/吨。目前，焦煤价格较其他煤种价格高，公司计划明年进一步提升焦煤产量，逐步提高焦煤产量占比，进一步提升焦煤营业收入，增强盈利能力；同时，公司将优化动力煤产能结构，增加优质动力煤产量，提升动力煤销售收入。公司正积极通过上述举措减轻煤炭价格波动对公司盈利水平的影响，但未来几年我国煤炭市场走向具有一定的不确定性，如若未来煤炭价格持续下降，发行人的经营业绩、财务状况和盈利能力仍将受到一定影响。

5、煤化工产品价格波动风险

煤化工产品的价格受原油价格波动的影响较大，而成本主要受煤炭价格的影

响较大。因此，在油价处于高位运行时，煤化工产品价格将随之相应上涨；但如果油价下跌严重，煤化工产品将丧失比较成本优势。如未来原油价格回落或维持低位运行，将对公司煤化工业务的收益产生不利影响。

6、项目投资风险

发行人新投资项目从开展可行性研究到建成投产往往需要较长时间。由于政府审批时间存在不确定性，以及项目所处行业及相关行业可能发生变化，项目建成时间及投产后实际收益率可能会与预期存在一定差异。

7、煤改气工程的推进造成未来煤炭需求下降的风险

随着社会环保意识的不断加强与政府环保要求的不断提高，天然气作为煤的清洁替代品越来越受到人们的重视，近年来各地推进开展了大量煤改气工程。2013 年 9 月，国务院发布《大气污染防治行动计划》中明确指出，要“加快调整能源结构，增加清洁能源供应”，并提出“到 2017 年，煤炭占能源消费总量比重降到 65% 以下”的目标。因此，长期来看，煤改气工程的推进可能会降低煤炭的需求，给公司未来业绩带来不利影响。

8、新能源替代风险

随着科学技术的发展进步，传统能源的综合利用效率大幅提高，同时新型清洁能源开发、利用的研究不断取得突破性进展，水能、石油、天然气、风能、核能和太阳能等清洁能源已得到大力开发利用，对煤炭产生较大的替代效应。此外，随着消费者环保意识的提高，对能源清洁性的要求也逐步提高，煤炭、煤化工行业面临发展洁净煤技术和开发煤炭替代产品的形势。若清洁能源得以广泛应用，发行人煤炭产业的盈利水平将面临下降的风险。

9、不可抗力风险

地震、台风、海啸、洪水等自然灾害以及突发性的公共事件会对发行人的生产经营、财产、人员等造成损害，从而可能使发行人偿还本期债券的能力受到影响。

（三）管理风险

1、业务规模扩大的管理风险

截至 2016 年 3 月末，发行人共有 31 家纳入合并范围的一级子公司，这对发行人在规划管理、财务管理、制度建设、安全生产管理等诸多方面的统一管控水平提出了较高要求。若发行人未能有效管理下属公司、较好整合相关公司资源，未能建立规范有效的控制机制，对子公司没有足够的控制能力，未能形成协同效应、发挥规模优势，可能会对 future 经营发展和品牌声誉产生不利影响。近年来，围绕产业结构调整 and 升级，以及产业链延伸的发展战略，发行人实现了快速发展。但随着发行人资产规模的迅速扩大、经营业务种类的跨度加大以及外部环境的变化，发行人还需进一步提高自身的管理水平和对下属企业控制力，规范集团成员企业的统一运作。如发行人不能在管理方面及时跟进，则可能会对公司的整体发展造成不利的影响。

2、跨区域管理风险

经过多年的布局，发行人已在山西、内蒙古、陕西、江苏、黑龙江、新疆等地区实现业务布局。发行人跨区域的经营，使其在信息传达、资金运作、税务筹划等方面存在一定的管理风险。虽然发行人目前已建立了较为规范的管理体系，生产经营运作状况良好，但随着经营规模的进一步扩大，发行人在跨区域管理、经营决策、运作管理和风险控制等方面的难度也将进一步增加。

3、安全管理风险

受地质条件和开采条件限制，煤炭生产始终存在一定的安全生产风险。在生产过程中可能会面临水害、瓦斯爆炸、煤尘爆炸、有害气体涌出、煤层自燃发火、顶板冒落等安全风险，同时还可能面临周边小煤矿乱挖滥采造成的风险。

发行人推进安全高效矿井、安保型企业和生产技术管理体系“三项建设”，通过提升自动化生产水平，逐步减少井下用工，不断完善安全管理体系，安全生产水平保持行业领先。2013 年、2014 年和 2015 年，发行人煤炭生产百万吨死亡率分别为 0、0.013 和 0，2016 年一季度实现安全生产。但是，发行人仍不能完全排除未来发生安全事故的可能性，如一旦发生重大生产安全事故，则将可能给公司的生产经营造成一定负面影响。

2014 年 5 月 14 日，发行人全资子公司中煤陕西榆林能源化工有限公司所属

在建煤矿一大海则煤矿，在建设施工过程中发生一起事故，造成施工方 13 人死亡，16 人受伤，直接经济损失 2,933 万元。根据国务院对《中煤陕西榆林能源化工有限公司大海则煤矿“5.14”重大溜灰管坠落事故调查报告》的批复，陕西煤矿安全监察局榆林分局对大海则煤矿处以 100 万元罚款。目前，相关善后工作已结束。根据国家煤矿安全监察局《关于中煤陕西榆林能源化工有限公司大海则煤矿“5.14”重大溜灰管坠落事故调查处理意见的批复》（煤安监调查[2014]41 号），事故的直接原因是：施工方违反作业规程使用溜灰管输送 C70 混凝土，在输送混凝土过程中发生堵管，在未撤出井下人员的情况下，违章使用大锤、吹风管、扳手等工具处理，造成溜灰管与法兰盘焊缝撕裂，溜灰管相继坠落造成本起事故。事故发生后，公司立即向国家安监总局、国家煤矿安监局、国务院国资委上报了事故简要情况，并启动应急预案，全力组织开展抢险救援及善后处理工作。发行人深入井下勘察事故现场，调查询问有关当事人，查阅有关资料和监控系统记录，综合分析事故抢险救援报告、遇难人员尸检报告、专家组技术分析鉴定报告，查清了事故发生的经过和原因，认定了事故性质和责任，提出了对有关责任人员、责任单位的处理建议和防范措施。

2014 年 10 月 13 日，发行人控股子公司上海大屯能源股份有限公司所属中煤能源新疆天山煤电有限责任公司在建 106 煤矿，在建设施工过程中发生一起冒顶事故，造成 9 人死亡，2 人受伤，直接经济损失 776 万元。根据新疆生产建设兵团煤矿安全监察局《关于中煤能源新疆天山煤电有限责任公司“10.13”较大顶板事故调查处理意见的批复》（兵煤监局[2014]47 号），对中煤能源新疆天山煤电有限责任公司处以 49 万元罚款。目前，相关善后工作已结束。根据新疆生产建设兵团煤矿安全监察局《关于中煤能源新疆天山煤电有限责任公司“10.13”较大顶板事故调查处理意见的批复》（兵煤监局[2014]47 号），事故的直接原因是：由于原二号井 8 号煤层采用巷柱式开采，老空区形成时间较长，老空区煤柱在长期流变作用下失稳，引起上覆岩层断裂，造成山体剧烈活动，形成地表大面积塌陷与滑坡，对 701 溜子道顶板形成较大动载扰动。事故发生后，公司立即向上级管理部门上报了事故简要情况，并启动应急预案，全力组织开展抢险救援及善后处理工作。公司与事故处理完成后，组织相关机构和人员进行进一步教育，要做到依法办矿、依法管矿，要全面开展隐蔽致灾因素的普查工作，要加强安全生产技术管理工作，要加强对矿井基础资料研究工作，同时加强职工安全培训提高自

保互保能力。

虽然公司及其下属子公司在多年的煤炭生产过程中积累了较为丰富的安全生产管理经验，大力整顿规范各项安全管理，制定了一系列安全生产制度，严格检查问责，夯实安全基础，将安全生产作为工作的重中之重，但因矿井受煤炭赋存、地质条件因素影响较大，极易面临顶板、瓦斯、水患、火灾和煤尘五大自然灾害，煤炭开采过程中容易产生安全隐患。若发生重大安全事故，仍会对公司生产经营产生重大不利影响，也将影响公司的资本运作进程。

4、人才资源风险

在多年的发展过程中，发行人已经形成了较为成熟的经营模式和管理制度，培养了一批专业水平较高、忠诚度较高的业内业务骨干和核心人员。发行人在不断发展过程中，经营规模持续扩大和业务范围不断拓宽对发行人的人力资源提出了更高的要求。发行人所主要从事的煤炭行业经营复杂，需要专业化的管理团队和科学的管理体系，如果要继续保持较高的管理水平和质量标准，需要不断培养或引进优秀人力资源。

（四）政策风险

1、煤炭产业政策风险

煤炭是我国最重要的基础能源，因此其生产、流通等各个环节历来受到政府的严格监管和控制。特别是 2007 年以来，国家有关部门先后发布了《煤炭产业政策》、《关于暂停受理煤炭探矿权申请的通知》、《煤矿安全生产“十一五”规划的通知》和《煤炭工业“十二五”规划》等多项针对煤炭行业的宏观调控政策，着重突出“行业整合、产量控制”，进一步推进煤炭行业的整合，以优化行业结构。2014 年下半年以来，政府先后出台了《关于遏制煤矿超能力生产规范企业生产行为的通知》、《关于实施煤炭资源税改革的通知》、《关于促进煤炭工业科学发展的指导意见》、《国家税务总局国家能源局关于落实煤炭资源税优惠政策若干事项的公告》等一系列打非治违、关税调整、税费减免、减产相关的政策措施。2016 年 2 月，国务院印发国发〔2016〕7 号《国务院关于煤炭行业化解过剩产能实现脱困发展的意见》，为推进结构性改革、进一步化解煤炭行业过剩产能以及推动煤炭企业实现脱困发展提供了意见。煤炭产业政策的变化可能给公司的生产经营产生一定

的影响和压力。

2、税收政策风险

煤炭资源税改革，将对煤炭行业的盈利增长产生影响。2014 年 10 月 11 日，财政部发布《关于实施煤炭资源税改革的通知》，规定自 2014 年 12 月 1 日起全国范围内实施煤炭资源税从价计征改革，税率幅度为 2%-10%。煤炭资源税由“从量计征”改为“从价计征”，如税收不能有效向下游转移，将加重煤炭企业税收负担，但考虑到目前煤炭市场价格处于历史低位，“从价计征”的实施将有利于煤炭企业的税收负担控制在相对较低水平；另一方面，从其他涉煤收费来看，清理这些收费有望大幅降低煤炭企业负担。基于上述分析，发行人的最终税费负担的变化取决于发行人所在地区实际适用的资源税费水平及清理涉煤收费的执行情况。在目前煤炭企业普遍面临经营困难、救市政策频出的情况下，预计“清费立税”有助于将发行人总体负担保持在可控水平。

3、煤化工产业政策风险

为统筹规划、科学引导和规范我国煤化工产业的发展，近年来，国家先后出台了《关于加强煤化工项目建设管理，促进产业健康发展的通知》、《煤炭产业政策》、《关于规范煤化工产业有序发展的通知》等一系列政策。上述产业政策和规定的出台，使煤化工产业无序发展的状态得到一定程度的遏制。如国家未来继续出台一些针对煤化工产业政策，可能对发行人煤化工业务的发展带来一定的不确定性。

4、环保政策变化导致环保成本加大的风险

煤炭资源的开发难免对环境造成一定程度影响，作为资源开发利用型企业，发行人在环保方面的成本费用会随着国家或地方政府环保政策的变化而变化。基于当前我国政府正在逐步实施日趋严格的环保法律和法规，并可能持续通过和实施更加严格的环保标准，因此，未来发行人有可能需要花费更多的成本和资本性支出以满足日益严格的环保监管要求，从而可能给公司的经营业绩和盈利能力带来一定影响。发行人将坚持严格执行国家节能减排的各项政策规定，坚持以“绿

色理念”开发“黑色资源”，坚持煤炭开发与环境保护协调发展，不断加大科技和环保投入，积极发展循环经济，努力建设资源节约型、环境友好型企业。

第三节 发行人及本次债券资信状况

一、本次债券的信用评级情况

公司聘请了联合信用评级有限公司对本次公司债券发行的资信情况进行评级。根据联合评级出具的《中国中煤能源股份有限公司 2016 年发行公司债券信用评级分析报告》（联合[2016]755 号），公司的主体长期信用等级为 AAA，本次债券信用等级为 AAA。

二、公司债券信用评级报告主要事项

（一）信用评级结论及标示所代表的涵义

根据联合信用评级有限公司对于信用等级的符号及定义的阐释，公司主体长期信用等级和债券信用评级等级各划分成 9 级，分别用 AAA、AA、A、BBB、BB、B、CCC、CC 和 C 表示，其中，除 AAA 级，CCC 级（含）以下等级外，每一个信用等级可用“+”、“-”符号进行微调，表示略高或略低于本等级。

联合信用评级有限公司评定发行人的主体信用等级为 AAA，评级展望为稳定，本级别的含义为发行人偿还债务的能力极强，基本不受不利经济环境的影响，违约风险极低。

联合信用评级有限公司评定本次债券信用等级为 AAA，本级别的含义为发行人偿还债务的能力极强，基本不受不利经济环境的影响，违约风险极低。

（二）评级报告的主要内容

1、基本观点

联合信用评级有限公司（以下简称“联合评级”）对中煤能源股份有限公司的评级反映了公司作为国有大型煤炭企业，资源储备充足、煤品质量较高、煤种丰富、经营规模较大、技术水平较高及获得政策支持力度较大等方面具备的竞争优势。同时联合评级也注意到煤炭行业景气度下行、公司盈利水平下降和债务负担加重等因素对公司信用水平造成的不利影响。

未来随着公司煤炭、煤化工和煤矿装备等主要产业板块的基本形成及产业链条的逐步完善，公司综合竞争力有望进一步提升，联合评级对公司的评级展望为“稳定”。

综上，基于对公司主体及本次债券偿还能力的综合评估，联合评级认为，本次债券到期不能偿还的风险极低。

2、优势

（1）公司作为大型国有煤炭企业，在股东支持、资源获取、政策支持等方面具有明显优势。

（2）公司在煤炭资源储量、产量及煤质煤种等方面均居全国领先水平。

（3）公司技术研发水平较高，部分新型煤化工产品盈利能力较强，产业结构调整成效较为明显。

（4）公司经营活动现金流入量及 EBITDA 对本次公司债券的保护程度较高。

3、关注

（1）受煤炭行业景气度持续下行的影响，煤炭价格处于低位，行业内企业经营压力增大。

（2）公司新投产煤化工项目产品为尿素、甲醇等，面临产能过剩压力，市场竞争激烈。

（3）近年来，公司加大矿井资源整合，导致公司安全生产管理压力加大。

（4）2013 年以来，公司债务规模快速上升，偿债压力加大。

（三）跟踪评级的有关安排

根据监管部门和联合信用评级有限公司（联合评级）对跟踪评级的有关要求，联合评级将在本次（期）债券存续期内，在每年中煤能源股份有限公司年报公告后的两个月内进行一次定期跟踪评级，并在本次（期）债券存续期内根据有关情况进行不定期跟踪评级。

中煤能源股份有限公司应按联合评级跟踪评级资料清单的要求,提供有关财务报告以及其他相关资料。中煤能源股份有限公司如发生重大变化,或发生可能对信用等级产生较大影响的重大事件,应及时通知联合评级并提供有关资料。

联合评级将密切关注中煤能源股份有限公司的经营管理状况及相关信息,如发现中煤能源股份有限公司或本次(期)债券相关要素出现重大变化,或发现其存在或出现可能对信用等级产生较大影响的重大事件时,联合评级将落实有关情况并及时评估其对信用等级产生的影响,据以确认或调整本次(期)债券的信用等级。

如中煤能源股份有限公司不能及时提供上述跟踪评级资料及情况,联合评级将根据有关情况进行分析并调整信用等级,必要时,可公布信用等级暂时失效,直至中煤能源股份有限公司提供相关资料。

联合评级对本次(期)债券的跟踪评级报告将在发行人网站和交易所网站公告,且在交易所网站公告的时间不晚于在发行人网站、其他交易场所、媒体或者其他场合公开披露的时间;同时,跟踪评级报告将报送中煤能源股份有限公司、监管部门等。

(四) 发行人历史评级情况

表:发行人 2013 年至 2015 年主体信用等级及评级展望

年度	评级公司	主体信用等级	评级展望
2013	联合资信评估有限公司	AAA	稳定
2013	中债资信评估有限责任公司	AAA-	稳定
2014	联合资信评估有限公司	AAA	稳定
2014	中债资信评估有限责任公司	AAA-	稳定
2015	联合资信评估有限公司	AAA	稳定

三、发行人资信情况

(一) 发行人获得银行的授信情况和使用情况

发行人在各商业银行的信用良好,无不良贷款记录。截至 2016 年 3 月末,发行人及其子公司银行授信总额为 2,980 亿元,已使用 743 亿元,未使用 2,237 亿元。发行人的主要授信银行包括中国工商银行、中国银行、中国建设银行、中国农业银行、国家开发银行等。发行人最近三年及一期的贷款偿还率和利息偿付

率均为 100%，不存在逾期而未偿还的债务。

（二）发行人与主要客户业务往来情况

发行人与主要客户及供应商的业务往来均严格按照合同执行，最近三年及一期未发生过严重违约现象。

（三）发行人债券及其他债务融资工具的发行和偿还情况

截至本募集说明书签署日，发行人累计发行、尚在存续期的公司债券、企业债券、中期票据、短期融资券和定向工具等总额合计 430.00 亿元，具体明细如下：

表：截至本募集说明书签署日发行人债券及其他债务融资工具发行和偿还情况

债券名称	发行规模 (亿元)	债券余额 (亿元)	发行利率 (%)	期限	起息日	到期日
11 中煤 MTN1	150.00	150.00	5.65	5 年	2011-08-18	2016-08-18
12 中煤 MTN1	50.00	50.00	5.12	7 年	2012-09-19	2019-09-19
13 中煤 MTN001	50.00	50.00	5.26	7 年	2013-07-25	2020-07-25
13 中煤 MTN002	50.00	50.00	5.60	7 年	2013-09-18	2020-09-18
14 大屯能源 MTN001	10.00	10.00	5.28	5 年	2014-10-23	2019-10-23
15 中煤 MTN001	100.00	100.00	4.95	7 年	2015-06-18	2022-06-18
15 大屯能源 CP001	5.00	5.00	4.14	1 年	2015-07-17	2016-07-17
15 大屯能源 CP002	5.00	5.00	3.85	1 年	2015-10-20	2016-10-20
15 中煤平朔 CP001	10.00	10.00	3.87	1 年	2015-08-06	2016-08-06
合计	430.00	430.00	-	-	-	-

截至本募集说明书签署日，发行人已发行债券和其他债务融资工具没有违约或迟延支付本息的情形。

（四）本次发行后的累计公司债券余额及其占发行人最近一期净资产的比例

本次债券全部发行完毕后，发行人的累计公开发行公司债券余额为 80 亿元，占公司截至 2016 年 3 月 31 日合并口径所有者权益的比例为 8.02%。

（五）影响发行人债务偿还的主要财务指标情况**表：发行人最近三年及一期主要财务指标**

项目	2016 年 3 月末 /1 季度	2015 年末/度	2014 年末/度	2013 年末/度
流动比率（倍）	0.89	0.92	1.14	1.10
速动比率（倍）	0.78	0.82	0.96	0.94
资产负债率（%）	60.83	61.08	57.68	52.23
利息保障倍数（倍）	1.72	2.06	4.38	15.22
贷款偿还率（%）	100	100	100	100
利息偿付率（%）	100	100	100	100
经营活动现金净流量（千元）	-1,014,013	7,284,642	5,083,525	9,491,153

（1）流动比率=流动资产/流动负债

（2）速动比率=（流动资产-存货）/流动负债

（3）资产负债率=负债总额/资产总额

（4）利息保障倍数=（利润总额+财务费用中对利息支出）/（财务费用中的利息支出+资本化利息支出）

（5）贷款偿还率=实际贷款偿还额/应偿还贷款额

（6）利息偿还率=实际利息偿还额/应付利息

第四节 偿债计划及偿债保障措施

本次债券无担保。本次债券发行后，发行人将根据债务结构进一步加强发行人的资产负债管理、流动性管理以及募集资金使用管理，保证资金按计划调度，及时、足额地准备资金用于每年的利息支付及到期本金的兑付，以充分保障投资者的利益。

一、偿债计划

本次债券的起息日为 2016 年【 】月【 】日，债券利息将于起息日之后在存续期内每年支付一次，付息日为 2016 年至【 】年每年的【 】月【 】日（如遇非交易日，则顺延至其后的第 1 个交易日）。本次债券兑付日为【 】年【 】月【 】日（如遇非交易日，则顺延至其后的第 1 个交易日），到期支付本金及最后一期利息。

本次债券本金及利息的支付将通过债券登记机构和有关机构办理。支付的具体事项将按照有关规定向本次债券投资人披露。

根据国家税收法律、法规，投资者投资本次债券应缴纳的有关税金由投资者自行承担。

二、偿债资金来源

发行人本次偿债资金来源以经营活动产生的现金流为主，以后续银行借款等外部融资为辅。最近三年及一期，发行人分别实现营业总收入 82,316,482 千元、70,663,840 千元、59,270,865 千元和 12,512,676 千元，分别实现净利润 4,295,739 千元、1,222,051 千元、-2,064,179 千元和 -142,045 千元，实现归属于母公司所有者净利润 3,575,602 千元、766,681 千元、-2,520,089 千元和 -223,082 千元，经营活动产生的现金流量净额分别为 9,491,153 千元、5,083,525 千元、7,284,642 千元和 -1,014,013 千元，现金流入较为充裕，可覆盖发行人本次债券利息和本金。发行人经营业绩稳定，较好的盈利能力与较为充裕的现金流将为偿付本次债券本息提供保障。此外，发行人外部融资渠道通畅，截至 2016 年 3 月末，发行人及其子公司获得的银行授信总额为 2,980 亿元，未使用授信额度为 2,237 亿元，可以通过金融机构借款和资本市场融资偿还存量债务。

以发行人 2015 年公司经营活动产生的现金流量净额为 72.85 亿元为基础，在支付财务费用后每年仍有约 33.04 亿元经营资金积累，发行人在 5 年后偿还本次债券募集资金时，累计经营资金余额基本能偿还本次债券募集资金。如经营积累资金不足以偿还募集资金，发行人将辅以外部融资偿还。

发行人此偿债安排较为可行。以 2015 年的财务数据为基础，2015 年公司 EBITDA 为 91.71 亿元，为本次债券发行额度（80 亿元）的 1.15 倍，EBITDA 对本次债券的保障程度高。2015 年公司经营活动产生的现金流量净额为 72.85 亿元，为本次债券发行额度（80 亿元）的 0.91 倍，公司经营活动现金流量净额对本次债券覆盖程度高。此外，截至 2016 年 3 月末，发行人及其子公司未使用授信额度为 2,237 亿元，对本次债券保障程度较高。

综上所述，发行人本次偿债资金来源以经营活动产生的现金流为主，以后续银行借款等外部融资为辅，通过以上两种方式为偿还本次债券本息提供较好的保障。因此，本次债券的兑付不存在实质性障碍。

未来随着发行人业务的不断发展，发行人盈利能力有望进一步提升，经营性现金流也将保持较为充裕的水平，从而为偿还本次债券本息提供较好的保障。

三、偿债应急保障方案

（一）流动资产变现

发行人长期保持稳健的财务政策，注重对流动性的管理，资产流动性良好，必要时可以通过流动资产变现来补充偿债资金。截至 2015 年末，发行人流动资产为 62,018,579 千元，其中，受限货币资金 2,586,039 千元作为信用证、银行承兑汇票等保证金，非受限流动资产 59,432,540 千元。

（二）外部融资渠道通畅

发行人财务状况优良，信贷记录良好，拥有较好的市场声誉，与多家国内大型金融机构建立了长期、稳固的合作关系，具有较强的间接融资能力。如果由于意外情况发行人不能及时从预期的还款来源获得足够资金，发行人可以凭借自身良好的资信状况以及与金融机构良好的合作关系，通过间接融资筹措本次债券还本付息所需资金。截至 2016 年 3 月末，发行人及其子公司获得的银行授信总额为 2,980 亿元，未使用授信额度为 2,237 亿元。发行人具有充足的未使用授信额

度，为本次债券的偿还提供有力的保障。

四、偿债保障措施

为了充分、有效地维护本次债券持有人的合法权益，发行人为本次债券的按时、足额偿付制定了一系列工作计划，努力形成一套确保债券安全兑付的保障措施。

（一）指定专门部门负责偿付工作

发行人指定财务部牵头负责协调本次债券的偿付工作，并协调发行人其他相关部门在每年的财务预算中落实安排本次债券本息的偿付资金，保证本息的如期偿付，保障债券持有人的利益。

（二）制定《债券持有人会议规则》

发行人已按照《公司债办法》的规定为本次债券制定了《债券持有人会议规则》，约定债券持有人通过债券持有人会议行使权利的范围、程序和其他重要事项，为保障本次债券本息及时足额偿付做出了合理的制度安排。

有关《债券持有人会议规则》的具体内容，详见本募集说明书第八节“债券持有人会议”。

（三）充分发挥债券受托管理人的作用

发行人按照《公司债办法》的要求，聘请中信建投证券担任本次债券的债券受托管理人，并与中信建投证券签订《受托管理协议》。在本次债券存续期限内，由债券受托管理人依照协议的约定维护债券持有人的利益。

有关债券受托管理人的权利和义务，详见本募集说明书第九节“债券受托管理人”。

（四）设立专项偿债账户

为了保证本次债券本息按期兑付，保障投资者利益，发行人将在资金监管银行开设专项偿债资金账户。发行人将提前安排必要的还本付息资金，保证按时还本付息。资金监管银行将履行监管的职责，切实保障发行人按时、足额提取偿债资金。偿债专户内的资金除用于本次债券的本金兑付和支付债券利息以及银行结算费用外，不得用于其他用途。

1、专项偿债账户资金来源

本次债券的偿债资金将主要来源于发行人日常经营所产生的现金流，发行人较好的盈利能力及较为充裕的现金流将为本次公司债券本息的偿付提供有利保障。2013 年、2014 年、2015 年和 2016 年 1 季度，发行人分别实现营业总收入 82,316,482 千元、70,663,840 千元、59,270,865 千元和 12,512,676 千元，分别实现净利润 4,295,739 千元、1,222,051 千元、-2,064,179 千元和 -142,045 千元，实现归属于母公司所有者净利润 3,575,602 千元、766,681 千元、-2,520,089 千元和 -223,082 千元，经营活动产生的现金流量净额分别为 9,491,153 千元、5,083,525 千元、7,284,642 千元和 -1,014,013 千元，发行人承诺按时足额划入专项偿债账户。

2、专项偿债账户资金提取的起止时间、频度和金额

发行人承诺在本次债券付息日 5 个交易日前，将应付利息全额存入偿债保障金专户；在债券到期日 5 个交易日前，将应偿付或者可能偿付的债券本息的百分之十以上存入偿债保障金专户，并在到期日 3 个交易日前，将应偿付或者可能偿付的债券本息全额存入偿债保障金专户。发行人未能足额提取偿债保障金的，不以现金方式进行利润分配。

3、专项偿债账户管理方式

发行人指定财务部门负责专项偿债账户及其资金的归集、管理工作，负责协调本次债券本息的偿付工作。发行人其他相关部门配合财务部门在本次债券兑付日所在年度的财务预算中落实本次债券本息的兑付资金，确保本次债券本息如期偿付。

发行人将做好财务规划，合理安排好筹资和投资计划，同时加强对应收款项的管理，增强资产的流动性，保证发行人在兑付日前能够获得充足的资金用于向债券持有人清偿全部到期应付的本息。

4、专项偿债账户监督安排

发行人与【 】银行【 】分行签订募集资金专项账户与专项偿债账户监管协议，约定【 】银行【 】分行监督偿债资金的存入、使用和支取情况。专项偿债账户内资金专门用于本次债券本息的兑付，除此之外不得用于其他用途。本次债券受托管理人也将对专项偿债账户资金的归集情况进行检查。

5、专项偿债账户信息披露

发行人将遵循真实、准确、完整的信息披露原则，按《公司债办法》、中证协、上海证券交易所有关规定和《债券受托管理协议》相关约定进行重大事项信息披露，使其专项偿债账户信息受到债券持有人、债券受托管理人和股东的监督，防范偿债风险。

（五）严格信息披露

发行人将遵循真实、准确、完整的信息披露原则，按《公司债办法》、《受托管理协议》及中国证监会、中证协及有关交易场所的有关规定进行重大事项信息披露，使公司偿债能力、募集资金使用等情况受到债券持有人、债券受托管理人和股东的监督，防范偿债风险。

五、违约责任及解决措施

发行人保证按照募集说明书约定的还本付息安排向债券持有人偿付本次债券存续期利息、回售本金和相应利息及到期本金和利息。发行人与受托管理人任何一方违约，守约方有权依据法律、法规和规则、本募集说明书及《受托管理协议》的规定追究违约方的违约责任。

（一）本次债券违约的情形

以下任一事件均构成发行人在《债券受托管理协议》和本次债券项下的违约事件：

1、在本次债券到期、加速清偿（如适用）或回购（如适用）时，发行人未能偿付到期应付本金和/或利息；

2、发行人不履行或违反《债券受托管理协议》项下的任何承诺或义务（上述第 1 项所述违约情形除外）且将对发行人履行本次债券的还本付息产生重大不利影响，在经受托管理人书面通知，或经单独或合并持有本次债券未偿还面值总额 10% 以上的债券持有人书面通知，该违约在上述通知所要求的合理期限内仍未予纠正；

3、发行人在其资产、财产或股份上设定担保以致对发行人就本次债券的还本付息能力产生实质不利影响，或出售其重大资产等情形以致对发行人就本次债

券的还本付息能力产生重大实质性不利影响；

4、在债券存续期间内，发行人发生解散、注销、吊销、停业、清算、丧失清偿能力、被法院指定接管人或已开始相关的法律程序；

5、任何适用的现行或将来的法律、规则、规章、判决，或政府、监管、立法或司法机构或权力部门的指令、法令或命令，或上述规定的解释的变更导致发行人在《债券受托管理协议》或本次债券项下义务的履行变得不合法；

6、在债券存续期间，发行人发生其他对本次债券的按期兑付产生重大不利影响的情形。

（二）违约责任及其承担方式

上述违约事件发生时，受托管理人按《受托管理协议》的约定行使职权；发行人应当承担相应的违约责任，包括但不限于按照募集说明书的约定向债券持有人及时、足额支付本金及/或利息以及迟延支付本金及/或利息产生的罚息、违约金等，并就受托管理人因发行人违约事件承担相关责任造成的损失予以赔偿。

在本次债券存续期间，若受托管理人拒不履行、故意迟延履行《受托管理协议》约定下的义务或职责，致使债券持有人造成直接经济损失的，受托管理人应当按照法律、法规和规则的规定及募集说明书的约定（包括其在本募集说明书中做出的有关声明）承担相应的法律责任，包括但不限于继续履行、采取补救措施或者赔偿损失等方式，但非因受托管理人自身故意或重大过失原因导致其无法按照《受托管理协议》约定履职的除外。

（三）争议解决方式

《受托管理协议》项下所产生的或与之有关的任何争议，首先应在争议各方之间协商解决。如果协商解决不成，应当向受托管理人住所地人民法院提起诉讼并由该法院受理和裁判。当产生任何争议及任何争议正按约定进行解决时，除争议事项外，各方有权继续行使《受托管理协议》项下的其他权利，并应履行《受托管理协议》项下的其他义务。

第五节 发行人基本情况

一、发行人基本情况

公司名称：中国中煤能源股份有限公司

法定代表人：李延江

成立日期：2006 年 08 月 22 日

注册资本：人民币 1,325,866.34 万元

实缴资本：人民币 1,325,866.34 万元

统一社会信用代码：91110000710934289T

住所：北京市朝阳区黄寺大街 1 号

办公地址：北京市朝阳区黄寺大街 1 号

邮政编码：100120

信息披露事务负责人：王树彬、杜娟

联系方式：010-82256688

传真：010-82256479

互联网址：<http://www.chinacoalenergy.com>

经营范围：煤矿开采（有效期以各煤矿相关许可证的有效期限为准）；销售煤炭（不在北京地区开展实物煤的交易和储运活动）、焦炭制品、化肥、化工产品（不含危险化学品及一类易制毒化学品）；煤炭、铁路、港口、新能源项目的投资与管理；煤化工、煤焦化、煤层气、电力生产、电解铝生产和铝材加工的投资与管理；煤矿机械设备研发、制造与销售；工程设计、勘察、建设施工、招投标代理、咨询服务；进出口业务；房地产开发经营与物业管理；出租办公用房、出租商业用房。（企业依法自主选择经营项目，开展经营活动；依法须经批准的项目，经相关部门批准后依批准的内容开展经营活动；不得从事本市产业政策禁止和限制类项目的经营活动。）

所属行业：煤炭开采和洗选业

二、发行人历史沿革

1、公司设立时的股本形成

2006 年 2 月 24 日，经国务院同意并经国务院国资委以国资改革[2006]176 号《关于中国中煤能源集团公司重组改制并境外上市方案的批复》批准，中煤集团进行重组并独家发起设立中国中煤能源股份有限公司。设立时的股本总额为 800,000 万股（每股面值 1 元），全部由中煤集团持有，股权性质为国家股。

2、H 股发行并上市

经发行人 2006 年 8 月 23 日召开的 2006 年第一次临时股东大会决议、国务院国资委签发的国资改革[2006]1134 号《关于中国中煤能源股份有限公司转为境外募集公司的批复》、中国证监会签发的证监国合字[2006]27 号《关于同意中国中煤能源股份有限公司发行境外上市外资股的批复》批准，并经香港联交所同意，发行人于 2006 年在境外首次公开发行 H 股 3,733,330,000 股（含超额配售 486,956,000 股），发行价格为每股 4.05 港元，并在香港联交所主板上市（股票代码“01898”），募集资金在扣除发行费用后的净额约为港币 144.64 亿元。

根据国务院国资委于 2006 年 9 月 1 日出具的国资产权[2006]1109 号《关于中国中煤能源股份有限公司股份划转有关问题的批复》及全国社保基金理事会于 2006 年 9 月 8 日出具的社保基金股[2006]18 号《关于中国中煤能源股份有限公司到香港上市有关问题的函》，发行人在首次发行 H 股时按照融资额的 10%减持国家股，将中煤集团持有发行人的 373,333,000 股划转给全国社保基金理事会持有。

H 股发行上市后，发行人的总股份数为 11,733,330,000 股，包括 7,626,667,000 股内资股及 4,106,663,000 股 H 股（含全国社保基金理事会所持发行人的 373,333,000 股 H 股），分别占发行人总股本的 65.00%和 35.00%。

2007 年 6 月 4 日，国家工商总局向发行人换发《企业法人营业执照》，公司类型登记为“股份有限公司（上市）”，注册资本和实收资本登记为 11,733,330,000 元。上述 H 股发行后，发行人的股本结构变更为：

表：首次公开发行 H 股后发行人股本结构

股东	持股数（股）	股权比例
中煤集团（国家股股东）	7,626,667,000	65.00%
H 股股东	4,106,663,000	35.00%
总计	11,733,330,000	100.00%

3、A 股发行并上市

经公司 2007 年 9 月 7 日召开的 2007 年第一次临时股东大会决议，以及中国证监会《关于核准中国中煤能源股份有限公司首次公开发行股票的通知》（证监许可[2008]99 号）批准，发行人于 2008 年 2 月 1 日在上海证券交易所正式上市，以 16.83 元/股首次公开发行 1,525,333,400 股 A 股股票，发行后总股本增加至 13,258,663,400 股，募集资金在扣除发行费用后的净额为 253.20 亿元。

上述 A 股发行后，发行人的股本结构变更为：

表：首次公开发行 A 股后发行人股本结构

股东名称	股份类别	持股数（股）	股权比例
中煤集团（国家股股东）	A 股	7,626,667,000	57.52%
H 股股东	H 股	4,106,663,000	30.97%
本次发行 A 股股东	A 股	1,525,333,400	11.51%
总计	-	13,258,663,400	100.00%

4、重大资产重组情况

自设立以来，发行人未发生重大资产重组情况。

三、发行人组织结构及权益投资情况

（一）发行人组织结构

图：公司内部组织结构

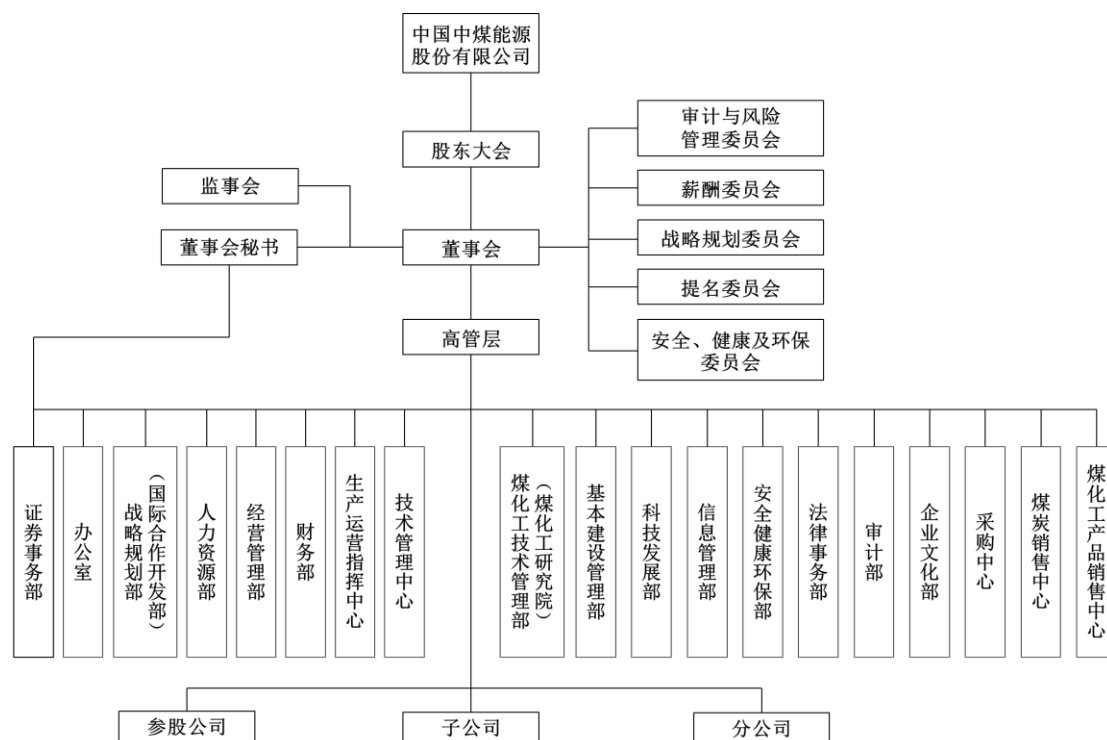

（二）发行人各部门主要职责

除煤炭销售中心、采购中心外，发行人总部高级管理层下设共有十七个部室，分别为：证券事务部、办公室、战略规划部（与原国际合作开发部合署办公）、人力资源部、经营管理部、财务部、生产运营指挥中心、技术管理中心、煤化工技术管理部（煤化工研究院）、基本建设管理部、科技发展部、信息管理部、安全健康环保部、法律事务部、审计部、企业文化部和煤化工产品销售中心。上述各部门的主要职责如下：

1、证券事务部

主要职责包括协助公司董事处理董事会的日常工作；筹备公司董事会及各专门委员会会议、股东大会；负责公司董事会、股东大会决议事项的督办工作，向董事会反馈落实情况；为董事提供公司生产经营管理各类相关信息资料，组织董事会调研工作；负责与公司董事会工作相关的对外联络等工作；负责保管股份公司股东名册和股权管理有关工作；组织股份公司信息披露工作，统筹协调股份公司关联交易和须予公布交易的管理工作；负责投资者关系维护与沟通及资本市场信息收集工作；组织公司投资建设项目的后评价工作等。

2、办公室

主要职责包括协助公司经营层组织日常办公工作；公文处理和机要文电、印信管理工作；组织起草公司重要文件和工作报告，负责公司文件核稿和上报重要材料的审核工作，收集整理有关政策、市场和企业信息；负责公司重要会议和活动的准备工作；公司总部档案和保密管理工作；负责来访接待和对外联络工作等。

3、战略规划部（与原国际合作开发部合署办公）

主要职责包括编制和组织实施发展战略、规划；指导编制和审查公司所属企业发展战略、规划；负责公司以资源获取或项目建设为主要内容的收购、兼并等工作编制年度投资计划；负责编制公司年度投资计划，对投资计划执行情况进行监督、检查及考核；负责汇总公司年度专项支出计划；负责公司直接投资项目和所属企业投资项目的可研报告批复前的各项前期工作及相关文件、资料档案管理工作；发行人矿产、土地等资源的申办，以及新增矿产资源权证管理工作；负责公司直接投资项目和所属企业投资项目的可研报告批复前的各项前期工作及相关文件、资料档案管理工作；管理公司海外项目开发和国际合作；提出公司境外合作和开发规划、年度资本支出计划；负责对公司国际合作、境外开发和年度境外投资计划提出意见和建议；负责寻求境外合作开发机会，筛选分析，形成建议方案；组织、指导、协调公司所属企业在境外以资源获取或项目开发为主要内容的收购、兼并等工作等。

4、人力资源部

主要职责包括制订人力资源年度工作计划；负责对公司所属企业领导班子和领导人员、总部部室负责人进行考察和日常管理工作；负责组织对公司总部部室负责人和员工的考核；参与公司总部部室绩效考核工作；提出向公司控股和参股企业派出产权代表的建议，并对派出的董事、监事及经理层成员（专职派驻人员）进行管理和考核；研究制定干部监督有关制度、办法，提出加强和改进对领导干部监督工作的意见和建议；督办或者直接查办严重违反干部任用制度和组织人事纪律的行为；配合审计等有关部门受理并调查核实群众举报的领导干部的问题；拟订总部员工有关薪酬、福利方案并组织实施；制定培训计划；拟订公司总部人员招聘计划并组织实施；公司人力资源统计、人事档案管理、人力资源信息化建设等。

5、经营管理部

主要职责包括编制和监督执行年度生产经营计划，指导所属企业生产经营管理工作，开展经营信息统计与公司经营活动分析工作；负责公司经营信息统计工作，建立统计信息体系，编制统计资料，归口对外报送统计信息；负责公司内部公司设立、资产重组及改革改制工作；组织开展所属企业负责人经营业绩考核以及总部部室绩效考核工作；编制发行人资本运营规划，拟定有关资本运营方案并组织实施，开展有关资本运作研究；负责公司控股参股企业的股权管理工作，组织审核股东会、董事会议案，指导所属企业参股股权管理工作等。

6、财务部

主要职责包括制定财务管理制度和统一会计政策；编制、审核、下达及所属企业财务预算；组织和实施公司及所属企业资金集中管理；组织成本费用的核算、管理、控制和分析工作；负责编制季度、中期和年度财务报告以及月度财务快报；公司及所属企业资产管理；建立和完善公司内部财务控制体系和财务监督体制；拟定利润分配方案等。

7、生产运营指挥中心

主要职责包括负责建立公司生产运营指挥管理体系，指导所属企业生产运营工作；负责公司日常产、运、销计划的落实、协调和执行；负责质量管理工作，制定主要产品的质量管理制度，并监督执行，协调解决产、运、销过程中相关质量管理问题；负责制定应急救援预案的启动程序，建立公司应急救助物资和装备信息数据库，参与编制和修订重大事故应急预案。

8、技术管理中心

主要负责组织制定公司重大技术政策、技术发展规划并推进实施，指导、督促所属企业执行、落实，推动企业技术进步；负责推动公司技术优化与技术创新，指导所属企业持续开展技术优化与创新，促进生产力水平的不断提升；负责组织制定公司煤矿采掘接续中长期规划和采掘及装备三年滚动计划，指导矿区、矿井有序衔接；负责公司技术委员会和专家咨询委员会的建立、管理与服务。

9、煤化工技术管理部（煤化工研究院）

主要职责包括组织拟定公司煤化工技术发展和科技创新规划，提出股份公司煤化工重大科技创新领域和主要研究方向建议；负责推进公司煤化工项目建设和生产运行的技术管理体系建设；负责组织制定公司所属煤化工企业技术标准、技术规定及管理办法，编制公司煤化工技术管理分析报告；参加公司煤化工新建和改扩建项目技术方案优化论证、可行性研究报告评审、基础设计和详细设计审查及工程招标的技术审查；负责组织煤化工新技术、新工艺、新装备、新材料研发与应用，协助推进公司煤化工科技创新体系及条件建设等。

10、基本建设管理部

主要职责包括编制和修订公司相关基本建设管理制度；审批建设项目的初步设计、概算文件和开工报告；组织建设项目和大型设备招标工作；管理、监督和协调公司建设项目进度、质量和投资；公司建设项目工程监理的管理工作等。

11、科技发展部

主要职责包括科技管理体系和技术创新体系建设；编制和落实科技发展规划、节能环保规划，制定年度科技创新、节能减排计划和保障措施；公司科技项目管理；组织科技项目成果转化、新技术推广应用；公司专利管理与重大核心技术管理；公司节能减排、环保体系和制度建设等。

12、信息管理部

主要职责包括公司信息化规划编制、修订和实施工作；制订和实施信息化相关管理制度和标准；公司总部信息化年度资本性支出计划编制工作，审核所属企业信息化年度资本性支出计划；制订和实施对所属企业信息化工作评价和考核办法；公司总部的信息化基础设施及应用系统的建设、运行维护和管理等工作。

13、安全健康环保部

主要职责包括公司安全、节能减排、环保、职业健康监管体系和制度建设；安全、节能减排、环保、职业健康规划与年度计划管理；组织安全生产、节能环保工作的监督监察；监督和指导所属企业安全、节能环保和职业健康基础管理工作；组织审核并监督实施所属企业安全生产费用年度计划；组织安全生产管理人员培训；公司安全质量标准化管理工作等。

14、法律事务部

主要职责包括法制建设；对公司重大经营项目和决策提供法律意见；完善公司资本市场法律风险防范工作；公司总部合同管理；法律纠纷管理；证照管理；知识产权管理等。

15、审计部

主要职责包括制订内部审计制度；制订并实施年度审计工作计划；对所属企业的内部控制、风险管理进行测试与评价等。

16、企业文化部

主要职责包括负责公司企业文化建设规划的制订和实施，建设股份公司企业文化管理体系；指导所属企业相关工作；负责公司价值理念、企业精神、发展愿景和企业形象等策划、宣传、推广和传播工作；负责公司企业品牌文化、特色文化、卓越文化的建设和管理工作；负责公司年度宣传工作计划制定与组织实施，以及股份公司宣传舆论阵地的建设和管理工作等。

17、采购中心

主要职责包括组织制订物资采购管理规章制度；组织编制物资采购发展战略、规划和业务计划；组织制订并实施公司总部集中采购物资目录；归口管理物资供应商；归口管理物资仓储和统计；管理进口物资业务等。

18、煤炭销售中心

主要职责包括收集和 research 煤炭市场信息，制定煤炭营销战略、年度煤炭营销策略和营销计划；公司自产煤炭产品、外购煤炭产品国内市场的营销策划、销售网络建设、销售执行、货款结算、信息集成和售后服务；代理煤炭出口；制定煤炭采购计划、商务执行和货源平衡协调，设计产品质量方案；管理煤炭运输计划等。

19、煤化工产品销售中心

主要职责包括制订煤化工产品销售战略规划，开展品牌战略和品牌体系建设工作；拟订煤化工产品销售管理制度，建立并完善销售管控体系；统筹规划煤化工产品营销渠道和营销网络建设、仓储物流体系建设等工作；集中销售产品的物

流发运工作；协调开展售后技术服务和质量管理工作；集中销售产品的市场开发及客户管理，非集中销售产品客户的备案管理工作；制订集中销售产品的营销方案、销售计划及调运计划，组织实施统一集中销售；指导所属企业其它煤化工产品的销售工作；集中销售产品价格机制的建立、定价及调价工作；煤化工产品销售合同管理工作；集中销售煤化工产品合同文本的起草、组织签订及执行；集中销售产品的对内对外统一结算工作；建立市场信息分析和销售统计报表工作机制；煤化工产品销售管理信息系统的建设及应用。

（三）发行人公司治理情况

发行人一贯坚持优良稳健的企业管治作风，不断夯实提高公司治理水平的基础，以实现高效管理、规范运作。发行人始终认为，良好的企业管治是公司可持续发展、不断提升公司价值和维护股东权益的重要前提。近年来发行人的公司治理制度体系得到进一步完善，业务和管控流程得以明晰和优化；信息化建设进一步加快，全面风险管理体系初步建立，管理效率和公司治理水平持续提升。

发行人按照《公司法》、《证券法》等相关法律法规的要求，建立了由股东大会、董事会、监事会和经营层组成的公司治理架构，形成了权力机构、决策机构、监督机构和经营层之间权责明确、运作规范的相互协调和相互制衡的机制。发行人已制订了《公司章程》、《股东大会议事规则》、《董事会议事规则》、《监事会议事规则》、《经营层议事规则》、董事会各专门委员会工作细则、《投资管理办法》、《高级管理人员经营业绩考核暂行办法》、《财务管理办法》、《会计核算办法》、《对外担保管理制度》、《信息披露管理制度》、《重大信息内部报告制度》、《投资者关系管理制度》、《关联交易管理办法》、《A 股募集资金使用管理制度》、《内部控制审计制度》、《内幕信息知情人登记制度》等管理制度，使公司治理的体系日臻完善。

1、股东大会

根据发行人《公司章程》规定，发行人股东大会是公司的权力机构，依法行使下列职权：

- （1）决定公司的经营方针和投资计划；
- （2）选举和更换非由职工代表担任的董事，决定有关董事的报酬事项；

- (3) 选举和更换股东代表担任的监事，决定有关监事的报酬事项；
- (4) 审议批准董事会的报告；
- (5) 审议批准监事会的报告；
- (6) 审议批准公司的年度财务预算方案、决算方案；
- (7) 审议批准公司的利润分配方案和弥补亏损方案；
- (8) 对公司增加或者减少注册资本、收购发行人股份作出决议；
- (9) 对公司合并、分立、解散、清算和变更公司形式等事项作出决议；
- (10) 对公司发行债券作出决议；
- (11) 对公司聘用、解聘或者不再续聘会计师事务所作出决议；
- (12) 修改公司章程；
- (13) 审议代表公司有表决权的股份 3% 以上（含 3%）的股东的提案；
- (14) 审议批准《公司章程》第六十六条规定的担保事项；
- (15) 审议批准变更募集资金用途事项；
- (16) 审议股权激励计划；
- (17) 法律、行政法规及《公司章程》规定应当由股东大会作出决议的其他事项；
- (18) 股东大会可以授权或委托董事会办理除上述职权外的其他事项。

发行人股东大会分为年度股东大会和临时股东大会。年度股东大会每年召开一次，安排在上一个会计年度结束后的六个月内举行。除年度股东大会以外的均为临时股东大会。临时股东大会不定期召开，出现《公司法》第一百零一条规定的应当召开临时股东大会的情形时，临时股东大会应当在 2 个月内召开。临时股东大会按召开年度顺次排序。

2、董事会

发行人设董事会，对股东大会负责。董事会由九名董事组成，设董事长一人，副董事长一人，其中独立非执行董事比例不少于三分之一且不少于三人。董事由

股东大会选举产生，任期三年。董事任期届满，可以连选连任，独立董事连任时间不得超过六年。董事会下设战略规划委员会、审核委员会、薪酬委员会、提名委员会与安全、健康及环保委员会五个专门委员会，分别在战略规划、审计、人事薪酬、提名和安全生产等方面协助董事会履行决策和监控职能。董事会每年应当至少召开四次定期会议。

根据发行人《公司章程》规定，发行人董事会行使下列职权：

- （1）负责召集股东大会，并向股东大会报告工作；
- （2）执行股东大会的决议；
- （3）决定公司的经营计划和投资方案；
- （4）制订公司的年度财务预算方案、决算方案；
- （5）制订公司的利润分配方案和弥补亏损方案；
- （6）制订公司增加或者减少注册资本的方案以及发行公司债券的方案；
- （7）拟定公司重大收购、回购发行人股票或合并、分立、解散或者变更公司形式的方案；
- （8）决定公司内部管理机构的设置；
- （9）聘任或者解聘公司总裁(经理)、首席财务官(财务负责人)、董事会秘书；根据总裁(经理)的提名，聘任或者解聘公司副总裁(副经理)，决定其报酬事项；
- （10）制定公司的基本管理制度；
- （11）拟订《公司章程》修改方案；
- （12）管理公司信息披露；
- （13）决定专门委员会的设置和任免有关负责人；
- （14）向股东大会提请聘请或更换会计师事务所；
- （15）听取公司总裁(经理)的工作汇报，并检查有关工作；
- （16）在股东大会授权范围内，决定公司对外投资、收购出售资产、资产处置、对外担保事项、委托理财、关联交易等事项，并按照证券监管机关及公司股

票上市地证券交易所的上市规则办理；

(17) 法律、行政法规、部门规章、上市规则所涉及的规定及股东大会和《公司章程》授予的其他职权。

3、监事会

发行人设监事会，对股东大会负责。监事会目前由三名监事组成，其中包括二名股东代表出任的监事和一名公司职工代表出任的监事。监事任期三年，可以连选连任。监事会设主席一名，监事会主席的任免，应当经三分之二以上（含三分之二）的监事会成员表决通过。公司董事、总裁（经理）和其他高级管理人员不得兼任监事。

根据发行人《公司章程》规定，发行人监事会行使下列职权：

(1) 检查公司财务；

(2) 对董事、高级管理人员执行公司职务的行为进行监督，对违反法律、行政法规、本章程或者股东会决议的董事、高级管理人员提出罢免的建议；

(3) 当公司董事、总裁（经理）和其他高级管理人员的行为损害公司的利益时，要求前述人员予以纠正；

(4) 核对董事会拟提交股东大会的财务报告、营业报告和利润分配方案等财务资料，发现疑问的，可以公司名义委托注册会计师、执业审计师帮助复审；

(5) 提议召开临时股东大会会议，在董事会不履行召集和主持股东大会会议职责时召集和主持股东大会会议；

(6) 向股东大会会议提出提案；

(7) 代表公司与董事、高级管理人员交涉或者对董事、高级管理人员起诉；及《公司章程》规定的其他职权。

4、发行人高级管理层

发行人董事长和总裁为两个明确划分的不同职位。董事长不可兼任总裁，且董事长与总裁之间的职责及分工清楚并在发行人章程中书面列载。除发行人董事和监事外的其他高级管理人员负责公司的日常业务营运，该等人士的职务及简历

已刊载于本募集说明书“第五章——发行人董事、监事和高级管理人员的情况”章节。

5、发行人人力资源管理

发行人的人力资源工作紧密结合公司发展战略，坚持以人为本理念，把握人才发展趋势、遵循人才工作规律、实施人才强企战略，通过编制规划、科学组织、加强管控、提升水平，为公司的快速发展提供人才资源保障。在提高员工素质方面，公司拓宽培训方式，围绕公司发展目标，重点抓好“管理、技术、技能”三支队伍建设，在公司上下营造了学知识、讲安全、比技术、重技能的良好学习氛围。在完善劳动用工机制方面，公司不断调整优化人才结构，促进人员合理流动，加大公开招聘和竞争上岗工作力度，在公司内部形成充满活力的选人用人机制。在收入分配方面，公司致力于建立更趋科学、合理、有效的收入分配制度，不断完善所属企业工资总额管理办法和高级管理人员薪酬分配办法，在全公司形成以提高劳动效率为导向的工资管理体制。

表：截至 2016 年 3 月末发行人在职员工基本情况

职能类别	员工人数	占比（%）
技术人员	8,990	18
财务人员	823	2
行政人员	3,756	8
销售人员	988	2
生产人员	31,984	64
其他	3,187	6
总计	49,728	100

教育类别	员工人数	占比（%）
研究生及以上	1,069	2
本科	10,876	22
大专	11,425	23
大专以下	26,358	53
总计	49,728	100

（四）发行人内部控制制度

自设立以来，公司不断加强和完善内部控制体系建设。公司认真贯彻落实财

政部、中国证监会等五部委颁布的《企业内部控制基本规范》和《企业内部控制配套指引》的要求，不断加强和完善内部控制体系建设，在全面梳理制度和流程的基础上，编制完成了《内部控制管理手册》和《内部控制评价手册》，并已经董事会批准执行。公司建立了规范的法人治理和管控架构，明确决策层、管理层和执行层的职责权限和议事规则，明确各层级、各部门、各岗位的职责，形成了各司其职、各负其责、相互制约的内部控制机制，确保决策、执行和监督的相互分离、有效制衡，确保内部控制机制设计和执行的有效性，使重大风险得到合理的控制。公司将根据发展状况、内外部环境、监管要求等情况，不断完善内部控制体系建设，持续提升执行的有效性，更好地适应公司产业结构调整、管理创新的要求，为公司科学、健康、安全发展提供保障。

1、风险管理制度

公司持续加强全面风险管理体系建设，建立了风险评估机制，围绕公司战略对经营过程各个环节可能遇到的风险进行全面分析，找出产业政策、行业环境、市场环境等方面的不确定因素和潜在的风险事件，形成风险事件库。公司对风险进行定性评价，根据重要性原则，对风险进行排序，找出重大风险，作为管理重点。

公司重视促进风险控制措施与业务流程对接，对采购业务、销售业务开展了基于 ERP 的岗位风险管理建设，对应岗位职责、业务流程、辨识风险点并建立相应风险控制措施和操作要求，强化风险管理与业务实际的紧密结合，并将控制措施在业务流程中进行固化，实现了岗位风险管理职责的落实。

2、预算管理制度

公司不断完善预算管理制度，逐步推进全面预算管理，以公司发展战略为基础，结合宏观形势和行业变化，加强经营预算、财务预算和投资预算等专业预算的紧密衔接，科学、合理编制主要生产经营指标。在预算的编制和调整过程中，公司制定了明确的审批流程。在实际执行中加强预算执行过程控制，每日调度、每月分析、每季通报主要生产经营指标完成情况。公司定期评估预算执行情况，促进有关各方及时调整经营活动或根据公司内外部环境变化，对预算进行合理调整，以实现预算管理对公司战略的有效支撑。公司建立了严格的预算执行考核制

度，以督促公司预算的严格执行。公司制定了合理的预算编制、审批和调整流程，并建立了严格的预算考核制度，对各单位预算执行结果严格考核，确保预算执行到位。

3、财务管理制度

公司设置了独立的财务管理部门，严格遵守《中国中煤能源股份有限公司财务管理办法》，实行统一管理，分级负责制。公司各级独立法人单位按照国家有关财经法规，规范会计核算，加强财务管理，独立从事经营活动，独立依法纳税，自主经营，自负盈亏，独立承担民事责任。公司及其所属的各级单位均设置财务机构，或在有关机构中配置了财务会计人员，并指定财务会计主管人员，对经营活动组织会计核算，实施财务管理。分公司等非法人二级单位，在有利于分级核算，分级管理，化解风险，明确责任的原则下，均设置内部独立核算的财务机构。

公司及下属公司财务预算的编制，以本单位各项业务预算为基础，经本单位股东会、董事会或总经理办公会审议后，逐级汇编上报公司，由公司审核汇总编制年度财务预算方案和预算调整方案，经公司董事会审议通过后，分解下达各单位执行。一般情况下，年度预算应于上一会计年度的第四季度编报。季度、月度财务预算由各级单位分解编制，自行下达执行。

4、关联交易管理制度

多年来，公司一贯坚持从实际需要出发，严格遵循上海证券交易所和香港联合交易所有限公司上市规则、《上海证券交易所上市公司关联交易指引》及公司《关联交易管理办法》、《关联交易管理办法实施细则》等规定，管理和规范各项关联交易。在公司董事会和股东大会审议通过的日常关联交易及其上限下合理开展必要的关联交易。关联交易价格按照框架协议约定的定价原则确定，公平合理，符合公司股东利益。

公司与中煤集团于 2006 年 9 月 5 日签署了《不竞争协议》，建立了避免利益冲突的决策机制，并于 2014 年与中煤集团续签或订立了《煤炭供应框架协议》、《综合原料和服务互供框架协议》以及《工程设计、建设及总承包服务框架协议》，有效期自 2015 年 1 月 1 日至 2017 年 12 月 31 日止，为期三年，并申请了前述协议在 2015-2017 年间的交易上限；同时 2014 年公司与中煤集团订立了《房屋租

赁框架协议》（期限 10 年），2006 年与中煤集团订立了《土地使用权租赁框架协议》（期限 20 年）。

公司在已经实现关联交易预算管理、月度监控、上限预警、定期会商的基础上，逐步建立了关联交易电子动态管理系统，有利于及时、准确掌握持续性关联交易的月度实际发生额，确保各类持续性关联交易不超出年度豁免上限，并能够在实际发生之前掌握各单位非持续性关联交易的情况。

公司通过不断加强落实关联交易管理制度，夯实关联交易管理基础，采取各种措施，进一步提升关联交易的管控水平，确保各项关联交易符合法律法规规定和监管要求。

5、资金管理制度

为建立严格的资金管理体系、控制资金流向、规范资金运行和审批程序以及提高资金使用效率，发行人制定了《中国中煤能源股份有限公司资金管理办法》，在资金集中管理、资金管理日常操作规范、资金预算编制管理、网上银行系统管理以及总部资金支出管理等方面做出了详细的相关规定。发行人及其各下属企业遵照该资金管理办法，对日常经营过程中的资金运行实行严格管理。

6、投资管理制度

公司制定的《中国中煤能源股份有限公司投资管理办法》，对公司及公司的全资和控股子公司对内对外基本建设项目（含技术改造项目）投资、股权投资和固定资产购置（不包括金融产品及其衍生品投资）做出了明确规定。公司对投资实行年度投资计划管理，各类投资列入年度投资计划，年度投资计划由公司股东大会审批。为提高公司运作效率，股东大会授予董事会部分权力，由公司董事会对股东大会负责，在股东大会的授权范围内决定部分事项。公司董事会下设战略规划委员会，对于须提交股东大会或董事会审批的投资计划和项目，应先提交战略规划委员会审议后，形成提案提交董事会或股东大会审批。在投资项目运作过程中，须严格执行项目法人(经理)负责制、招投标制、工程监理制和合同管理制，建立投资风险约束机制。在投资项目完成后，应按国家有关法律法规和公司有关规定进行验收和后评价。公司对在投资中出现重大决策失误、未履行集体审批程序和不按规定执行投资业务的单位及人员，追究相应的责任。

7、对外担保管理制度

公司根据《中华人民共和国公司法》、《中华人民共和国证券法》、《中华人民共和国担保法》等相关法律法规制定《中国中煤能源股份有限公司对外担保管理制度》，对公司提供担保的情形、授权审批权限、反担保原则以及对外担保的实施和监督等方面做出相应的规定。

除因下述情形下，公司及其所属各企业不得对外提供任何形式的担保：有关单位对外与有较密切经营业务关系的企业，因其经营资金发生困难向银行等金融机构借款要求给予提供担保的，必须在充分调查了解申请单位的资信状况、履约能力、财务状况和是否符合担保政策的前提下，经过本单位董事会或总经理办公会研究，提出意见或方案报公司批准或本单位股东会审议通过。有关单位在签订担保协议前，必须要求被担保方给予提供反担保，签订反担保协议，并以相应财产给予抵押，提供并质押有效的产权证明，反担保抵押物的价值必须高于担保金额，抵押的资产，必须是非重复抵押的有效资产，必要时必须聘请有相应资质的资产评估机构进行评估。经批准同意提供担保的单位，不得签订超过一年的长期担保合同或协议。不得提供循环担保。不得向外部经营单位提供银行和非银行金融机构以外的任何形式借款的担保。不得向非经营性质的单位、各种机构、团体以及个人提供任何形式借款的担保。

超出《公司章程》中所规定的董事会审批权限的担保项目，须经股东大会审批。公司董事会或股东大会审议批准的对外担保，必须在中国证监会指定信息披露报刊上及时披露，披露的内容包括董事会或股东大会决议、截至信息披露日公司及其控股子公司对外担保总额、公司对控股子公司提供担保的总额。

8、信息披露制度

公司十分注重信息披露制度体系的建设，经董事会批准的《公司信息披露管理制度》、《公司重大信息内部报告制度》与其它相关制度共同构成公司信息披露管理体系。《公司信息披露管理制度》及《公司重大信息内部报告制度》分别确定了信息传递与披露及公司重大信息内部报告的基本原则，并对相应的应传递披露或内部报告的信息范围、职责划分及报告程序等有关内容做出要求。2011 年，公司董事会还审议批准了《年报信息披露重大差错责任追究制度》，其中就年报、

中报等定期报告内容的编制提出了具体的编制要求，并规定了责任追究制度。

为有效防范监控内幕交易，切实保障股东利益，公司于 2008 年制定了《董事、监事、高级管理人员和内幕信息知情人所持公司股份及其变动管理办法》，明确规定了董事、监事、高级管理人员和内幕信息知情人持有、买卖公司股份时需遵守的有关交易时间、交易数量、申报和披露责任、有关禁止性规定等内容，以及违反上述规定的责任追究制度。2010 年，公司又通过了《公司内幕信息知情人登记制度》，规定内幕信息知情人登记备案以及对外报送未公开披露信息的程序和管理要求，进一步加强内幕信息保密工作，维护信息披露的公平原则，进一步保护公司及其股东、债权人及其他利益相关人的合法权益。

9、安全生产管理制度

公司制定完善了以安全生产责任制为核心的安全管理制度，建立健全了《董事会安全、健康及环保委员会工作细则》、安全生产监督管理办法、安全生产奖惩办法、生产安全事故责任追究办法、安全质量标准化考核办法等一系列管理办法，对公司下属企业按照生产规模、管理跨度、安全风险程度、安全管理难度实施分类监督管理，加大奖惩力度，严格考核追究，不断强化安全责任落实，提高安全管控能力。

2015 年，围绕公司工作会、安全工作会各项部署，按照年初安全“一号文”提出的“1345”总体思路，进一步完善安全管理体系，提升安全基础保障能力，突出防控重点，强化综合治理，安全生产形势基本趋于稳定，杜绝了生产安全死亡责任事故。公司全面推进安全重点工作，健全安全责任体系、安全管理体系和制度保障体系，强化安全责任落实，持续推进质量标准化建设，加强风险预控管理，强化安全培训，加强应急管理。

对高危企业（项目）的管控方面，2015 年，针对平朔公司小回沟基建揭煤、大屯公司玉泉煤矿瓦斯防治与水害治理、华晋公司韩咀煤矿一氧化碳治理、陕西公司大海则煤矿隐患治理期间安全风险较大，公司组织生产、技术、安全等部门多次深入现场，与企业、煤矿相关技术人员共同研究制定技术方案和施工措施，确保了安全生产施工，组织了 15 名专家对陕西公司煤化工分公司进行了系统安全诊断。

对现场安全的管控方面，2015 年，公司突出对重大灾害的管控，组织了两次“一通三防”、防治水专项检查，对 5 家煤化工企业开展了防泄漏、防爆炸、防火灾和防中毒专项检查。春节、“两会”、“五一”、抗战胜利日阅兵等时期公司开展了安全监督检查，先后成立了 4 个检查组，对煤矿、工厂进行全覆盖、全方位检查，并督促落实整改，同时，公司也突出了对跨区域单位的管控以及对“三违”的治理。

10、环境保护管理制度

在环保管理方面，发行人从战略高度落实中煤集团颁布的《关于进一步加强环境安全工作的通知》、《关于加强节能减排工作的指导意见》、《中国中煤能源集团有限公司总部节能环保责任制》等文件，制定了《中煤绿色发展纲要》、《中煤“十二五”节能环保规划》，明确“十二五”时期公司绿色发展和节能环保工作总体思路，将绿色发展理念融入到项目规划、设计、建设、管理的全过程，坚持规模化、集约化、循环化的发展模式，为转变经济发展方式提供重要途径，实现代价小、效益好、排放低、可持续的发展目标。

2015 年，公司贯彻落实国家资源节约和环境保护的方针政策，践行“绿色中煤，厚德自然”核心理念，坚持以绿色战略为导向、绿色科技为支撑、绿色文化为引领，推行开采方式科学化、资源利用高效化、生产工艺清洁化、矿区环境生态化，“绿色中煤”建设取得积极成效，公司下属平朔安太堡露天矿获得中国煤炭工业协会授予的第二批生态文明煤矿称号。

环保升级改造和生态恢复方面，2015 年，公司完成上海能源、中煤华晋公司等企业电厂锅炉烟气脱硫脱硝除尘改造、焦化公司焦炉回炉煤气二次脱硫改造等工程。平朔、大屯等矿区排土场、塌陷区生态恢复工程有序推进，生态环境进一步改善。

节能增效改造方面，中煤陕西公司将气化装置产生的含碳湿煤灰通过泵送入流化床锅炉掺燃，年可节约燃料煤约 5.8 万吨，不仅有一定经济效益，还极大地改善了湿煤灰对厂区的环境影响。中煤鄂尔多斯能化公司将液氮洗尾气送回锅炉燃烧，每小时可回收尾气 30000Nm³、每年节煤 3.2 万吨。

此外，公司还从源头把关，确保新建项目节能环保。平朔公司 2×660MW

低热值煤电厂、上海能源公司 2×350MW 上大压小电厂、新疆分公司准东五彩湾北二 2×660MW 电厂等四个新上项目获得了国家和地方政府环评批复，建设过程严格落实环保“三同时”制度。

11、对控股子公司的管理制度

对控股子公司的管理方面，公司根据内部控制指引建立了一系列的管理规定，加强对子公司的生产经营活动的监督、控制和指导，定期获取子公司的财务报表和经营情况，并向子公司委派董事、监事及高级管理人员。子公司所有的对外贷款、对外投资、对外担保、重大资产处置等重大事项须事先经公司批准。

公司自成立以来，不断完善法人治理结构和相关制度机制，并建立了财务管理制度、资金管理制度、内部审计管理制度、对外担保制度、物资管理制度、销售管理制度、安全生产制度、质量控制机制、环保控制制度、人力资源管理制度、子公司管理机制、关联交易制度能力、信息系统管理制度等一系列内部控制制度，把控业务及经营管理中的风险，并对公司重大事项进行决策和管理。

（五）发行人对其他企业的重要权益投资情况

1、发行人全资及控股子公司情况

截至本募集说明书签署日，发行人纳入合并报表范围的主要二级公司共 31 家，经营范围主要包括煤炭开采、洗选加工和销售，煤化工业务以及煤矿机械设备研发、生产和销售等。关于发行人子公司的具体情况，详见下表：

表：发行人截至本募集说明书签署日合并报表子公司基本情况

序号	公司名称	注册资本 (万元)	持股比例 (%)
1	中国煤矿机械装备有限责任公司	762,790	100.00
2	中煤焦化控股有限责任公司	104,881	100.00
3	中国煤炭开发有限责任公司	10,000	100.00
4	中煤招标有限责任公司	5,000	100.00
5	上海大屯能源股份有限公司	72,272	62.43
6	朔州市格瑞特实业有限公司	42,541	100.00
7	华光资源有限公司	50 万澳元	100.00
8	中煤平朔集团有限公司	2,084,566	100.00
9	广州中煤华南销售有限公司	1,000	100.00
10	中煤能源黑龙江煤化工有限公司	247,487	100.00

序号	公司名称	注册资本 (万元)	持股比例 (%)
11	中煤能源新疆煤电化有限公司	80,000	60.00
12	中煤能源伊犁煤电化有限公司	10,000	100.00
13	中煤能源哈密煤业有限公司	61,477	100.00
14	中煤陕西榆林能源化工有限公司	936,906	100.00
15	中煤鄂尔多斯能源化工有限公司	397,714	100.00
16	中煤兴安能源化工有限公司	50,000	100.00
17	山西中煤华晋能源有限责任公司	535,298	51.00
18	山西蒲县中煤晋昶矿业有限公司	5,000	51.00
19	山西中煤东坡煤业有限公司	111,149	100.00
20	中国煤炭销售运输有限责任公司	319,736	100.00
21	山西中新唐山沟煤业有限责任公司	1,635	80.00
22	鄂尔多斯市伊化矿业资源有限责任公司	101,300	51.00
23	内蒙古中煤蒙大新能源化工有限公司	319,860	100.00
24	内蒙古中煤远兴能源化工有限公司	103,240	75.00
25	乌审旗蒙大矿业有限责任公司	85,400	66.00
26	朔州中煤平朔能源有限公司	23,219	100.00
27	陕西南梁矿业有限公司	40,078	55.00
28	大同中煤出口煤基地建设有限公司	12,500	60.00
29	鄂尔多斯市银河鸿泰煤电有限公司	9,449	78.84
30	山西蒲县中煤禹硕矿业有限责任公司	5,000	63.00
31	中煤财务有限责任公司	300,000	91.00

2、发行人主要子公司基本情况

(1) 中煤平朔集团有限公司

中煤平朔集团有限公司为发行人子公司，注册资本 208.46 亿元，发行人持股比例为 100%，注册地为山西省朔州市。该公司的业务范围为：煤炭开采、电力生产(仅限下属分支机构经营)；煤炭、铁路、新能源项目的投资与管理；煤化工产品的生产与销售(不含危险品)；煤矸石、粉煤灰系列产品的开发与经营；煤矿机械设备研发、制造与销售；工程设计、勘察、建设施工、招投标代理的咨询服务；矿产品及伴生资源(除国家限制品)应用开发与经营；房地产开发经营与物业管理；仓储(除危险品)；建筑材料生产与销售。煤炭销售；进出口业务(国家专项审批的除外)；农、林、牧产品开发与经营；设备租赁；吊装运输；汽车租赁；设备维修；井工设备安装与拆除；房屋租赁。

截至 2015 年末，中煤平朔集团有限公司总资产 634.07 亿元，总负债 355.89

亿元，所有者权益 278.18 亿元；2015 年度，营业收入 168.90 亿元，实现净利润 -28.94 亿元。平朔集团是发行人最主要的煤炭生产企业，2015 年商品煤产量 6648 万吨，虽然该公司生产成本控制水平在煤炭行业处于领先地位，但该公司煤质相比发行人其他煤炭子公司较差，在 2015 年煤价大幅下滑的形势下，该公司成为发行人亏损主要来源。目前发行人已优化该子公司生产，调减盈利能力较差的产品产量，加强外购配煤、提升煤质，继续加强成本控制力度，同时在去产能背景下，铁路运费、港口费用有所下降，预计 2016 年该子公司亏损或将收窄。

截至 2016 年 3 月末，中煤平朔集团有限公司总资产 634.77 亿元，总负债 361.05 亿元，所有者权益 273.72 亿元；2016 年 1-3 月，营业收入 30.80 亿元，实现净利润 -2.75 亿元。

（2）上海大屯能源股份有限公司

上海大屯能源股份有限公司为发行人子公司，注册资本 7.23 亿元，注册地为上海市浦东新区浦东南路 256 号，于 2001 年 8 月在上海证券交易所上市，股票代码为 600508，发行人目前对该公司的持股比例为 62.43%。上海大屯能源股份有限公司的业务范围为：煤炭开采，洗选加工，煤炭销售，铁路运输（限管辖内的煤矿专用铁路），矿山采掘设备、洗选设备、交通运输设备、普通机械、电器机械及设备的制造、维修、销售，实业投资，国内贸易（除专项审批项目），普通货物运输，建筑工程用机械修理，技术开发与转让，货物及技术进出口业务，自有房屋出租（上述经营范围涉及许可经营的凭许可证经营），班车客运及汽车大修、维护、小修、总成修理（限汽车运输分公司经营），火力发电（限分支机构经营），危险品 2 类 1 项、危险品 2 类 2 项、危险品 3 类、危险品 8 类运输（限分支机构经营），铝及铝合金的压延加工生产、销售（限分支机构经营）；氧气充装（限分支机构经营），电力、热力供应以及电力、热力生产、供应设备的运营、检修、技术服务（限分支机构经营）。

截至 2015 年末，上海大屯能源股份有限公司总资产 136.70 亿元，总负债 52.10 亿元，所有者权益合计 84.60 亿元；2015 年度，营业收入 49.60 亿元，实现净利润 -0.30 亿元，归属于母公司所有者的净利润 0.11 亿元。

截至 2016 年 3 月末，上海大屯能源股份有限公司总资产 140.25 亿元，总负

债 55.30 亿元，所有者权益 84.94 亿元；2016 年 1-3 月，营业收入 11.28 亿元，实现净利润 0.04 亿元，归属于母公司所有者的净利润 0.04 亿元。

（3）山西中煤华晋能源有限责任公司

2011 年 5 月 27 日，发行人第二届董事会 2011 年第三次会议决议，同意关于华晋焦煤有限责任公司分立重组事宜，同意华晋焦煤有限责任公司采取派生分立方式依法分立为两家由发行人和山西焦煤集团有限责任公司各持股 50% 的有限责任公司，分立后，王家岭板块资产所在公司成为发行人的子公司，而华晋焦煤有限责任公司不再为发行人的子公司，而转作为联营公司。2011 年 6 月 12 日，王家岭板块资产所在公司的名称已经由山西省工商行政管理局核准为“山西中煤华晋能源有限责任公司”。

山西中煤华晋能源有限责任公司注册资本为 53.53 亿元，发行人目前持股比例为 51%，注册地为山西省太原市满洲坟小区 2 号楼。该公司的业务范围为：煤矿项目投资与建设；电力生产；矿用设备的修理及租赁；煤炭开采技术开发与服务；矿山救援服务；安全培训；后勤服务；粉煤灰、炉渣、蒸汽、煤炭、矿产废旧物资、采矿设备的销售；矿区卫生、保洁服务。煤炭开采；煤炭洗选；矿用产品、建材（不含木材）、化工产品（不含危化品）的批发；自有房屋租赁。

截至 2015 年末，山西中煤华晋能源有限责任公司总资产 158.25 亿元，总负债 78.42 亿元，所有者权益 79.83 亿元；2015 年度，营业收入 36.75 亿元，实现净利润 7.62 亿元。

截至 2016 年 3 月末，山西中煤华晋能源有限责任公司总资产 141.37 亿元，总负债 72.24 亿元，所有者权益 69.13 亿元；2016 年 1-3 月，营业收入 8.43 亿元，实现净利润 1.43 亿元。

（4）中煤陕西榆林能源化工有限公司

中煤陕西榆林能源化工有限公司为发行人子公司，注册资本 93.69 亿元，发行人持股比例为 100%，注册地为陕西省榆林经济开发区明珠大道东侧墨金苑小区一层。该公司的业务范围为：煤炭开采、洗选和销售项目、煤化工产品生产及销售项目、煤机装备制造项目、建材制造项目、发电项目、房地产开发项目筹建及投资；建材、聚丙烯、聚乙烯、硫磺、碳四、碳五、甲基叔丁基醚、甲醇、乙

烯、丙烯、丁烯、氧气、氮气、液氧、液氮、液氩的生产销售；业务培训服务；住宿服务；分析检测服务。

截至 2015 年末，中煤陕西榆林能源化工有限公司总资产 255.07 亿元，总负债 165.34 亿元，所有者权益 89.73 亿元；2015 年度，实现营业收入 55.01 亿元，实现净利润 9.24 亿元。

截至 2016 年 3 月末，中煤陕西榆林能源化工有限公司总资产 257.32 亿元，总负债 160.44 亿元，所有者权益 96.88 亿元；2016 年 1-3 月，实现营业收入 12.86 亿元，实现净利润 2.10 亿元。

（5）中煤鄂尔多斯能源化工有限公司

中煤鄂尔多斯能源化工有限公司为发行人子公司，注册资本 39.77 亿元，发行人持股比例为 100%，注册地为内蒙古自治区鄂尔多斯市乌审旗图克工业园区。该公司的业务范围为：液氨、液化甲烷、石脑油、煤焦油、苯酚、硫磺的生产和销售（危险化学品登记证有效期至 2017 年 3 月 5 日）（安全生产许可证有效期至 2018 年 10 月 11 日）；一般经营项目：煤化工项目、建材生产项目筹建；建材、化肥（未经许可不得从事生产经营）、化工产品（不含危险化学品）生产销售；煤炭销售；化肥进出口。

截至 2015 年末，中煤鄂尔多斯能源化工有限公司总资产 127.52 亿元，总负债 87.49 亿元，所有者权益 40.03 亿元；2015 年度，实现营业收入 28.09 亿元，实现净利润 1.79 亿元。

截至 2016 年 3 月末，中煤鄂尔多斯能源化工有限公司总资产 132.17 亿元，总负债 91.80 亿元，所有者权益 40.37 亿元。2016 年 1-3 月，实现营业收入 9.05 亿元，实现净利润 0.35 亿元。

（6）中国煤矿机械装备有限责任公司

中国煤矿机械装备有限责任公司为发行人子公司，注册资本 76.28 亿元，发行人控股比例为 100%，注册地为北京市东城区安定门外大街 192 号。该公司的业务范围为：煤炭工程行业的成套设备、机电产品、安全技术装备的设计、生产、供应、技术服务；备品配件的生产、经销；进出口业务；与矿业工程相关的新产品、新技术、新工艺开发、推广；矿井工程及装备的技术改造和咨询服务；矿业

工程行业配套用的矿用、控制、通讯电缆的经销；金属材料、建筑材料、化工原料（危险品除外）、橡胶制品、木材、水泥、玻璃、炉料、汽车零配件、机电设备及配件的销售；自有房屋出租；物业管理；矿用设备维修及技术改造；设备租赁。

截至 2015 年末，中国煤矿机械装备有限责任公司总资产 181.86 亿元，总负债 75.75 亿元，所有者权益 106.11 亿元；2015 年度，营业收入 50.71 亿元，实现净利润 0.21 亿元。

截至 2016 年 3 月末，中国煤矿机械装备有限责任公司总资产 178.39 亿元，总负债 72.20 亿元，所有者权益 106.19 亿元；2015 年度，营业收入 9.94 亿元，实现净利润 0.10 亿元。

（7）中煤焦化控股有限责任公司

中煤焦化控股有限责任公司为发行人子公司，注册资本 10.49 亿元，发行人持股比例为 100%，注册地为北京市朝阳区黄寺大街 1 号九层。该公司的业务范围为：许可经营项目：无。一般经营项目：煤化工（含煤焦化）及煤炭、燃气发电项目的投资与管理；进出口业务；耐火材料、建筑材料、化工材料（不含危险化学品及一类易制毒化学品）、机械设备、电子产品、日用百货的销售；高新技术及产品的开发；经济信息咨询服务。

截至 2015 年末，中煤焦化控股有限责任公司总资产 37.62 亿元，总负债 39.89 亿元，所有者权益-2.27 亿元；2015 年度，营业收入 24.37 亿元，实现净利润-1.78 亿元。中煤焦化控股有限责任公司 2015 年末所有者权益为负的原因是市场下行导致公司亏损。

截至 2016 年 3 月末，中煤焦化控股有限责任公司总资产 36.74 亿元，总负债 39.54 亿元，所有者权益-2.80 亿元；2016 年 1-3 月，营业收入 4.80 亿元，实现净利润-0.55 亿元。中煤焦化控股有限责任公司 2016 年 3 月末所有者权益为负的原因是市场下行导致公司亏损。

（8）山西中煤东坡煤业有限公司

山西中煤东坡煤业有限公司为发行人子公司，注册资本 11.11 亿元，发行人持股比例为 100%，注册地为山西省朔州市朔城区下团堡乡刘家口村东。该公司

的业务范围主要是煤炭开采。

截至 2015 年末，山西中煤东坡煤业有限公司总资产 27.61 亿元，总负债为 14.69 亿元，所有者权益 12.92 亿元；2015 年度，营业收入 5.15 亿元，实现净利润-0.95 亿元。

截至 2016 年 3 月末，山西中煤东坡煤业有限公司总资产为 27.78 亿元，总负债为 14.91 亿元，所有者权益合计 12.87 亿元；2016 年 1-3 月，营业收入为 1.33 亿元，实现净利润-0.04 亿元。

(9) 鄂尔多斯市伊化矿业资源有限责任公司

鄂尔多斯市伊化矿业资源有限责任公司为发行人子公司，注册资本 10.13 亿元，发行人持股比例为 51%，注册地为内蒙古自治区鄂尔多斯市乌审旗图克镇。该公司的业务范围为：许可经营项目：无 一般经营项目：煤炭洗选、加工、销售；煤炭机械设备的经销及相关进出口业务。

截至 2015 年末，鄂尔多斯市伊化矿业资源有限责任公司总资产 58.43 亿元，总负债 48.74 亿元，所有者权益 9.69 亿元。2015 年度，实现营业收入 0.01 亿元，实现净利润-0.07 亿元。

截至 2016 年 3 月末，鄂尔多斯市伊化矿业资源有限责任公司总资产 58.50 亿元，总负债 48.82 亿元，所有者权益 9.68 亿元；2016 年 1-3 月，实现营业收入 0.00 亿元，实现净利润 0.00 亿元，项目仍在建设中，尚未完全投入运营。

(10) 乌审旗蒙大矿业有限责任公司

乌审旗蒙大矿业有限责任公司为发行人子公司，注册资本 8.54 亿元，发行人持股比例为 66%，注册地为内蒙古自治区鄂尔多斯市乌审旗无定河镇庙滩村。该公司的业务范围为：许可经营项目：无 一般经营项目：煤炭洗选、加工、运输、销售；煤炭机械设备的经销及相关进出口业务；物业、劳务服务。

截至 2015 年年末，乌审旗蒙大矿业有限责任公司总资产 68.24 亿元，总负债 60.12 亿元，所有者权益 8.12 亿元；2015 年度，营业收入 0.24 亿元，实现净利润-0.07 亿元。

截至 2016 年 3 月末，乌审旗蒙大矿业有限责任公司总资产 68.08 亿元，总

负债 59.97 亿元，所有者权益 8.11 亿元；2016 年 1-3 月，实现营业收入 0.04 亿元，净利润为-0.01 亿元，项目仍在建设中，尚未完全投入运营。

(11) 中煤能源黑龙江煤化工有限公司

中煤能源黑龙江煤化工有限公司为发行人子公司，注册资本 24.75 亿元，发行人持股比例为 100%，注册地为黑龙江省依兰县达连河镇。该公司的业务范围为：煤炭生产、加工及贸易；甲醇、烯烃及其它化工产品生产、经营（以上项目仅限办理相关手续、不得用于生产经营）；页岩油生产、深加工及经营；氧气、氮气生产及贸易；电的生产及销售；煤气、水、蒸汽的生产及销售。

截至 2015 年年末，中煤能源黑龙江煤化工有限公司总资产 32.14 亿元，总负债 7.43 亿元，所有者权益 24.71 亿元；2015 年度，营业收入 6.39 亿元，实现净利润-0.42 亿元。

截至 2016 年 3 月末，中煤能源黑龙江煤化工有限公司总资产 32.10 亿元，总负债 7.39 亿元，所有者权益 24.71 亿元；2016 年 1-3 月，营业收入 1.69 亿元，实现净利润 0.00 亿元。

(12) 内蒙古中煤蒙大新能源化工有限公司

内蒙古中煤蒙大新能源化工有限公司为发行人子公司，注册资本 31.99 亿元，发行人持股比例为 100%，注册地为内蒙古自治区鄂尔多斯市。该公司的业务范围为：甲醇及其下游产品的生产与销售。新能源化工基地园区基础设施建设、配套公用设施建设；土地开发及招商引资服务；机械设备、仪器仪表销售。（依法须经批准的项目，经相关部门批准后方可开展经营活动）。公司原名为“内蒙古蒙大新能源化工基地开发有限公司”，于 2012 年 5 月更名为“内蒙古中煤蒙大新能源化工有限公司”。

截至 2015 年末，内蒙古中煤蒙大新能源化工有限公司总资产 104.21 亿元，总负债 72.25 亿元，所有者权益 31.96 亿元；2015 年度，实现营业收入 0 亿元，实现净利润 0 亿元。

截至 2016 年 3 月末，内蒙古中煤蒙大新能源化工有限公司总资产 108.97 亿元，总负债 77.01 亿元，所有者权益 31.96 亿元；2016 年 1-3 月，实现营业收入 0 亿元，实现净利润 0 亿元，项目仍在建设中，尚未完全投入运营。

(13) 朔州中煤平朔能源有限公司

朔州中煤平朔能源有限公司为发行人子公司，注册资本 2.32 亿元，发行人持股比例为 100%，注册地为山西省朔州市朔城区全武营村。该公司的业务范围为：煤炭洗选加工，煤炭销售。

截至 2015 年末，朔州中煤平朔能源有限公司总资产 8.48 亿元，总负债 6.82 亿元，所有者权益 1.66 亿元；2015 年度，该公司营业收入 14.54 亿元，实现净利润-0.46 亿元。

截至 2016 年 3 月末，朔州中煤平朔能源有限公司总资产 9.32 亿元，总负债 7.59 亿元，所有者权益 1.73 亿元；2016 年 1-3 月，实现营业收入 2.84 亿元，实现净利润 0.04 亿元。

(14) 大同中煤出口煤基地建设有限公司

大同中煤出口煤基地建设有限公司为发行人子公司，注册资本 1.25 亿元，发行人持股比例为 60%，注册地为山西省大同市南郊区高山镇。该公司的业务范围为煤炭批发经营。

截至 2015 年末，大同中煤出口煤基地建设有限公司总资产 2.35 亿元，总负债 0.54 亿元，所有者权益 1.81 亿元；2015 年度，该公司营业收入 2.04 亿元，实现净利润 0.07 亿元。

截至 2016 年 3 月末，大同中煤出口煤基地建设有限公司总资产 2.39 亿元，总负债 0.57 亿元，所有者权益 1.82 亿元；2016 年 1-3 月，该公司营业收入 0.09 亿元，实现净利润 0.00 亿元。

3、发行人联营、合营企业情况

截至本募集说明书签署日，发行人共有联营企业 18 家，合营企业 6 家。关于发行人联营、合营企业的具体情况，详见下表。

表：截至本募集说明书签署日的联营、合营企业基本情况

序号	公司名称	注册资本 (万元)	持股比例 (%)	与发行人关系
1	国投中煤同煤京唐港口有限公司	96,558.00	21.00	联营企业
2	浙江浙能中煤舟山煤电有限责任公司	250,000.00	27.00	联营企业
3	陕西延长中煤榆林能源化工有限公司	700,000.00	30.00	联营企业

序号	公司名称	注册资本 (万元)	持股比例 (%)	与发行人关系
4	山西平朔煤矸石发电有限责任公司	71,425.00	33.00	联营企业
5	朔州市平朔路达铁路运输有限公司	1,000.00	37.50	联营企业
6	国润(张家口)工业技术有限责任公司	353 万美元	40.00	联营企业
7	朔州市平鲁区平安化肥有限责任公司	13,702.00	29.71	联营企业
8	中天合创能源有限责任公司	1,600,000.00	38.75	联营企业
9	天津港中煤华能煤码头有限公司	112,500.00	24.50	联营企业
10	北京中水长固液分离技术有限公司	3,170.00	25.86	联营企业
11	朔州市富民供水投资建设公司	15.30	65.00	联营企业
12	中电神头发电有限责任公司	100,000.00	20.00	联营企业
13	大同煤矿集团机电装备抚顺电机有限公司	6,000.00	30.00	联营企业
14	中煤艾尔竞矿业设备制造有限责任公司	810 万美元	49.00	联营企业
15	天津炭金能源技术有限公司	200.00	40.00	联营企业
16	中信（江阴）码头有限公司	50,000.00	30.00	联营企业
17	贵州盘江力博装备制造有限公司	1,541.00	16.00	联营企业
18	湖北能源集团鄂州发电有限公司	300,000.00	10.00	联营企业
19	大同中新能源有限公司	16,100.00	42.00	合营企业
20	河北中煤旭阳焦化有限公司	10,000.00	45.00	合营企业
21	甘肃中煤天大能源有限公司	41,000.00	50.00	合营企业
22	延安市禾草沟煤业有限公司	50,000.00	50.00	合营企业
23	中煤科创节能技术有限公司	5,000.00	50.00	合营企业
24	新疆准东五彩湾北二电站	5,000.00	50.00	合营企业

注：1、发行人对朔州市富民供水投资建设公司的表决权比例为 45%，根据朔州富民的公司章程制度，发行人仅对其具有重大影响，因此将朔州富民作为联营企业进行核算

2、由于内蒙古天隆煤机维修有限责任公司连续多年亏损，发行人为了减少投资损失于 2014 年出售持有的该公司 20% 股权

3、2014 年 10 月 1 日起，发行人对华晋焦煤有限责任公司不再具有重大影响，因此不再作为联营企业进行核算。

3、主要联营、合营企业基本情况

(1) 中天合创能源有限责任公司

中天合创能源有限责任公司为发行人联营企业，注册资本 160.00 亿元，发行人持股比例为 38.75%，注册地为内蒙古自治区鄂尔多斯市东胜区伊化北路 8 街坊。该公司主要经营煤炭洗选加工、销售；煤化工产品（不含危险品）生产、销售；矿山机械、化工机械制造、维修；煤化工设备租赁；煤炭、煤化工能源产品技术及信息的研发、开发、应用、咨询服务。

截至 2015 年年末，中天合创能源有限责任公司总资产分别为 474.42 亿元，总负债分别为 315.08 亿元，所有者权益分别为 159.34 亿元。2015 年全年，中天合创能源有限责任公司营业收入为 0 亿元，净利润为 0 亿元。

截至 2016 年 3 月 31 日，中天合创能源有限责任公司总资产为 474.75 亿元，总负债为 313.43 亿元，所有者权益为 161.32 亿元。2016 年 1-3 月实现营业收入 0 万元，净利润为 0 万元。

(2) 陕西延长中煤榆林能源化工有限公司

陕西延长中煤榆林能源化工有限公司为发行人联营企业，注册资本 70 亿元，发行人持股比例为 30%，注册地为陕西省榆林市靖边县张家畔镇河东榆林炼油厂。该公司主要经营范围是聚乙烯、聚丙烯、乙烯、丙烯、甲醇、硫磺、裂解石脑油、轻柴油、渣油、混合碳五、混合碳四（含轻、重碳四）、MTBE、丁烯-1、硫酸铵、碳酸钠/硫酸钠混盐的生产和销售，以及配套电力生产销售、工业废灰（渣）销售；酒店管理、经营（限分支机构经营）。

截至 2015 年年末，陕西延长中煤榆林能源化工有限公司总资产分别为 293.94 亿元，总负债分别为 222.26 亿元，所有者权益分别为 71.68 亿元。2015 年全年，陕西延长中煤榆林能源化工有限公司营业收入为 39.21 亿元，净利润为 1.43 亿元。

截至 2016 年 3 月 31 日，陕西延长中煤榆林能源化工有限公司总资产为 258.78 亿元，总负债为 185.05 亿元，所有者权益为 73.73 亿元。2016 年 1-3 月实现营业收入 22.59 万元，净利润为 1.81 万元。

(3) 天津港中煤华能煤码头有限公司

天津港中煤华能煤码头有限公司为发行人联营企业，注册资本 11.25 亿元，发行人持股比例为 24.50%，注册地为天津开发区第五大街 33 号 308 室。该公司主要经营货物装卸、搬倒、仓储（不含危险化学品）的港口相关服务；国际货运代理（海、陆、空运）及国内货运代理；港口机械材料批发兼零售。国家有专营、专项规定的按专营专项规定办理。

截至 2015 年年末，天津港中煤华能煤码头有限公司总资产为 17.50 亿元，总负债为 5.89 亿元，所有者权益合计 11.61 亿元；2015 年营业收入为 5.83 亿元，

实现净利润 0.35 亿元。

截至 2016 年 3 月 31 日，天津港中煤华能煤码头有限公司总资产为 17.35 亿元，总负债为 5.67 亿元，所有者权益合计 11.68 亿元；2016 年 1-3 月营业收入为 1.31 亿元，实现净利润 0.08 亿元。

(4) 大同中新能源有限公司

大同中新能源有限公司为发行人合营企业，注册资本 1.61 亿元，发行人持股比例为 42%，注册地为山西省大同市新荣区上深涧村东。该公司主要经营煤炭批发。

截至 2015 年年末，大同中新能源有限公司总资产分别为 1.26 亿元，总负债分别为 1.09 亿元，所有者权益分别为 0.17 亿元，营业收入为 1.39 亿元，净利润为-0.26 亿元。

截至 2016 年 3 月 31 日，大同中新能源有限公司总资产分别为 1.22 亿元，总负债分别为 1.11 亿元，所有者权益分别为 0.11 亿元，营业收入为 0.18 亿元，净利润为-0.06 亿元。

(5) 河北中煤旭阳焦化有限公司

河北中煤旭阳焦化有限公司为发行人合营企业，注册资本 1.00 亿元，发行人持股比例为 45%，注册地为河北省邢台县石相村西。该公司主要经营焦炭、硫铵、硫膏、煤焦化产品（煤焦油、粗苯、煤气，以上项目有效期至 2016 年 7 月 31 日）生产、销售；余热、余气发电；煤焦沥青、萘的批发（无储存）（凭有效的危险化学品经营许可证从事经营，有效期限至 2018 年 6 月 29 日）；天然气的销售；冶金焦、钢材的批发、零售；出口、进口本企业产品及所需原辅材料。

截至 2015 年年末，河北中煤旭阳焦化有限公司总资产分别为 42.82 亿元，总负债分别为 32.98 亿元，所有者权益分别为 9.84 亿元，营业收入为 37.92 亿元，净利润为 0.14 亿元。

截至 2016 年 3 月 31 日，河北中煤旭阳焦化有限公司总资产分别为 36.74 亿元，总负债分别为 39.54 亿元，所有者权益分别为-2.80 亿元，营业收入为 4.80 亿元，净利润为-0.55 亿元。

(6) 甘肃中煤天大能源有限公司

甘肃中煤天大能源有限公司为发行人合营企业，注册资本 4.10 亿元，发行人持股比例为 50%，注册地为甘肃省庆阳市岐黄大道 25 号。该公司主要经营煤炭、煤化工技术的研发、咨询与服务，煤炭企业的管理与咨询服务；矿产品的销售；煤矿机械、设备的销售。

截至 2015 年年末，甘肃中煤天大能源有限公司总资产分别为 3.92 亿元，总负债分别为 0.00 亿元，所有者权益分别为 3.92 亿元，营业收入为 0.00 亿元，净利润为-0.03 亿元。

截至 2016 年 3 月 31 日，甘肃中煤天大能源有限公司总资产分别为 3.92 亿元，总负债分别为 0.00 亿元，所有者权益分别为 3.91 亿元，营业收入为 0.00 亿元，净利润为 0.00 亿元。

(7) 延安市禾草沟煤业有限公司

延安市禾草沟煤业有限公司为发行人合营企业，注册资本 5.00 亿元，发行人持股比例为 50%，注册地为陕西省延安市子长县寺湾乡后滴哨村。该公司主要经营煤炭的开采、洗选加工及销售。

截至 2015 年年末，延安市禾草沟煤业有限公司总资产分别为 47.82 亿元，总负债分别为 24.25 亿元，所有者权益分别为 23.57 亿元，营业收入为 7.28 亿元，净利润为-0.36 亿元。

截至 2016 年 3 月 31 日，延安市禾草沟煤业有限公司总资产分别为 31.03 亿元，总负债分别为 22.34 亿元，所有者权益分别为 8.69 亿元，营业收入为 1.92 亿元，净利润为-0.15 亿元。

(8) 中煤科创节能技术有限公司

中煤科创节能技术有限公司为发行人合营企业，注册资本 0.50 亿元，发行人持股比例为 50%，注册地为内蒙古伊旗阿镇现代装备制造基地。该公司主要经营高压动态无功补偿装置（SVC、SVG）、有源滤波装置（APF）、电力滤波装置、高压变频装置、高压软启动装置；矿井综合自动化控制及防爆电器设备；本企业及相关行业电气成套、电力电子技术研发、设备制造、系统化节能服务以及进出

口业务；软件开发；计算机信息系统集成及工业综合自动化控制；机电安装工程施工；机械电力设备安装；电力工程；技术咨询服务。

截至 2015 年年末，中煤科创节能技术有限公司总资产分别为 0.60 亿元，总负债分别为 0.18 亿元，所有者权益分别为 0.42 亿元，营业收入为 0.12 亿元，净利润为-0.09 亿元。

截至 2016 年 3 月 31 日，中煤科创节能技术有限公司总资产分别为 0.56 亿元，总负债分别为 0.18 亿元，所有者权益分别为 0.37 亿元，营业收入为 0.02 亿元，净利润为-0.01 亿元。

（9）新疆准东五彩湾北二电厂有限公司

新疆准东五彩湾北二电厂有限公司为发行人合营企业，注册资本 0.50 亿元，发行人持股比例为 50%，注册地为新疆昌吉州吉木萨尔县准东经济技术开发区管委会公共租赁住房小区二期公寓楼四单元。该公司主要经营电力电量生产、电力销售及其他相关派生产业。

截至 2015 年年末，新疆准东五彩湾北二电厂有限公司总资产分别为 0.16 亿元，总负债分别为 0.00 亿元，所有者权益分别为 0.16 亿元，营业收入为 0.00 亿元，净利润为 0.00 亿元。

截至 2016 年 3 月 31 日，新疆准东五彩湾北二电厂有限公司总资产分别为 0.16 亿元，总负债分别为 0.00 亿元，所有者权益分别为 0.16 亿元，营业收入为 0.00 亿元，净利润为 0.00 亿元。

四、发行人股权结构、控股股东和实际控制人情况

（一）发行人股权结构情况

截至 2016 年 3 月 31 日，发行人注册资本总额 1,325,866.34 万元，实收资本 1,325,866.34 万元。截至 2016 年 3 月 31 日，发行人前十大股东持股情况如下表：

表：发行人前十大股东持股情况

股东名称	期末持股数量(股)	比例 (%)
中国中煤能源集团有限公司	7,605,207,608	57.36
HKSCC Nominees Limited	3,950,042,867	29.79
中国证券金融股份有限公司	346,112,290	2.61

中煤能源香港有限公司	132,351,000	1.00
中央汇金资产管理有限责任公司	83,035,400	0.63
徐开东	32,501,110	0.25
中国农业银行股份有限公司-富国中证国有企业改革指数分级证券投资基金	21,110,427	0.16
蒙棣良	12,537,197	0.09
国信证券股份有限公司	10,126,654	0.08
香港中央结算有限公司	9,852,063	0.07

截至本募集说明书签署日，公司股权结构未发生重大变化。

（二）发行人控股股东和实际控制人情况

1、发行人控股股东基本情况

表：中煤集团基本情况

名称	法定代表人	注册资本	成立日期	主营业务
中国中煤能源集团有限公司	李延江	1,557,111.3 万元	1982 年 7 月	销售煤炭（不在北京地区开展实物煤的交易、储运活动）；煤炭出口业务；煤炭的勘探、煤炭及伴生产品的开采、煤炭洗选加工、煤炭焦化和制气、煤化工、煤层气开发、电力生产、电解铝生产和铝材加工、煤矿机械设备制造、科研、设计、工程和设备招投标、工程勘察、工程建设施工和监理、咨询服务等项目的投资与管理；房地产开发经营；进出口业务；销售机械设备、焦炭制品。（依法须经批准的项目，经相关部门批准后依批准的内容开展经营活动。）

截至本募集说明书签署日，发行人的控股股东和唯一发起人为中煤集团，直接持有发行人 7,605,207,608 股 A 股，持股比例为 57.36%，中煤集团全资子公司中煤能源香港有限公司持有 132,351,000 股 H 股，持股比例为 1.00%。因此，中煤集团及其下属子公司持股占发行人已发行股份总数的 58.36%。中煤集团是国务院国有资产监督管理委员会管理并履行出资人职责的中央企业。2006 年 2 月 24 日，经国务院同意，并经国务院国资委《关于中国中煤能源集团公司重组改制并境外上市方案的批复》（国资改革[2006]176 号）批准，同意中煤集团为国家授权投资机构。

截至 2015 年 12 月 31 日，中煤集团总资产为 2,951.96 亿元，所有者权益为 1,057.21 亿元；2015 年度，中煤集团实现营业收入 820.44 亿元，实现净利润-35.77 亿元。

截至 2016 年 3 月 31 日，中煤集团总资产为 2,928.32 亿元，所有者权益为 1,048.71 亿元；2016 年 1-3 月，中煤集团实现营业收入 160.47 亿元，实现净利润 -4.59 亿元。

2、发行人实际控制人基本情况

发行人实际控制人为国务院国有资产监督管理委员会。

国务院国有资产监督管理委员会是根据第十届全国人民代表大会第一次会议批准的国务院机构改革方案和《国务院关于机构设置的通知》设置的国务院直属正部级特设机构。国务院授权国有资产监督管理委员会代表国家履行出资人职责，负责监管中央所属企业（不含金融类企业）的国有资产。根据党中央决定，国有资产监督管理委员会成立党委，履行党中央规定的职责。

国务院国有资产管理委员会主要职责为：（1）根据国务院授权，依照《中华人民共和国公司法》等法律和行政法规履行出资人职责，监管中央所属企业（不含金融类企业）的国有资产，加强国有资产的管理工作；（2）承担监督所监管企业国有资产保值增值的责任。建立和完善国有资产保值增值指标体系，制订考核标准，通过统计、稽核对所监管企业国有资产的保值增值情况进行监管，负责所监管企业工资分配管理工作，制定所监管企业负责人收入分配政策并组织实施；（3）指导推进国有企业改革和重组，推进国有企业的现代企业制度建设，完善公司治理结构，推动国有经济布局 and 结构的战略性调整；（4）通过法定程序对所监管企业负责人进行任免、考核并根据其经营业绩进行奖惩，建立符合社会主义市场经济体制和现代企业制度要求的选人、用人机制，完善经营者激励和约束制度；（5）按照有关规定，代表国务院向所监管企业派出监事会，负责监事会的日常管理工作；（6）负责组织所监管企业上交国有资本收益，参与制定国有资本经营预算有关管理制度和办法，按照有关规定负责国有资本经营预决算编制和执行等工作；（7）按照出资人职责，负责督促检查所监管企业贯彻落实国家安全生产方针政策及有关法律法规、标准等工作；（8）负责企业国有资产基础管理，起草国有资产管理的法律法规草案，制定有关规章、制度，依法对地方国有资产管理工作进行指导和监督；（9）承办国务院交办的其他事项。

3、发行人股权质押及其他争议情况说明

截至本募集说明书签署日，发行人的实际控制人未有将发行人股权进行质押的情况，也不存在任何的股权争议情况。

4、发行人的控股股东及实际控制人变更情况

自设立以来公司控股股东及实际控制人没有发生变更。

5、发行人与实际控制人之间的产权及控制关系

图：截至本募集说明书签署日发行人与控股股东及实际控制人之间的产权及控制关系

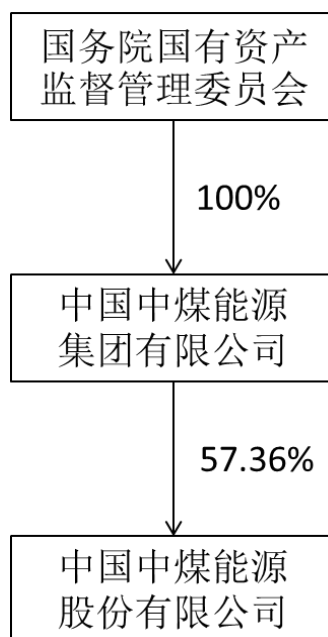

（三）发行人的独立性

发行人具有独立完整的业务、资产、人员、机构和财务体系，是自主经营、自负盈亏的独立法人。发行人与股东之间保持相互独立，拥有独立完整的机构、人员、业务、财务和资产，自主经营、独立核算、自负盈亏。

1、业务独立

发行人拥有全面的生产、供应和销售系统，且独立经营，业务结构完整。

2、人员独立

发行人在人事、劳动和薪酬管理等方面独立于控股股东，公司董事长在控股股东兼职董事长，公司总裁未在控股股东兼职。

3、资产独立

发行人独立拥有生产经营所需的完整资产，独立于公司股东及其它关联方，不存在资产、资金被股东违规占用而损害发行人利益的情况。

4、机构独立

发行人设立了健全的组织机构体系，明确了股东大会、董事会、监事会的职权范围，该等机构均独立运作。

5、财务独立

发行人设立了独立的财务部门，配备了独立的财务人员，建立了独立的财务核算体系和财务管理制度，独立开设银行账户，并依法独立纳税。

五、发行人董事、监事和高级管理人员

（一）现任董事、监事和高级管理人员基本情况

截至募集说明书签署日，发行人现任董事、监事和高级管理人员基本情况如下¹：

表：公司董事、监事及高级管理人员名单

姓名	性别	年龄	职务	任期
李延江	男	58	董事长	2015 年 10 月至 2018 年 6 月
			执行董事	2015 年 6 月至 2018 年 6 月
彭毅	男	53	非执行董事	2015 年 6 月至 2018 年 6 月
刘智勇	男	58	非执行董事	2015 年 6 月至 2018 年 6 月
高建军	男	57	总裁	2015 年 6 月至 2018 年 6 月
			执行董事	2015 年 6 月至 2018 年 6 月
向旭家	男	46	非执行董事	2015 年 6 月至 2018 年 6 月
张克	男	62	独立非执行董事	2015 年 6 月至 2018 年 6 月
赵沛	男	66	独立非执行董事	2015 年 6 月至 2016 年 12 月
魏伟峰	男	53	独立非执行董事	2015 年 6 月至 2016 年 12 月
周立涛	男	55	监事	2015 年 6 月至 2018 年 6 月
赵荣哲	男	50	监事	2015 年 6 月至 2018 年 6 月
张少平	男	51	职工监事	2015 年 6 月至 2018 年 6 月

¹发行人《公司章程》第一百三十九条规定，“公司设董事会，董事会由九名董事组成，设董事长一人，副董事长一人，其中独立非执行董事比例不少于三分之一且不少于三人。”发行人提交本次债券发行申报文件时，其时任董事共计 8 名，董事缺位 1 人。根据发行人提供的说明，发行人董事缺位系因原董事长王安离任造成，缺位董事尚待国务院国资委委派。

姓名	性别	年龄	职务	任期
牛建华	男	53	副总裁	2015 年 6 月至 2018 年 6 月
祁和刚	男	56	副总裁	2015 年 6 月至 2018 年 6 月
濮津	男	55	副总裁	2015 年 6 月至 2018 年 6 月
翁庆安	男	59	首席财务官	2015 年 6 月至 2018 年 6 月
周东洲	男	57	董事会秘书	2015 年 6 月至 2018 年 6 月

发行人高管人员设置符合《公司法》等相关法律法规及公司章程要求。

发行人董事、监事与高级管理人员及其近亲属不存在以任何方式直接或间接持有发行人股份的情况。

（二）现任董事、监事和高级管理人员简历

1、董事

公司现有 2 名执行董事、3 名非执行董事和 3 名独立非执行董事。公司的任何董事、监事、高级管理人员之间并无任何家族关系。截至募集说明书签署日，发行人董事简历如下：

李延江，58 岁，本公司第三届董事会董事长、执行董事，现任中煤集团董事长。李先生于 1982 年 1 月毕业于阜新矿业学院，获学士学位，研究员。曾任中国煤炭国际经济技术合作总公司总经理，中煤建设集团公司董事长、总经理、党委副书记，国家煤炭工业局规划发展司司长，中国煤炭工业进出口集团公司董事、总经理，煤炭科学研究总院党委书记、副院长，中国福马机械集团有限公司董事长、党委书记、总经理，中国机械工业集团有限公司党委书记、董事，中煤集团副董事长、总经理等职务。

彭毅，53 岁，本公司第三届董事会非执行董事，现任中煤集团董事、总经理，中煤财产保险股份有限公司董事。彭先生于 1984 年 7 月毕业于武汉建筑材料工业学院（现武汉理工大学）建筑工程系，并于 1999 年 6 月获得武汉大学工商管理硕士学位(MBA)，2011 年获得武汉理工大学经济学博士学位。彭先生亦为高级工程师、高级会计师、煤炭行业高级职业经理人，享受国务院政府特殊津贴。曾任中南建筑设计院设计事务所所长、中南建筑设计院深圳分院副院长、中南建筑设计院财务处处长，武汉凯迪电力股份有限公司副总经理、总经济师、财务负责人，武汉格林天地环保产业集团有限公司董事长，武汉凯迪蓝天科技有限

公司董事长，本公司第一届董事会执行董事、执行副总裁兼首席财务官、第二届董事会副董事长，中煤集团副总经理、总会计师等职务。

刘智勇，58 岁，本公司第三届董事会非执行董事，现任中央企业专职外部董事、中煤集团外部董事、中国中车股份有限公司非执行董事。刘先生 1988 年 7 月毕业于南京政治学院政治经济学专业，获经济学学士学位。曾任国务院办公厅秘书三局副局长、处长、副局长，广西柳州市委副书记（挂职锻炼 2 年），国务院办公厅秘书三局政务专员兼副局长，秘书一局巡视员兼副局长（负责常务工作），国务院办公厅机关党委常务副书记。

高建军，57 岁，本公司第三届董事会执行董事、总裁，现任绿色煤电有限公司副董事长，中国职业安全健康协会副理事长。1982 年毕业于山东矿业学院（现山东科技大学）采矿专业，1998 年毕业于辽宁工程技术大学采矿工程专业，获工学硕士学位；教授级高级工程师、煤炭行业高级职业经理人，享受国务院政府特殊津贴。曾任本公司副总裁、中煤集团总经理助理、企业发展总部总经理、人力资源总部总经理，华晋焦煤有限责任公司董事，上海大屯能源股份有限公司董事长、总经理，中煤平朔集团有限公司执行董事。曾在煤炭科学研究总院人事处、新技术推广处、中国统配煤矿总公司及煤炭工业部办公厅等处工作。

向旭家，46 岁，本公司第三届董事会非执行董事，现任首钢福山资源集团有限公司非执行董事。向先生 1991 年 7 月毕业于浙江大学信息与电子工程专业，获工学学士学位，2001 年 6 月毕业于西南政法大学经济法专业，获法学硕士学位。向先生具有中华人民共和国律师职业资格，曾有超过七年的执业律师经验。曾任国浩律师集团（深圳）事务所律师、合伙人律师，北京德恒律师事务所律师，生命人寿保险股份有限公司合规负责人、总经理助理、董事会秘书、资产管理中心总经理，生命保险资产管理有限公司总经理、董事长，富德资源投资控股集团有限公司董事，生命资产管理（香港）有限公司董事，深圳市富德控股（集团）有限公司总裁，深圳市富德金融投资控股有限公司总裁。

张克，62 岁，本公司第三届董事会独立非执行董事，现任信永中和会计师事务所董事长、首席合伙人，贵阳朗玛信息技术股份有限公司、二六三网络通信股份有限公司独立董事、中国盐业总公司外部董事、中国民生银行股份有限公司监事。张先生 1982 年毕业于中国人民大学工业经济专业，获经济学学士学位。

张先生为证券特许注册会计师、高级会计师。曾任中国国际经济咨询公司部门经理，中信会计师事务所常务副主任，中信永道会计师事务所副总经理、永道国际合伙人，中信永道会计师事务所总经理、永道中国副执行董事，中国民生银行股份有限公司、珠海中富实业股份有限公司、中国国际航空股份有限公司等多家上市公司独立董事，2015 年 6 月至 2018 年 6 月任本公司独立非执行董事。

赵沛，66 岁，本公司第三届董事会独立非执行董事，现任中国金属学会副理事长兼秘书长。曾任安泰科技股份有限公司执行董事、总裁，北京安泰钢研超硬材料制品有限责任公司董事长、河冶科技股份有限公司董事长、中联先进钢铁材料技术有限责任公司董事、北京科技大学教授、系副主任，冶金工业部科技司处长、钢铁研究总院副总工程师兼工程中心主任、钢铁研究总院副院长，新冶高科技集团公司董事长、北京钢研新冶工程设计有限公司董事长。赵先生是工学博士，英国利兹大学博士后，教授、博士生导师，享受国务院政府特殊津贴。

魏伟峰，53 岁，本公司第三届董事会独立非执行董事，万年高顾问有限公司董事总经理及信永方圆企业服务集团有限公司行政总裁。中国中铁股份有限公司、霸王国际（集团）控股有限公司、波司登国际控股有限公司、宝龙地产控股有限公司、海丰国际控股有限公司、合生元国际控股有限公司、钜大国际控股有限公司、长飞光纤光缆股份有限公司及北京金隅股份有限公司的独立董事，LDK Solar Co. Ltd 的独立董事，香港特许秘书公会前任会长、香港树仁大学法律系兼任教授。魏先生获香港特别行政区行政长官委任为经济发展委员会专业服务业工作小组非官首成员，获香港会计师公会委任为专业资格及考试评议会委员会成员、香港上市公司商会常务委员会成员。先后毕业于上海财经大学、香港理工大学、美国密兹根州安德鲁大学、英国华瑞汉普敦大学，并取得金融博士、金融硕士、工商管理硕士、荣誉法律学士学位。魏先生是英国特许公认会计师公会资深会员、香港会计师公会会员、英国特许秘书及行政人员公会的资深会员、香港特许秘书公会的资深会员、香港董事学会资深会员及香港证券及投资学会会员。魏先生亦曾任中国人寿保险股份有限公司、方兴地产（中国）有限公司、中国铁建股份有限公司及三一重装国际控股有限公司的独立非执行董事。

2、监事

截至募集说明书签署日，发行人监事简历如下：

周立涛，55 岁，本公司第三届监事会股东代表监事，现任中国中煤能源集团有限公司总法律顾问，中国法学会能源法研究会常务副会长，中国煤炭工业协会法律专业委员会主任，国家律师学院客座教授，中国国际经济贸易仲裁委员会仲裁员。1983 年毕业于湖北财经学院（现中南财经政法大学）法学专业，2000 年 9 月完成中国矿业大学管理科学与工程专业硕士研究生课程；2007 年 12 月获得法国巴黎 HEC 商学院高级管理人员工商管理硕士学位；2011 年 6 月取得博士研究生学历并获得中国政法大学法学博士学位；高级经济师，企业法律顾问执业资格。曾任中国中煤能源集团有限公司法律事务部主任，本公司第一届监事会监事、第二届监事会监事。

赵荣哲，50 岁，本公司第三届监事会股东代表监事，现任中国中煤能源集团有限公司副总会计师、财务管理部总经理，中诚信托投资有限责任公司董事、江泰保险经纪有限公司董事、万盛基业投资有限公司董事、中煤财务有限责任公司董事、总经理，上海中国煤炭大厦有限责任公司监事会监事长、中国会计学会煤炭分会副会长。赵先生 1989 年 6 月毕业于中国矿业大学财务会计专业，获经济学学士学位，2011 年 6 月获得香港公开大学工商管理硕士学位，高级会计师。曾任煤炭部财劳司主任科员，中国煤矿机械装备有限责任公司财务处副处长，中国煤炭工业进出口集团公司资产财务部副主任，中国中煤能源集团公司资产财务部主任，中国中煤能源集团公司财务管理总部总经理，中国中煤能源集团公司副总会计师。

张少平，51 岁，本公司第三届监事会职工代表监事，中国煤炭开发有限责任公司执行董事、总经理。1986 年 7 月毕业于河北煤炭建筑工程学院工业与民用建筑专业，获工学学士学位，高级工程师，煤炭行业高级职业经理人。曾担任北京煤炭规划设计总院职员，中国统配煤矿总公司职员、主任科员，煤炭工业部政策法规司主任科员、助理调研员，中国煤炭销售运输总公司办公室副主任，中国煤炭工业进出口集团公司党委办公室副主任、主任、党委工作部主任，中国中煤能源集团有限公司党委工作部主任、中国煤炭开发有限责任公司党委书记、副总经理、第二届监事会职工代表监事。

3、高级管理人员

截至募集说明书签署日，发行人高级管理人员简历如下：

高建军，57 岁，本公司第三届董事会执行董事、总裁，详见本公司董事简历部分。

祁和刚，56 岁，本公司副总裁，现任中煤集团总工程师，中煤能源技术研究总院院长，煤炭工业技术委员会煤矿井工开采委员会委员，中国矿业大学兼职教授，全国高等学校设置评议委员会专家。先后毕业于上海大屯职工中等专业学校采矿专业、中国矿业大学工程专业（硕士）、清华大学经管学院 EMBA 高级工商管理专业（硕士）；教授级高级工程师，煤炭行业高级职业经理人。历任大屯煤电（集团）有限责任公司姚桥煤矿设计室主任、副总工程师、副矿长、矿长，大屯煤电（集团）有限责任公司总工程师，上海大屯能源股份有限公司董事等职务。

牛建华，53 岁，本公司副总裁。1984 年毕业于山东矿业学院（现山东科技大学）计算数学专业，2011 年毕业于清华大学经管学院并获得 EMBA 高级工商管理专业硕士学位，高级工程师，煤炭行业高级职业经理人。曾任煤炭科学研究总院人事处干部、煤炭工业部人事司技术干部处副处长、办公厅秘书、中煤集团办公室主任、总经理助理等职务。

濮津，55 岁，本公司副总裁，现任中国煤矿机械装备有限责任公司执行董事，中国煤炭机械工业协会副理事长，中国煤炭学会常务理事，煤炭工业技术委员会机械与电气专家委员会副主任，全国煤炭行业“653”专家指导委员会副主任。1998 年毕业于中国矿业大学工程专业，获工学硕士学位，2003 年毕业于同济大学管理科学与工程专业，获管理学博士学位；教授级高级工程师、全国高级职业经理人及煤炭行业高级职业经理人，享受国务院政府特殊津贴。曾任机械工业部中国通用机械总公司自动化工程部、海外事业部总经理助理、副总经理、中煤深圳公司总经理、中煤南方能源有限公司总经理、中国煤矿工程机械装备集团公司董事长等职务。

翁庆安，59 岁，本公司首席财务官，现任中煤财务有限责任公司董事长。1998 年 7 月毕业于中国矿业大学会计专业；高级会计师、煤炭行业高级职业经理人，具有企业法律顾问执业资格。曾任大屯煤电（集团）有限责任公司财务处科长、副主任会计师、副处长、处长，大屯煤电（集团）有限责任公司副总会计师、总会计师、董事，上海能源公司监事、董事，平朔煤炭工业公司总会计师，

华晋焦煤有限责任公司监事会主席等职务。

周东洲，57 岁，本公司董事会秘书兼公司秘书。1982 年 7 月毕业于中国矿业学院（现中国矿业大学）英语专业，1997 年 5 月获中国矿业大学工学硕士学位；副译审、煤炭行业高级职业经理人。曾在中国矿业大学、煤炭工业部科技教育司等处工作，曾任国家煤炭工业部、煤炭工业局办公厅秘书，中煤集团市场开发部经理、煤炭贸易本部副本部长，中国煤炭进出口公司副总经理，本公司联席公司秘书。

（三）现任董事、监事、高级管理人员在股东单位及其他主要单位兼职情况

截至本募集说明书签署日，发行人现任董事、监事、高级管理人员在控股子公司和其他单位任职情况如下：

表：发行人现任董事、监事、高级管理人员在控股子公司和其他单位任职情况

姓名	其他单位名称	担任职务
彭毅	中煤财产保险股份有限公司	董事
刘智勇	中国中车股份有限公司	非执行董事
高建军	绿色煤电有限公司	副董事长
	中国职业安全健康协会	副理事长
向旭家	首钢福山资源集团有限公司	非执行董事
张克	信永中和会计师事务所有限责任公司	董事长、首席合伙人
	贵州朗玛信息技术股份有限公司	独立董事
	二六三网络通讯股份有限公司	独立董事
	中国盐业总公司	外部董事
	中国民生银行股份有限公司	监事
赵沛	中国金属学会	副理事长、秘书长
魏伟峰	中国中铁股份有限公司	独立非执行董事
	霸王国际（集团）控股有限公司	独立非执行董事
	波司登国际控股有限公司	独立非执行董事
	宝龙地产控股有限公司	独立非执行董事
	海丰国际控股有限公司	独立非执行董事
	合生元国际控股有限公司	独立非执行董事
	钜大国际控股有限公司	独立非执行董事
	北京金隅股份有限公司	独立非执行董事
	LDK Solar Co.Ltd	独立董事
	长飞光纤光缆股份有限公司	独立非执行董事

姓名	其他单位名称	担任职务
	万年高顾问有限公司	董事总经理
	信永方圆企业服务集团有限公司	行政总裁
	香港树仁大学	法律系兼任教授
	香港经济发展委员会	专业服务业工作小组非官守成员
	香港会计师公会	专业资格及考试评议会委员会成员
	香港上市公司商会	常务委员会成员
周立涛	中国法学会能源法研究会	常务副会长
	中国煤炭工业协会法律专业委员会	主任
	国家律师学院	客座教授
	中国国际经济贸易仲裁委员会	仲裁员
赵荣哲	中诚信托投资有限责任公司	董事
	江泰保险经纪有限公司	董事
	万盛基业投资有限公司	董事
	中煤财务有限责任公司	董事
	上海中国煤炭大厦有限责任公司	监事会监事长
	中国会计学会煤炭分会	副会长
张少平	中国煤炭开发有限责任公司	执行董事、总经理
祁和刚	煤炭工业技术委员会煤矿井工开采委员会	委员
	中国矿业大学	兼职教授
	全国高等学校设置评议委员会	专家
	中煤能源技术研究总院	院长
濮津	中国煤矿机械装备有限责任公司	执行董事
	中国煤炭机械工业协会	副理事长
	中国煤炭学会	常务理事
	煤炭工业技术委员会机械与电气专家委员会	副主任
	全国煤炭行业“国煤炭工程”专家指导委员会	副主任
翁庆安	中煤财务有限责任公司	董事长

除上述披露信息外，公司董事、监事、高级管理人员不存在其他兼职情况。

（四）持有发行人股份和债券情况

截至本募集说明书签署日，发行人董事、监事和高管人员不存在持有发行人股份和债券情况。

六、发行人主要业务及主要产品的用途

（一）发行人的经营范围

煤矿开采（有效期以各煤矿相关许可证的有效期限为准）；销售煤炭（不在

北京地区开展实物煤的交易和储运活动)、焦炭制品、化肥、化工产品(不含危险化学品及一类易制毒化学品);煤炭、铁路、港口、新能源项目的投资与管理;煤化工、煤焦化、煤层气、电力生产、电解铝生产和铝材加工的投资与管理;煤矿机械设备研发、制造与销售;工程设计、勘察、建设施工、招投标代理、咨询服务;进出口业务;房地产开发经营与物业管理;出租办公用房、出租商业用房。

(企业依法自主选择经营项目,开展经营活动;依法须经批准的项目,经相关部门批准后依批准的内容开展经营活动;不得从事本市产业政策禁止和限制类项目的经营活动。)

(二) 发行人的主营业务分析

1、发行人主营业务基本情况

发行人是国内乃至全球唯一能够从事集煤机制造、煤炭开采、洗选加工、物流贸易,并能提供系统解决方案、具有煤炭全产业链优势的大型能源企业,是中国最大的煤炭贸易服务商之一。发行人煤炭主业规模优势突出,煤炭开采、洗选和混配生产技术工艺水平、煤炭生产成本控制水平行业领先。发行人坚持优化产业结构,积极发展煤化工等核心产业。公司在蒙陕基地建设的国内单厂规模最大煤制化肥项目已正式投产,具有良好的规模和成本优势;煤制烯烃项目创造了国内同类装置建设工期和开车最短纪录,产品得到市场广泛认可;近年来,公司加强对煤化工设备维护和运营管理,提升生产负荷,努力实现“安稳长满优”运行,主要生产指标达到行业先进水平。2013年,公司商品煤销量达到 16,101 万吨,生产焦炭 190.6 万吨,实现煤矿装备产值 64.8 亿元;2014 年,公司商品煤销量为 15,689 万吨,生产尿素 105.6 万吨,甲醇 57.7 万吨,焦炭 194.4 万吨,实现煤矿装备产值 55.6 亿元;2015 年,公司商品煤销量为 13,772 万吨,生产烯烃 68.3 万吨,尿素 196.3 万吨,甲醇 78.6 万吨,焦炭 195.7 万吨,实现煤矿装备产值 43.1 亿元。

近年来,受国家宏观经济增速放缓、能源结构调整、环保压力加大等因素影响,国内煤炭产能过剩的局面无明显改善,煤炭价格继续下跌大幅下降后低位运行,经国家一系列政策调整后有所好转,公司主营业务收入及利润受煤炭行业整体下行趋势影响而波动。发行人针对煤炭行业现状对经营思路进行调整,以效益为中心主动减产限产,改变营销策略,加强对华中、西南市场的开发,稳定销售

渠道。通过深化源头降本、降低单位生产能耗、控制人工成本等措施，发行人加强对煤炭生产过程的成本控制，有效缓解了煤炭业务亏损扩大的势头。随着榆林烯烃、图克化肥和蒙大甲醇等项目顺利投产达产，煤化工业务成为公司新的利润增长点，发行人产业结构调整效果初步显现。

2、发行人主营业务结构情况

(1) 发行人主营业务收入结构

最近三年及一期，发行人主营业务收入结构如下表所示：

表：发行人最近三年及一期主营业务收入结构

单位：亿元

项目	2016 年 1-3 月		2015 年		2014 年		2013 年	
	金额	占比 (%)	金额	占比 (%)	金额	占比 (%)	金额	占比 (%)
煤炭业务	81.77	65.30	416.81	71.38	580.13	83.19	685.47	84.10
煤化工业务	29.65	23.70	118.72	20.33	42.85	6.14	40.46	4.96
煤矿装备业务	8.76	7.00	46.10	7.89	57.07	8.18	70.92	8.70
其他业务	4.95	4.00	30.66	5.25	34.04	4.88	36.14	4.43
行业板块间抵销数	-	-	-28.36	-4.86	-16.70	-2.39	-17.91	-2.20
合计	125.13	100.00	583.93	100.00	697.39	100.00	815.08	100.00

注 1：发行人其他业务主要包括发电以及铝产品的生产及销售。

注 2：上表数据部分合计数与各分项数直接相加之和在尾数上有差异，这些差异是由于四舍五入造成。

公司煤炭业务占比较高，2013 年至 2015 年均占营业收入比重 70% 以上。煤炭业务方面，由于受到行业整体趋势的影响，2015 年收入较 2014 年下降 28.15%，2014 年收入较 2013 年收入下降 15.37%；煤化工业务方面，2013 年以来，我国煤焦化行业延续了近年来的低迷态势，公司的煤化工业务收入虽然于 2013 年也受到了影响，但公司经过一定程度的业务转型，重点发展的新型煤化工项目陆续投产，烯烃、甲醇、尿素等化工产品收入快速增长，2015 年煤化工业务收入较 2014 年该业务收入大幅上涨 177.06%，2014 年煤化工业务收入较 2013 年略微上升 5.91%；煤矿装备业务方面，收入也存在一定的波动。

2016 年 1-3 月，公司实现主营业务收入 125.13 亿元，其中煤炭业务实现收

入 81.77 亿元，煤化工业务实现收入 29.65 亿元，煤矿装备业务实现收入 8.76 亿元。

(2) 发行人主营业务成本结构

最近三年及一期，发行人主营业务成本结构如下表所示：

表：发行人最近三年及一期主营业务成本结构

单位：亿元

项目	2016 年 1-3 月		2015 年		2014 年		2013 年	
	金额	占比 (%)	金额	占比 (%)	金额	占比 (%)	金额	占比 (%)
煤炭业务	53.55	62.84	284.45	71.48	390.57	80.53	446.70	80.62
煤化工业务	20.37	23.90	78.84	19.81	35.41	7.30	35.24	6.36
煤矿装备业务	6.88	8.07	36.40	9.15	45.67	9.42	55.70	10.05
其他业务	4.42	5.19	27.13	6.82	30.28	6.24	33.92	6.12
行业板块间抵销数	-	-	-28.87	-7.25	-16.92	-3.49	-17.46	-3.17
合计	85.22	100.00	397.96	100.00	485.01	100.00	554.09	100.00

注：上表数据部分合计数与各分项数直接相加之和在尾数上有差异，这些差异是由于四舍五入造成。

近年来，公司努力进行各项业务的结构调整，严格控制成本，以适应行业调整。2015 年主营业务成本较 2014 年下降 17.95%，2014 年主营业务成本较 2013 年下降 12.47%；煤炭业务方面，2015 年成本较 2014 年下降 27.17%，主要由于销售规模下降成本相应减少，同时公司严控成本，单位成本亦有所下降，2014 年煤炭业务成本较 2013 年下降 12.57%；煤化工业务方面，2015 年成本较 2014 年上升 122.65%，2014 年成本较 2013 年上升 0.48%，主要由于公司重点煤化工项目自 2014 年第四季度逐步投产，收入、成本同步增加；煤矿装备业务方面，2015 年成本较 2014 年下降 20.30%，2014 年成本较 2013 年下降 18.01%，主要由于行业影响导致销售规模下降使得材料成本减少。

2016 年 1-3 月，公司主营业务成本共计 85.22 亿元，其中煤炭业务成本为 53.55 亿元，煤化工业务成本为 20.37 亿元，煤矿装备业务成本为 6.88 亿元。

(3) 发行人主营业务毛利润结构

最近三年及一期，发行人主营业务毛利润结构如下表所示：

表：发行人最近三年及一期主营业务毛利润结构

单位：亿元

项目	2016 年 1-3 月		2015 年		2014 年		2013 年	
	金额	占比 (%)	金额	占比 (%)	金额	占比 (%)	金额	占比 (%)
煤炭业务	28.22	70.71	132.36	71.17	189.56	89.26	238.77	91.49
煤化工业务	9.28	23.25	39.88	21.44	7.44	3.50	5.22	2.00
煤矿装备业务	1.88	4.71	9.70	5.22	11.39	5.37	15.22	5.83
其他业务	0.53	1.33	3.53	1.90	3.76	1.77	2.22	0.85
行业板块间抵销数	-	-	0.51	0.27	0.22	0.10	-0.45	-0.17
合计	39.91	100.00	185.97	100.00	212.38	100.00	260.99	100.00

注：上表数据部分合计数与各分项数直接相加之和在尾数上有差异，这些差异是由于四舍五入造成。

最近三年，公司主营业务毛利润分别为 260.98 亿元、212.38 亿元和 185.97 亿元，2015 年主营业务毛利润较 2014 年下降 12.44%，2014 年主营业务毛利润较 2013 年下降 18.62%。煤炭业务方面，2013 年至 2015 年煤炭业务毛利润均占主营业务毛利润约 70% 以上，2015 年毛利润较 2014 年下降 30.18%，2014 年毛利润较 2013 年下降 20.61%，主要原因是煤炭价格及销量下降；煤化工业务方面，最近三年毛利润分别为 5.22 亿元、7.44 亿元和 39.88 亿元，2015 年、2014 年煤化工业务毛利润上升，主要是重点煤化工项目陆续投产，且这些项目毛利率水平较高；煤矿装备业务方面，2013 年至 2015 年公司毛利润分别为 15.22 亿元、11.39 亿元和 9.70 亿元，2015 年毛利润较 2014 年下降 14.84%，2014 年毛利润较 2013 年下降 25.16%，主要受市场供需影响，煤机产品销量、价格下降。

2016 年 1-3 月，公司主营业务毛利润共计 39.91 亿元，其中煤炭业务毛利润为 28.22 亿元，煤化工业务毛利润为 9.28 亿元，煤矿装备业务毛利润为 1.88 亿元。

（4）发行人主营业务毛利率情况

最近三年及一期，发行人主营业务毛利率情况如下表所示：

表：发行人最近三年及一期毛利率情况

单位：%

项目	2016 年 1-3 月	2015 年	2014 年	2013 年
煤炭业务	34.51	31.76	32.68	34.83
煤化工业务	31.30	33.59	17.36	12.92
煤矿装备业务	21.46	21.03	19.97	21.46
其他业务	10.71	11.49	11.05	6.15
行业板块间抵销数	-	-1.81	-1.31	2.49
综合毛利率	31.89	31.85	30.45	32.02

注：上述毛利率的计算方法如下：

(1) 综合毛利率=（主营营业收入-主营营业成本）/主营业务收入

(2) 分部毛利率=（分部营业收入-分部营业成本）/分部营业收入

煤炭业务方面，最近三年及一期，毛利率分别为 34.83%、32.68%、31.76% 和 34.51%，在行业低迷情况下，发行人强化成本控制，积极开展稳定盈利水平的工作。煤化工业务方面，最近三年及一期，毛利率分别 12.92%、17.36%、33.59% 和 31.30%，2013 年、2014 年和 2015 年煤化工业务毛利率大幅上升，主要是毛利率较高的重点新型煤化工项目陆续投产，2016 年 1 季度，毛利率水平与 15 年基本持平；煤矿装备业务方面，最近三年及一期，毛利率分别为 21.46%、19.97%、21.03% 和 21.46%，毛利率基本保持稳定。

截至本募集说明书签署日，发行人资产质量良好，生产经营情况正常，未发生影响投资决策的重大不利变化。

（三）发行人主营业务经营情况

发行人为煤炭产销、煤化工及煤矿装备业务等上下游产业链一体化发展的大型能源企业。产业链的延伸提高了发行人的煤炭生产销售及贸易能力，拓宽了发行人所提供产品和服务的范围。近年来，公司主要生产经营数据如下表所示：

表：发行人最近三年及一期主要经营数据

项目	2016 年 1-3 月	2015 年	2014 年	2013 年
一、煤炭业务（万吨）				
商品煤产量	2,049.00	9,547.00	11,184.00	11,868.00
商品煤销量	3,041.00	13,772.00	15,689.00	16,101.00
其中：自产商品煤销量	2,009.00	9,754.00	10,609.00	11,531.00
二、煤化工业务（万吨）				
（一）烯烃				

聚乙烯产量	9.30	35.30	9.70	-
聚乙烯销量	9.00	35.30	8.90	-
聚丙烯产量	8.50	33.00	7.70	-
聚丙烯销量	8.80	32.30	6.80	-
(二) 尿素				
尿素产量	55.80	196.30	105.60	16.20
尿素销量	77.70	175.40	85.80	15.80
(三) 甲醇				
甲醇产量	16.60	78.60	57.70	12.40
甲醇销量	19.20	79.60	58.60	17.90
(四) 焦炭				
焦炭产量	49.20	195.70	194.40	190.60
焦炭销量	50.60	208.20	252.20	242.30
三、煤矿装备业务				
煤矿装备产值(亿元)	8.60	43.10	55.60	64.80
煤矿装备销量(万吨)	4.60	23.10	25.10	34.30
综采机械化程度(%)	99.29	99.30	98.96	99.04
采煤机械化程度(%)	100.00	100.00	100.00	100.00
综合掘进机械化程度(%)	87.48	87.84	89.58	87.78
原煤生产工效(吨/工)	33.01	35.45	40.78	46.89

近年来,受煤炭行业景气度下降影响,公司营业收入持续下滑。2015 年,国内煤炭市场供需失衡局面加剧,煤炭价格大幅下行,公司经营压力较大,收入规模进一步下滑。近三年,公司营业收入分别为 823.16 亿元、706.64 亿元和 592.71 亿元,呈逐年下降趋势。从毛利率来看,受行业景气度下降及煤炭价格下降影响,公司煤炭业务毛利率有所波动,最近三年及一期,毛利率分别为 34.83%、32.68%、31.76%和 34.51%;2014 年下半年开始,随着公司蒙陕基地重点煤化工项目陆续投入运营,煤化工业务板块毛利率呈上升态势,最近三年及一期,毛利率分别 12.92%、17.36%、33.59%和 31.30%。受煤炭行业下行影响,煤矿装备需求持续下滑,行业竞争日趋激烈,毛利率有所波动,最近三年及一期,煤矿装备板块毛利率分别为 21.46%、19.97%、21.03%和 21.46%。总体来看,最近三年及一期,公司主营业务综合毛利率分别为 32.02%、30.45%、31.85%及 31.89%,基本保持稳定。2016 年一季度,在中央“去产能”调控的背景下,煤炭价格触底后有所反弹,煤炭行业景气度有所好转,但仍处较低水平。公司净利润为-1.42 亿元,与 2015 年四季度相比减亏明显。总体看,近年来,受煤炭

行业景气度下降影响，公司煤炭业务收入规模持续下滑。煤化工业务随着产能的释放，收入规模及占比增长迅速。

1、煤炭业务板块

(1) 发行人煤炭业务产品情况

发行人煤炭业务产品按用途可分为动力煤和炼焦煤，其中动力煤主要供电厂发电，炼焦煤主要用于冶炼焦炭。发行人拥有丰富的煤炭储量、先进的开采和洗煤技术及设施，并不断扩展煤炭生产业务。煤炭业务收入方面，2013 年、2014 年和 2015 年，收入分别为 685.47 亿元、580.13 亿元和 416.81 亿元。

A、发行人煤炭产量情况

煤炭产量方面，公司为全国最大的煤炭生产商和供货商之一。目前公司不存在实际产能超过核定产能的情况。最近三年，公司商品煤产量为 11,868 万吨、11,184 万吨和 9,547 万吨。2013 年，公司商品煤产量完成 11,868 万吨，同比增加 428 万吨，增长 3.74%；2014 年，公司商品煤产量完成 11,184 万吨，同比减少 684 万吨，下降 5.76%；2015 年，公司商品煤产量完成 9,547 万吨，同比减少 1,637 万吨，下降 14.64%。

B、发行人煤炭储量情况

煤炭储量方面，公司拥有数量丰富、品种多样的煤炭储量，生产质量优良的煤炭产品，截至 2015 年 12 月 31 日，发行人的煤炭储量为 189.75 亿吨，煤炭储量主要分布在山西、内蒙古、陕西、江苏、黑龙江和新疆等地区。

C、发行人主要矿区分布情况

公司最大的矿区平朔矿区位于国家指定全国 14 个大型煤炭基地之一的晋北基地，是华北和西北煤炭生产省份的主要煤矿中距离主要煤炭装运港口最近的矿区之一。山西乡宁矿区的焦煤资源是国内低硫、特低磷的优质炼焦煤资源。大屯矿区位于东部沿海地区，是少数邻近快速增长的工业中心和华东（包括上海）煤炭消费区的矿区之一。主体开发的内蒙鄂尔多斯呼吉尔特矿区是中国最重要的优质动力煤基地之一。

D、发行人煤炭业务主要经营主体情况

表：发行人所属煤矿情况

经营主体	煤炭储量	剩余可采年限	2016年1-3月商品煤产量(万吨)	2015年商品煤产量(万吨)	矿区所属主要矿井的采矿证情况
平朔公司	51 亿吨	24 年	1,312	6,648	安太堡露天矿：1000000820031； 安家岭露天矿：1000000820032； 安家岭井工一矿、二矿：1000000820033； 安太堡井工三矿：1000000620127； 潘家窑矿：1400000722566； 东露天矿：C1000002008091110003715
上海大屯能源股份有限公司	7.77 亿吨	26 年	211	813	孔庄煤矿：1000000020072； 徐庄煤矿：1000000320025； 龙东煤矿：1000000020073； 姚桥煤矿：C1000002009021120004798
中煤华晋公司	21.54 亿吨	71 年	307	995	王家岭矿：1000000420072； 崖坪矿：C1400002009121220048606； 韩咀矿：C1400002010021220057246
东坡公司	2.42 亿吨	12 年	176	650	东坡煤矿：C400002009121220050447
南梁公司	1.45 亿吨	32 年	35	258	南梁煤矿：1000009920052
山西中新唐山沟煤业有限公司	0.6 亿吨	17 年	29	135	唐山沟矿：C1400002010011220054133

2014 年，公司商品煤产量 11,184 万吨。其中，平朔公司实现商品煤产量 8,459 万吨，上海大屯能源股份有限公司实现商品煤产量 808 万吨，中煤华晋公司实现商品煤产量 697 万吨，东坡公司实现商品煤产量 614 万吨，南梁公司实现商品煤产量 261 万吨。

2015 年，公司商品煤产量 9,547 万吨。其中，平朔公司实现商品煤产量 6,648 万吨，上海大屯能源股份有限公司实现商品煤产量 813 万吨，中煤华晋公司实现商品煤产量 995 万吨，东坡公司实现商品煤产量 650 万吨，南梁公司实现商品煤产量 258 万吨。

2016 年 1-3 月，公司商品煤产量 2,049 万吨。其中，平朔公司实现商品煤产量 1,312 万吨，上海大屯能源股份有限公司实现商品煤产量 211 万吨，中煤华晋公司实现商品煤产量 307 万吨，东坡公司实现商品煤产量 176 万吨，南梁公司实现商品煤产量 35 万吨。

（2）发行人煤炭业务产品销售情况

公司坚持“以市场为导向，以客户为中心”的经营理念，不断加大市场开拓力

度。公司煤炭销售遍及华北、华东、华南、东北地区，海外客户主要位于亚太国家和地区，包括日本、韩国、台湾和土耳其等。

A、发行人煤炭销售量情况

最近三年，发行人商品煤销售量情况如下表所示：

表：发行人最近三年商品煤销售量情况

项目	2015 年	占总销量	2014 年	占总销量	2013 年	占总销量
商品煤销售量（万吨）	13,722	100.00%	15,689	100.00%	16,101	100.00%
（一）自产煤内销	9,723	70.60%	10,557	67.29%	11,488	71.35%
按区域：华北	3,015	21.89%	5,347	34.08%	4,596	28.54%
华东	4,754	34.52%	3,433	21.88%	4,633	28.77%
华南	1,383	10.04%	1,553	9.90%	1,270	7.89%
其他	571	4.15%	224	1.43%	989	6.14%
按煤种：动力煤	8,831	64.12%	9,939	63.35%	11,030	68.51%
焦煤	892	6.48%	618	3.94%	458	2.84%
（二）自产煤出口	31	0.23%	52	0.33%	43	0.27%
按区域：台湾地区	31	0.23%	52	0.33%	43	0.27%
按煤种：动力煤	31	0.23%	52	0.33%	43	0.27%
按合约：长约	31	0.23%	52	0.33%	43	0.27%
（三）买断贸易	3,609	26.21%	4,634	29.54%	4,119	25.58%
（四）进出口代理	409	2.97%	446	2.84%	451	2.80%

商品煤方面，最近三年销售量逐步下降，公司 2014 年完成销售量 15,689 万吨，同比减少 412 万吨，减少 2.56%，公司 2015 年销售量 13,722 万吨，同比减少 1,967 万吨，减少 12.54%；自产煤内销方面，最近三年公司销售量年均减少 883 万吨，年均复合减少率达 8.00%；买断贸易煤方面，公司 2015 年共计销售 3,609 万吨，较 2014 年销量减少 1,025 万吨。

2016 年一季度，公司累计完成商品煤销量 3,041 万吨，自产商品煤内销量为 1,989 万吨；买断贸易煤销量共计 967 万吨；代理出口销量为 65 万吨。

报告期内，商品煤自产及采购数量及成本、单价，及自产、买断贸易的毛利率情况如下表所示：

项目	自产商品煤			
	销量 (万吨)	单价 (元/吨)	单位成本 (元/吨)	毛利率 (%)
2013 年	11,531	422	220.83	48.1

2014 年	10,609	367	195.57	47.1
2015 年	9,754	294	166.46	44.2
项目	买断贸易煤			
	销量 (万吨)	单价 (元/吨)	单位成本 (元/吨)	毛利率 (%)
2013 年	4,119	473	466.3	1.5
2014 年	4,634	405	395.12	2.4
2015 年	3,609	315	305.41	2.9

商品煤价格波动对发行人盈利能力的影响主要体现在：公司近年自产商品煤综合售价与煤炭市场同步波动，近三年，综合售价分别为 422 元/吨、367 元/吨和 294 元/吨。主要受商品煤价格影响，公司煤炭业务盈利能力出现大幅下滑。2013-2015 年，公司煤炭业务毛利比上一报告期分别减少 53.1 亿元、49.1 亿元、57.6 亿元，其中因价格下跌影响煤炭毛利减少 53.0 亿元、58.3 亿元、71.2 亿元；2016 年一季度因价格因素影响煤炭毛利同比减少 13.9 亿元。煤炭盈利能力快速下滑对公司利润带来不利影响，也是公司 2015 年亏损的直接因素。

原材料成本对发行人盈利能力的影响主要体现在：公司自产商品煤的原材料主要是辅助材料，具体包括柴油、轮胎、支护用品、火工产品、配件等，这些辅助材料的价格变动主要与石油、钢铁价格变动关联度较高。2013-2016 年一季度，公司自产商品煤单位成本中，单位材料成本分别为 55.15 元/吨、47.93 元/吨、45.94 元/吨和 36.39 元/吨，在公司自产商品煤单位成本中的比重分别为 25.0%、24.5%、27.6%和 26.0%，总体波动幅度不大，原材料价格变动对公司自产商品煤盈利水平影响相对较小。

商品煤和原材料价格波动对发行人偿债能力的影响主要体现在：虽然商品煤产品价格的下降使发行人煤炭业务盈利能力一度大幅下滑，但对发行人偿债能力的影响有限。主要是发行人在煤炭价格大幅下滑的过程中，注重经营现金流的管理，2015 年在业绩大幅下滑的情况下，仍实现经营现金流净流入 72.85 亿元，相比 2014 年的 50.84 亿元实现增加 22.01 亿元，这得益于发行人加强运营效率和周转速度，应收账款和存货等资金占用得到较好控制，以及发行人转型升级的煤化工业务实现较好的经营现金流。同时，发行人加强筹融资管理，在巩固和深化与各类金融机构合作、维护资本市场投资者关系的基础上，积极拓展融资渠道，基本打通了国内四个主要债务融资渠道，即银行综合授信、银行长期项目贷款、资本市场发债和保险资金债权投资，经过多年的筹融资实践，

发行人的筹融资能力逐步巩固、提升。此外，为应对行业形势波动和短期偿债压力，发行人在报告期内和当前都保持了较高的货币资金存量。

B、发行人煤炭销售模式

近年来，为了进一步加强煤炭销售管理，公司煤炭销售采取由销售中心统一销售模式。公司在全国主要煤炭消费区域华北、华东、华南和华中设立区域公司，负责区域市场的拓展、销售执行和客户维护；在主要煤炭生产矿区设立分公司负责地销市场的拓展和产运销协调。公司在大屯矿区生产的少量煤炭产品则通过上海大屯能源股份有限公司的销售团队销售。近年来，公司不断优化客户结构，在保证重点用户电煤供应的前提下，公司积极拓展建材、冶金等价格承受能力较强的其他行业市场，提高非电煤销售比例。

公司主要通过铁路运输方式将煤炭销售予客户，拥有自有铁路专用线将公司所产煤炭输送至国家铁路干线。其中，公司最大的煤炭生产矿区平朔矿区位于的晋北基地直接连接我国最大的煤炭运输铁路专用线-大秦铁路线，并通过其它主要地区性和全国性铁路，与秦皇岛港、曹妃店等主要煤炭装运港口及若干主要客户建立直接运输连接；大屯矿区经由公司下属上海大屯能源股份有限公司拥有和经营的 180 公里专用煤炭运输铁路线，与陇海铁路线相连，其煤炭产品可直接运送至连云港等华东主要煤炭装运港口。

C、发行人煤炭定价模式情况

2013 年以前，公司在国内市场销售煤炭采取长期合同和现货市场两种销售方式。长期销售合同的最低期限通常不少于一年，并有年度价格决定条款。现货市场销售通常约定计划在不超过一年期间内购买的数量和购买时间。公司长期销售合同的定价主要由重点电煤价格决定；现货定价主要参照环渤海价格指数确定；公司的煤炭出口通过委托中煤集团代理的方式进行，价格条款每年通过磋商确定。

2013 年后，随着国家电煤价格市场化改革，为应对新的市场形势，公司采取了月度和周定价模式。2014 年一季度开始，公司调整了 2013 年度长期合同定价按月、周调整的机制，采取年度价格和月度调整价格两种定价机制。与 2013 年按月、周调整相比，调价周期延长，定价机制更贴近市场，价格相对稳定、可操作性强。按月度调整价格机制约定，确定基准价后，当月环渤海价格指数变动

幅度或累计变动幅度分别达到一定幅度时，调整下月长期合同价格。而对于现货价格，公司保持了 2013 年的变化，继续参照环渤海价格指数按周进行确定。

2015 年，在国家相关部委的协调下，公司动力煤长协合同价格采取按季度定价方式，参照环渤海动力煤价格指数变动幅度进行季度调整。但进入 2015 年以后，受国家宏观经济增速下降、煤炭需求疲软、进口煤冲击以及水电出力增加等多种因素影响，煤炭价格大幅下跌，公司季度合同长协价格高于当期实际现货市场价格。针对此情况，参照其他大型煤炭企业的价格和实际现货市场价格，公司在季度长协合同价格的基础上，按月采取临时优惠等措施，以便顺应市场形势，实现顺势销售。

由于受到全球经济形势及煤炭行业形势影响，公司煤炭销售价格持续走低。2013-2015 年及 2016 年 1-3 月，公司自产商品煤销售均价分别为 422 元/吨、367 元/吨、294 元/吨和 278 元/吨，其中动力煤销售均价分别为 406 元/吨、356 元/吨和 282 元/吨，焦煤销售均价分别为 811 元/吨、545 元/吨、421 元/吨和 269 元/吨。

(3) 发行人煤炭业务流程情况

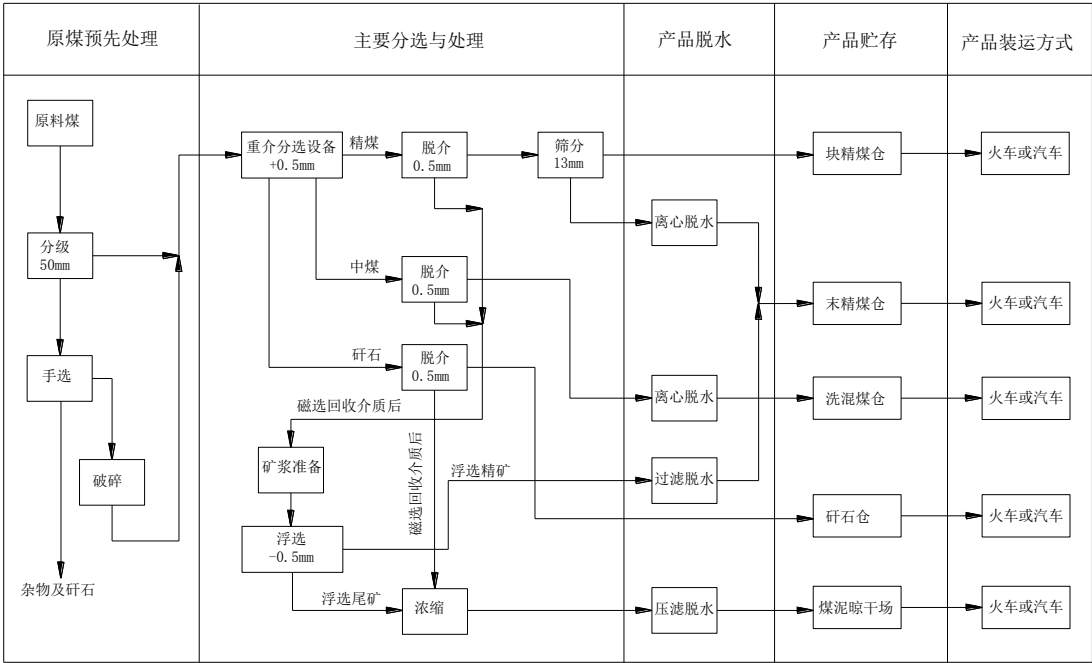

发行人煤炭业务流程如上图所示。原煤经预先分级，大于规定粒级经过人工捡杂后，破碎到规定粒级以下与原煤分级筛下原煤混合进入重介分选系统和浮选

系统分选。重介分选设备分选出精煤、中煤、矸石三种产品。重介精煤、中煤、矸石经脱介、脱水后作为精煤、洗混煤、矸石等产品，经运输至相应的产品仓。重介精煤根据需要可筛分为不同粒级产品，主要分为块精煤和末精煤产品，并进入各自产品仓。细粒级煤炭经浮选工艺分选出浮选精矿和浮选尾矿，浮选精矿经过滤脱水后，作为精煤产品；浮选尾矿经浓缩、压滤后，作为煤泥产品。选煤厂的主要产品为精煤、洗混煤，辅助产品为煤泥、矸石，各种产品经过铁路、公路运输销售。

（4）发行人煤炭业务前五大客户情况

最近一年及一期，发行人煤炭业务前五大客户情况如下表所示：

表：发行人煤炭业务前五大客户情况

2016 年一季度			2015 年		
客户	销售金额 (亿元)	占煤炭业务主营业 务收入比重 (%)	客户	销售金额 (亿元)	占煤炭业务主营业 务收入比重 (%)
客户一	6.92	8.46	客户一	41.34	9.92
客户二	5.77	7.05	客户二	25.52	6.12
客户三	4.29	5.25	客户三	20.79	4.99
客户四	3.11	3.80	客户四	17.04	4.09
客户五	2.62	3.21	客户五	16.07	3.86
合计	22.71	27.77	合计	120.77	28.97

（5）发行人煤炭业务前五大供应商情况

最近一年及一期，发行人煤炭业务前五大供应商情况如下表所示：

表：发行人煤炭销售业务前五大供应商情况

2016 年一季度			2015 年		
供应商	销售金额 (亿元)	占煤炭业务主营业 务成本比重 (%)	供应商	销售金额 (亿元)	占煤炭业务主营业 务成本比重 (%)
供应商一	1.68	3.14	供应商一	23.88	8.40
供应商二	1.65	3.08	供应商二	7.78	2.74
供应商三	1.52	2.84	供应商三	7.18	2.52
供应商四	1.49	2.79	供应商四	4.18	1.47
供应商五	1.31	2.45	供应商五	3.37	1.19
合计	7.65	14.29	合计	46.39	16.31

2、煤化工业务

2015 年度，公司煤化工业务的主营业务收入从 2014 年度的 42.85 亿元上升

117.06%至 118.72 亿元；2016 年 1-3 月，煤化工业务的主营业务收入为 29.65 亿元。

(1) 发行人煤化工业务经营情况

对煤化工业务方面，公司通过不断加强对煤化工企业生产管控，优化装置运行参数提高生产灵活性，不断提高产品结构转换及调整能力，迎合市场需求，在力求满负荷生产的情况下，使得烯烃、尿素、甲醇等主要产品产能得到较好的释放，规模经济优势初步显现。同时，公司注重产品质量管理，完善化工品营销网络，主要产品拥有稳定销售渠道，煤化工业务实现了较好的经济效益，在一定程度上缓解了煤炭业务下滑带来的经营压力。2015 年，发行人烯烃产品销售额总计 492,374 万元；甲醇产品销售额 113,987 万元，同比增长 60.29%；尿素产品销售额 287,130 万元，同比增长 367.74%。

表：发行人煤化工业务经营情况

项目	2015 年		2014 年		增减额		增减幅	
	销售量 (万吨)	销售价格 (元/吨)	销售量 (万吨)	销售价格 (元/吨)	销售量 (万吨)	销售价格 (元/吨)	销售量 (%)	销售价格 (%)
一、烯烃								
1、聚乙烯	35.3	7,771	-	-	35.3	-	-	-
2、聚丙烯	32.3	6,751	-	-	32.3	-	-	-
二、甲醇	79.6	1,432	36.3	1,959	43.3	-527	119.3	-26.9
三、尿素	175.4	1,637	39.2	1,566	136.2	71	347.4	4.5
四、焦炭								
1、自产	193.2	712	200.4	907	-7.2	-195	-3.6	-21.5
2、买断贸易	15.0	836	51.4	1,021	-36.4	-185	-70.8	-18.1
3、代理出口	0.02	20	0.4	12	-0.38	8	-95.0	66.7

注：1、甲醇销售含销售中煤集团所属龙化集团生产甲醇，2015 年 2.28 万吨，2014 年 5.63 万吨。

2、销售价格为代理服务费。

发行人煤化工业务的主要经营项目包括子公司中煤陕西榆林能源化工有限公司经营的烯烃项目（以下简称“榆林烯烃项目”）、子公司中煤鄂尔多斯能源化工有限公司经营的大颗粒尿素项目（以下简称“图克化肥项目”）、子公司内蒙古中煤远兴能源化工有限公司经营的煤制甲醇项目（以下简称“蒙大甲醇项目”）。

2015 年，公司榆林烯烃项目实现满负荷运行，实际产能保持在 65 万吨以上水平，产品质量稳定、生产量及销售量均有较大幅度提升，自 2015 年 1 月正式投产运行以来无较大问题检修情况、项目设计产能较高，运行成本较同类项目较低，经济效益较好。2015 年度，该项目合计生产聚烯烃 68.3 万吨、销售 67.6 万吨，同比分别增加 50.9 万吨、51.9 万吨。

公司图克化肥项目为亚洲最大的单体尿素生产工厂之一，充分利用产能优势，保持 175-180 万吨实际产能，显著降低单耗，积极开拓国内外市场，产品出口美国、印度、南美洲等国家和地区。2015 年，公司累计生产尿素 196.3 万吨，同比增长 85.9%；销售尿素 175.4 万吨，同比增长 104.4%。

公司蒙大甲醇项目投产以来保持稳定运行，积极布局周边市场，拥有较为稳定的客户群体。2015 年，公司累计生产甲醇 78.6 万吨，同比增长 36.2%；销售 79.6 万吨，同比增长 35.8%。

（2）发行人煤化工业务主要产品情况

公司煤化工业务主要产品分为以下几类：①聚乙烯。聚乙烯广泛用于工程塑料领域，主要用于制作混合农膜、包装膜、复合薄膜及管材等消耗品。聚乙烯的设计产能为 60 万吨/年，产品品质优良。②聚丙烯。聚丙烯广泛用于工程塑料领域，主要用于制作纺织纤维、纺织膜丝线、编织袋、捆扎绳索、注塑等。聚丙烯的设计产能为 60 万吨/年，产品品质优良。③大颗粒尿素。尿素是一种高浓度氮肥，属中性速效肥料，主要用于农业肥料和制作掺混肥（BB 肥），部分用于三聚氰胺和工业废气脱硝。尿素的产能为 175 万吨/年，氮含量 46%以上，缩二脲含量低于 1.0%，属于高端尿素。④甲醇。甲醇广泛用于塑料、染料、有机合成等工业生产用途，甲醇的设计产能为 60 万吨/年，产品销售通畅。⑤焦炭。焦炭按用途可分为冶金焦炭和铸造焦炭，其中冶金焦炭作为催化剂用于钢铁等冶金行业，铸造焦炭则作为催化剂用于精密铸造产品的生产。主要受产能严重过剩以及价格成本倒挂影响，近年来国内焦炭行业处于市场相对低谷。最近三年来，公司焦炭产量年均复合增长率为 1.33%；焦炭销量年均复合减少率为 7.30%。2013 年开始，焦炭价格出现少许回升；2014 年，公司焦炭产量 194.4 万吨，同比增加 1.99%。焦炭销售量 252.2 万吨，同比上升 4.09%；2015 年，公司焦炭产量 195.7 万吨，同比增加 0.67%。焦炭销售量 208.2 万吨，同比下降 17.45%。

发行人煤化工业务主要产品的毛利率情况如下：

表：发行人煤化工业务主要产品的毛利率情况

主要产品	2013 年	2014 年	2015 年	2016 年一季度
聚乙烯	—	—	47.0%	51.1%
聚丙烯	—	—	46.0%	35.0%
尿素	12.5%	17.3%	40.3%	35.5%
甲醇	5.6%	15.6%	16.5%	12.8%
焦炭（自产）	13.7%	13.3%	14.9%	16.2%

发行人煤化工业务的主要原材料为煤炭（分别用作原料和燃料），因发行人煤化工业务地处煤炭资源富集区，目前基本为当地采购，此外，发行人主要煤化工业务在当地配置了煤炭资源，未来在这些煤炭资源对应项目建成投产后，发行人煤化工主要产品的煤炭原材料基本可实现自我供给。

发行人新型煤化工业务主要在 2014 年第四季度开始逐步投产，2015 年实现全年度生产，2015 年 1-4 季度、2016 年一季度，主要煤化工产品原材料用煤的价格变动情况如下表：

表：发行人主要煤化工产品原材料用煤的季度平均价格变动情况

单位：元/吨（含运费）

主要产品	2015 年				2016 年一季度
	一季度	二季度	三季度	四季度	
聚烯烃	225	214	206	191	152
尿素	309	284	272	250	230
甲醇	274	195	170	158	158

注：受煤质和运距综合影响，各项目原材料用煤采购价格差异较大。

（3）发行人煤化工业务主要经营主体及在建、拟建项目情况

公司现有煤化工产业板块中，煤化工业务的主要经营主体包括公司下属的经营烯烃项目的中煤陕西榆林能源化工有限公司、经营大颗粒尿素项目的中煤鄂尔多斯能源化工有限公司、经营煤制甲醇项目的内蒙古中煤远兴能源化工有限公司。

截至 2016 年 3 月 31 日，公司煤化工业务在建项目有 2 个，包括鄂尔多斯工程塑料项目（内发改产业字[2011]49 号）、平朔劣质煤综合利用项目（晋经信投资字[2013]112 号）。两个项目的实施主体分别为内蒙古中煤蒙大新能源化工有限公司和中煤平朔集团有限公司；公司煤化工业务准备开展的项目有 1 个内蒙古鄂尔多斯乌审旗新能源化工基地至图克工业园区铺设输水管线工程（鄂发改发

[2012]905 号、鄂规发[2012]256 号、鄂环评字[2012]760 号、鄂国土资函[2012]254 号), 项目实施主体为中煤鄂尔多斯能源化工有限公司。

(4) 发行人煤化工业务模式情况

公司以国家煤化工产业规划布局及政策导向为依据, 发挥自身煤炭产业优势, 发展新型煤化工产业。综合考虑水资源、产品运输和市场需求, 建立了煤化工技术支撑体系和人才保障体系, 把煤化工产业发展成为公司的支柱产业。公司推进产业结构战略调整和优化升级, 重点发展煤基烯烃和煤基天然气, 优化发展煤化工及延伸产业, 发展煤化工资源综合利用产业, 推进新型煤化工示范工程建设, 促进煤化电基地建设和一体化运营。

(5) 发行人煤化工业务前五大客户情况

最近一年及一期, 发行人煤化工业务前五大客户情况如下表所示:

表: 发行人煤化工业务前五大客户情况统计

2016 年一季度			2015 年		
客户	销售金额 (亿元)	占煤化工业务主营业 务收入比重(%)	客户	销售金额 (亿元)	占煤化工业务主营业 务收入比重(%)
客户一	1.63	5.50	客户一	9.25	7.79
客户二	1.47	4.96	客户二	8.66	7.29
客户三	1.37	4.62	客户三	6.53	5.50
客户四	1.35	4.55	客户四	5.95	5.01
客户五	0.88	2.97	客户五	4.59	3.87
合计	6.70	22.60	合计	34.98	29.46

(6) 发行人煤化工业务前五大供应商情况

最近一年及一期, 发行人煤化工业务前五大供应商情况如下表所示:

表: 发行人煤化工业务前五大供应商情况统计

2016 年一季度			2015 年		
供应商	销售金额 (亿元)	占煤化工业务主营业 务成本比重(%)	供应商	销售金额 (亿元)	占煤化工业务主营业 务成本比重(%)
供应商一	1.69	8.28	供应商一	2.95	3.74
供应商二	0.76	3.74	供应商二	2.20	2.80
供应商三	0.61	2.99	供应商三	1.75	2.21
供应商四	0.51	2.50	供应商四	1.50	1.90
供应商五	0.47	2.31	供应商五	1.40	1.77
合计	4.04	19.82	合计	9.79	12.42

3、煤矿装备业务

中煤能源所属中国煤矿机械装备有限责任公司在中国煤机行业排名领先。主要生产包括刮板运输机、液压支架、采煤机、刨煤机、转载机、破碎机及矿用电器等产品，并为国内外井工矿提供与开采设备相关的设计、制造、安装及调试服务等全面开采服务。

(1) 发行人煤矿装备业务产品及生产情况

发行人煤矿装备产品主要为井下采运系统的成套设备，包括刮板输送机、液压支架、采煤机和刨煤机等，上述设备都用于井工矿的生产。最近三年，发行人煤矿装备分类产品产值如下表所示：

表：发行人最近三年煤矿装备分类产品产值

单位：亿元

产品	2015 年	2014 年	2013 年
输送设备	18.9	23.1	25.8
支护设备	12.1	16.5	19.1
掘进机	3.9	5.1	6.8
采煤机	4.3	5.6	6.9
矿用电机	3.9	5.3	6.2
合计	43.1	55.6	64.8

(2) 发行人煤矿装备业务经营主体及业务模式

公司的工作面成套设备销售由中国煤矿机械装备有限责任公司的成套装备部负责，单机设备销售由中国煤矿机械装备有限责任公司下属的各生产企业负责。煤矿装备的销售合同一般采用双方协商、招投标和议标等方式进行，销售价格相应的由双方协商或投标确定。

公司实施技术领先战略，引领煤机装备科技创新方向，公司承担了多项国家煤矿装备技术攻关项目，并承担编制了国家煤机装备行业“十二五”发展规划研究课题，成立了国内首个“国家能源煤矿采掘机械装备研发（实验）中心”。多项研究成果获得国家、省部级科技奖。承担了一批国家重点项目并取得重要进展。

公司强化以“生产、质量、服务”为核心的管控体系建设，提升煤机业务运营质量。通过合理配置生产要素，破解关键生产瓶颈，提高了订单兑现率。推行质量跟踪单制度和现场巡检制度，产品质量稳定提高，张煤机品牌被认定为中国驰

名商标，无形资产价值得到明显提升。提高售后服务品质，与国内外重点客户、大型企业建立建立良好的合作交流关系，产业链价值得以延伸和提高。

（3）发行人煤机市场占有率情况

2015 年末，发行人煤机市场占有率情况如下表所示：

表：发行人 2015 年煤机产品市场占有率

产品种类	占发行人该类产品销售额比重	市场占有率
中高端刮板输送机	75%	57%
中高端液压支架	69%	20%
中高端采煤机	94%	26%
中高端电机	64%	69%
中高端掘进机及钻机	77%	12%

公司煤机产品销售市场基本覆盖了国内大型煤炭生产企业，研发生产的高端刮板输送机、高端支架、高端掘进机市场占有率居国内领先。

（4）发行人煤矿装备业务前五大客户情况

最近一年及一期，发行人煤矿装备业务前五大客户情况如下表所示：

表：发行人煤矿装备业务前五大客户情况统计

2016 年一季度			2015 年		
客户	销售金额 (亿元)	占煤矿装备业务主营业务 收入比重 (%)	客户	销售金额 (亿元)	占煤矿装备业务主营业务 收入比重 (%)
客户一	0.43	4.91	客户一	4.80	10.41
客户二	0.38	4.34	客户二	0.79	1.71
客户三	0.34	3.88	客户三	0.54	1.17
客户四	0.19	2.17	客户四	0.42	0.91
客户五	0.13	1.48	客户五	0.37	0.80
合计	1.47	16.78	合计	6.93	15.03

（5）发行人煤矿装备业务前五大供应商情况

最近一年及一期，发行人煤矿装备业务前五大供应商情况如下表所示：

表：发行人煤矿装备业务前五大供应商情况统计

2016 年一季度			2015 年		
供应商	销售金额 (亿元)	占煤矿装备业务主营业务 成本比重 (%)	供应商	销售金额 (亿元)	占煤矿装备业务主营业务 成本比重 (%)
供应商一	0.26	3.78	供应商一	1.08	2.97
供应商二	0.24	3.49	供应商二	0.55	1.51

供应商三	0.11	1.60	供应商三	0.53	1.46
供应商四	0.08	1.16	供应商四	0.47	1.29
供应商五	0.07	1.02	供应商五	0.43	1.18
合计	0.76	11.05	合计	3.06	8.41

4、其他业务

公司其他业务主要包括发电、铝产品的生产和销售以及财务公司的金融业务，在公司整体业务构成中占比较小。2014 年，公司其他业务的主营业务收入为 34.04 亿元，与 2013 年同比下降-5.81%；2015 年，公司其他业务的主营业务收入为 30.66 亿元，与 2014 年同比下降 9.93%。2016 年 1-3 月，其他业务的主营业务收入共计 4.95 亿元。

(1) 发行人其他业务前五大客户情况

最近一年及一期，发行人其他业务前五大客户情况如下表所示：

表：发行人其他业务前五大客户情况统计

2016 年一季度			2015 年		
客户	销售金额 (亿元)	占其他业务主营业 务收入比重 (%)	客户	销售金额 (亿元)	占其他业务主营业 务收入比重 (%)
客户一	1.15	23.23	客户一	3.59	11.72
客户二	0.25	5.05	客户二	2.51	8.19
客户三	0.17	3.43	客户三	0.65	2.12
客户四	0.17	3.43	客户四	0.52	1.70
客户五	0.12	2.42	客户五	0.34	1.11
合计	1.86	37.58	合计	7.61	24.82

(2) 发行人其他业务前五大供应商情况

最近一年及一期，发行人其他业务前五大供应商情况如下表所示：

表：发行人其他业务前五大供应商情况统计

2016 年一季度			2015 年		
供应商	销售金额 (亿元)	占其他业务主营业 务成本比重 (%)	供应商	销售金额 (亿元)	占其他业务主营业 务成本比重 (%)
供应商一	0.43	9.73	供应商一	1.01	3.72
供应商二	0.35	7.92	供应商二	0.58	2.14
供应商三	0.21	4.75	供应商三	0.41	1.51
供应商四	0.16	3.62	供应商四	0.38	1.40
供应商五	0.12	2.71	供应商五	0.36	1.33

合计	1.27	28.73	合计	2.74	10.10
----	------	-------	----	------	-------

5、公司安全生产及环境保护情况

(1) 安全生产

公司不断深化“环境、素质、责任”建设，开展“落实安全主体责任、创建安企保型企业”三年行动，加强基础保障，强化现场管控，安全工作不断加强，公司主要生产煤矿达到安全质量标准化标准，其中，80%以上生产煤矿被评为“国家一级安全质量标准化煤矿”，安全生产形势持续保持稳定。2013 年、2014 年和 2015 年，发行人煤炭生产百万吨死亡率分别为 0、0.013 和 0，2016 年一季度实现了安全生产，杜绝了生产安全事故。

加大安全投入，推广应用先进技术装备：发行人按照国家有关规定按时足额提取安全费用，并做到专款专用，2013 年、2014 年和 2015 年，发行人营业成本中的安全费分别为 17.28 亿元、17.62 亿元和 15.58 亿元，维简费分别为 7.78 亿元、7.60 亿元和 6.55 亿元，2016 年 1-3 月，发行人营业成本中的安全费和维简费共计 4.92 亿元。公司结合自身生产特点，优化生产布局，简化生产系统，提高矿井自动化、信息化水平，不断推进安全高效矿井建设，从整体环境上构建稳定可靠的生产系统，提高系统的安全保障能力。其中，南梁煤矿全面采用公司具有自主知识产权的千万吨综放技术设备，有效地提高了安全可靠性和生产效率。

加强法律法规学习，强化安全教育培训：公司认真制定并落实年度性和专项安全培训计划，组织有关部门和单位开展班组长培训、注册安全工程师培训、总工程师培训等活动，进一步提升了员工素质，确保三项岗位人员持证率、班组长持证率、职工年度再教育培训率、新员工培训率“四个 100%”。

建立长效的安全生产管理机制并完善应急管理体系建设，从而提升安全管理水平，提高应急救援能力：加强公司安全监控系统建设，实现三级监控系统联网和实时监控；加强安全监察机构与队伍的建设，提高安全监管人员素质和准入门槛，逐步提高注册安全工程师的比例；全面开展安全风险评价和危险预知预警活动，组织各级生产单位开展危险预知预防工作，及时消除事故隐患。同时，公司在各级生产企业广泛开展安全生产事故应急预案的宣传教育 and 普及工作。补充完善各类应急预案，使应急预案相关职能部门及其人员明确应急工作程序，具备应

急处置和协调能力，所有从业人员都能了解应急预案的有关内容，掌握基本的事事故预防、避险、避灾、自救、互救等应急知识。

加大奖惩力度，严肃责任追究：公司对二级单位负责人实行安全预奖，加大了安全质量标准化和安全保障型企业奖励金额，提高了安全绩效在工资中的分配比例，带动了全员安全生产的积极性。同时，公司加大惩罚力度，严肃追究隐患治理不力、责任不落实等导致生产安全事故发生的责任人责任。

报告期内，发行人下属企业 2014 年发生了一起重大生产安全事故（即大海则煤矿事故）、一起较大生产安全事故（即 106 煤矿事故）。

1) 106 煤矿事故

发行人下属企业中煤能源新疆天山煤电有限责任公司所属 106 煤矿（设计生产能力 120 万吨/年）于 2014 年 10 月 13 日发生一起掘进工作面冒顶事故，造成 9 人死亡。根据新疆生产建设兵团煤矿安全监察局出具的《关于中煤能源新疆天山煤电有限责任公司“10.13”较大顶板事故调查处理意见的批复》（兵煤监局[2014]47 号），该次事故为较大生产安全事故，对中煤能源新疆天山煤电有限责任公司处以罚款 49 万元。

事故发生后，中煤能源新疆天山煤电有限责任公司根据有关部门的要求足额缴纳了罚款、对 106 煤矿进行了停产处理并进行了相关整改工作。后期由于受到市场行情的影响，中煤能源新疆天山煤电有限责任公司停产后再未从事任何生产经营活动。

2) 大海则煤矿事故

2014 年 5 月 14 日，发行人全资子公司中煤陕西榆林能源化工有限公司大海则煤矿由于施工方违反作业规程使用溜灰管输送 C70 混凝土，在输送混凝土过程中发生堵管，在未撤出井下人员的情况下，违章使用大锤、吹风管、扳手等工具处理，造成溜灰管与法兰盘焊缝撕裂，溜灰管相继坠落造成 13 人死亡，16 人受伤。根据国家煤矿安全监察局《关于中煤陕西榆林能源化工有限公司大海则煤矿“5.14”重大溜灰管坠落事故调查处理意见的批复》（煤安监调查[2014]41 号），本起事故为重大安全生产事故，事故发生的直接原因为施工方违规操作，陕西煤矿安全监察局榆林分局对大海则煤矿处以 100 万元罚款。根据发行人确

认，施工方为主要责任方，公司在本起事故中负次要责任。

事故发生后，中煤陕西榆林能源化工有限公司足额缴纳相应罚款并进行了整改，并制定完善了《安全生产管理制度》、《事故隐患排查治理管理制度》、《重大危险源监控管理制度》、《安全生产例检制度》、《安全教育培训制度》、《矿井主要灾害预防管理制度》等安全生产方面制度，截至募集说明书签署日，未再次发生任何安全生产事故。

除大海则煤矿事故外，发行人及其下属企业报告期内未发生其他重大安全生产事故或特别重大安全生产责任事故，不存在重大隐患而整改不力的情形。上述直接经济损失所涉及的金额占发行人 2015 年度经审计净资产的比例较小，未对发行人正常生产经营构成实质性不利影响；截止募集说明书签署日向前追溯一年，发行人未发生较大或重大事故，不属于《国务院关于加强企业安全生产工作的通知》（国发[2010]23 号）规定的限制融资情形。

（2）环境保护

煤炭资源的开发难免对环境造成一定程度影响。发行人严格执行国家节能减排的各项政策规定，坚持以“绿色理念”开发“黑色资源”，坚持煤炭开发与环境保护协调发展，不断加大科技和环保投入，积极发展循环经济，努力建设资源节约型、环境友好型企业。公司在建设具有国际竞争力的大型能源企业过程中，以科学发展观为指导，将资源利用率高、环境污染少、循环经济发达作为企业核心竞争力的内在需求，环境保护工作与企业发展、生产经营工作同步规划、同步实施，扎实推进“绿色中煤”建设；在公司快速发展的同时，主要污染物排放得到有效控制，废物资源化利用水平逐年提高，矿（厂）区生态环境明显改善，环境保护及绿色发展工作取得明显成效。

A.构建“绿色中煤”战略管控体系

为从战略和全局高度落实国家节能环保和绿色发展的方针政策，全面推动可持续发展，公司启动了《建设“绿色中煤”战略规划方案》编制工作，形成绿色发展纲要、“十二五”节能环保规划、年度“绿色中煤”建设方案，从中长期战略、五年规划和年度计划三个层面对节能环保、“绿色中煤”建设工作进行顶层设计和全面部署。所属企业按照统一部署，编制了“十二五”节能环保规划，将指标层层分

解，并制定详细的落实措施。

B.持续完善管理机制

公司不断强化公司总部、二级企业、矿（厂）、区队（车间）四级组织管理网络，严格执行建设项目环境影响评价、环保“三同时”制度，从源头控制污染物排放。深入推进责任考核体系建设，颁布实施环保责任制、环保考核暂行办法等多项规章制度，不断完善统计、监测、考核三大体系建设。加强监督检查，督促所属企业合法合规建设生产，确保污染物稳定达标排放。推行 ISO9001、ISO14001 管理体系认证，积极开展清洁生产审核，探索节能环保量化管理和市场化运作新机制，不断创新和优化管理模式。

C.积极实施清洁生产

公司以浅埋深、硬顶板、硬煤层综采放顶煤开采，煤矿湖下开采等一批国际国内领先的核心技术为支撑，进一步提高煤炭资源回收率，露天矿资源回收率达到 95% 以上，井工矿采区回采率达到 80% 以上。所生产的原煤全部入洗，选煤厂采用全重介洗选工艺，有效降低灰分、硫分，煤泥水实现闭路循环不外排，煤泥全部回收并配装外运，提高了煤炭资源回收率。推广应用清洁生产技术，对生产过程中产生的废水、废气、废渣和余热等进行梯级循环利用，最大程度减少了对环境的污染，实现绿色低碳运行。

D.大力发展循环经济

公司以循环经济模式构建新型煤炭综合利用体系，提高可持续发展能力。目前已形成平朔矿区“煤-电-建材工业产业链，以及土地复垦再利用的生态产业链”；大屯矿区煤炭开采、洗选、矸石发电、建材、电解铝产业链，形成“资源-产品-废弃物-再生资源”的闭合式循环，通过“物尽其用、废物变原料”的产业链延伸，实现资源的梯级利用和效益升级，实现资源效益最大化和社会环境效益最优化；公司下属焦化企业将发展焦炉煤气发电、煤焦油深加工、煤气制甲醇，推动产业和产品升级。

E.强化污染源治理

公司针对矿井水、焦化废水、化工废水、生活污水的不同特性采取物理、化学或生化处理措施，处理后废水大部分回用，少部分达标排放；废气治理设施有

各种除尘、脱硫装置、焦炉地面除尘站、全封闭储煤场等，废气基本实现达标排放；噪声治理主要采用低噪声设备，安装软连接，设置密闭操作间等措施，降低噪声对周围环境和职工身体健康的影响，厂界噪声全部达标，作业场所噪声符合职业卫生要求；固体废物大部分综合利用，煤矸石用于塌陷区复垦治理、综合利用电厂发电，粉煤灰、炉渣制成建材，少部分按照环保要求处置，做到防渗漏、防扬散、防流失；环境治理水平处于行业领先地位。

F. 加大矿区生态治理

公司遵循“合理布局、分类治理、因势利导、地企和谐”原则，创建具有中煤能源特色的生态模式，实现产业与生态协调发展，有效保护自然景观、地下水资源和生物多样性。目前，平朔矿区土地复垦率达到 50% 以上，植被覆盖率达到 90% 以上，形成采矿、排土、复垦、种植一条龙生产作业方式，建立了草、灌、乔、木复垦种植的立体模式，水土流失逐年减轻，土壤肥力、水土保持、植被品种方面均较开发前有所提高。上海大屯能源股份有限公司采用煤矸石回填采煤塌陷区并用微山湖湖泥覆盖地表，既有效利用了煤矸石、加固了微山湖大堤，又为当地农民种植农作物创造了条件。

G. 发行人生产过程中采取的环保措施

一是加强“绿色中煤”顶层设计。为深化关于绿色发展、节能环保工作的认识，公司制定出台《绿色发展纲要（2011-2020 年）》、《“十三五”节能环保规划》、《“绿色中煤”实施方案》，从中长期战略、五年规划和年度计划三个层面构建了“三位一体”战略管控体系。提出“绿色中煤，厚德自然”核心理念、推进“五大产业绿色发展、建设五大绿色基地”的目标，以及绿色发展的原则、任务和路径。颁布并开始试运行煤机制造绿色标准，促进节能环保管理工作规范化、标准化。

二是加强环保业务管控。已形成公司总部、二级企业、矿（厂）、区队（车间）四级组织管理网络，明确或指定了管理机构，配备专兼职管理人员。初步建立节能环保管理信息系统，实现二级企业、公司和国务院国资委的层层上报、及时对接。废水、废气等国控重点污染源都按照相关要求安装在线监测设备，与地方环保部门联网。初步建立目标责任体系，每年度将“二氧化硫排放量、

化学需氧量排放量、不发生较大以上环保事件”等环保指标层层分解到基层单位，纳入企业负责人年度经营业绩考核。

三是强化环保风险管理。持续开展环保风险（问题）排查整改，按月调度整改进展情况，季度进行通报，纳入企业年度节能环保考核。日常督促所属企业强化环保设施运行管理，健全运行管理档案，完善运行管理制度，确保风险可控。为适应新《环境保护法》和一系列环保新标准，2014 年底制定印发《环保风险隐患排查表》，实行持表排查、系统排查、全覆盖排查，环保问题全部落实整改部门（人员）、时限和责任。

四是加大重点环保项目投入。按照环保政策标准要求和企业发展需要，大力推进“三废”治理重点项目，环保装备水平进一步提高，为完成国务院国资委下达的减排任务奠定了良好的工程基础，区域环境质量进一步改善。

五是加强环保科技推广应用。依托国家级技术中心研发平台，努力突破资源综合利用、环保等关键技术，支撑绿色发展。

公司制定了《总部节能环保责任制》、《节能环保工作考核暂行办法》、《节能环保统计规定》、《环保风险隐患排查表》，初步建立环保制度体系。公司各下属企业也已根据自身实际情况，制定了具体的环保管理制度，强化制度落实和监督检查。

H. 环保处罚情况

最近三年及一期，公司不存在违反环境保护相关法律法规及政策规定而受到主管部门处罚的情形。

6、公司资金需求和使用计划

为建设具有较强国际竞争力的清洁能源供应商，成为安全绿色生产的领航者、清洁高效利用的示范者、提供优质服务的践行者，未来五年，发行人将以市场为导向，以效益为中心，打造煤-电-化等循环经济新业态，构建“功能齐全、特色各异、优势互补”的区域布局新格局。通过优化调整和转型升级，结构调整基本完成，区域布局更加协调，产业协同效果显著，服务转型业绩突出，企业治理科学合理，综合经济实力、持续发展能力和员工创新活力进一步提升，为建设具有较强国际竞争力的清洁能源供应商打下基础。。

发行人 2016 年资本支出计划按业务板块划分如下：

表：发行人 2016 年资本支出计划及 2015 年资本支出完成情况

单位：亿元

业务板块	2016 年计划	2015 年完成	2016 年计划比 2015 年完成增减比例%	占总资本支出%
煤炭	72.16	50.35	43.32	52.03
煤化工	25.05	58.31	-57.04	18.06
煤矿装备	0.48	0.61	-21.31	0.35
电力	40.75	15.48	163.24	29.37
其他	0.26	0.68	-61.76	0.19
合计	138.7	125.43	10.58	100

（四）发行人在建项目及拟建项目情况

截至 2016 年 3 月末，公司主要在建项目情况如下表所示：

表：发行人在建项目情况

单位：亿元

序号	项目名称	建设规模	计划总投资额 (亿元)	截至 2015 年 已投资额 (亿元)	项目审批情况	预计投产后 5 年 内平均单价	预计投产后 5 年内平均销售收入及利 润总额	
							销售收入 (亿元)	利润总额 (亿元)
煤炭板块								
1	内蒙古鄂尔多斯母杜柴登煤矿	600 万吨/年	60.21	52.32	发改能源[2008]504 号； 国能煤炭[2010]285 号	170-190 元/吨	10.2-11.4	0.5-0.8
2	山西韩咀煤矿改扩建	120 万吨/年	16.10	16.10	发改能源[2011]1164 号； 晋煤办基发[2011]1346 号	270-290 元/吨	3.2-3.5	0.2-0.3
3	山西小回沟煤矿	300 万吨/年	36.98	10.10	发改能源[2011]3249 号	290-310 元/吨	8.7-9.3	1.2-1.5
4	新疆苇子沟煤矿	300 万吨/年	15.17	9.53	发改能源[2011]2865 号	150-170 元/吨	4.5-5.1	0.3-0.5
5	新疆 106 煤矿改扩建	120 万吨/年	10.12	10.00	发改能源[2011]2865 号； 兵工信煤电[2013]71 号； 新煤规发[2013]141 号	160-180 元/吨	1.9-2.16	0.15-0.2
6	黑龙江依兰第三煤矿	240 万吨/年	25.00	14.34	黑发改煤炭函 [2014]233 号	310-330 元/吨	7.4-7.9	0.5-0.7
7	乌审旗蒙大矿业有限责任公司 纳林河二号矿煤矿项目	800 万吨/年	71.98	60.54	国能煤炭[2014]353 号	170-190 元/吨	13.6-15.2	0.2-0.5
8	陕西榆林大海则煤矿	1500 万吨/年	170.32	27.43	国能煤炭[2012]34 号	180-200 元/吨	27.0-30.0	4.5-5.0
	合计	-	405.88	200.36	-	-	-	-
煤化工板块								

1	鄂尔多斯工程塑料项目	50 万吨/年	106.64	92.26	内发改产业字[2011]49 号	7000-8000 元/吨	35.0-40.0	3.0-4.0
2	平朔劣质煤综合利用项目	40 万吨/年多 孔硝铵、1.1 亿 Nm ³ /年天 然气	43.91	39.73	晋经信投资字[2013]112 号	1111 元/吨	9.4	0.5
	合计	-	150.55	131.99	-	-	-	-
电力板块								
1	山西平朔低热值煤发电项目	2×660MW	67.73	7.26	晋发改能源发[2015]412 号	0.3224 元/kWh	18.0	6.5
	合计	-	67.73	7.26	-	-	-	-

表：发行人拟建项目情况

序号	项目名称	建设规模	计划总投资额	2016 年计划投资	项目审批情况
煤化工板块					
1	内蒙古鄂尔多斯乌审旗新能源化工基地至图克工业园区铺设输水管线工程	4,244 万 m ³ /年	15.18	3.00	鄂发改发[2012]905 号；鄂规发[2012]256 号；鄂环评字[2012]760 号；鄂国土资函[2012]254 号。
	合计	-	15.18	3.00	-
电力板块					
1	新疆准东五彩湾北二电厂	2×660MW	47.25	14.00	新政函[2015]18 号
	合计	-	47.25	14.00	-

上述在建煤矿项目均为符合国家发展规划的、技术领先的现代化新型煤矿项目，且多数为煤化工项目配套资源，或用于承接资源枯竭矿区生产接续，符合《关于煤炭行业化解过剩产能实现脱困发展的意见》及国家相关政策要求。

公司积极响应国家“去产能”号召。《关于煤炭行业化解过剩产能实现脱困发展的意见》下发后，公司认真落实“将积极稳妥化解过剩产能与结构调整、转型升级相结合，实现煤炭行业扭亏脱困升级和健康发展”的指导思想，对资源枯竭及技术落后的产能进行梳理，并积极进行产能置换。结合所属各矿井开采储量现状及生产经营情况，公司 3-5 年内拟安排 4 座矿井关闭退出，产能共计 1330 万吨/年同时，公司控股股东中国中煤能源集团有限公司 3-5 年内拟安排包括以上 4 矿在内的 13 座矿井关闭退出，产能共计 2410 万吨/年。此外，公司优化生产结构，主动减产限产，2016 年预计商品煤产量 8000 万吨左右，比 2014 年减少约 3000 万吨。公司及控股股东所退出产能及主动减产限产产能，拟主要用于置换公司上述在建项目新增产能。

除上述在建和拟建项目外，发行人不存在其他重大计划建设项目。发行人现有业务符合《国务院关于化解产能严重过剩矛盾的指导意见》（国发[2013]41 号）和《国务院批转发展改革委等部门关于抑制部分行业产能过剩和重复建设引导产业健康发展若干意见的通知》（国发[2009]38 号）中的相关政策要求。

七、发行人所在行业状况及行业地位

（一）发行人所在行业情况

1、煤炭行业分析

(1) 我国煤炭行业概述

自 2000 年起,世界煤炭产量和消费量呈现持续增长,成为增长最快的能源。我国是世界第一大煤炭生产国和消费国,第三大煤炭资源储量国。我国富煤缺油少气的能源结构决定了煤炭是我国经济运行中不可或缺的能源。煤炭是中国重要的基础性能源,约占能源消费总量的 70%。我国能源结构的现状和发展趋势决定了煤炭行业在今后相当一段时期内仍将发挥其在能源供应方面的重要作用。预计到 2020 年,我国对煤炭的消费仍将占到所消耗全部能源的 50% 以上。与外国主要采煤国家相比,我国煤炭资源开采条件属中等偏下水平,可供露天矿开采的资源极少。未来,晋、陕、蒙将是我国中长期内稳定的煤炭供给来源;其次是西南区及新甘宁等地区。

我国煤炭新增产能主要集中在国有大型煤炭企业,煤炭增量大多集中在国有重点煤矿,地方和乡镇煤矿的产量则整体呈现下滑态势。我国国有重点煤矿产量占比的逐步提高,代表了我国煤炭行业的集中度也将呈现上升趋势。

我国煤炭行业属典型的周期性行业,在经历了 2001 年大幅度增长后,经历了平稳发展,现已进入低迷时期。总体来看,我国原煤产量呈现稳步增长的趋势。根据国家煤炭安监局数据,1999-2015 年我国原煤产量从 13.64 亿吨增长至 38.70 亿吨,累积增幅 183.72%。

国内煤炭需求整体将保持增长态势。在一次性能源中,由于煤炭成本最低,以及我国富煤缺油少气的能源储备特点决定了我国在相当长的时间内仍将保持以煤炭为主的能源消费结构。预计国内未来煤炭需求将保持整体增长态势。

价格方面,自 2003 年以来,国际、国内煤价呈现逐年上升态势并在 2008 年金融危机爆发前达到顶点,随后受金融危机影响开始回落,此后煤炭价格受全球经济运行情况及国内工业生产情况反复波动。未来国内煤炭价格会逐渐与国际市场煤炭价格接轨。总体上看,运输瓶颈支撑以及需求惯性仍将增长,全球宽松性货币政策将推高国际油价,预计国内煤价将经历一定的波动。

未来,我国能源结构仍将以煤炭为主。伴随国民经济快速发展,煤炭工业将面临新的发展机遇与挑战。综合经济结构调整、技术进步和节能降耗等因素,预

测电力、钢铁、建材等产业用煤将继续增长，煤化工产业将成为新的增长点。

（2）近期煤炭行业运行情况

近年来，国际、国内煤炭市场同时面临供给过剩压力，进口煤成本优势明显，对国内市场造成一定冲击，2014 年年度煤炭累计进口量达到 2.9 亿吨，同比下滑 10.9%。“十一五”以来，煤炭采选业固定资产投资接近 3 万亿元，产能建设超前问题突出。根据投资进度，预计近几年煤炭产能将陆续释放。在煤炭消费需求放缓的情况下，消化现有库存和煤炭过剩产能将是一个长期过程。主要煤炭运输通道中，大秦线运力富余 5,000 万吨左右，朔黄线改造结束、运能提升至 3.5 亿吨，蒙冀铁路作为继大秦线、朔黄线之后国内第三条能源大通道，2016 年初已建成通车，未来国内煤炭运输的瓶颈有望得到解除，运力趋向宽松。随着国内主要运煤干线陆续通车运行，长期以来“西煤东运、北煤南运”的紧张局面将逐步得到缓解，未来铁路运输有望不再是制约煤炭消费区域紧张的主要因素。

价格方面，国内动力煤现货价格自 2012 年大幅下跌后，目前仍没有明显回升。2013 年起，中国政府取消重点电煤合同，实行电煤价格并轨改革，国家不再主导煤炭订货，而由供需双方自主谈判。2014 年以来，煤炭市场持续下滑趋势，据 WIND 资讯统计，截至 2015 年 12 月 31 日，全国喷吹煤、焦煤、无烟煤（中块）及动力煤（ $Q \geq 6000$ ）煤炭价格分别是 449 元/吨、573 元/吨、774 元/吨和 297 元/吨，分别较 2014 年底下降 27.58%、24.70%、11.24%和 28.26%。2015 年，国内煤炭市场供需失衡的矛盾仍然突出，煤炭价格大幅下降后低位运行，煤炭市场竞争激烈，煤炭货款回收难度大，煤炭企业面临更加严峻的经营压力。根据国家统计局公布数据，2015 年全国煤炭产量 37.5 亿吨，同比下降 3.3%；2015 年全国煤炭消费量同比下降 3.7%。煤炭价格继续下跌，环渤海动力煤价格指数全年平均 423 元/吨，同比下降 18.7%。近期，经过政府一系列政策调整后，情况有所好转。

综合考虑国内煤炭供给、需求、运输及进口煤等因素，预计 2016 年煤炭市场供大于求局面仍将持续，总体供需失衡的局面完全改善仍需要较长时间。全年煤炭价格将在低位呈季节性波动趋势，但波动幅度预计会小于 2015 年。

（3）煤炭行业产业政策

2005 年以来,国家有关部门相继出台了一系列政策法规,从完善规划指导、淘汰落后产能、改善安全状况、加强环境保护等入手,实现煤炭资源的长期可持续发展。2012 年 3 月 18 日,国家发改委印发了《煤炭工业发展“十二五”规划》,提出“十二五”要目标是到 2015 年生产能力达到 41 亿吨/年,形成 10 个亿吨级、10 个 5,000 万吨级大型煤炭企业,煤炭产量占全国的 60%以上。同时要推进煤矿企业兼并重组,发展大型企业集团;有序建设大型煤炭基地,保障煤炭稳定供应;建设大型现代化煤矿,提升小煤矿办矿水平。“十二五”期间煤炭工业重点任务主要包括以下几个方面:一是推进煤矿企业兼并重组,发展大型企业集团;二是有序建设大型煤炭基地,保障煤炭稳定供应;三是建设大型现代化煤矿,提升小煤矿办矿水平;四是提高煤矿安全生产水平,加强职业健康监护;五是大力发展洁净煤技术,促进资源高效清洁利用;六是推进瓦斯抽采利用,促进煤层气产业化发展;七是发展循环经济,保护矿区生态环境;八是加强科技创新,提升科技支撑能力;九是发展现代煤炭物流,建立煤炭应急储备体系;十是积极开展国际合作,深入实施走出去战略。

随着行业集中度的提高和重点电煤与市场煤价格的靠拢,政府逐步放开了对电煤价格的干预措施,煤炭价格的形成机制已基本实现了由计划向市场的过渡。2012 年 12 月,国务院办公厅印发了《关于深化电煤市场化改革的指导意见》(国办发[2012]57 号),取消电煤价格双轨制和重点合同;国家发改委发布了《关于解除发电用煤临时价格干预措施的通知》(发改价格[2012]3956 号),自 2013 年 1 月 1 日起解除了对电煤价格的临时干预。电煤市场化改革将促进市场机制作用的充分发挥,为市场主体的公平竞争创造良好的外部环境,有利于煤炭行业的持续健康发展。

在煤炭与主要用煤行业产能过剩、替代能源快速发展的形势下,中国政府正在加快供给侧改革,从“去产能、去库存、去杠杆、降成本、补短板”等方面加大改革力度,并成立工业企业结构调整专项基金,用于支持钢铁、煤炭等行业去产能。国家有关部委也正研究制定相关工作方案,引导煤炭落后产能有序退出,严控新增产能,鼓励大型煤炭企业对中小煤矿兼并重组,以提升行业集中度、推动产业结构向中高端升级。2015 年下半年以来,政府对行业产能过剩给予了充分的重视并陆续出台修复措施,包括一系列打非治违、关税调整、税费减免、减

产等措施，2016 年 2 月，国务院发布文件《国务院关于煤炭行业化解过剩产能实现脱困发展的意见》（国发〔2016〕7 号），对进一步化解煤炭行业过剩产能、推动煤炭企业实现脱困发展从总体要求、主要任务、政策措施、组织实施四个方面对煤炭行业化解过剩产能的问题给出了指导意见，预计未来几年新增产能有望大幅度减少。随着改革红利逐步释放，以及煤炭扭亏脱困相关政策落地，煤炭行业资源将向优势企业积聚，落后产能逐步出清，行业效益快速下滑的局面有望得到缓解。

近年来，政府对行业产能过剩给予了充分的重视并陆续出台修复措施。2014 年下半年以来，政府先后出台了《关于遏制煤矿超能力生产规范企业生产行为的通知》、《关于实施煤炭资源税改革的通知》、《关于促进煤炭安全绿色开发和清洁高效利用的意见》、《关于促进煤炭工业科学发展的指导意见》、《关于加快推行合同能源管理促进节能服务产业发展的意见》等一系列打非治违、关税调整、税费减免、减产相关的政策措施。随着政府对产能控制、打击超产及非法矿的推进，未来年度产能过剩问题将逐渐解决，产业结构将得以改善，公司在行业内竞争力将进一步加强。

（4）行业宏观影响因素

1) 政府政策因素

2016 年 2 月 5 日，国务院发布《关于煤炭行业化解过剩产能实现脱困发展的意见》，此后 2 月-6 月各部委陆续出台专项配套政策文件，内容主要包括：（1）3-5 年内退出产能 5 亿吨、减量重组 5 亿吨；（2）全国所有煤矿按照 276 个工作日重新核定产能（现有产能乘以 0.84）；（3）设立专项奖补资金规模 1000 亿，用于员工分流及去产能。此外各地方也积极响应，全国 25 个地区共计划去煤炭产能 8 亿吨，涉及职工 150 万人左右。

执行效果：前 5 月限产减产政策执行较好，供给端收缩明显。1-5 月全国煤炭产量 13.4 亿吨，同比下降 8.4%。其中 4、5 月产量下降最为明显，单月产量同比分别下降 11.0%和 15.5%，环比分别下降 8.8%和 1.6%，而山西、陕西和内蒙古 1-5 月产量累计分别下降 11.1%、11.2%和 9.8%。

2) 市场供求因素

供给方面，国内方面，由于去产能的政策初见成效，全国范围内产量持续回落且降幅扩大。2013 年全国煤炭产量达到峰值 40.5 亿吨，随后产量逐年下滑。2015 年，受宏观经济下行压力加剧和国内需求疲软影响，煤炭价格较低倒逼煤企减产，产量同比下降 4.5% 至 37 亿吨。目前已有 11 省完成按 276 天工作日重新核定后的产能公示，产能合计减少 4.5 亿吨，在全国目前在产产能中占比 11.5%。2016 年 1-5 月，行业煤炭产量累计同比减少 8.4%，创历史新低，固定资产投资同比大幅下跌 33%。当前煤企配合执行限产措施的积极性比较高，在煤价温和上涨的前提下产量缩减具有可持续性；国外方面，进口煤价格优势或将扩大，但对整体影响有限。我国炼焦煤进口主要来自澳大利亚及蒙古，2015 年分别占比 53% 和 29%。根据中澳自由贸易协定，2016 年 1 月 1 日起，进口澳大利亚炼焦煤关税将从 3% 下降至零关税，对于交通便利及沿海地区的焦化企业、钢厂吸引力增加。而今年四月以来国内主流大矿产量受限，产地焦煤价格稳中有涨，进口炼焦煤的价格优势有望拉大。目前澳洲焦煤比国内便宜 30 元/吨，蒙古煤便宜 80 元/吨。进口增加可能会对国内价格形成一定压力，但考虑到目前进口量仅占总需求（消费量+出口量）的 9%，对整体供需结构影响有限。

需求方面，动力煤方面，主要下游产业方面，6-7 月，电厂即将陆续进入传统的“迎峰度夏”储煤期，预计电厂补充煤炭库存或将在一定程度上拉动需求，动力煤需求情况有望得到改善；炼焦煤方面，短期来看，炼焦煤需求情况相对乐观。主要下游产业方面，近期日均粗钢产量处于高位，且 4 季度钢铁行业有望得到地产新开工的支撑，受钢铁行业推动，炼焦煤累计消费量同比降幅从年初的低位-15% 逐步收窄。截至 4 月，炼焦煤累计消耗量为 1.7 亿吨，与去年同期同比持平，需求下降情况已经得到改善。

3) 行业集中度因素

行业集中度决定了产量控制能力。2005-2014 年，我国煤炭行业前 10 市场份额由 23% 提升至 41%，而美国已多年稳定在 70% 附近。对比国际水平，我国行业集中度仍旧偏低，整合空间巨大。目前煤炭需求下降，行业盈利能力持续下滑，为政府逐步关停小煤矿提供契机。而随着行业集中度的提高，能够加强对于供给的控制力度，恢复理性供需，从而避免市场无序扩张，是实现市场力量倒逼产能出清的重要基石。

我国煤矿中小规模居多,产能小而分散。目前,我国规模以上煤炭企业 6,850 家,煤矿 1.08 万处。其中,小煤矿 7,000 多处,产量占比不到 20%;9 万吨/年以下煤矿个数超 5,400 处,占比全国煤矿数的 50%。美国自 2013 年起,平均单井规模超过百万吨,约为中国的 2 倍。然而剔除 5,400 处产能 9 万吨/年以下煤矿对平均数的影响后,我国单井规模可达到 97 万吨,接近美国水平。

中小型煤炭企业普遍采取限产保价,甚至停产的措施应对外部不利环境,导致铁路装车 and 港口的资源供给主要集中在大型煤炭企业手中。大型煤炭企业为了确保市场份额,让利不让市场,虽然也面临成本倒挂的压力,但生产和销售煤炭数量保持增势,对中小煤炭企业形成生存压力。随着大型煤企的产销量大增,其市场的话语权也随之增强。大型煤炭企业具有优先配置铁路资源的优势,容易形成一体化产运销体系,并降低成本,减少营业支出。而中小煤企由于资源有限,融资困难,开始出现资金断裂的情况,资金压力是造成中小煤企被兼并的重要原因之一。大型煤炭企业在政策、资金、管理、销售等各方面的优势将会更加明显。

(5) 市场供求及产品价格变动情况

1) 供给角度:

A. 国内供给情况

由于去产能的政策初见成效,全国范围内产量持续回落且降幅扩大。2013 年全国煤炭产量达到峰值 40.5 亿吨,随后产量逐年下滑。2015 年,受宏观经济下行压力加剧和国内需求疲软影响,煤炭价格较低倒逼煤企减产,产量同比下降 4.5%至 37 亿吨。目前已有 11 省完成按 276 天工作日重新核定后的产能公示,产能合计减少 4.5 亿吨,在全国目前在产产能中占比 11.5%。2016 年 1-5 月,行业煤炭产量累计同比减少 8.4%,创历史新低,固定资产累计投资同比大幅下跌 33%。当前煤企配合执行限产措施的积极性比较高,在煤价温和上涨的前提下产量缩减具有可持续性。整体来看,在过去 15 年中,炼焦煤产量平均增速不及原煤,动力煤对原煤产量增长贡献较大。

B. 国外供给情况

从进口方面看,煤炭进口量重回升势。进口煤价格优势或将扩大。进口增

加可能会对国内价格形成一定压力，但考虑到目前进口量仅占总需求（消费量+出口量）的 9%，对整体供需结构影响有限。

2) 需求角度：

我国煤炭市场需求在较大程度上受宏观经济状况和相关下游行业发展的影响，属于典型的需求拉动型市场。从消费结构来看，我国煤炭的需求主要来自于电力、建材、钢铁等行业，约占煤炭总需求的 82.50%，其中电力约占 51.50%，建材约占 16.50%，钢铁约占 14.50%。2011 年开始，宏观经济增速放缓使得主要耗煤行业产品产量增速明显下降，对煤炭需求形成了一定的压力，总体看，近年来煤炭市场景气度下滑，供大于求矛盾依然突出，下游电力、房地产、钢铁等行业需求增速放缓，煤炭产品需求增长有所抑制。但 2016 年以来，随着供给侧改革的效力逐步显现，供给端不足使得需求相对上升，对煤炭价格起到了一定的支撑作用。

短期来看，动力煤的主要下游产业方面，截至 5 月中旬，我国重点电厂库存 5,411 万吨，库存可用天数为 19 天，随着 6-7 月电厂陆续进入传统的“迎峰度夏”储煤期，预计电厂补充煤炭库存或将在一定程度上拉动需求，动力煤需求情况会随之得到改善，同时由于各地限产政策效应逐步显现，预计 6 月产量环比进一步下降，将对动力煤价格形成一定支撑。炼焦煤需求情况相对乐观，受钢铁行业推动，需求下降情况已经得到改善。

(6) 行业利润水平

1) 关停煤矿复产动力不足

当前价格水平下，会计盈利仍显微弱。根据 2015 年成本水平，山西离柳矿区可实现现金面盈利，然而考虑财务费用后，离柳矿区实现会计层面盈利的产能占比仅为 13%。对比 2015 年全国平均现金成本 681 元/吨（含税），目前价格水平仅可勉强支撑现金盈亏平衡。考虑到 2016 年限产造成的规模效益减弱，吨煤成本预计会出现一定程度的上升，前期关停煤矿复产动力相对有限。

2) 行业盈利水平持续下降

预计行业盈利将出现环比改善。截至 2016 年 4 月煤炭行业毛利率和税前利润率分别为 15.1%和 0.1%，吨煤净利仅为 0.7 元，处于行业吨煤亏损的边缘。

2015 年煤炭行业亏损企业个数占比 32%，截至 2016 年 4 月继续上升至 35%。而考虑到 4-5 月起各大矿区陆续执行 276 天工作日带来的供给收缩，动力煤和焦煤均出现不同程度的提价，第二季度行业盈利将出现环比改善。

3) 成本控制成亮点

行业严峻的经营环境倒逼煤企严控成本，2015 年行业平均吨煤成本同比下降 18%，创下历史新低。而 2016 年 4 月全行业单位成本同比下降 13%，成本控制效果依然显著。煤炭行业计划分流 130 万人，煤企人员负担有望减轻为成本进一步下降腾挪空间；然而另一方面，矿井限产政策将削弱生产的规模效益，部分企业为了维持产量不得不开采较高成本矿区，或将造成成本小幅上升。

2、煤化工产业情况

(1) 煤化工行业概况

上世纪 70 年代以前，我国先后以南京、大连、吉林、兰州、太原等地区为中心，初步建立了一批煤化工基地，生产合成氨、烯烃、化肥、电石、石灰氮、染料、酒精、炸药、沥青和合成橡胶等产品。上世纪 70 年代以后，石油化工的崛起使煤化工一度受到冷落。但我国富煤缺油少气的能源资源结构，决定了发展煤化工的必要性和重要性。上世纪 80 年代以后，我国又建设了部分大型煤化工基地。

煤化工根据生产工艺与产品的不同主要分为煤焦化、煤气化和煤液化三条产品链。其中煤焦化、煤气化中的合成氨等属于传统煤化工；煤气化制醇醚燃料、煤气化制烯烃、煤液化等可归于现代煤化工领域。煤气化制醇醚燃料和烯烃是将煤气化后转化为二甲醚、乙烯、丙烯等化工产品的技术。

经过几十年的发展，煤化工在我国化学工业中已经占据了很重要的地位。煤化工产品产量约占全部化学工业（不包括石油和石化）产品产量的一半。我国煤化工的主要产品为焦炭、电石、煤制化肥、煤制甲醇和煤制烯烃，产量均位居世界前列。

(2) 国家高度重视煤化工产业发展，近期政策以规范和稳妥发展为主调

煤炭清洁转化是我国能源战略的重要内容，一直受到国家高度重视。但煤化工产业对环境影响大、耗水高，部分新型煤化工技术尚不成熟，加上近年来发展

过热，一些地方不顾资源、生态、环境等方面的承载能力，出现了盲目规划、竞相建设煤化工项目的苗头。因此，近期政策主调是促进煤化工产业规范、稳妥发展，对新建项目实行严格审批，重点做好现有煤制油、煤基烯烃、煤制二甲醚、煤基天然气、煤制乙二醇五类示范工程。近年来，国家有关部门相继发布了《关于加强煤化工项目建设管理促进产业健康发展的通知》、《关于加强煤制油项目管理有关问题的通知》、《石化产业调整和振兴规划细则》、《关于抑制部分行业产能过剩和重复建设引导产业健康发展的若干意见》、《关于规范煤制天然气产业发展有关事项的通知》、《关于规范煤化工产业有序发展的通知》等政策措施，对行业发展进行规范。

煤化工产业是未来煤炭工业发展的方向之一，对于中国减轻燃煤造成的环境污染、降低中国对进口石油的依赖均有着重大意义。在上述行业现状和政策背景下，传统煤化工市场空间有限，发展重点是提升技术水平，发展高附加值精细煤化工产品；新型煤化工发展空间大，产业化进程及发展速度主要取决于示范工程进展和国家政策。

3、煤矿装备行业情况

进入 21 世纪以来，我国煤矿装备制造业紧紧抓住煤炭工业健康发展的良好契机，不断取得新进展和新突破，研发制造水平不断提升，重大技术装备国产化进程不断加快。经过“十一五”的技术攻关和创新，国产高端综采装备技术实现快速发展，骨干综采装备制造企业制造和研发能力大大提高，高端综采装备国产化率已达到 60% 以上，国产高端综采成套装备已开始向俄罗斯和印度等国家出口。经过多年的积累，我国煤矿装备制造业已经形成了较完整的制造体系，专业化程度也大大提高，制造企业已具备了综合生产配套能力。国家对煤矿装备制造产业的发展高度重视，已经将振兴装备制造业提升到了国家与民族安全的前所未有的高度，为产业的发展提供了政策环境支持。

综合来看，煤矿装备制造产业的发展呈现以下几个特点：

（1）煤矿装备市场空间仍然较大

“十三五”期间，煤矿建设规模增速放缓将影响煤矿装备需求增速；但建设大型现代化矿井，提高现有煤矿机械化程度，中小煤矿技术装备改造，将带动煤矿

装备需求增加。预测“十三五”期间，国内煤矿装备需求年均增长 5%左右，井下煤矿装备市场总规模累计约 2,000 亿元。

（2）煤矿装备向大型化、智能化、成套化方向发展

“十三五”期间新建、改扩建煤矿以大型和特大型现代化安全高效煤矿为主，这类煤矿对装备的大型化、智能化、成套化需求强烈，因此，大型化、智能化、成套化需求是未来煤矿装备市场的主导方向。

（3）煤矿装备租赁服务市场前景看好

在煤炭主要产区，特别是煤矿集中区域，对煤矿设备租赁和维修集中化、就近化服务有较大需求，煤矿装备租赁和就近集中维修市场前景看好。

（4）煤矿装备市场竞争将更加激烈

国外先进煤矿装备制造企业针对我国加大了市场开拓力度，国内煤矿装备制造企业的购并步伐加快；同时，国内一批专业煤矿装备企业迅速崛起。未来，我国煤矿装备市场竞争将更加激烈。

（二）发行人行业地位及竞争优势

1、综合实力和行业地位优势

公司以煤炭、煤化工、电力和煤矿装备为核心业务，以山西、蒙陕、江苏、黑龙江、新疆基地为依托，致力于建设具有较强国际竞争力的清洁能源供应商。

公司煤炭主业规模优势突出，煤炭开采、洗选和混配生产工艺水平行业领先，煤矿生产成本低于全国大多数煤炭企业，精干高效的生产方式和集群发展的规模效益构成公司核心竞争优势。

公司坚持优化产业结构，积极发展煤化工、电力等核心产业。公司在蒙陕基地建设的国内单厂规模最大煤制化肥项目已正式投产并打通出口渠道，具有良好的规模和成本优势；煤制烯烃项目一次试车产出合格产品，创造了国内同类装置建设工期和开车最短纪录，产品得到市场广泛认可；蒙大工程塑料、平朔劣质煤综合利用等项目进入建设收尾阶段，投产后将进一步推动公司煤炭分级综合利用，提升产品价值和效益。公司大力推进低热值煤发电和坑口发电基地建设，2015 年有四个电厂项目取得核准和全面开工建设。公司完整的煤化工产业链优势为公

司打造比较优势、提升核心竞争力奠定了重要基础。

公司是国内乃至全球唯一能够从事集煤机制造、煤炭开采、洗选加工、物流贸易，并能提供系统解决方案、具有煤炭全产业链优势的大型能源企业，公司完整的煤炭产业链优势可以有效拓宽产品和服务范围，提高公司煤炭生产和销售能力，增强公司抗风险能力和核心竞争力。近年来，公司保持战略定力，加快推动煤炭产业向煤化、煤电方向延伸，推动发展模式由规模速度型向质量效益型转变。

2、资源储备和贸易资源优势

公司拥有数量丰富、品种多样的煤炭资源，质量优良的煤炭产品，以及现代化的煤炭开采、洗选和混配的生产技术和工艺，可为公司在国内外市场带来竞争优势，并可为今后发展创造良好的基础。公司为主体开发的山西平朔、内蒙鄂尔多斯呼吉尔特矿区是中国最重要的动力煤基地，山西乡宁矿区的焦煤资源是低硫、特低磷的优质炼焦煤。在公司主要煤炭生产基地，均有通畅的运煤通道，并与煤炭港口连接，为公司实现持续发展和赢得优势提供了有利条件。

公司也是中国最大的煤炭贸易服务商之一。公司在中国主要煤炭消费地区和转运港口以及主要煤炭进口地区，设有分支机构；依靠已建立的中国最具实力的煤炭营销和物流配送网络、完善的港口服务设施和一流的专业队伍，具有很强的分销和市场开发能力，能迅速适应煤炭市场的变化。

3、研发和技术优势

公司拥有 1 个国家能源煤矿采掘机械研发实验中心、2 个国家级企业技术中心、5 个省级企业技术中心、3 个省级工程研究中心、6 个国家认可实验室、2 个博士后科研工作站、5 个高新技术企业，技术研发能力雄厚。

在煤炭产业方面，公司拥有多个千万吨级世界先进水平的特大型露天和井工煤矿；开创了坚硬煤层、浅埋深条件下的综采放顶煤技术；在煤矿均具有先进配套的煤炭洗选系统。在煤矿装备制造方面，产品整体上处于国内先进水平，部分达到了国际先进水平。这些技术及研发优势，成为中煤能源打造国际竞争力的主要基础。

4、资本运作和财务结构优势

近年来公司抓住中国经济快速发展、能源需求快速增长的有利时机，外延扩张，内涵提效，积累了雄厚的资金实力，构筑了稳健的财务结构，为应对金融危机和其它经营风险提供了资金保障，更为公司核心产业的快速发展提供了保证。特别是通过自身及下属上市公司的融资平台、长期以来与金融机构、大型企业等战略投资者的良好合作，开拓了广阔的融资渠道。这些优势，不仅为应对经营风险提供了资金保障，更为大规模实施产业扩张和资本运作提供了前提。

（三）发行人经营方针及战略

1、发行人总体战略目标

（1）**发行人战略愿景：**建设具有较强国际竞争力的清洁能源供应商，成为安全绿色生产的领航者、清洁高效利用的示范者、提供优质服务的践行者，实现企业和员工、股东和社会利益最大化。

（2）**未来五年发展思路：**按照清洁能源供应商要求，以市场为导向，以效益为中心，打造煤-电-化等循环经济新业态，构建“功能齐全、特色各异、优势互补”的区域布局新格局，正确处理当前与长远、改革与稳定、管控与活力等重大关系，做好安全稳定、提质增效、转型升级、改革调整、强基固本五项任务，自觉践行创新、协调、绿色、开放、共享五大发展理念。

（3）**未来五年发展目标：**通过优化调整和转型升级，结构调整基本完成，区域布局更加协调，产业协同效果显著，服务转型业绩突出，企业治理科学合理，综合经济实力、持续发展能力和员工创新活力进一步提升，为建设具有较强国际竞争力的清洁能源供应商打下基础。

（4）**经营方针：**2016 年，公司将按照“坚定信心、攻坚克难”的总要求，科学合理组织生产，加强产运销衔接，优化产品结构，继续强化成本费用控制，加快转型升级，积极应对严峻的市场形势。全年计划自产商品煤产销量 8,000 万吨，自产商品煤单位销售成本力争控制在 2015 年水平。稳定营收规模，公司全年实现营业收入 500 亿元左右。严格控制费用增长，力争减亏扭亏，取得显著成效。具体将采取以下措施：

1) 主动适应国家供给侧改革带来的新变化，按照“效益优先、稳产提质、结构优化”的要求，科学组织生产，加大配煤力度，努力完成生产任务。

2) 继续提升煤化工项目运行水平，降低生产消耗，努力提升产品效益。

3) 强化市场导向, 坚持量价并重原则, 加强营销组织, 确保产销衔接顺畅。

4) 提升精细化管理水平, 强化预算执行管控, 突出过程控制、目标管理和绩效考核, 严控成本费用增长。继续推进内部改革, 强化企业管控, 进一步激发企业经营活力。

5) 优化投资结构, 构建新产业体系, 扎实推进重点项目, 严格项目投资管控, 加快结构调整, 促进转型升级, 努力实现公司长期稳定发展。

6) 深入推进安全质量标准化工作, 完善安全管理和风险预控体系, 强化对煤炭、煤化工等重点业务板块的安全管控。推进节能环保年度目标管理, 加强日常监督考核。

7) 强化创新驱动, 努力保障科技投入, 加强技术管理, 有序推进重大科技项目, 有效支撑新基地建设和老基地升级转型。推动信息化集成应用, 充分利用“互联网+”, 探索推动传统产业改造升级、创新发展。

2、煤炭业务经营方针与规划

公司将着力推动煤炭清洁高效开发, 大力推进煤电化一体化项目建设, 全力提升煤炭效益产量, 提高煤炭就地转化比例, 凸显规模优势和集约发展; 依据煤炭资源禀赋、市场区位、环境容量等要素, 差异化发展蒙陕、山西等大型煤炭基地, 实现由规模速度型向质量效益型转变。

3、煤化工业务经营方针与规划

公司将采用最先进的煤气化技术和节能环保标准, 重点建设蒙陕、山西等大型煤化工基地, 稳妥推进煤基新材料、化肥、新能源等升级示范工程, 严格控制能耗、水耗和污染物排放, 努力实现项目园区化、产量规模化、产品精细化, 有效提升煤基多联产水平和产品附加值, 实现由传统煤化工向现代精细煤化工升级。

4、煤矿装备业务经营方针与规划

公司把握国际能源合作战略契机, 响应中国制造 2025 战略部署, 深化管理体制变革, 坚持科技创新和技术合作, 着力推进装备制造与物联网、大数据、云计算等新一代信息技术深度融合, 大力推动装备制造重型化、高端化、智能化, 强化技术储备和产品研发, 带动煤矿先进技术装备国产化和重大技术装备国际化, 加快装备制造由生产型向生产服务型转变, 全力打造具有较强国际竞争力的装备制造服务商。

5、电力业务经营方针与规划

公司围绕鄂尔多斯、晋北、陕北、准东等九个千万千瓦级大型煤电基地，结合矿区资源条件、环境容量和外送通道，采用最先进的节能环保发电技术，重点建设山西、新疆、江苏等大型坑口燃煤电厂和低热值煤电厂，提升煤电产业链价值增值，实现煤电一体化协同发展。

八、发行人最近三年及一期违法违规情况

发行人最近三年及一期不存在重大违法违规情况。

报告期内，发行人下属企业 2014 年发生了一起重大生产安全事故（即大海则煤矿事故）、一起较大生产安全事故（即 106 煤矿事故）。两起安全事故有关单位已根据相关部门的要求足额缴纳了罚款并进行了整改，且相关处罚决定中并未认定发行人子公司中煤能源新疆天山煤电有限责任公司、中煤陕西榆林能源化工有限公司存在重大违法行为，该等处罚均为对发行人下属企业的处罚，所涉及的金额占发行人 2014 年度经审计净资产总额的比例较小，未对发行人正常生产经营构成实质性不利影响，不足以对发行人的偿债能力造成影响，不构成重大违法行为。

九、关联方关系及交易情况

（一）关联方关系情况

1、发行人母公司的情况

表：发行人母公司情况（截至 2016 年 3 月末）

关联方名称	注册地	注册资本 (万元)	持股比例 (%)
中国中煤能源集团有限公司	北京市	1,557,111.30	57.36

2、发行人子公司情况

关于发行人子公司情况请详见本募集说明书第五节、五、（一）。

3、发行人合营和联营企业

关于发行人合营和联营企业情况请详见本募集说明书第五节、五、（三）和第五节、五、（五）。

4、其他关联方

截至 2015 年 12 月 31 日，发行人其他关联方情况如下：

表：与发行人相关的其他关联方情况

其他关联方名称	与发行人关系
平朔煤炭工业公司及其子公司	与发行人同受母公司控制
中国煤炭进出口公司及其子公司	与发行人同受母公司控制
大屯煤电(集团)有限责任公司	与发行人同受母公司控制
北京中煤机械装备公司及其子公司	与发行人同受母公司控制
上海中国煤炭大厦有限责任公司	与发行人同受母公司控制
中煤黑龙江煤炭化工(集团)有限公司及其子公司	与发行人同受母公司控制
中煤建设集团有限公司及其子公司	与发行人同受母公司控制
中煤实业有限责任公司	与发行人同受母公司控制
中国地方煤矿总公司	与发行人同受母公司控制
中国煤炭综合利用集团公司及其子公司	与发行人同受母公司控制
中煤集团山西华昱能源有限公司及其子公司	与发行人同受母公司控制
中煤能源香港有限公司	与发行人同受母公司控制
中煤南方能源有限公司	与发行人同受母公司控制

（二）关联交易政策

最近三年及一期，发行人发生的关联交易决策程序合法，定价合理、公允，发行人关联交易遵循了公平、公正的原则，没有损害公司及股东利益的情况。

1、关联交易制度

发行人制定了《关联交易管理办法》和《关联交易管理办法实施细则》并对关联交易制度作出了详细规定。主要包括：（1）明确了关联交易原则（2）关联人的定义和关联交易的确认（3）关联交易的提出及初步审查程序（4）明确公司董事会审查程序（5）针对关联交易股东大会审议程序（6）关联交易的执行（7）关联交易的信息披露及检查监督。

2、关联方交易原则及定价政策

公司在确认和处理有关关联人之间关联关系与关联交易时，须遵循并贯彻以下原则：（1）尽量避免或减少与关联人之间的关联交易；（2）对于必须发生之关联交易，须遵循“如实披露”原则；（3）确定关联交易价格时，须遵循“公平、公正、公开以及等价有偿”的一般商业原则，并以协议方式予以规定。公司在处理与关联人间的关联交易时，不得损害全体股东特别是中小股东的合法权益。公司关联交易定价遵循市场原则和公正、公平、公开的原则，关联交易的价格或收费原则上不偏离市场独立第三方的标准，对于难以比较市场价格或订价受到限制

的关联交易，应当通过合同明确有关成本和利润的标准。公司关联交易的决策程序视交易金额的大小分别由公司董事会、董事会、总经理等进行表决或审批确定。公司将进一步加强产业结构的优化，调整各子公司的经营业务，努力减少关联交易。同时，公司将进一步完善关联交易制度，更有效地规范关联交易。在处理与关联方之间的关联交易时，不得损害全体股东特别是中小股东的合法权益。

针对与日常经营相关的关联交易，公司分别与控股股东中煤集团及其他关联方签署了日常关联交易协议，具体情况如下：

（1）煤炭供应框架协议

公司与中煤集团签订了《煤炭供应框架协议》。根据该协议，中煤集团已同意向本公司独家供应中煤集团及其附属公司（不包括本公司）煤矿所生产的煤炭产品，并已承诺不会向本公司及本公司指定机构以外的任何第三方销售任何该等煤炭产品。倘中煤集团及其附属公司（不包括本公司）所提供的煤炭产品数量或质量未能满足本集团要求，本集团有权向第三方购买煤炭产品。

定价原则为按市场价格定价。市场价格参考环渤海动力煤指数，并考虑相关煤质情况和不同交货方式后确定。

（2）综合原料和服务互供框架协议

公司与中煤集团签订了《综合原料和服务互供框架协议》。据该协议，中煤集团及其附属企业（不包括本公司）须向本公司及附属企业供应(i)生产原料及配套服务，（其中包括）原材料、辅助材料、运输装卸服务、电力及热能供应、设备维修和租赁、劳务承包及其它；及(ii)社会及支持服务，包括员工培训、医疗服务及紧急救援、通讯、物业管理服务及其他；同时，本公司及附属企业须向中煤集团及其附属企业（不包括本公司）供应(i)生产原料及配套服务，（其中包括）煤炭、煤矿装备、原材料、辅助材料、电力及热能供应、运输装卸服务、设备维修和租赁、劳务承包及其他；及(ii)独家煤炭出口相关服务，包括组织产品供应、进行配煤、协调物流及运输、提供港口相关服务、安排检验及质量认证以及提供有关产品交付服务。

定价原则依次按以下顺序：大宗设备和原材料原则上采用招投标程序定价；如无招标程序，则执行市场价；如无可比较市场价，采用协议价，协议价指按照

“合理成本+合理利润”方式确定的价格。

（3）工程设计、建设及总承包服务框架协议

公司与中煤集团订立了《工程设计、建设及总承包服务框架协议》。根据该协议，中煤集团及其附属公司（不包括本公司）向本公司提供工程设计、建设及总承包服务，并承揽本公司分包的工程。

定价原则为工程设计服务、建设服务及总承包服务原则上应通过招投标方式确定服务提供方和价格，并依照适用法律、法规和规则厘定。

（4）房屋租赁框架协议

公司与中煤集团订立了《房屋租赁框架协议》。根据该协议，中煤集团及其附属公司（不包括本公司）已同意将中国若干物业租予本公司作一般业务及配套用途。物业租赁包括总建筑面积约 317,298.01 平方米的 360 项物业，大部分用于生产及经营用途。

定价原则为(i)于《房屋租赁框架协议》期限内，租金须每三年参照当时市场租金进行审阅及调整。经调整租金不得超过由独立物业估值师确认的适用市价；(ii)尽管上文所述协议订明通常情况的三年租金调整机制，但该等租予本集团的物业租金可于《房屋租赁框架协议》期限内随时下调；及(iii)租金将于每年以现金支付，由本集团内部资源拨付。

（5）土地使用权租赁框架协议

公司与中煤集团订立了一项《土地使用权租赁框架协议》。根据该协议，中煤集团及其附属公司（不包括本公司）同意将若干土地使用权租予本公司作一般业务及配套用途。该等土地使用权项下包括 202 幅土地，总地盘面积约为 5,788,739.77 平方米，主要作生产和经营用途。

定价原则为(i)于土地使用权租赁协议期限内，租金须每三年参照当时市场租金进行审阅及调整。经调整租金不得超过由独立估值师确认的适用市价；(ii)尽管上文所述协议订明通常情况的三年租金调整机制，但该等租予本集团的土地使用权租金可于《土地使用权租赁框架协议》期限内随时下调；及(iii)租金将每年以现金支付，由本集团内部资源拨付。

（6）金融服务框架协议

公司控股子公司财务公司与中煤集团订立了一项《金融服务框架协议》。根据该协议，财务公司同意向中煤集团及其联系人提供存贷款和融资租赁及其他金融服务。

定价原则为(i)存款利率由双方参考一般商业银行就类似存款提供的利率公平协商厘定，不得高于中国人民银行就该种类存款规定的利率上限，且不高于财务公司吸收其他客户同类存款所确定的利率及不高于中国一般商业银行向中煤集团提供同类存款服务所确定的利率（以较低者为准）；(ii)贷款利率由双方参考一般商业银行就类似贷款收取的利率公平协商厘定，不得低于中国人民银行就该类型贷款规定的利率下限，且不低于财务公司向其他客户发放同种类贷款所确定的利率及不低于一般商业银行向中煤集团提供同种类贷款服务所确定的利率（以较高者为准）；(iii)就存贷款外的其他各项金融服务，根据中国人民银行或中国银监会规定的费率厘定相应服务费用，如无规定费率，由双方参考中国一般商业银行就同类金融服务收取的费用公平协商厘定，在任何情况下，收费标准不低于一般商业银行就同类业务采取的费用标准。

（7）煤炭等相关产品及服务供应框架协议

公司与山西焦煤集团订立了一项《煤炭等相关产品及服务供应框架协议》。根据该协议，本公司已同意向山西焦煤集团购买煤炭等相关产品及接受服务，而山西焦煤集团已同意向本公司购买煤炭等相关产品并接受服务。

定价原则为(i)煤矿建设工程和煤矿装备采购须采用招投标程序定价；(ii) 煤炭供应须按照相关市场价格定价。市场价格参考环渤海动力煤指数，并考虑相关煤质情况和不同交货方式后确定。

（三）关联交易情况

发行人 2015 年度关联方交易情况如下：

1、购销商品、提供和接受劳务的关联交易情况

表：采购商品/接受劳务情况

单位：千元

关联方	关联交易内容	关联交易定价政策	本期发生额	上期发生额
中煤集团及其子公司	接受煤炭出口代理服务	附注（1）	5,991	2,022
中煤集团及其子公司	采购材料、机器设备等	附注（2）	2,629,752	3,136,815
中煤集团及其子公司	接受社会服务等	附注（2）	36,707	91,148
中煤集团及其子公司	接受工程设计、建设及总承包服务	附注（3）	2,808,399	3,704,268
中煤集团及其子公司	采购煤炭	附注（5）	1,251,301	2,159,012
中煤集团	商标使用权	附注（4）	1 元	1 元
平朔路达	接受铁路代管服务	市场价格	403,548	418,187
中信码头	接受劳务	市场价格	10,128	19,296
京唐港公司	接受劳务	市场价格	7,547	28,936
中天合创	采购煤炭	市场价格	72,229	17,058
大同中新	采购煤炭	市场价格	949	30,214
中煤科创	采购机器及设备	市场价格	940	-
张家口国润	采购材料及零配件	市场价格	22,991	-
重大附属公司的主要股东	采购煤炭	附注（7）	71,723	61,092
重大附属公司的主要股东	煤矿基建工程和煤矿装备采购相关服务	附注（7）	145,563	211,884

表：销售商品/提供劳务情况

单位：千元

关联方	关联交易内容	关联交易定价政策	本期发生额	上期发生额
中煤集团及其子公司	销售材料、机器等	附注（2）	494,811	634,779
中煤集团及其子公司	提供煤炭出口服务	附注（2）	8,828	10,567
重大附属公司的主要股东	销售煤炭	附注（7）	386,953	274,213
旭阳焦化	销售煤炭	市场价格	110,698	37,117
张家口国润	销售机器及设备	市场价格	1,726	2,189
中煤艾尔竞	销售机器及设备	市场价格	126	1,782
中天合创	销售机器及设备	市场价格	103,883	-
北京中水长	销售机器及设备	市场价格	5,251	-
禾草沟煤业	销售机器及设备	市场价格	1,616	-
中天合创	销售材料及零配件	市场价格	29,594	4,170
大同中新	销售煤炭	市场价格	30,260	127,642
平朔煤研石	销售煤炭	市场价格	192,290	335,247
中电神头	销售煤炭	市场价格	350,859	578,073
鄂州发电	销售煤炭	市场价格	310,621	-
中天合创	提供劳务	市场价格	72,823	14,242
中煤艾尔竞	提供劳务	市场价格	1,236	-
中煤科创	提供劳务	市场价格	1,873	-

购销商品、提供和接受劳务的关联交易附注如下²：

(1) 根据中国的现行法规，煤炭出口必须通过包括中煤集团在内的四家经授权企业进行。发行人通过 2006 年 9 月 5 日签订的《煤炭出口外销委托代理框架协议》指定中煤集团为其煤炭产品的出口销售代理。根据此协议，出口煤炭到除中国台湾市场之外的国家和地区的代理费用是每吨出口煤离岸价的 0.7%，出口到中国台湾地区的代理费用是每吨出口煤离岸价的 0.7% 外加 0.5 美元/吨，代理费每月支付。该协议于 2011 年 12 月 31 日到期后已与中煤集团进行续签，有效期限延至 2017 年 12 月 31 日。

(2) 发行人和中煤集团于 2006 年 9 月 5 日签订了《综合原料和服务互供框架协议》。根据此协议，发行人和中煤集团之间相互提供材料和劳务，中煤集团向股份提供社会及支持服务，并由发行人向中煤集团提供出口相关服务。

根据综合原料和服务互供框架协议，订约一方须按下列定价原则(及按下列次序)向另一方供应生产原料，以及社会及支持服务：

- 另中国政府规定的价格；或
- 若无政府定价，则为中国政府所确定的指导价格；或
- 若既无政府定价亦无政府指导价格，则采用市场价(指与独立第三方交易的价格)；或
- 若无以上任一条款可适用，则为各方协议的价格。协议的价格将根据作出有关供应服务所产生的合理成本，加上合理赚取的利润计算。

煤炭出口相关服务，就发行人向中煤集团提供出口其它客户的煤炭出口相关服务，中煤集团应付的服务费须按有关适用的市场价格确定。该等服务费确定为每吨出口煤炭产品离岸价格的 0.8% 至 1.3%。该协议于 2011 年 12 月 31 日到期后，发行人与中煤集团进行了续签，将协议有效期延至 2014 年 12 月 31 日。发行人与中煤集团于 2012 年 12 月 31 日签订了《综合原料和服务互供框架协议之补充协议》。根据此协议，服务费率按照每吨煤炭出口实际服务费的 65% 计算。该协议于 2014 年 12 月 31 日到期后，发行人与中煤集团进行了续签，将协议有

²下述注(1)至注(7)以及 3 注(8)、(9)中的框架协议经本公司第二届董事会 2014 年第六次会议及 2014 年第一次临时股东大会决议通过。本公司聘请了中国光大融资有限公司作为独立财务顾问，就下述框架下的关联交易条款是否公平合理、是否符合独立股东利益出具了独立性意见。

效期限延至 2017 年 12 月 31 日。

(3) 发行人和中煤集团于 2006 年 9 月 5 日签订了一项《煤矿建设及设计框架协议》，该协议到期后，发行人与中煤集团续签了协议，并将协议更名为《工程设计、建设及总承包服务框架协议》，有效期延至 2017 年 12 月 31 日。该协议主要包括：

- 中煤集团向发行人提供工程设计、建设及总承包服务。
- 中煤集团承揽发行人分包的工程。
- 工程设计服务、建设服务及总承包服务均将采取公开招投标的方式确定服务提供方并确定价格。

(4) 发行人与中煤集团于 2006 年 9 月 5 日签订了一项《商标使用许可框架协议》。中煤集团同意以每年 1 元人民币的对价许可发行人使用其未投入公司的部分注册商标。该协议有效期为 10 年，自 2006 年 8 月 22 日生效。

(5) 发行人与中煤集团于 2006 年 9 月 5 日签订了一项《煤炭供应框架协议》。根据该协议，中煤集团将促使中煤集团保留矿区生产的所有煤炭产品将独家供应予发行人，并已承诺不会向任何第三方销售任何该等煤炭产品。

根据煤炭供应框架协议，发行人须按下列定价原则向中煤集团采购中煤集团保留矿区生产的煤炭产品：

- 按市场价格确定，市场价格需参照中煤集团所在区域或周边地区的独立煤炭生产商按公平原则提供的可比较煤炭产品当前市场价格后确定；或
- 若无市场价格或无法在实际交易中适用市场价格的，执行协议价。

该协议到期后，发行人与中煤集团进行了续签，将协议有效期限延至 2017 年 12 月 31 日。

(6) 中煤财务和中煤集团于 2014 年 3 月 18 日签订了一项《金融服务框架协议》，根据此框架协议，中煤财务在营业范围内为中煤集团提供金融服务。该协议有效期至 2014 年 12 月 31 日，自 2014 年 3 月 18 日生效。

该协议于 2014 年 12 月 31 日到期后，中煤财务与中煤集团进行了续签，将协议有效期限延至 2017 年 12 月 31 日。

(7) 发行人与山西焦煤集团有限责任公司(“山西焦煤集团”)于 2014 年 10 月 23 日签订了一项《煤炭等相关产品及服务供应框架协议》，根据该协议，发行人将向山西焦煤集团购买煤炭等相关产品及接受服务而山西焦煤集团将向发行人购买煤炭等相关产品并接受服务，该协议有效期至 2017 年 12 月 31 日，自 2014 年 10 月 23 日生效。

根据煤炭等相关产品及服务供应框架协议，发行人和山西焦煤集团须按下列定价原则购买煤炭等相关产品及接受服务：

- 煤矿基建工程和煤矿装备采购须采用招投标程序定价；及
- 煤炭供应须按照相关市场价格定价。

2、关联租赁情况

(1) 发行人作为出租人

表：发行人作为出租人与关联方交易金额

单位：千元

承租方名称	租赁资产种类	本期确认的 租赁收入	上期确认的 租赁收入
平朔路达	铁路	135,652	154,169

(2) 发行人作为承租人

表：发行人作为承租人与关联方交易金额

单位：千元

出租方名称	租赁资产种类	本期确认的 租赁费	上期确认的 租赁费
中煤集团之子公司	土地(附注(8))	57,994	61,620
中煤集团之子公司	房屋(附注(9))	54,037	65,999
中煤集团	房屋(附注(9))	36,784	27,591
中信码头	房屋	59	-

关联租赁情况附注如下：

(8) 发行人和中煤集团于 2006 年 9 月 5 日签订了一项《土地使用权租赁框架协议》，根据此框架协议，从中煤集团租赁若干土地作为正常的经营和辅助之用，每三年参照市场价格对年租金进行审核和调整，协议有效期为 20 年。2015 年至 2017 年度的年租金总额上限为 6,100 万元。

(9) 发行人和中煤集团于 2006 年 9 月 5 日签订了一项《房屋租赁框架协议》，

根据此框架协议，从中煤集团租赁若干位于中国境内的物业和房产，作为正常的经营和辅助之用，每三年可由双方协商并参考当时的市场价格对年租金进行调整。2014 年，双方重新签订了《房屋租赁框架协议》，有效期至 2024 年 12 月，2015 年至 2017 年的年租金总额上限为 10,500 万元。

- 煤炭供应须按照相关市场价格定价。

3、关联担保情况

表：发行人关联担保情况

单位：千元

被担保方	担保金额	担保起始日	担保到期日	担保是否已经履行完毕
平朔煤研石	229,500 千元的借款本金、利息以及平朔煤研石应向银行支付的与借款有关的款项(如有)	2008 年 12 月 19 日	2020 年 12 月 18 日	正在履行
		2008 年 12 月 24 日	2020 年 12 月 23 日	
延长榆能	4,315,791 千元的借款本金、利息以及延长榆能应向银行支付的与借款有关的款项(如有)	2013 年 4 月 28 日	2025 年 4 月 28 日	正在履行
禾草沟煤业	175,000 千元的借款本金、利息以及禾草沟煤业应向银行支付的与借款有关的款项(如有)	2015 年 11 月 29 日	2025 年 9 月 1 日	正在履行
		2015 年 12 月 30 日	2018 年 12 月 30 日	

4、关联方资金拆借情况

表：关联方资金拆借情况

单位：千元

关联方	关联交易内容	截至 2015 年 12 月 31 日止 12 个月期间	截至 2014 年 12 月 31 日止 12 个月期间
旭阳焦化	关联方偿还委托贷款	-	102,000
旭阳焦化	委托贷款利息收入	7,725	7,725
禾草沟煤业	关联方偿还委托贷款	650,000	-
禾草沟煤业	委托贷款利息收入	118,964	-
中天合创	委托贷款代理费收入	348	-
中天合创	提供贷款	1,550,000	-
中天合创	贷款利息收入	9,177	-
中煤集团及其子公司	吸收存款	3,036,531	2,138,685
中煤集团及其子公司	吸收存款-利息费用注（6）	33,043	10,072

关联方	关联交易内容	截至 2015 年 12 月 31 日止 12 个月期间	截至 2014 年 12 月 31 日止 12 个月期间
中煤集团及其子公司	提供贷款	620,000	300,000
中煤集团及其子公司	集团之子公司偿还贷款	320,000	-
中煤集团及其子公司	提供贷款-利息收入注（6）	24,972	6,983
中煤集团及其子公司	委托贷款代理费收入	1,500	-

5、关联方资产转让、债务重组情况

表：关联方资产转让、债务重组情况

单位：千元

出让方名称	受让方名称	转让标的	股权转让协议价款
上海能源	大屯煤电(集团)有限责任公司	大屯铝业 75% 的股权	268,237
平朔集团	平朔煤炭工业公司	平朔鑫源 100% 的股权	223,123
平朔集团	平朔煤炭工业公司	新型建材 100% 的股权	89,726
平朔集团	平朔煤炭工业公司	平朔正嘉 100% 的股权	319,216

6、关键管理人员报酬情况

表：关键管理人员报酬情况

单位：千元

项目	本期发生额	上期发生额
关键管理人员报酬	5,569	7,434

（四）发行人应收、应付关联方款项情况

1、发行人应收关联方款项情况

表：发行人应收关联方款项情况

单位：千元

项目名称	关联方	期末余额		期初余额	
		账面余额	坏账准备	账面余额	坏账准备
应收账款	中煤集团及其子公司	1,167,765	-10,084	777,111	-15,390
	天津炭金	2,619	-2,619	2,619	-2,619
	平朔煤矸石	39,843	-	48,239	-
	中电神头	29,699	-	34,153	-
	中天合创	92,193	-	19,121	-
	旭阳焦化	15,050	-	3,533	-
	大同中新	31,959	-	42,933	-
	鄂州发电	42,516	-	-	-
	禾草沟煤业	1,891	-	-	-

项目名称	关联方	期末余额		期初余额	
		账面余额	坏账准备	账面余额	坏账准备
	中煤艾尔竞	153	-1	23	-
	北京中水长	6,144	-	-	-
	张家口国润	1	-	-	-
	小计	1,429,833	-12,704	927,732	-18,009
其他应收款	中煤集团及其下属子公司	1,956,568	-33	9,935	-9
	平朔路达	3,776	-	11,775	-
	平安化肥	1,739	-	1,739	-
	平朔煤矸石	598	-	243	-
	京唐港公司	3,399	-	4,134	-
	舟山煤电	176	-	154	-
	天津炭金	8,943	-7,827	8,943	-8,943
	中天合创	1,550,226	-	1,395	-
	中煤艾尔竞	10,683	-	9,965	-
	禾草沟煤业	1,450,000	-	-	-
	中信码头	1,863	-	-	-
	小计	4,987,971	-7,860	48,283	-8,952
预付账款	中煤集团及其下属子公司	218,259	-	52,232	-
	天津炭金	898	-756	-	-
	京唐港公司	-	-	51	-
	北京中水长	-	-	7,661	-
	小计	219,157	-756	59,944	-
应收股利	大同中新	8,926	-	8,926	-
	北京中水长	715	-	715	-
	旭阳焦化	1,912	-	17,279	-
	小计	11,553	-	26,920	-
其他流动资产	中煤集团之子公司	277,200	-	300,000	-
应收利息	中煤集团之子公司	837	-	550	-
	中天合创	2,060	-	-	-
长期应收款	旭阳焦化	102,000	-	102,000	-
其他非流动资产	中煤集团之子公司	331,039	-	42,983	-

2、发行人应付关联方款项情况

表：发行人应付关联方款项情况

单位：千元

项目名称	关联方	期末账面余额	期初账面余额
应付账款	中煤集团及其下属子公司	2,975,002	3,067,076

项目名称	关联方	期末账面余额	期初账面余额
	张家口国润	30,301	35,690
	中信码头	215	2,076
	平安化肥	-	2,417
	中煤科创	3,491	-
	中天合创	5,286	-
	平朔煤研石	6,108	-
	小计	3,020,403	3,107,259
其他应付款	中煤集团及其下属子公司	340,306	221,854
	中信码头	-	4
	中煤华能	86	-
	中煤科创	3	-
	小计	340,395	221,858
预收款项	中煤集团及其下属子公司	8,825	2,854
	平朔路达	-	9
	中天合创	77,902	95,449
	小计	86,727	98,312
应付利息	中煤集团之子公司	7,199	7,230
应付股利	中煤集团之子公司	241,267	246,722
长期应付款	中煤集团	-	1,471
其他流动负债	中煤集团之子公司	5,015,336	2,138,685
其他非流动负债	中煤集团之子公司	159,880	-

十、信息披露事务及投资者关系管理的制度安排

发行人安排专门人员负责信息披露事务以及投资者关系管理，发行人将遵循真实、准确、完整、及时的信息披露原则，按照中国证监会的有关规定和《债券受托管理协议》的约定进行重大事项信息披露，使发行人偿债能力、募集资金使用等情况受到债券持有人、债券受托管理人和股东的监督，防范偿债风险。

第六节 财务会计信息

以下信息主要摘自发行人财务报告，其中关于发行人 2013 年度、2014 年度以及 2015 年度财务数据均摘自经审计的财务报告；最近一期财务数据，摘自公司未经审计的 2016 年一季度财务报表。

投资者欲对发行人的财务状况、经营成果及其会计政策进行更详细的了解，请查阅发行人最近三年经审计的财务报告及最近一期未经审计的财务报表。

一、公司最近三年及一期合并及母公司财务报表

发行人审计机构普华永道中天会计师事务所（特殊普通合伙）审计了发行人 2013 年末、2014 年末和 2015 年末资产负债表及合并资产负债表、2013 年度、2014 年度和 2015 年度利润表及合并利润表、现金流量表及合并现金流量表、所有者权益变动表及合并所有者权益变动表、财务报表附注，并出具了普华永道中天审字（2014）第 10030 号、普华永道中天审字（2015）第 10075 号、普华永道中天审字（2016）第 10050 号标准无保留意见的审计报告；发行人 2016 年一季度财务报表未经审计。

在本募集说明书中，如不特殊说明，数据引用自上述经审计的 2013 年财务数据、2014 年财务数据、2015 年财务数据和未经审计 2016 年一季度财务数据。

（一）合并财务报表

1、合并资产负债表

表：发行人最近三年及一期合并资产负债表

单位：千元

项目	2016 年 3 月末	2015 年末	2014 年末	2013 年末 (经重述)
流动资产：				
货币资金	27,383,220	32,197,961	26,481,843	21,021,007
应收票据	3,692,812	3,589,112	5,237,471	4,626,761
应收账款	11,221,265	9,679,830	8,222,019	8,268,716
预付款项	1,367,996	1,259,021	1,409,224	2,166,259
应收利息	187,794	255,809	131,008	247,680
其他应收款	6,081,519	6,058,047	3,224,326	3,330,773
应收股利	31,501	40,175	29,490	28,194

项目	2016 年 3 月末	2015 年末	2014 年末	2013 年末 (经重述)
存货	6,813,203	6,825,048	8,622,473	6,806,493
一年内到期的非流动资产	-	-	-	102,000
其他流动资产	1,799,449	2,113,576	2,423,085	1,129,939
流动资产合计	58,578,759	62,018,579	55,780,939	47,727,822
非流动资产:				
可供出售金融资产	5,492,486	5,495,263	4,241,735	2,020,603
长期应收款	251,197	245,524	207,675	40,274
长期股权投资	13,294,021	13,255,457	10,988,629	10,125,746
投资性房地产	49,931	50,836	51,154	44,352
固定资产	86,303,273	87,359,504	72,266,652	52,475,484
在建工程	41,927,112	39,707,594	52,329,185	55,393,038
工程物资	451,204	453,715	237,159	348,725
无形资产	38,951,862	39,096,101	38,123,357	36,731,539
长期待摊费用	67,179	63,009	133,425	83,196
递延所得税资产	2,776,300	2,580,257	1,300,519	636,902
其他非流动资产	6,517,788	6,653,687	7,045,873	9,315,945
非流动资产合计	196,082,353	194,960,947	186,925,363	167,215,804
资产总计	254,661,112	256,979,526	242,706,302	214,943,626
流动负债:				
短期借款	5,636,930	5,657,929	6,005,048	6,776,186
交易性金融负债	-	-	-	-
应付票据	2,041,616	1,626,258	2,779,443	2,809,515
应付账款	18,583,147	19,039,397	20,641,683	19,821,545
预收款项	1,279,139	1,379,498	1,416,512	1,644,443
应付职工薪酬	677,966	771,609	784,636	698,246
应交税费	1,045,634	1,057,800	1,034,582	1,978,113
应付利息	1,670,279	1,112,479	691,841	644,287
应付股利	297,248	304,404	316,271	382,680
其他应付款	4,507,142	4,689,767	5,788,229	5,198,831
一年内到期的非流动负债	24,908,264	24,992,274	6,831,879	3,544,019
其他流动负债	5,422,825	7,015,336	2,638,685	-
流动负债合计	66,070,190	67,646,751	48,928,809	43,497,865
非流动负债:				
长期借款	54,012,358	54,479,691	51,015,961	29,774,758
应付债券	25,862,153	25,896,299	30,855,018	29,868,059
长期应付款	577,133	523,212	579,628	639,869

项目	2016 年 3 月末	2015 年末	2014 年末	2013 年末 (经重述)
长期应付职工薪酬	39,118	41,283	56,777	94,511
专项应付款	81,298	81,298	298,368	239,885
预计负债	1,308,786	1,308,799	1,224,927	1,154,695
递延所得税负债	6,079,991	6,083,973	6,470,882	6,639,792
递延收益-非流动负债	710,929	741,137	570,968	361,947
其他非流动负债	170,263	159,880	-	-
非流动负债合计	88,842,029	89,315,572	91,072,529	68,773,516
负债合计	154,912,219	156,962,323	140,001,338	112,271,381
所有者权益(或股东权益):				
实收资本(或股本)	13,258,663	13,258,663	13,258,663	13,258,663
资本公积金	37,555,534	37,537,744	37,157,235	37,365,003
其它综合收益	-45,444	-62,823	-53,555	-40,648
专项储备	1,167,976	1,398,501	2,188,257	2,866,859
盈余公积金	3,992,822	3,992,822	3,992,822	3,992,822
一般风险准备	253,419	123,919	-	-
未分配利润	26,882,780	27,235,474	30,174,084	29,984,064
外币报表折算差额	-	-	-	-
归属于母公司所有者权益合计	83,065,750	83,484,300	86,717,506	87,426,773
少数股东权益	16,683,143	16,532,903	15,987,458	15,245,472
所有者权益合计	99,748,893	100,017,203	102,704,964	102,672,245
负债和所有者权益总计	254,661,112	256,979,526	242,706,302	214,943,626

注：根据财政部于2014年颁布的《企业会计准则第39号——公允价值计量》、《企业会计准则第40号——合营安排》、《企业会计准则第41号——在其他主体中权益的披露》和修订后的《企业会计准则第2号——长期股权投资》、《企业会计准则第9号——职工薪酬》、《企业会计准则第30号——财务报表列报》、《企业会计准则第33号——合并财务报表》以及《企业会计准则第37号——金融工具列报》，发行人对2013年度相关报表项目进行了追溯调整。其中会计政策变更所影响的报表项目及其金额分别为：长期股权投资调减2,008,206千元；可供出售金融资产调增2,008,206千元；长期应付职工薪酬调增94,511千元；长期应付款调减94,511千元；资本公积调减6,607千元；其他综合收益调减40,638千元；外币报表折算差额调增47,245千元。

2、合并利润表

表：发行人最近三年及一期合并利润表

单位：千元

项目	2016年1-3月	2015 年度	2014 年度	2013 年度
----	-----------	---------	---------	---------

项目	2016年1-3月	2015 年度	2014 年度	2013 年度
一、营业总收入	12,512,676	59,270,865	70,663,840	82,316,482
其中：营业收入	12,512,676	59,270,865	70,663,840	82,316,482
二、营业总成本	12,754,253	62,477,986	69,704,345	76,510,468
其中：营业成本	8,521,688	40,695,555	49,434,386	56,141,963
营业税金及附加	313,939	1,492,708	1,078,112	1,293,811
销售费用	2,349,662	12,296,624	12,553,617	13,787,598
管理费用	662,699	3,687,977	4,179,005	4,420,372
财务费用	1,005,511	3,981,210	1,951,873	629,767
资产减值损失	-99,246	323,912	507,352	236,957
投资收益（损失以“-”号填列）	36,693	444,660	456,950	85,124
其中：对联营企业和合营企业的投资收益	34,026	359,076	108,908	93,736
三、营业利润（亏损以“-”号填列）	-204,884	-2,762,461	1,416,445	5,891,138
加：营业外收入	54,063	354,766	300,139	172,281
其中：非流动资产处置利得	30,049	10,633	7,251	28,262
减：营业外支出	26,735	117,360	195,232	41,913
其中：非流动资产处置损失	20,706	51,072	71,058	4,102
四、利润总额（亏损总额以“-”号填列）	-177,556	-2,525,055	1,521,352	6,021,506
减：所得税费用	-35,511	-460,876	299,301	1,725,767
五、净利润（净亏损以“-”号填列）	-142,045	-2,064,179	1,222,051	4,295,739
其中：归属于母公司所有者的净利润	-223,082	-2,520,089	766,681	3,575,602
少数股东损益	81,037	455,910	455,370	720,137
六、每股收益（元/股）	-0.02	-0.19	0.06	0.27
七、其他综合收益	-21,560	-9,268	-12,917	-18,784
八、综合收益总额	-163,605	-2,073,447	1,209,134	4,276,955
归属于母公司所有者的综合收益总额	-244,642	-2,529,357	753,764	3,556,818
归属于少数股东的综合收益总额	81,037	455,910	455,370	720,137

3、合并现金流量表

表：发行人最近三年及一期合并现金流量表

单位：千元

项目	2016 年 1-3 月	2015 年度	2014 年度	2013 年度
一、经营活动产生的现金流量：				

项目	2016 年 1-3 月	2015 年度	2014 年度	2013 年度
销售商品、提供劳务收到的现金	12,370,865	75,663,814	86,873,147	96,891,760
收到的税费返还	1,409	-	-	-
收到其他与经营活动有关的现金	247,927	3,386,924	2,756,006	1,116,523
经营活动现金流入小计	12,620,201	79,050,738	89,629,153	98,008,283
购买商品、接受劳务支付的现金	9,351,069	58,385,830	64,349,555	67,485,937
支付给职工以及为职工支付的现金	1,508,524	6,364,603	6,626,448	6,854,542
支付的各项税费	1,224,971	5,839,981	11,737,023	13,500,390
支付其他与经营活动有关的现金	1,549,650	1,175,682	1,832,602	676,261
经营活动现金流出小计	13,634,214	71,766,096	84,545,628	88,517,130
经营活动产生的现金流量净额	-1,014,013	7,284,642	5,083,525	9,491,153
二、投资活动产生的现金流量：				
收回投资收到的现金	-	1,858	1,302,000	644,894
取得投资收益收到的现金	2,600	206,309	191,353	125,541
处置固定资产、无形资产和其他长期资产收回的现金净额	20,732	69,225	172,333	139,027
处置子公司及其他营业单位收到的现金净额	-	430,860	-	-
收到其他与投资活动有关的现金	2,841,291	1,591,203	5,827,198	1,779,270
投资活动现金流入小计	2,864,623	2,299,455	7,492,884	2,688,732
购建固定资产、无形资产和其他长期资产支付的现金	2,255,266	11,440,947	19,695,185	25,374,523
投资支付的现金	-	2,371,974	3,789,078	4,654,390
取得子公司及其他营业单位支付的现金净额	-	38,000	173,144	495,336
支付其他与投资活动有关的现金	1,550,000	14,770,738	1,602,000	900,000
投资活动现金流出小计	3,805,266	28,621,659	25,259,407	31,424,249
投资活动产生的现金流量净额	-940,643	-26,322,204	-17,766,523	-28,735,517
三、筹资活动产生的现金流量：				
吸收投资收到的现金	-	514,116	314,596	210,867
其中：子公司吸收少数股东投资收到的现金	-	43,642	312,399	148,577
取得借款收到的现金	3,497,445	23,690,923	36,686,807	20,119,173
收到其他与筹资活动有关的现金	-	6,200	368,820	-
发行债券收到的现金	-	11,970,500	1,483,000	9,988,000
筹资活动现金流入小计	3,497,445	36,181,739	38,853,223	30,318,040
偿还债务支付的现金	4,069,789	17,859,038	12,927,581	6,625,799
分配股利、利润或偿付利息支付的现金	869,227	6,150,673	6,238,806	6,363,046
其中：子公司支付给少数股东的股利、利润	-	33,720	111,388	363,841
支付其他与筹资活动有关的现金	61,500	72,600	102,330	69,615

项目	2016 年 1-3 月	2015 年度	2014 年度	2013 年度
筹资活动现金流出小计	5,000,516	24,082,311	19,268,717	13,058,460
筹资活动产生的现金流量净额	-1,503,071	12,099,428	19,584,506	17,259,580
四、汇率变动对现金及现金等价物的影响	267	2,085	-2,371	-5,539
五、现金及现金等价物净增加额	-3,457,460	-6,936,049	6,899,137	-1,990,323
加：期初现金及现金等价物余额	11,195,663	18,131,712	11,232,575	13,222,898
六、期末现金及现金等价物余额	7,738,203	11,195,663	18,131,712	11,232,575

（二）母公司财务报表

1、母公司资产负债表

表：发行人最近三年及一期母公司资产负债表

单位：千元

项目	2016年3月末	2015 年末	2014 年末	2013 年末 (经重述)
流动资产：				
货币资金	18,468,537	21,926,329	15,404,472	14,713,822
应收票据	402,443	99,288	165,666	375,346
应收账款	4,867,575	4,052,984	2,939,434	2,720,992
预付款项	97,902	313,652	231,284	190,119
应收利息	1,172,567	1,176,838	879,287	955,893
其他应收款	2,506,044	2,568,092	789,104	730,609
应收股利	3,190,380	3,190,380	2,423,263	4,563,660
存货	504,344	487,492	1,699,177	201,272
一年内到期的非流动资产	10,406,477	9,879,597	4,218,200	2,776,138
其他流动资产	515	469	178,793	2,901
流动资产合计	41,616,784	43,695,121	28,928,680	27,230,752
非流动资产：				
可供出售金融资产	5,187,988	5,187,988	4,085,047	1,887,970
长期应收款	12,798,021	11,293,573	20,592,493	27,892,200
长期股权投资	86,874,168	86,346,957	80,650,948	72,443,294
固定资产	665,769	672,446	697,640	337,101
在建工程	4,465	4,465	6,035	5,305
无形资产	83,944	79,502	83,815	77,832
递延所得税资产	968,951	865,767	327,483	18,636
其他非流动资产	1,173,994	1,173,994	1,173,994	3,959,646
非流动资产合计	107,757,300	105,624,692	107,617,455	106,621,984
资产总计	149,374,084	149,319,813	136,546,135	133,852,736
流动负债：				
短期借款	-	-	1,700,000	-

项目	2016年3月末	2015 年末	2014 年末	2013 年末 (经重述)
应付账款	2,689,115	2,898,203	3,400,911	1,766,535
预收款项	389,223	282,426	78,587	166,530
应付职工薪酬	13,351	20,594	13,764	15,834
应交税费	28,187	131,896	56,117	232,085
应付利息	1,532,126	1,000,410	606,053	577,386
其他应付款	7,271,894	7,197,860	5,905,311	11,675,509
一年内到期的非流动负债	18,472,792	18,472,791	2,200,000	1,480,000
流动负债合计	30,396,688	30,004,180	13,960,743	15,913,879
非流动负债:				
长期借款	20,275,000	20,290,000	17,936,000	11,686,000
应付债券	24,873,214	24,908,075	29,869,504	29,868,059
非流动负债合计	45,148,214	45,198,075	47,805,504	41,554,059
负债合计	75,544,902	75,202,255	61,766,247	57,467,938
所有者权益(或股东权益):				
实收资本(或股本)	13,258,663	13,258,663	13,258,663	13,258,663
资本公积金	37,749,597	37,755,457	37,771,530	37,980,261
盈余公积金	4,292,599	3,992,822	3,992,822	3,992,822
未分配利润	18,528,323	19,110,616	19,756,873	21,153,052
归属于母公司所有者权益合计	73,829,182	74,117,558	74,779,888	76,384,798
所有者权益合计	73,829,182	74,117,558	74,779,888	76,384,798
负债和所有者权益总计	149,374,084	149,319,813	136,546,135	133,852,736

2、母公司利润表

表：发行人最近三年及一期母公司利润表

单位：千元

项目	2016 年 1-3 月	2015 年度	2014 年度	2013 年度
一、营业收入	6,780,911	26,547,687	35,686,466	45,301,743
减：营业成本	6,337,463	24,894,250	33,520,843	42,924,561
营业税金及附加	24,188	99,325	101,236	125,617
销售费用	302,540	1,668,816	1,761,333	2,073,433
管理费用	22,779	258,620	131,975	165,141
财务费用	506,738	1,704,137	601,820	-155,767
资产减值损失	-	99,017	814,958	23
投资收益（损失以“-”号填列）	27,211	1,295,323	612,025	2,383,939
其中：对联营企业和合营企业的投资收益	27,211	289,329	42,068	-62,930
二、营业利润（亏损以“-”号填列）	-385,586	-881,155	-633,674	2,552,674
加：营业外收入	283	17,619	5,324	2,798

项目	2016 年 1-3 月	2015 年度	2014 年度	2013 年度
减：营业外支出	221	1,359	385	7,331
三、利润总额（亏损总额以“-”号填列）	-385,524	-864,895	-628,735	2,548,141
减：所得税费用	-103,184	-538,287	-306,508	45,052
四、净利润（净亏损以“-”号填列）	-282,340	-326,608	-322,227	2,503,089
五、每股收益：	-	-	-	-
六、其他综合收益	-	-	-	-
七、综合收益总额	-282,340	-326,608	-322,227	2,503,089

3、母公司现金流量表

表：最近三年及一期母公司现金流量表

单位：千元

项目	2016 年 1-3 月	2015 年度	2014 年度	2013 年度
一、经营活动产生的现金流量：				
销售商品、提供劳务收到的现金	6,127,119	30,779,396	41,652,876	53,899,421
收到其他与经营活动有关的现金	53,396	1,136,244	63,366	118,335
经营活动现金流入小计	6,180,515	31,915,640	41,716,242	54,017,756
购买商品、接受劳务支付的现金	6,580,691	30,510,215	40,921,522	52,438,260
支付给职工以及为职工支付的现金	34,617	194,612	212,930	187,255
支付的各项税费	215,090	281,909	597,684	431,584
支付其他与经营活动有关的现金	107,460	330,522	95,533	204,596
经营活动现金流出小计	6,937,858	31,317,258	41,827,669	53,261,695
经营活动产生的现金流量净额	-757,343	598,382	-111,427	756,061
二、投资活动产生的现金流量：				
收回投资收到的现金	-	-	-	15,459
取得投资收益收到的现金	-	337,818	2,434,839	7,134,531
处置固定资产、无形资产和其他长期资产收回的现金净额	-	281	766	-
处置子公司及其他营业单位收到的现金净额	-	-	-	2,591
收到其他与投资活动有关的现金	1,550,000	8,338,514	10,355,891	2,798,404
投资活动现金流入小计	1,550,000	8,676,613	12,791,496	9,950,985
购建固定资产、无形资产和其他长期资产支付的现金	80	14,761	348,425	560,754
投资支付的现金	500,000	6,497,156	6,880,835	10,782,052
取得子公司及其他营业单位支付的现金净额	-	-	-	484,390
支付其他与投资活动有关的现金	3,822,208	13,859,073	1,442,062	5,807,238
投资活动现金流出小计	4,322,288	20,370,990	8,671,322	17,634,434
投资活动产生的现金流量净额	-2,772,288	-11,694,377	4,120,174	-7,683,449
三、筹资活动产生的现金流量：				
吸收投资收到的现金	-	1,010	-	59,650
取得借款收到的现金	-	8,700,000	10,150,000	7,000,000
收到发行债券的现金	-	9,976,000	-	9,988,000

项目	2016 年 1-3 月	2015 年度	2014 年度	2013 年度
筹资活动现金流入小计	-	18,677,010	10,150,000	17,047,650
偿还债务支付的现金	15,000	6,746,000	1,480,000	80,000
分配股利、利润或偿付利息支付的现金	323,498	3,394,020	3,781,905	4,529,113
支付其他与筹资活动有关的现金	61,500	72,600	5,911,860	6,793,515
筹资活动现金流出小计	399,998	10,212,620	11,173,765	11,402,628
筹资活动产生的现金流量净额	-399,998	8,464,390	-1,023,765	5,645,022
四、汇率变动对现金及现金等价物的影响	-	-14	-156	-205
五、现金及现金等价物净增加额	-3,929,629	-2,631,619	2,984,826	-1,282,571
加：期初现金及现金等价物余额	7,367,866	9,999,485	7,014,659	8,297,231
六、期末现金及现金等价物余额	3,438,237	7,367,866	9,999,485	7,014,660

（三）注册会计师对发行人财务报告的审计意见

普华永道中天会计师事务所（特殊普通合伙）对发行人 2013 年度、2014 年度、2015 年度财务报表分别出具了标准无保留意见的普华永道中天审字（2014）第 10030 号、普华永道中天审字（2015）第 10075 号、普华永道中天审字（2016）第 10050 号审计报告。投资者如需了解发行人的详细财务会计信息，请参阅发行人上述完整的经审计的财务报告和未经审计的 2016 年一季度财务报表。以上文件已置备于主承销商处供投资者查询。

由于发行人的多项业务依托于下属子公司来开展，因此合并口径的财务数据相对母公司口径数据更能充分反映发行人的经营成果和偿债能力。为完整反映发行人的实际情况和财务状况，本募集说明书及本节中以合并财务报表的数据为分析对象。

二、合并报表的范围变化

（1）2013 年财务报表合并范围变化情况

2013 年，发行人财务报表合并范围较 2012 年变化情况如下：增加了 3 家企业分别为：广东中煤进出口有限公司，变更原因为收购股权而取得控制权；山西蒲县中煤禹硕矿业有限责任公司，变更原因为发行人新设子公司；内蒙古中煤远兴能源化工有限公司，变更原因为发行人新设子公司。

（2）2014 年财务报表合并范围变化情况

2014 年，发行人财务报表合并范围较 2013 年变化情况如下：增加了 1 家企业为：中煤财务有限责任公司，变更原因为发行人新设子公司。

(3) 2015 年财务报表合并范围变化情况

2015 年，发行人财务报表合并范围较 2014 年变化情况如下：处置了 5 家子公司，分别为：江苏大屯铝业有限公司，股权处置方式为股权转让；山西中煤平朔鑫源有限责任公司，股权处置方式为股权转让；山西中煤平朔正嘉橡胶制品有限公司，股权处置方式为股权转让；山西中煤平朔新型建材有限公司，股权处置方式为股权转让；中煤科创节能技术有限公司，股权处置方式为协议变更，将转至合营企业。

(4) 2016 年 1-3 月财务报表合并范围变化情况

2016 年 1-3 月公司合并范围与 2015 年公司合并范围相比无变化。

三、发行人最近三年及一期合并口径主要财务指标分析

(一) 发行人最近三年及一期主要财务指标

表：发行人最近三年及一期的主要财务数据及财务指标

单位：千元，倍，%

项目	2016 年 3 月末/1-3 月	2015 年末/度	2014 年末/度	2013 年末/度
总资产	254,661,112	256,979,526	242,706,302	214,943,626
总负债	154,912,219	156,962,323	140,001,338	112,271,381
全部债务	115,842,530	118,041,528	97,346,591	69,963,022
所有者权益合计	99,748,893	100,017,203	102,704,964	102,672,245
归属于母公司的股东权益	83,065,750	83,484,300	86,717,506	87,426,773
营业总收入	12,512,676	59,270,865	70,663,840	82,316,482
净利润	-142,045	-2,064,179	1,222,051	4,295,739
扣除非经常性损益后净利润	-195,022	-2,373,404	680,858	4,096,655
归属于母公司所有者的净利润	-223,082	-2,520,089	766,681	3,575,602
经营活动产生现金流量净额	-1,014,013	7,284,642	5,083,525	9,491,153
投资活动产生现金流量净额	-940,643	-26,322,204	-17,766,523	-28,735,517
筹资活动产生现金流量净额	-1,503,071	12,099,428	19,584,506	17,259,580
流动比率	0.89	0.92	1.14	1.10
速动比率	0.78	0.82	0.96	0.94
资产负债率	60.83	61.08	57.68	52.23
债务资本比率	53.73	54.13	48.66	40.53
营业毛利率	-1.93	-5.41	1.36	7.05

平均总资产报酬率	1.66	0.97	1.86	3.70
加权平均净资产收益率	-0.57	-2.97	0.88	4.13
扣除非经常性损益后加权平均净资产收益率	-0.78	-3.33	0.26	3.90
EBITDA	2,672,443	9,170,771	9,393,871	12,152,076
EBITDA 全部债务比	0.02	0.08	0.10	0.17
EBITDA 利息保障倍数	1.72	1.43	1.78	3.39
应收账款周转率	1.20	6.62	8.57	10.01
存货周转率	1.25	5.27	6.41	8.32

（二）上述财务指标的计算方法

上述指标均依据合并报表口径计算，各指标的具体计算公式如下：

全部债务=长期债务+短期债务；

长期债务=长期借款+应付债券+其他应付款中的长期有息债务；

短期债务=短期借款+交易性金融负债+应付票据+一年内到期的非流动负债+其他应付款中的一年内到期的有息债务；

流动比率=流动资产/流动负债；

速动比率=（流动资产-存货）/流动负债；

资产负债率=负债合计/资产合计；

债务资本比率=全部债务/（全部债务+所有者权益）；

营业毛利率=（营业收入-营业成本）/营业收入；

平均总资产报酬率=（利润总额+计入财务费用的利息支出）/总资产平均余额；

加 权 平 均 净 资 产 收 益 率 $= P / (E_0 + NP \div 2 + E_i \times M_i \div M_0 - E_j \times M_j \div M_0 + E_k \times M_k \div M_0)$

其中：P 对应于归属于公司普通股股东的净利润或扣除非经常性损益后归属于公司普通股股东的净利润；NP 为归属于公司普通股股东的净利润；E₀ 为归属于公司普通股股东的期初净资产；E_i 为报告期发行新股或债转股等新增的、归

属于公司普通股股东的净资产；Ej 为报告期回购或现金分红等减少的、归属于公司普通股股东的净资产；M0 为报告期月份数；Mi 为新增净资产下一月份起至报告期期末的月份数；Mj 为减少净资产下一月份起至报告期期末的月份数；Ek 为因其他交易或事项引起的净资产增减变动；Mk 为发生其他净资产增减变动下一月份起至报告期期末的月份数；

EBITDA=利润总额+计入财务费用的利息支出+折旧+摊销；

EBITDA 全部债务比=EBITDA/全部债务；

EBITDA 利息保障倍数=EBITDA/利息支出；

应收账款周转率=营业收入/应收账款；

存货周转率=营业成本/存货平均余额；

如无特别说明，本节中出现的指标均依据上述口径计算。

四、管理层讨论与分析

（一）资产结构及变动分析

最近三年及一期，发行人资产明细如下：

表：发行人最近三年及一期资产构成

单位：千元，%

项目	2016年3月末		2015 年末		2014 年末		2013 年末	
	金额	占比	金额	占比	金额	占比	金额	占比
流动资产	58,578,759	23.00	62,018,579	24.13	55,780,939	22.98	47,727,822	22.20
非流动资产	196,082,353	77.00	194,960,947	75.87	186,925,363	77.02	167,215,804	77.80
总资产	254,661,112	100.00	256,979,526	100.00	242,706,302	100.00	214,943,626	100.00

截至 2013 年末、2014 年末、2015 年末和 2016 年 3 月末，发行人资产总额分别为 214,943,626 千元、242,706,302 千元、256,979,526 千元和 254,661,112 千元。最近三年及一期，发行人流动资产和非流动资产比例维持相对稳定。最近三年，随着发行人各项业务的不断发展，其资产规模总体保持稳定增长的态势。

1、流动资产分析

表：发行人最近三年及一期流动资产的主要构成

单位：千元，%

项目	2016年3月末		2015 年末		2014 年末		2013 年末	
	金额	占比	金额	占比	金额	占比	金额	占比
货币资金	27,383,220	46.75	32,197,961	51.92	26,481,843	47.47	21,021,007	44.04
应收票据	3,692,812	6.30	3,589,112	5.79	5,237,471	9.39	4,626,761	9.69
应收账款	11,221,265	19.16	9,679,830	15.61	8,222,019	14.74	8,268,716	17.32
预付账款	1,367,996	2.34	1,259,021	2.03	1,409,224	2.53	2,166,259	4.54
应收利息	187,794	0.32	255,809	0.41	131,008	0.23	247,680	0.52
其他应收款	6,081,519	10.38	6,058,047	9.77	3,224,326	5.78	3,330,773	6.98
应收股利	31,501	0.05	40,175	0.06	29,490	0.05	28,194	0.06
存货	6,813,203	11.63	6,825,048	11.00	8,622,473	15.46	6,806,493	14.26
一年内到期的非流动资产	-	-	-	-	-	-	102,000	0.21
其他流动资产	1,799,449	3.07	2,113,576	3.41	2,423,085	4.34	1,129,939	2.37
流动资产合计	58,578,759	100.00	62,018,579	100.00	55,780,939	100.00	47,727,822	100.00

截至 2013 年末、2014 年末、2015 年末和 2016 年 3 月末，发行人流动资产分别为 47,727,822 千元、55,780,939 千元、62,018,579 千元和 58,578,759 千元，占资产总额的比重分别为 22.20%、22.98%、24.13%和 23.00%。发行人流动资产主要由货币资金、应收票据、应收账款、预付账款、其他应收款、存货和其他流动资产构成。截至 2015 年末，货币资金、应收票据、应收账款、预付账款、其他应收款、存货和其他流动资产分别占流动资产比例为 51.92%、5.79%、15.61%、2.03%、9.77%、11.00%和 3.41%。截至 2016 年 3 月末，发行人货币资金、应收票据、应收账款、预付账款、其他应收款、存货和其他流动资产分别占流动资产比例为 46.75%、6.30%、19.16%、2.34%、10.38%、11.63%和 3.07%。发行人流动资产规模相对较大，且最近三年呈稳定增长的趋势。

（1）货币资金

截至 2013 年末、2014 年末、2015 年末和 2016 年 3 月末，发行人货币资金余额分别为 21,021,007 千元、26,481,843 千元、32,197,961 千元和 27,383,220 千元，占流动资产比例分别为 44.04%、47.47%、51.92%和 46.75%。截至 2015 年末，发行人货币资金主要为现金、银行存款和保证金等，现金和银行存款约占货

币资金的 98.42%。从总量上来看,报告期内前三年公司货币资金逐年增长,公司始终保持与经营规模及资产规模相匹配的货币资金,以保障正常经营活动的有序开展。

表：最近三年发行人货币资金明细情况

单位：千元			
项目	2015年末	2014年末	2013年末
库存现金	1,581	1,715	1,625
银行存款	31,687,130	26,064,478	20,485,283
其他货币资金	509,250	415,650	534,099
合计	32,197,961	26,481,843	21,021,007
其中：存放在境外的款项总额	66,774	67,939	74,913

截至 2015 年末,发行人所有权受限制的货币资金金额为 25.86 亿元,其中包括专设银行账户存储的矿山环境恢复治理保证金及煤矿转产发展资金、复垦基金、信用证保证金、银行承兑汇票保证金、保函保证金以及按规定向中国人民银行缴存的法定存款准备金。

(2) 应收票据

截至 2013 年末、2014 年末、2015 年末和 2016 年 3 月末,发行人应收票据余额分别为 4,626,761 千元、5,237,471 千元、3,589,112 千元、3,692,812 千元。2014 年末应收票据较 2013 年末上升 13.20%,增加 610,710 千元,主要是发行人产品销售过程中银行承兑汇票的结算量增加所致。2015 年末较 2014 年末减少 1,648,359 千元,降幅 31.47%,主要是公司加大产品销售过程中收取的银行承兑汇票的贴现及背书转让,以及部分银行承兑汇票到期使应收票据减少所致。

(3) 应收账款

公司应收账款主要来源于发行人及其子公司的项目未结款。截至 2013 年末、2014 年末、2015 年末和 2016 年 3 月末,发行人应收账款余额分别为 8,268,716 千元、8,222,019 千元、9,679,830 千元和 11,221,265 千元,占流动资产比例分别为 17.32%、14.74%、15.61%和 19.16%。2014 年末,发行人应收账款余额较 2013 年末减少 46,697 千元,下降 0.56%,主要是发行人采取措施加快货款回收,使煤炭销售形成的应收账款比年初减少;2015 年末及 2016 年 3 月末发行人应收账款余额增长幅度加大,主要是受市场形势影响,煤炭、煤机装备等主要产品销售货

款信用期延长所致。

表：最近三年及一期发行人应收账款净额账龄情况

单位：千元，%

账龄	2016 年 3 月末		2015 年末		2014 年末		2013 年末	
	金额	占比	金额	占比	金额	占比	金额	占比
一年以内	9,380,977	83.60	7,839,542	80.99	6,783,545	82.50	7,320,458	88.53
一年到二年	1,554,390	13.85	1,554,390	16.06	1,193,531	14.52	824,939	9.98
二年到三年	198,058	1.77	198,058	2.05	211,725	2.58	104,537	1.26
三年到四年	71,566	0.64	71,566	0.74	24,867	0.30	12,632	0.15
四年到五年	14,080	0.13	14,080	0.15	8,069	0.10	6,150	0.07
五年以上	2,194	0.02	2,194	0.02	282	0.00	-	-
应收账款合计	11,221,265	100.00	9,679,830	100.00	8,222,019	100.00	8,268,716	100.00

总体来看，公司应收账款主要集中在 1 年以内。2013 年末-2015 年末，账龄在 1 年以内的应收账款余额占比分别为 88.53%、82.50% 和 80.99%。

表：截至 2016 年 3 月发行人应收账款前五大主要客户情况

单位：千元，%

客户名称	净值金额	占比	账龄	款项性质
江苏大屯铝业有限公司	381,770	3.40	一年以内	往来款
浙江富兴电力燃料有限公司	191,361	1.71	一年以内	往来款
广东省电力工业燃料有限公司	186,790	1.66	一年以内	往来款
陕西海鑫能源有限公司	177,651	1.58	一年以内	往来款
华阳电业有限公司	171,494	1.53	一年以内	往来款
合计	1,109,066	9.88	-	-

针对应收账款，发行人采用了集团统一的坏账准备的计提政策，将应收账款分为单项金额重大并单独计提坏账准备的应收账款、按信用风险特征组合计提坏账准备的应收账款（包括一般信用组合和其他信用组合）、单项金额不重大但单独计提坏账准备的应收账款，并结合账龄及与客户公司的业务情况，对其全部或部分计提了坏账准备。

表：发行人最近三年及一期应收账款坏账准备计提情况

单位：千元

项目	2016 年 3 月末	2015 年末	2014 年末	2013 年末
应收账款	11,693,059	10,169,297	8,670,862	8,670,222
减：坏账准备	471,794	489,467	448,843	401,506

项目	2016 年 3 月末	2015 年末	2014 年末	2013 年末
应收账款净额	11,221,265	9,679,830	8,222,019	8,268,716

(4) 预付账款

截至 2013 年末、2014 年末、2015 年末和 2016 年 3 月末，发行人预付账款金额分别为 2,166,259 千元、1,409,224 千元、1,259,021 千元和 1,367,996 千元，占流动资产比例分别为 4.54%、2.53%、2.03% 和 2.34%。发行人的预付账款主要为预付采购原材料款，报告期内公司预付款项规模呈逐年减少的趋势，主要是由于近年来煤炭等传统行业不景气，市场需求较之前有所削弱，因而公司减少采购规模所致。

(5) 其他应收款

截至 2013 年末、2014 年末、2015 年末和 2016 年 3 月末，发行人其他应收款账面价值分别为 3,330,773 千元、3,224,326 千元、6,058,047 千元和 6,081,519 千元，占流动资产比例分别为 6.98%、5.78%、9.77% 和 10.38%。发行人其他应收款主要为公司正常经营活动所产生的往来款、委托贷款、以及应收的股权受让款等。

2013 年末及 2014 年末，发行人其他应收款规模相对较低，且相对平稳；截至 2015 年末，其他应收款达到 6,058,047 千元，比 2014 年末增加 28.34 亿元，增长 87.9%，主要是由于发行人通过财务公司对中天合创提供委托贷款 15.50 亿元，以及因报告期内平朔公司处置了子公司山西中煤平朔鑫源有限责任公司，合并范围变化而导致对该公司的应收款项 13.74 亿元转至其他应收款。

表：截至 2016 年 3 月发行人其他应收款前五大客户情况

单位：千元，%

客户名称	金额	占比	账龄	与公司关系	款项性质	是否签订相关协议	是否为经营性款项
中天合创能源有限责任公司	1,550,000	25.49	1 年以内	参股企业	委托贷款	是	否
山西中煤平朔鑫源有限公司	1,374,481	22.60	1 年以内	关联单位	往来款	是	否
延安禾草沟煤业公司	1,350,000	22.20	1 年以内	合营公司	委托贷款	是	否
平朔煤炭工业公司机关	311,065	5.11	1 年以内	关联单位	转让股权款	是	是
大屯煤电（集团）有限责任	124,236	2.04	1 年以内	集团公司下属	股权出售	是	是

客户名称	金额	占比	账龄	与公司关系	款项性质	是否签订相关协议	是否为经营性款项
公司				非上市公司	款		
合计	4,709,782	77.44	-	-	-	-	-

如上表所述,截至 2016 年 3 月末,发行人前五大客户其他应收款合计达 47.10 亿元,占发行人当期末合并层面其他应收款账余额的 77.44%,其中主要包括对中天合创的委托贷款、对山西中煤平朔鑫源有限公司的往来款、对延安禾草沟煤业公司的委托贷款等非经营性往来款(相关应收款项均经管理层审批并签订协议),以及对平朔煤炭工业公司机关的股权受让款以及对大屯煤电(集团)有限责任公司的股权出售款。

总的来看,发行人其他应收款主要集中在 1 年以内,2013 年末-2015 年末,账龄在 1 年以内的应收账款余额占比分别为 53.90%、78.20%和 69.07%。与上述应收账款类似,发行人按照集团统一的坏账准备计提政策相应地计提了其他应收款坏账准备。

表: 发行人最近三年其他应收款账龄情况

单位: 千元, %

账龄	2015 年末		2014 年末		2013 年末	
	金额	占比	金额	占比	金额	占比
一年以内	4,184,539	69.07	2,520,704	78.20	1,795,958	53.90
一年到二年	1,570,444	25.92	489,847	15.20	1,429,579	42.90
二年到三年	171,298	2.83	150,856	4.70	50,162	1.50
三年到四年	72,169	1.19	11,535	0.40	14,421	0.40
四年到五年	19,163	0.32	13,410	0.40	15,810	0.50
五年以上	40,434	0.67	37,974	1.20	24,843	0.70
其他应收账款合计	6,058,047	100.00	3,224,326	100.00	3,330,773	100.00

(6) 存货

公司存货分为开发产品、开发成本、周转材料、低值易耗品等。截至 2013 年末、2014 年末、2015 年末和 2016 年 3 月末,发行人存货余额分别为 6,806,493 千元、8,622,473 千元、6,825,048 千元和 6,813,203 千元,占流动资产比例分别为 14.26%、15.46%、11.00%和 11.63%。

截至 2015 年年末，发行人的存货达到 6,825,048 千元，较 2014 年年末减少 17.97 亿元，下降 20.80%，主要为发行人加大库存产品销售，使商品煤等库存下降。其 2013 年末、2014 年末和 2015 年末存货构成具体如下：

表：发行人最近三年存货构成情况

单位：千元

项目	2015 年末			2014 年末			2013 年末		
	账面余额	跌价准备	账面价值	账面余额	跌价准备	账面价值	账面余额	跌价准备	账面价值
原材料	2,931,248	75,443	2,855,805	3,169,598	68,970	3,100,628	3,442,990	67,151	3,375,839
在产品	1,521,964	14,057	1,507,907	1,411,718	12,816	1,398,902	1,181,969	24,118	1,157,851
库存商品	2,600,949	170,940	2,430,009	4,185,121	94,255	4,090,866	2,304,918	68,391	2,236,527
周转材料	31,327	-	31,327	32,077	-	32,077	36,276	-	36,276
合计	7,085,488	260,440	6,825,048	8,798,514	176,041	8,622,473	6,966,153	159,660	6,806,493

发行人存货跌价准备按存货成本高于其可变现净值的差额计提。可变现净值按日常活动中，以存货的估计售价减去至完工时估计将要发生的成本、估计的销售费用以及相关税费后的金额确定。发行人 2013-2015 年存货跌价准备情况表如下：

2015 年存货跌价准备情况表

单位：千元

项目	期初余额	本期增加金额		本期减少金额		期末余额
		计提	其他	转销	其他	
原材料	(68,970)	(17,558)	-	2,468	8,617	(75,443)
在产品	(12,816)	(14,014)	-	12,773	-	(14,057)
产成品	(94,255)	(183,432)	-	38,480	68,267	(170,940)
合计	(176,041)	(215,004)	-	53,721	76,884	(260,440)

2014 年存货跌价准备情况表

单位：千元

项目	期初余额	本期增加金额		本期减少金额		期末余额
		计提	其他	转销	其他	
原材料	(67,151)	(3,868)	-	2,049	-	(68,970)
在产品	(24,118)	(12,816)	-	24,118	-	(12,816)
产成品	(68,391)	(76,268)	-	50,404	-	(94,255)
合计	(159,660)	(92,952)	-	76,571	-	(176,041)

2013 年存货跌价准备情况表

单位：千元

项目	期初余额	本期增加金额	本期减少金额	期末余额
----	------	--------	--------	------

		计提	其他	转销	其他	
原材料	(70, 105)	(1, 391)	-	4, 345	-	(67, 151)
在产品	(29, 268)	(23, 026)	-	28, 176	-	(24, 118)
产成品	(41, 949)	(70, 519)	-	44, 077	-	(68, 391)
合计	(141, 322)	(94, 936)	-	76, 598	-	(159, 660)

2013-2015 年，发行人的存货周转率分别为 8.32、6.41 和 5.27，存货周转天数分别为 43.27 天、56.16 天和 68.31 天，存货周转基本正常。按发行人的经营规模，存货水平基本对应 1-2 个月的产成品和原材料，发行人基于谨慎性原则对存货按月计提减值准备。报告期内，发行人计提存货跌价准备是因为主要煤炭产品的市场价格出现一定幅度的下滑。然而，由于发行人存货周转较快，月度之间价格差异较小，故发行人计提的存货跌价准备已充分体现了产成品价格下跌对现有存货价值的影响。

(7) 其他流动资产

公司其他流动资产主要包括预缴所得税、待抵扣增值税和财务公司向中煤集团子公司提供的贷款等。截至 2013 年末、2014 年末、2015 年末和 2016 年 3 月末，发行人其他流动资产余额分别为 1,129,939 千元、2,423,085 千元、2,113,576 千元和 1,799,449 千元，占流动资产的比例分别为 2.37%、4.34%、3.41% 和 3.07%。

2、非流动资产分析

表：发行人最近三年及一期非流动资产的主要构成

单位：千元，%

项目	2016 年 3 月末		2015 年末		2014 年末		2013 年末 (经重述)	
	金额	占比	金额	占比	金额	占比	金额	占比
可供出售金融资产	5,492,486	2.80	5,495,263	2.82	4,241,735	2.27	2,020,603	1.21
长期应收款	251,197	0.13	245,524	0.13	207,675	0.11	40,274	0.02
长期股权投资	13,294,021	6.78	13,255,457	6.80	10,988,629	5.88	10,125,746	6.06
投资性房地产	49,931	0.03	50,836	0.03	51,154	0.03	44,352	0.03
固定资产	86,303,273	44.01	87,359,504	44.81	72,266,652	38.66	52,475,484	31.38
在建工程	41,927,112	21.38	39,707,594	20.37	52,329,185	27.99	55,393,038	33.13
工程物资	451,204	0.23	453,715	0.23	237,159	0.13	348,725	0.21
无形资产	38,951,862	19.87	39,096,101	20.05	38,123,357	20.39	36,731,539	21.97

长期待摊费用	67,179	0.03	63,009	0.03	133,425	0.07	83,196	0.05
递延所得税资产	2,776,300	1.42	2,580,257	1.32	1,300,519	0.70	636,902	0.38
其他非流动资产	6,517,788	3.32	6,653,687	3.41	7,045,873	3.77	9,315,945	5.57
非流动资产合计	196,082,353	100.00	194,960,947	100.00	186,925,363	100.00	167,215,804	100.00

截至 2013 年末、2014 年末、2015 年末和 2016 年 3 月末，发行人非流动资产分别为 167,215,804 千元、186,925,363 千元、194,960,947 千元和 196,082,353 千元，占资产总额比例分别为 77.80%、77.02%、75.87%和 77.00%。发行人非流动资产主要由可供出售金融资产、长期股权投资、固定资产、在建工程 and 无形资产等构成。

（1）可供出售金融资产

截至 2013 年末、2014 年末、2015 年末和 2016 年 3 月末公司的可供出售金融资产分别为 2,020,603 千元、4,241,735 千元、5,495,263 千元和 5,492,486 千元，占非流动资产的比例分别为 1.21%、2.27%、2.82%和 2.80%，占非流动资产的比例较小。2014 年较 2013 年增加 2,221,132 千元，增幅 109.92%，主要原因是发行人自 2014 年 10 月 1 日起对华晋焦煤有限责任公司的股权投资终止采用权益法核算，而列示为可供出售金融资产所致。2015 年较 2014 年增加 12.53 亿元，增长 29.55%，主要是公司本期对太原煤气化龙泉公司不再具有重大影响，以及中煤远兴公司对博源联化公司、苏天化公司不再具有重大影响，因而均由长期股权投资重分类至可供出售金融资产列示。

（2）长期股权投资

截至 2013 年末、2014 年末、2015 年末和 2016 年 3 月末，发行人长期股权投资账面价值分别为 10,125,746 千元、10,988,629 千元、13,255,457 千元和 13,294,021 千元，占非流动资产总额的比例分别为 6.06%、5.88%、6.80%和 6.78%。发行人的长期股权投资主要是发行人本部及子公司对联营企业的投资。2014 年末较 2013 年末增加 8.52%，增加 862,883 千元，主要是由于发行人增加对中天合创能源有限责任公司等联营企业增加投资所致。2015 年较 2014 年末增加 2,266,828 千元，主要是由于发行人增加对延安市禾草沟煤业有限公司等合营企业以及对中天合创能源有限责任公司等联营企业增加投资所致。

表：发行人最近三年及一期长期股权投资情况

单位：千元

项目	2016 年 3 月末	2015 年末	2014 年末	2013 年末
合营企业	1,868,085	1,878,577	670,812	526,300
联营企业	11,270,677	11,221,621	10,162,558	9,444,187
股权分置流通权(注)	155,259	155,259	155,259	155,259
减：长期股权投资减值准备	-	-	-	-
合计	13,294,021	13,255,457	10,988,629	10,125,746

注：发行人所属子公司上海大屯能源股份有限公司于 2006 年 1 月 23 日实施了股权分置改革。作为本次股权分置改革的结果，发行人对该公司的持股比例由 70.4%降低至 62.43%，相应减少的所享有上海大屯能源股份有限公司的所有者权益份额根据《企业会计准则实施问题专家工作组意见第一号》转至长期股权投资。

(3) 固定资产

截至 2013 年末、2014 年末、2015 年末和 2016 年 3 月末，发行人固定资产账面价值分别为 52,475,484 千元、72,266,652 千元、87,359,504 千元和 86,303,273 千元，占非流动资产的比分别为 31.38%、38.66%、44.81%和 44.01%。公司的固定资产主要包括：房屋及建筑物、构筑物及其他辅助设施、井巷工程、机器设备、铁路，以及运输工具等。2014 年末较 2013 年末增长 37.72%，增加 19,791,168 千元，主要因为内蒙古鄂尔多斯图克化肥一期工程项目、蒙大煤制甲醇项目等在建项目在报告期内转固，以及根据年度资本开支计划购置机器设备等使固定资产增加。2015 年末较 2014 年末增长 15,092,852 千元，增幅 20.88%，主要为榆林烯烃项目等在建项目转固增加固定资产以及设备购置导致的固定资产增加。具体明细如下：

表：发行人截至 2015 年末固定资产明细

单位：万元，%

项目	账面净值	占比
房屋及建筑物	2,281,269	26.11
构筑物及其他辅助设施	622,337	7.12
井巷工程	1,460,119	16.71
机器设备	3,932,186	45.01
铁路	291,837	3.34
运输工具及其他	148,202	1.70
合计	8,735,950	100.00

(4) 在建工程

截至 2013 年末、2014 年末、2015 年末和 2016 年 3 月末，发行人在建工程账面余额分别为 55,393,038 千元、52,329,185 千元、39,707,594 千元和 41,927,112 千元，占非流动资产的比例分别为 33.13%、27.99%、20.37%和 21.38%。公司在在建工程整体规模较大，2014 年末较 2013 年末降低 5.53%，减少 3,063,853 千元，主要是内蒙古鄂尔多斯图克化肥一期工程项目、蒙大煤制甲醇项目等在建项目在报告期内转固使在建工程减少 220.36 亿元，以及根据年度资本开支计划安排的项目建设投入增加使在建工程增加 189.72 亿元所致。2015 年末较 2014 年末减少 12,621,591 千元，减少 24.12%，主要是由于上述榆林烯烃项目等在建项目转固所致。

表：发行人截至 2015 年末在建工程明细

单位：千元，%

项目	账面余额	占比
蒙大新能源 50 万吨/年工程塑料项目及相关配套工程	8,187,646	20.62
蒙大矿业纳林河二号矿井及选煤厂	4,773,914	12.02
伊化矿业母杜柴登矿井建设及相关配套工程	4,253,059	10.71
平朔劣质煤综合利用项目	3,973,291	10.01
华晋韩咀 120 万吨改扩建项目	1,691,040	4.26
陕西榆林大海则煤矿项目	1,621,070	4.08
平朔 2*600MW 级 CFB 示范电厂工程	1,323,920	3.33
大屯 106 煤矿改扩建项目	1,053,160	2.65
鄂尔多斯能源巴图湾水源管线项目	914,517	2.30
鄂尔多斯图克大化肥项目相关配套工程	871,217	2.19
其他	11,044,760	27.82
合计	39,707,594	100.00

(5) 无形资产

截至 2013 年末、2014 年末、2015 年末和 2016 年 3 月末，发行人无形资产账面净额分别为 36,731,539 千元、38,123,357 千元、39,096,101 千元和 38,951,862 千元，占非流动资产的比例分别为 21.97%、20.39%、20.05%和 19.87%。公司的无形资产主要包括：土地使用权、采矿权、探矿权等。

(6) 递延所得税资产

截至 2013 年末、2014 年末、2015 年末和 2016 年 3 月末，发行人递延所得税资产金额为 636,902 千元、1,300,519 千元、2,580,257 千元、2,776,300 千元，占非流动资产的比例为 0.38%、0.70%、1.32% 和 1.42%，主要为资产减值准备、试运行收益、预计负债、采矿权摊销等暂时性差异所致。2015 年末及 2016 年初发行人递延所得税资产金额较大，主要是因为当期公司出现亏损，因而根据可抵扣亏损确认了递延所得税资产。

(7) 其他非流动资产

截至 2013 年末、2014 年末、2015 年末和 2016 年 3 月末，发行人其他非流动资产金额分别为 9,315,945 千元、7,045,873 千元、6,653,687 千元、6,517,788 千元，占非流动资产的比例分别为 5.57%、3.77%、3.41%、3.32%。发行人的其他流动资产主要包括预付投资款和预付矿权款，主要是公司为进一步扩大煤炭资源签订了若干收购或重组改建地方小煤矿的协议，进而预付的投资款项。

表：发行人截至 2015 年末其他非流动资产明细

单位：千元

项目	账面余额
预付投资款	2,408,844
预付矿权款	2,382,715
预付工程设备款	136,451
待抵扣增值税	580,180
贷款	316,800
预缴所得税	339,372
其他	489,325
合计	6,653,687

(二) 负债结构及变动分析

最近三年及一期，发行人负债明细如下：

表：发行人最近三年及一期合并口径负债构成

单位：千元，%

项目	2016 年 3 月末	2015 年末	2014 年末	2013 年末
----	-------------	---------	---------	---------

	金额	占比	金额	占比	金额	占比	金额	占比
流动负债	66,070,190	42.65	67,646,751	43.10	48,928,809	34.95	43,497,865	38.74
非流动负债	88,842,029	57.35	89,315,572	56.90	91,072,529	65.05	68,773,516	61.26
总负债	154,912,219	100.00	156,962,323	100.00	140,001,338	100.00	112,271,381	100.00

截至 2013 年末、2014 年末、2015 年末和 2016 年 3 月末，发行人负债合计分别为 112,271,381 千元、140,001,338 千元、156,962,323 千元和 154,912,219 千元。随着发行人经营规模的不断扩大，负债规模也有所增加。

从负债结构看，发行人非流动负债占比较高，截至 2013 年末、2014 年末、2015 年末和 2016 年 3 月末，公司非流动负债占比分别为 61.26%、65.05%、56.90% 和 57.35%。

1、流动负债分析

表：发行人最近三年及一期合并口径流动负债构成

单位：千元，%

项目	2016 年 3 月末		2015 年末		2014 年末		2013 年末	
	金额	占比	金额	占比	金额	占比	金额	占比
短期借款	5,636,930	8.53	5,657,929	8.36	6,005,048	12.27	6,776,186	15.58
应付票据	2,041,616	3.09	1,626,258	2.40	2,779,443	5.68	2,809,515	6.46
应付账款	18,583,147	28.13	19,039,397	28.15	20,641,683	42.19	19,821,545	45.57
预收款项	1,279,139	1.94	1,379,498	2.04	1,416,512	2.90	1,644,443	3.78
应付职工薪酬	677,966	1.03	771,609	1.14	784,636	1.60	698,246	1.61
应交税费	1,045,634	1.58	1,057,800	1.56	1,034,582	2.11	1,978,113	4.55
应付利息	1,670,279	2.53	1,112,479	1.64	691,841	1.41	644,287	1.48
应付股利	297,248	0.45	304,404	0.45	316,271	0.65	382,680	0.88
其他应付款	4,507,142	6.82	4,689,767	6.93	5,788,229	11.83	5,198,831	11.95
一年内到期的非流动负债	24,908,264	37.70	24,992,274	36.95	6,831,879	13.96	3,544,019	8.14
其他流动负债	5,422,825	8.20	7,015,336	10.38	2,638,685	5.40	-	-
流动负债合计	66,070,190	100.00	67,646,751	100.00	48,928,809	100.00	43,497,865	100.00

截至 2013 年末、2014 年末、2015 年末和 2016 年 3 月末，发行人流动负债分别为 43,497,865 千元、48,928,809 千元、67,646,751 千元和 66,070,190 千元，

占负债比例分别为 38.74 %、34.95 %、43.10 %和 42.65 %。

发行人流动负债主要由短期借款、应付账款、应付利息、其他应付款、一年内到期的非流动负债和其他流动负债构成。最近三年及一期发行人上述几项合计分别占流动负债的 82.73%、87.06%、92.40%和 91.92%。

(1) 短期借款

截至 2013 年末、2014 年末、2015 年末和 2016 年 3 月末，发行人短期借款分别为 6,776,186 千元、6,005,048 千元、5,657,929 千元及 5,636,930 千元，占流动负债合计比例分别为 15.58%、12.27%、8.36%及 8.53%。

表：发行人截至 2015 年末短期借款构成

单位：千元，%		
借款类别	金额	比例
抵押借款	278,782	4.93
信用借款	5,329,147	94.19
保证借款	50,000	0.88
合计	5,657,929	100.00

截至 2015 年年末公司短期借款主要为信用借款，金额 5,329,147 千元。除此之外还包括以房屋、建筑物和机器设备作为抵押物的抵押借款 278,782 千元以及由第三方提供担保的保证借款 50,000 千元。

(2) 应付账款

截至 2013 年末、2014 年末、2015 年末和 2016 年 3 月末，发行人应付账款分别为 19,821,545 千元、20,641,683 千元、19,039,397 千元和 18,583,147 千元，占流动负债的比例为 45.57%、42.19%、28.15%和 28.13%，公司的应付账款规模相对较大，主要是与中煤集团及其下属子公司之间未结算的材料采购和工程款。

表：发行人截至 2015 年末应付账款前五大主要客户情况

单位：千元，%				
往来方名称	金额	占比	与公司关系	款项性质
中石化上海工程有限公司	3,542,844	40.58	承包商	工程款
中国寰球工程公司	1,837,028	21.04	承包商	工程款
大庆石化工程有限公司	1,156,870	13.25	承包商	工程款

中石化洛阳工程有限公司	1,136,603	13.02	承包商	工程款
山西中煤平朔宇辰有限公司	1,057,781	12.12	集团内企业	材料款
合计	8,731,126	100.00	-	-

表：发行人应付账款账龄分析

单位：千元，%

账龄	2016 年 3 月末		2015 年末		2014 年末	
	金额	比例	金额	比例	金额	比例
1 年以内	14,498,959	78.02	14,955,209	78.55	16,707,059	80.94
1-2 年	2,620,806	14.10	2,620,806	13.77	2,951,494	14.30
2-3 年	711,828	3.83	711,828	3.74	559,899	2.71
3 以上	751,554	4.04	751,554	3.95	423,232	2.05
合计	18,583,147	100.00	19,039,397	100.00	20,641,683	100.00

(3) 预收款项

截至 2013 年末、2014 年末、2015 年末和 2016 年 3 月末，发行人预收款项分别为 1,644,443 千元、1,416,512 千元、1,379,498 千元和 1,279,139 千元，占流动负债的比例为 3.78%、2.90%、2.04%和 1.94%，公司预收款项主要来自煤炭销售款、煤机销售款、设备销售款、化工产品销售款等。报告期内发行人预收款项的规模呈逐年递减趋势，主要是由于行业受宏观经济影响较大，市场持续低迷，预收模式的销售规模减小。

表：发行人预收款项账龄分析

单位：千元，%

账龄	2016 年 3 月末		2015 年末		2014 年末	
	金额	比例	金额	比例	金额	比例
1 年以内	1,126,907	88.10	1,227,267	88.96	1,201,214.10	84.80
1-2 年	92,554	7.24	92,555	6.71	146,574.20	10.35
2-3 年	23,508	1.84	23,508	1.70	33,567.10	2.37
3 以上	36,168	2.83	36,168	2.62	35,156.50	2.48
合计	1,279,138	100.00	1,379,498	100.00	1,416,511.90	100.00

(4) 应付利息

截至 2013 年末、2014 年末、2015 年末和 2016 年 3 月末，发行人应付利息

分别为 644,287 千元、691,841 千元、1,112,479 千元和 1,670,279 千元，占流动负债的比例为 1.48%、1.41%、1.64%和 2.53%。2015 年末及 2016 年 3 月末的应付利息余额较之前年度有较大幅度增长，主要是因为当期公司新发行中期票据以及长期借款等有息债务的增加导致相应计提的利息增加。

(5) 其他应付款

截至 2013 年末、2014 年末、2015 年末和 2016 年 3 月末，发行人其他应付款分别为 5,198,831 千元、5,788,229 千元、4,689,767 千元和 4,507,142 千元，占流动负债的比例为 11.95%、11.83%、6.93%和 6.82%，主要包括工程质保金、投资款、工程及设备款等。2015 年末，公司其他应付款 4,689,767 千元，与较年初减少 10.98 亿元，下降 18.98%，主要是所属基建期企业及新转固企业支付到期的工程质保金增加所致。

表：发行人最近三年其他应付款明细情况

单位：千元

项目	2015 年末	2014 年末	2013 年末
应付土地坍塌赔偿及迁村费	263,088	234,704	273,709
应付投资款	869,864	907,864	826,989
暂收代付款	358,382	753,425	308,775
股东垫款	11,801	325,147	200,000
应付押金	79,287	209,808	221,727
应付工程质保金	922,541	1,203,653	605,801
应付工程及设备款	358,105	337,230	548,309
应付劳务费	112,386	131,882	95,937
应付采矿权款	391,690	212,676	283,724
应付地方煤矿补偿款	257,536	286,994	441,709
应付分立往来款	123,275	234,790	240,233
其他	941,812	950,056	1,151,918
合计	4,689,767	5,788,229	5,198,831

表：截至 2015 年末发行人其他应付款前五大客户情况

单位：千元，%

客户名称	形成原因	金额	占其他应付款总额比例
鄂尔多斯市荣程能源化工有限公司	对银河鸿泰的股权收购款	258,294	5.51
内蒙古远兴能源股份有限公司	对蒙大矿业的股权收购款	230,923	4.92

内蒙古博源控股集团有限公司	对伊化矿业的股权收购款	220,237	4.70
山西朔州兴平煤业有限公司	地方煤矿整合补偿款	198,706	4.24
西安煤炭设计院	工程质保金	175,080	3.73
合计	-	1,083,240	23.10

(6) 一年内到期的非流动负债

截至 2013 年末、2014 年末、2015 年末和 2016 年 3 月末，发行人一年内到期的非流动负债分别为 3,544,019 千元、6,831,879 千元、24,992,274 千元及 24,908,264 千元，占流动负债的比例为 8.15%、13.96%、36.95% 及 37.70%。2015 年末较 2014 年末增加 181.60 亿元，增长 265.82%，主要是公司发行的将于 2016 年到期的中期票据 149.73 亿元根据偿付时间转入一年内到期的非流动负债。

7) 其他流动负债

截至 2013 年末、2014 年末、2015 年末和 2016 年 3 月末，发行人其他流动负债分别为 0 千元、2,638,685 千元、7,015,336 千元及 5,422,825 千元，占流动负债的比例为 0%、5.39%、10.37% 及 8.21%。2014 年新增其他流动负债 2,638,685 千元，主要为发行人的子公司上海能源发行的短期融资券，以及子公司财务公司吸收中煤集团下属公司的存款。2015 年新增其他流动负债 4,376,651 千元，主要为子公司中煤平朔集团有限公司和上海能源发行的短期融资券以及财务公司吸收中煤集团下属公司的存款。

2、非流动负债分析

最近三年及一期，发行人非流动负债具体构成如下：

表：发行人最近三年及一期合并口径非流动负债构成

单位：千元，%

项目	2016年3月末		2015 年末		2014 年末		2013 年末	
	金额	占比	金额	占比	金额	占比	金额	占比
长期借款	54,012,358	60.80	54,479,691	61.00	51,015,961	56.05	29,774,758	43.29
应付债券	25,862,153	29.11	25,896,299	28.99	30,855,018	33.90	29,868,059	43.43
长期应付款	577,133	0.65	523,212	0.59	579,628	0.64	639,869	0.93
长期应付职工薪酬	39,118	0.04	41,283	0.05	56,777	0.01	94,511	0.14

专项应付款	81,298	0.09	81,298	0.09	298,368	0.33	239,885	0.35
预计负债	1,308,786	1.47	1,308,799	1.47	1,224,927	1.35	1,154,695	1.68
递延所得税负债	6,079,991	6.84	6,083,973	6.81	6,470,882	7.11	6,639,792	9.65
递延收益-非流动负债	710,929	0.80	741,137	0.83	570,968	0.63	361,947	0.53
其他非流动负债	170,263	0.19	159,880	0.18	-	-	-	-
非流动负债合计	88,842,029	100.00	89,315,572	100.00	91,072,529	100.00	68,773,516	100.00

截至 2013 年末、2014 年末、2015 年末和 2016 年 3 月末，发行人非流动负债分别为 68,773,516 千元、91,072,529 千元、89,315,572 千元和 88,842,029 千元，占负债比例分别为 61.26%、65.05%、56.90%和 57.35%。

发行人非流动负债主要由长期借款、应付债券、专项应付款和递延所得税负债构成。截至 2015 年末，发行人长期借款、应付债券、专项应付款和递延所得税负债占非流动负债比例分别为 61.00%、28.99%、0.09%和 6.81%；截至 2016 年 3 月末，发行人长期借款、应付债券、专项应付款和递延所得税负债占非流动负债比例分别为 60.80%、29.11%、0.09%和 6.84%。

（1）长期借款

截至 2013 年末、2014 年末、2015 年末和 2016 年 3 月末，发行人长期借款分别为 29,774,758 千元、51,015,961 千元、54,479,691 千元和 54,012,358 千元，占非流动负债的比例为 43.29%、56.02%、61.00%和 60.80%。发行人的长期借款较多、占比较大，主要为公司所属企业因项目建设需要的银行借款。

表：发行人截至 2015 年末长期借款构成

单位：千元，%		
借款类别	金额	比例
信用借款	46,635,246	85.60
保证借款	2,285,376	4.19
抵押借款	5,379,069	9.87
合计	54,479,691	100.00

（2）应付债券

截至 2013 年末、2014 年末、2015 年末和 2016 年 3 月末，发行人应付债券

分别为 29,868,059 千元、30,855,018 千元、25,896,299 千元及 25,862,153 千元，占非流动负债的比为分别为 43.43%、33.88%、28.99%及 29.11%。2015 年末较年初减少 4,958,719 千元，降幅为 16.07%，主要是发行人 2015 年发行 100 亿元中期票据，以及发行人将于 2016 年到期的 149.73 亿元中期票据根据偿付时间转入一年内到期的非流动负债列示。

表：发行人截至 2015 年末应付债券明细

单位：千元

序号	债券简称	发行金额	账面余额	发行日期	期限
1	12 中煤 MTN1	5,000,000	4,980,892	2012 年 9 月 18 日	7 年
2	13 中煤 MTN001	5,000,000	4,982,354	2013 年 7 月 23 日	7 年
3	13 中煤 MTN002	5,000,000	4,979,962	2013 年 9 月 16 日	7 年
4	14 大屯能源 MTN001	1,000,000	988,223	2014 年 10 月 23 日	5 年
5	15 中煤 MTN001	10,000,000	9,964,868	2015 年 6 月 17 日	7 年
合计		26,000,000	25,896,299	-	-

（3）专项应付款

截至 2013 年末、2014 年末、2015 年末和 2016 年 3 月末，发行人专项应付款分别为 239,885 千元、298,368 千元、81,298 千元和 81,289 千元，占非流动负债的比例为 0.35%、0.33%、0.09%和 0.09%，主要为搬迁补偿款。

（4）长期应付款

截至 2013 年末、2014 年末、2015 年末和 2016 年 3 月末，发行人长期应付款分别为 639,869 千元、579,628 千元、523,212 千元和 577,133 千元，占非流动负债的比例为 0.93%、0.64%、0.59%和 0.65%，主要为应付采矿权款，即为本集团尚未缴纳的采矿权资源价款。根据相关资源转让协议，该等款项将于 2021 年 4 月前陆续付清。

（5）预计负债

截至 2013 年末、2014 年末、2015 年末和 2016 年 3 月末，发行人预计负债金额分别为 1,154,695 千元、1,224,927 千元、1,308,799 千元和 1,308,786 千元，占非流动负债的比例分别为 1.68%、1.35%、1.47%和 1.47%。截至 2015 年末，发行人的预计负债主要是因为公司存在复垦、弃置及环境清理等现时义务，当履

行该义务时很可能导致经济利益的流出，因而确认预计负债。

3、债务偿还情况

根据中国人民银行征信中心出具的《企业信用报告》显示，截至 2016 年 3 月末，发行人未结清信贷均为正常类，发行人无不良已结清贷款业务，亦无不良或关注类已结清银行承兑汇票业务。

综上，发行人信用良好，无逾期贷款。

（三）所有者权益分析

报告期内，公司所有者权益变动情况如下：

表：公司最近三年及一期所有者权益明细

单位：千元，%

项目	2016 年 3 月末		2015 年末		2014 年末		2013 年末 (经重述)	
	金额	占比	金额	占比	金额	占比	金额	占比
股本	13,258,663	13.29	13,258,663	13.26	13,258,663	12.91	13,258,663	12.91
资本公积	37,555,534	37.65	37,537,744	37.53	37,157,235	36.18	37,365,003	36.39
其他综合收益	-45,444	-0.05	-62,823	-0.06	-53,555	-0.05	-40,638	-0.04
专项储备	1,167,976	1.17	1,398,501	1.40	2,188,257	2.13	2,866,859	2.79
盈余公积	3,992,822	4.00	3,992,822	3.99	3,992,822	3.89	3,992,822	3.89
一般风险准备	254,419	0.31	123,919	0.15	-	-	-	-
未分配利润	26,882,780	26.95	27,235,474	27.23	30,174,084	29.38	29,984,064	29.20
归属于母公司所有者权益合计	83,065,750	83.27	83,484,300	83.47	86,717,506	84.43	87,426,773	85.15
少数股东权益	16,683,143	16.73	16,532,903	16.53	15,987,458	15.57	15,245,472	14.85
所有者权益合计	99,748,893	100.00	100,017,203	100.00	102,704,964	100.00	102,672,245	100.00

截至 2013 年末、2014 年末、2015 年末和 2016 年 3 月末，公司所有者权益分别为 102,672,245 千元、102,704,964 千元、100,017,203 千元和 99,748,893 千元，其中归属于母公司所有者的权益合计分别为 87,426,773 千元、86,717,506 千元、83,484,300 千元和 83,065,750 千元。

发行人的专项储备主要包括煤矿转产发展资金、可持续发展准备金、矿山环境恢复治理保证金等。

其他综合收益为负主要是外币财务报表折算差额所致。

（四）现金流量分析

表：发行人最近三年及一期现金流量分析

单位：千元

项目	2016 年 1-3 月	2015 年度	2014 年度	2013 年度
经营活动产生的现金流量净额	-1,014,013	7,284,642	5,083,525	9,491,153
投资活动使用的现金流量净额	-940,643	-26,322,204	-17,766,523	-28,735,517
筹资活动产生的现金流量净额	-1,503,071	12,099,428	19,584,506	17,259,580
现金及现金等价物净(减少)/增加额	-3,457,460	-6,936,049	6,899,137	-1,990,323

1、经营活动现金流量

最近三年及一期，发行人经营活动产生的现金流入情况如下：

表：发行人最近三年及一期经营活动产生的现金流入

单位：千元

项目	2016 年 1-3 月	2015 年度	2014 年度	2013 年度
销售商品、提供劳务收到的现金	12,370,865	75,663,814	86,873,147	96,891,760
收到的税收返还	1,409	-	-	-
收到其他与经营活动有关的现金	247,927	3,386,924	2,756,006	1,116,523
经营活动现金流入小计	12,620,201	79,050,738	89,629,153	98,008,283

2013 年度、2014 年度、2015 年度和 2016 年 1-3 月，发行人经营活动产生的现金流净额分别为 9,491,153 千元、5,083,525 千元、7,284,642 千元和-1,014,013 千元。最近三年，公司均保持较好的经营活动现金净额，体现了较好的资金管理能力 and 资金控制能力，对发行人的偿债能力提供有力的现金支持。但 2016 年一季度公司经营活动产生的现金净流量为-1,014,013 千元，主要是因为中煤财务公司吸收中煤集团及其下属非上市子公司和参股公司的存款比年初减少 1,480,953 千元。

2013 年度、2014 年度、2015 年度和 2016 年 1-3 月，发行人收到其他与经营活动有关的现金分别为 1,116,523 千元、2,756,006 千元、3,386,924 千元和 247,927 千元，占经营活动现金流入比例分别为 1.14%、3.07%、4.28%和 1.96%，呈现逐年上升趋势，发行人收到的其他与经营活动有关的现金主要包括银行存款利息收入、中煤财务公司吸收存款以及政府补助利得等款项。

2、投资活动现金流量

2013 年度、2014 年度、2015 年度和 2016 年 1-3 月，发行人投资活动现金流量净额分别为-28,735,517 千元、-17,766,523 千元、-26,322,204 千元和-940,643 千元。报告期内发行人投资活动现金流均呈现较大规模资金流出主要是由于公司围绕主业建设发展用于工程建设、设备购置和股权投资等投资活动的现金流出较大。2015 年度，发行人投资活动现金流出较大主要原因为初始存款期超过三个月的定期存款比年初增加 12,600,738 千元，相应产生投资活动现金流出 12,600,738 千元。

3、筹资活动现金流量

2013 年度、2014 年度、2015 年度和 2016 年 1-3 月，发行人筹资活动现金流净额分别为 17,259,580 千元、19,584,506 千元、12,099,428 千元和-1,503,071 千元。2015 年发行人筹资活动产生的现金流净额同比减少 7,485,078 千元，主要是发行人从紧控制负债规模，取得借款收到的现金的大幅减少以及偿还债务支付的现金的增加。2016 年第一季度发行人筹资活动现金净流出 1,503,071 千元，主要是由于公司偿还有息债务及支付利息产生的现金流出。

（五）盈利能力分析

最近三年及一期，发行人收入、利润情况如下：

表：发行人最近三年及一期合并口径收入、利润情况

单位：千元，%

项目	2016 年 1-3 月	2015 年度	2014 年度	2013 年度
营业收入	12,512,676	59,270,865	70,663,840	82,316,482
营业毛利率	-1.93	-5.41	1.36	7.05
销售净利率	0.65	0.77	0.64	0.87
净资产收益率	-0.57	-2.04	1.19	4.22
总资产报酬率	-0.22	-0.83	0.53	2.15
利润总额	-177,556	-2,525,055	1,521,352	6,021,506
净利润	-142,045	-2,064,179	1,222,051	4,295,739

1、营业收入及成本构成

2013 年度、2014 年度、2015 年度和 2016 年 1-3 月，发行人分别实现营业收入 82,316,482 千元、70,663,840 千元、59,270,865 千元和 12,512,676 千元，毛利

率分别为 32.02%、30.45%、31.85% 和 31.89%。

表：发行人报告期主营业务收入情况

单位：亿元，%

项目	2016 年 1-3 月		2015 年度		2014 年度		2013 年度	
	金额	占比	金额	占比	金额	占比	金额	占比
煤炭业务	81.77	65.30	416.81	71.38	580.13	83.19	685.47	84.10
煤化工业务	29.65	23.70	118.72	20.33	42.85	6.14	40.46	4.96
煤矿装备业务	8.76	7.00	46.10	7.89	57.07	8.18	70.92	8.70
其他业务	4.95	4.00	30.66	5.25	34.04	4.88	36.14	4.43
行业板块间抵销数	-	-	-28.36	-4.86	-16.70	-2.39	-17.91	-2.20
合计	125.13	100.00	583.93	100.00	697.39	100.00	815.08	100.00

注 1：本公司其他业务主要包括发电以及铝产品的生产及销售。

注 2：上表数据部分合计数与各分项数直接相加之和在尾数上有差异，这些差异是由于四舍五入造成。

发行人业务主要包括煤炭业务、煤化工业务、煤矿装备业务和其他业务，其中以煤炭业务和煤化工业务为主。2013 年度、2014 年度、2015 年度和 2016 年第一季度，发行人分别实现煤炭业务 685.47 亿元、580.13 亿元、416.81 亿元和 81.77 亿元，占主营业务收入比例分别为 84.10%、83.19%、71.38% 和 65.30%；发行人分别实现煤化工收入 40.46 亿元、42.85 亿元、118.72 亿元和 29.65 亿元，占主营业务收入比例分别为 4.96%、6.14%、20.33% 和 23.70%；发行人分别实现煤矿装备业务收入 70.92 亿元、57.07 亿元、46.10 亿元和 8.76 亿元，占主营业务收入比例分别为 8.70%、8.18%、7.89% 和 7.00%。2015 年煤炭收入较 2014 年减少 163.32 亿元，增幅为 28.15%，主要是受市场形势影响，公司煤炭销量和销售价格同比下降。煤矿装备业务收入缓慢减少，主要是受市场供需形势影响，煤机产品销量同比减少。

表：发行人报告期主营业务成本情况

单位：亿元，%

构成	2016 年 1-3 月		2015 年度		2014 年度		2013 年度	
	金额	占比	金额	占比	金额	占比	金额	占比
煤炭业务	53.55	62.84	284.45	71.48	390.57	80.53	446.70	80.62
煤化工业务	20.37	23.90	78.84	19.81	35.41	7.30	35.24	6.36
煤矿装备业务	6.88	8.07	36.40	9.15	45.67	9.42	55.70	10.05

其他业务	4.42	5.19	27.13	6.82	30.28	6.24	33.92	6.12
行业板块间抵销数	-	-	-28.87	-7.25	-16.92	-3.49	-17.46	-3.17
合计	85.22	100.00	397.96	100.00	485.01	100.00	554.09	100.00

2013 年度、2014 年度和 2015 年度和 2016 年 1-3 月，发行人营业成本分别为 56,141,963 千元、49,434,386 千元、40,695,555 千元和 8,521,688 千元。2013 年以来营业成本逐年减少，一方面与公司的定额管理和成本控制有关，另一方面也受市场影响，订单减少导致成本减少。

表：发行人报告期主营业务毛利率情况

单位： %

项目	2016 年 1-3 月	2015 年度	2014 年度	2013 年度
煤炭业务	34.51	31.76	32.68	34.83
煤化工业务	31.30	33.59	17.36	12.92
煤矿装备业务	21.46	21.03	19.97	21.46
其他业务	10.71	11.49	11.05	6.15
综合毛利率	31.89	31.85	30.45	32.02

根据可比数据，从业务盈利能力来看，2013 年度、2014 年度、2015 年度和 2016 年第一季度，发行人煤炭业务整体毛利率分别为 34.83%、32.68%、31.76% 和 34.51%；煤化工业务毛利率分别为 12.92%、17.36%、33.59% 和 31.30%；煤矿装备业务毛利率分别为 21.46%、19.97%、21.03% 和 21.46%。

2、期间费用分析

表：发行人最近三年及一期期间费用情况

单位：千元， %

项目	2016 年 1-3 月		2015 年度		2014 年度		2013 年度	
	金额	占比	金额	占比	金额	占比	金额	占比
销售费用	2,349,662	58.48	12,296,624	61.59	12,553,617	67.19	13,787,598	73.19
管理费用	662,699	16.49	3,687,977	18.47	4,179,005	22.37	4,420,372	23.47
财务费用	1,005,511	25.03	3,981,210	19.94	1,951,873	10.45	629,767	3.34
合计	4,017,872	100.00	19,965,811	100.00	18,684,495	100.00	18,837,737	100.00

2013 年度、2014 年度、2015 年度和 2016 年 1-3 月，发行人期间费用分别为 18,837,737 千元、18,684,495 千元、19,965,811 千元和 4,017,872 千元，其中销售

费用的占比较大，占比分别为 73.19%、67.19%、61.59%、58.48%。2013 年度、2014 年度、2015 年度和 2016 年 1-3 月，发行人销售费用分别为 13,787,598 千元、12,553,617 千元、12,296,624 千元和 2,349,662 千元，小幅下降，主要是由于自产商品煤销量减少使得所承担的煤炭业务运费和港杂费同比减少。

2013 年度、2014 年度、2015 年度和 2016 年 1-3 月，发行人管理费用分别为 4,420,372 千元、4,179,005 千元、3,687,977 千元和 662,699 千元。发行人管理费用主要为职工薪酬、税费等。报告期内发行人的管理费用呈逐年减少的趋势，主要是由于营业收入同比下降、2014 年 12 月 1 日起煤炭资源税改革后煤炭矿产资源补偿费费率降为零，矿产资源补偿费因此减少，以及采矿排水水资源费因平朔矿区从按产量计征改为按排水量计征而相应减少的管理费用。此外，发行人不断加强对可控费用的控制，使得管理费用不断减少。

2013 年度、2014 年度、2015 年度和 2016 年 1-3 月，发行人财务费用分别为 629,767 千元、1,951,873 千元、3,981,210 千元和 1,005,511 千元。发行人财务费用主要为利息费用等费用，其 2014 年度较 2013 年度同比增加 209.94%，主要是发行人根据生产经营和资本开支需要，债务融资增加，以及在建工程陆续转固，受市场形势影响公司经营活动现金流入同比减少，经营周转、股权投资等占用债务资金增加，使费用化的利息增加。2015 年度较 2014 年度增长 103.97%至 39.81 亿元，主要是 2014 年下半年以来，蒙陕基地重点煤化工项目陆续转入生产，费用化利息支出同比增加 9.94 亿元。此外付息债务增加使得利息支出相应增加。

4、投资收益和营业外收入

2013 年度、2014 年度、2015 年度和 2016 年 1-3 月，发行人实现投资收益分别为 85,124 千元、456,950 千元、444,660 千元和 36,693 千元，报告期内发行人的投资收益相对平稳，2014 年较 2013 年投资收益较大主要是自 2014 年 10 月 1 日起发行人将派驻于华晋公司的董事在董事会的表决权委托给山西焦煤集团有限责任公司派驻的董事行使，因此对华晋公司不再具有重大影响，不再以权益法核算，相应的将因华晋公司除综合收益和利润分配以外的其他权益变动而累计确认的资本公积转为投资收益。2015 年，公司实现投资收益 444,660 千元，主要是由于权益法下确认的联营及合营企业投资收益导致。

2013 年度、2014 年度、2015 年度和 2016 年 1-3 月，发行人实现营业外收入

分别为 172,281 千元、300,139 千元、354,766 千元和 54,063 千元，其中 2014 年、2015 年的政府补助分别为 175,310 千元和 253,025 千元。发行人作为国有大型煤炭央企，其运作得到国家政策大力支持，包括及时获得足额的政府补贴。

5、净利润

最近三年及一期，发行人净利润情况如下：

表：发行人最近三年及一期净利润情况

单位：千元

项目	2016 年 1-3 月	2015 年度	2014 年度	2013 年度
营业利润	-204,884	-2,762,461	1,416,445	5,891,138
营业外收入	54,063	354,766	300,139	172,281
利润总额	-177,556	-2,525,055	1,521,352	6,021,506
净利润	-142,045	-2,064,179	1,222,051	4,295,739

2013 年度、2014 年度、2015 年度和 2016 年 1-3 月，发行人分别实现净利润 4,295,739 千元、1,222,051 千元、-2,064,179 千元和 -142,045 千元。2015 年及 2016 年 1-3 月，发行人出现了亏损，主要是由于行业不景气导致业务量下降所致。

2013 年度、2014 年度、2015 年度，发行人净资产收益率分别为 4.22%、1.19% 和 -2.04%，总资产报酬率分别为 2.15%、0.53% 和 -0.83%。

（六）偿债能力分析

1、主要偿债指标

表：发行人最近三年及一期合并口径主要偿债指标

单位：%，倍

财务指标	2016 年 3 月末/1-3 月	2015 年末/度	2014 年末/度	2013 年末/度
流动比率	0.89	0.92	1.14	1.10
速动比率	0.78	0.82	0.96	0.94
资产负债率	60.83	61.08	57.68	52.23
EBITDA 利息倍数	1.72	1.43	1.78	3.39

注：（1）流动比率=流动资产/流动负债

（2）速动比率=（流动资产-存货）/流动负债

（3）资产负债率=（负债总额/资产总额）×100%

（4）EBITDA 利息倍数=（利润总额+计入财务费用的利息支出+折旧+无形资产摊销+长期待摊费用摊销）/（费用化利息支出+资本化利息支出）

从流动性指标上看，截至 2013 年末、2014 年末、2015 年末和 2016 年 3 月末，发行人流动比率分别为 1.10、1.14、0.92 和 0.89，速动比率分别为 0.94、0.96、0.82 和 0.78。处于行业较高水平，表明发行人具有较强的短期偿债能力。

从资产负债率上看，截至 2013 年末、2014 年末、2015 年末和 2016 年 3 月末，发行人资产负债率分别为 52.23%、57.68%、61.08%和 60.83%，发行人资产负债率在报告期内维持相对稳定。

从利息保障倍数来看，2013 年度、2014 年度和 2015 年度，发行人利息保障倍数分别为 3.39 倍、1.78 倍和 1.43 倍。基于发行人经营业绩的支撑、发行人与银行的良好信用关系以及控股股东、实际控制人的支持，发行人在保证经营所需资金情况下仍有能力及时偿还到期债务。

综上，发行人具有很强的偿债能力，能够保证未来债务的本息支付和偿还。

（七）营运能力分析

最近三年及一期，发行人营运能力情况如下：

表：发行人最近三年及一期合并口径主要营运能力指标

单位：倍

项目	2016 年 1-3 月	2015 年度	2014 年度	2013 年度
应收账款周转率	1.20	6.62	8.57	10.01
存货周转率	1.25	5.27	6.41	8.32

注：（1）应收账款周转率=营业收入/应收账款平均净额

（2）存货周转率=营业成本/存货平均净额

2013 年、2014 年和 2015 年，发行人应收账款周转率分别为 10.01、8.57 和 6.62，比率逐年下降的原因是发行人受市场形势影响，煤炭、煤机装备等主要产品销售货款结算期延长，使得未实现的营业收入的数量增加，应收账款余额增大，造成应收账款周转率下降。

2013 年、2014 年和 2015 年，发行人存货周转率分别为 8.32、6.41 和 5.27，存货周转率较低主要由于发行人的相关业务计入存货导致存货余额较大。

五、本次发行公司债券后公司资产负债结构的变化

本次债券发行后将引起发行人资产负债结构的变化，假设发行人的资产负债

结构在以下假设基础上发生变动：

（一）相关财务数据模拟调整的基准日为 2016 年 3 月 31 日；

（二）假设不考虑融资过程中产生的所有由发行人承担的相关费用，本次债券募集资金净额为 80.00 亿元；

（三）假设本次债券总额 80.00 亿元计入 2016 年 3 月 31 日的资产负债表；

（四）假设本次债券募集资金用于本次债券募集资金扣除发行费用后，拟用于补充公司及下属公司营运资金及偿还债务。

（五）假设本次债券在 2016 年 3 月 31 日完成发行并且清算结束，且已执行前述募集资金用途。

基于上述假设，以合并报表口径计算，本次债券发行对发行人财务结构的影响如下表：

表：本次债券发行后公司合并资产负债结构的变化

单位：千元，%，倍

项目	2016 年 3 月 31 日		
	历史数	模拟数	变动额
流动资产合计	58,578,759	66,578,759	8,000,000
非流动资产合计	196,082,353	196,082,353	-
资产总计	254,661,112	262,661,112	8,000,000
流动负债合计	66,070,190	66,070,190	-
非流动负债合计	88,842,029	96,842,029	8,000,000
负债合计	154,912,219	162,912,219	8,000,000
所有者权益合计	99,748,893	99,748,893	-
资产负债率	60.83	62.02	1.19
流动比率	0.89	1.01	0.12
速动比率	0.78	0.90	0.12

六、其他重要事项

（一）关联担保

报告期内，公司发生的关联担保是发行人为联营企业平朔煤研石、联营企业延长榆能和合营企业禾草沟煤业进行的担保，截至 2015 年末，发行人关联担保

贷款金额 4,720,291 千元，具体明细如下：

表：发行人关联担保情况

被担保方	担保金额	担保起始日	担保到期日	担保是否已经履行完毕
平朔煤矸石	229,500 千元的借款本金、利息以及平朔煤矸石应向银行支付的与借款有关的款项(如有)	2008 年 12 月 19 日	2020 年 12 月 18 日	正在履行
		2008 年 12 月 24 日	2020 年 12 月 23 日	
延长榆能	4,315,791 千元的借款本金、利息以及延长榆能应向银行支付的与借款有关的款项(如有)	2013 年 4 月 28 日	2025 年 4 月 28 日	正在履行
禾草沟煤业	175,000 千元的借款本金、利息以及禾草沟煤业应向银行支付的与借款有关的款项(如有)	2015 年 11 月 29 日	2025 年 9 月 1 日	正在履行
		2015 年 12 月 30 日	2018 年 12 月 30 日	

(二) 公司对外担保情况

截至 2016 年 3 月末，发行人对外担保贷款金额 58.95 亿元，具体明细如下：

表：截至 2016 年 3 月末发行人对外担保情况

单位：万元

序号	担保方	被担保方	贷款金额	贷款起止日
1	中国中煤能源股份有限公司	山西平朔煤矸石发电有限责任公司	4,350	2008.12-2020.12
2	中国中煤能源股份有限公司	山西平朔煤矸石发电有限责任公司	18,600	2008.12-2020.12
3	中国中煤能源股份有限公司	华晋焦煤有限责任公司	6,700	2008.03-2022.12
4	中国中煤能源股份有限公司	华晋焦煤有限责任公司	30,325	2008.03-2023.12
5	中国中煤能源股份有限公司	华晋焦煤有限责任公司	9981	2008.03-2023.12
6	中国中煤能源股份有限公司	华晋焦煤有限责任公司	6,250	2012.11-2027.11
7	中国中煤能源股份有限公司	太原煤气化龙泉能源发展有限公司	58,300	2012.10-2021.01
8	中国中煤能源股份有限公司	陕西延长中煤榆林能源化工有限公司	431,579	2013.04-2025.04
9	中煤陕西榆林能源化工有限公司	延安市禾草沟煤业有限公司	2,500	2016.01-2017.01
10	中煤陕西榆林能源化工有限公司	延安市禾草沟煤业有限公司	2,499	2016.01-2016.07
11	中煤陕西榆林能源化工有限	延安市禾草沟煤业有限公	12,500	2015.12-2025.09

	公司	司		
12	中煤陕西榆林能源化工有限公司	延安市禾草沟煤业有限公司	5,000	2015.12-2018.12
13	上海大屯能源股份有限公司	丰沛铁路股份有限公司	869	2013.11-2024.04
合计			589,453	-

（三）公司未决诉讼或仲裁事项

报告期内，公司不存在对公司财务状况、经营成果、声誉、业务活动、未来前景等可能产生实质影响的重大未决诉讼或仲裁事项。截至本募集说明书签署日，发行人涉及的主要未决诉讼情况如下：

表：截至本募集说明书签署日发行人主要未决诉讼情况

单位：万元

序号	涉及对象	案发时间	未决诉讼和仲裁事项	身份	案由	涉及金额
1	平朔公司	2014 年 12 月	朔州市银山土石方挖掘有限责任公司诉中煤平朔集团有限公司施工合同纠纷案	被告	合同纠纷	9,671.15
2	平朔公司	2014 年 1 月	朔州市金鑫煤业有限公司、李有权诉山西朔州万通源井东煤业有限公司财产损害赔偿案	被告	财产损害赔偿	8,474.19
3	平朔公司	2014 年 11 月	张爱香、何宏彬、何聘、安松鹤诉中煤平朔集团有限公司股权转让合同纠纷案	被告	合同纠纷	6,629.25
4	大屯公司	2014 年 4 月	江苏大屯铝业有限公司与南京艾珂嘉贸易实业有限公司、上海泰信贸易发展有限公司氧化铝购销合同纠纷案	原告	合同纠纷	5,557.57
5	焦化公司	2011 年 4 月	中煤九鑫公司与民营股东灵石县九鑫选煤有限责任公司有关争议仲裁案	被告	有关争议仲裁	17,600.00
6	焦化公司	2016 年 1 月	中煤焦化控股有限责任公司诉徐州牛头山铸业有限公司	原告	合同纠纷	12,676.71
合计	-	-	-	-	-	60,608.87

（四）资产权利受限制情况

1、发行人重大资产抵质押情况

截至 2015 年末，发行人抵质押借款明细如下：

表：截至 2015 年末发行人抵质押借款情况

单位：万元

序号	企业	抵押物	抵押权人	2015 年末 贷款余额	期限	2015 年末 账面价值
1	中煤平朔集团有限公司	东露天矿电铲设备	建设银行	55,000.00	2 年	292,700.00
2	中煤平朔集团有限公司	安太堡露天矿，安家岭露天矿、洗煤厂及配套设备	招商银行	73,100.64	6 年	73,590.99
3	中煤平朔集团有限公司	矿用自卸式卡车	工商银行	34,446.27	5 年	52,143.11
4	中煤平朔集团有限公司	安家岭煤矿部分设备	交通银行	38,732.91	5 年	56,538.75
5	中煤平朔集团有限公司	安家岭煤矿部分设备	交通银行	26,000.00	5 年	36,397.54
6	中煤平朔集团有限公司	机器设备	中国银行	48,888.06	3 年	35,488.15
7	中煤平朔集团有限公司	机器设备	中国银行	47,406.16	3 年	47,748.85
8	中煤平朔集团有限公司	东露天铁路专线	工商银行	49,091.02	4 年	201,449.31
9	中煤平朔集团有限公司	机器设备	建设银行	179,869.51	5 年	207,205.74
10	乌审旗蒙大矿业有限责任公司	设备	太平石化金融租赁有限责任公司	38,113.72	6 年	88,352.76
11	中煤陕西榆林能源化工有限公司	设备	交银金融租赁有限责任公司	70,701.84	5 年	44,597.96
12	中煤陕西榆林能源化工有限公司	设备	华夏金融租赁有限公司	29,299.70	3 年	127,309.87
13	鄂尔多斯市伊化矿业资源有限责任公司	机器设备	太平石化金融租赁有限责任公司	38,168.24	6 年	69,650.45
14	中国煤矿机械装备有限责任公司	在建工程	平安国际融资租赁有限公司	6,332.14	3 年	6,862.41
15	中国煤矿机械装备有限责任公司	应收账款	浦发银行安外支行	20,000.00	5 年	20,000.00
16	西安煤矿机械有限公司	机器设备	中国民生银行股份有限公司西安分行	27,878.21	1 年	27,389.06
合计	-	-	-	783,028.42	-	1,387,424.95

2、受限制的货币资金情况

除上述土地使用权、房屋抵押外，截至 2015 年 12 月 31 日，发行人受限货币资金情况如下：

表：发行人受限货币资金情况

单位：万元，%

序号	受限资产类型	账面价值	占总资产比例
1	煤矿转产发展资金	22,750.09	0.09
2	复垦及矿山环境治理资金	32,321.86	0.13
3	保证金	71,914.24	0.28
4	法定及超额存款准备金专户	122,760.42	0.48
5	其他	8,857.29	0.03
	合计	258,603.90	1.01

截至 2015 年末，发行人所有权受限制的货币资金金额为 25.86 亿元，其中包括专设银行账户存储的矿山环境恢复治理保证金及煤矿转产发展资金、复垦基金、信用证保证金、银行承兑汇票保证金、保函保证金以及按规定向中国人民银行缴存的法定存款准备金。

3、其他资产限制用途安排及具有可对抗第三人的优先偿付负债情况

截至本募集说明书签署之日，发行人除上述情况外，无其他资产限制用途安排及具有可对抗第三人的优先偿付负债情况。

截至本募集说明书签署之日，公司资产抵押、质押及其他所有权受到限制的资产情况无重大变化。

（五）公司有息债务情况

发行人有息债务主要包括有息借款和其他有息债务。截至 2015 年末，发行人有息债务合计为 118,041,528 千元。

1、有息债务的分类

发行人有息债务主要分为有息借款和其他有息债务，其中，有息借款占比较大。截至 2015 年末，发行人有息借款合计 85,129,894 千元，占比为 72.12%；其他有息债务合计 32,911,634 千元，占比为 27.88%。发行人有息债务分类情况如下：

表：发行人 2015 年末有息负债分类情况

单位：千元

借款类别	公司本部	子公司	合计
短期借款	-	5,657,929	5,657,929
一年内到期的非流动负债	18,472,791	6,519,483	24,992,274
长期负债	20,290,000	34,189,691	54,479,691

有息借款合计	38,762,791	46,367,103	85,129,894
其他流动负债	-	7,015,336	7,015,336
应付债券	24,908,075	988,223	25,896,298
其他有息债务	24,908,075	8,003,559	32,911,634
有息债务合计	63,670,866	54,370,662	118,041,528

2、有息借款的担保方式

发行人有息借款担保融资方式如下：

表：发行人 2015 年末有息负债的担保融资结构

单位：千元				
借款性质	短期借款	一年内到期的非流动负债	长期负债	借款合计
信用借款	5,329,147	7,733,850	46,635,246	59,698,243
抵押借款	278,782	1,972,433	5,379,069	7,630,284
质押借款	-	20,000	180,000	200,000
保证借款	50,000	293,200	2,285,376	2,628,576
一年内到期的应付债券	-	14,972,791	-	14,972,791
合计	5,657,929	24,992,274	54,479,691	85,129,894

（六）会计报表追溯调整

财政部于 2014 年颁布《企业会计准则第 39 号——公允价值计量》、《企业会计准则第 40 号——合营安排》、《企业会计准则第 41 号——在其他主体中权益的披露》和修订后的《企业会计准则第 2 号——长期股权投资》、《企业会计准则第 9 号——职工薪酬》、《企业会计准则第 30 号——财务报表列报》、《企业会计准则第 33 号——合并财务报表》以及《企业会计准则第 37 号——金融工具列报》，要求除《企业会计准则第 37 号——金融工具列报》自 2014 年度财务报表起施行外，其他准则自 2014 年 7 月 1 日起施行。

发行人已根据上述准则要求调整了 2014 年度财务报表中的列报，并对比较报表的列报也进行了追溯调整，其结果如下：

表：2013 年度会计报表追溯调整

单位：千元			
资产负债表项目	2013年12月31日	调整金额	2013年12月31日（经重述）
可供出售金融资产	12,397	2,008,206	2,020,603

长期股权投资	12,133,952	-2,008,206	10,125,746
长期应付职工薪酬	-	94,511	94,511
长期应付款	734,380	-94,511	639,869
资本公积	37,371,610	-6,607	37,365,003
其他综合收益	-	-40,368	-40,368
外币报表折算差额	-47,245	47,245	-

第七节 募集资金运用

一、本次债券募集资金规模

根据《公司债券发行试点办法》的相关规定，结合公司财务状况及未来资金需求，经公司董事会会议审议通过，并于 2016 年 6 月 21 日获得股东关于同意中国中煤能源股份有限公司发行公司债券的决定，本次债券的发行总额不超过人民币 80 亿元（含 80 亿元）。根据发行人的财务状况和资金需求情况，本次债券募集资金扣除发行费用后，将用于补充公司及下属公司营运资金及偿还债务。

二、本次债券募集资金运用初步计划

本次债券的募集资金扣除发行费用后，剩余募集资金全部用于补充公司及下属公司营运资金及偿还债务，以满足公司日常生产经营需求，有助于进一步改善公司财务状况、优化资本结构，对于保障公司顺利进行项目开发及运营具有重要意义。

发行人本次拟募集资金不超过人民币 80 亿元，用于补充公司及下属公司营运资金及偿还银行借款。发行时将根据资金需求及市场情况进行调整。募集资金运用计划为：约 21 亿元用于补充营运资金，其中 15 亿元用于购置小型设备和生产维修改造（其中支架、破碎机、钻机、甲醇精馏单元等小型设备购置约 9 亿元，供热系统、风井系统及管网系统等小型建筑改造及维修约 6 亿元），6 亿元用于即将投产项目营运资金投入（主要是 50 万吨工程塑料项目即将投产，需购置的甲醇、催化剂、电费等原、辅材料）；约 59 亿元用于偿还银行到期借款，有关到期借款明细如下：

表：发行人拟用于偿还到期借款明细表

单位：万元

借款单位	借款银行	金额	到期日
中煤平朔集团有限公司	农业银行	18,000.00	2016.8.28
中煤平朔集团有限公司	农业银行	18,000.00	2016.9.1
中煤平朔集团有限公司	建设银行	10,000.00	2016.8.25
中煤平朔集团有限公司	建设银行	10,000.00	2016.9.23
中煤平朔集团有限公司	农业银行	13,000.00	2016.9.26
中国中煤能源股份有限公司本部	工商银行	29,000.00	2016.12.19
中煤平朔集团有限公司	农业银行	6,800.00	2016.10.10
中煤平朔集团有限公司	农业银行	6,800.00	2016.11.5
中煤平朔集团有限公司	农业银行	6,800.00	2016.10.23

中煤平朔集团有限公司	农业银行	6,800.00	2016.12.24
中煤平朔集团有限公司	光大银行	10,000.00	2016.12.30
中煤平朔集团有限公司	农业银行	3,000.00	2016.12.30
中国中煤能源股份有限公司本部	建设银行	30,000.00	2017.3.27
中国中煤能源股份有限公司本部	中国银行	19,000.00	2017.3.30
中国中煤能源股份有限公司本部	农业银行	11,000.00	2017.3.27
中国中煤能源股份有限公司本部	交通银行	10,000.00	2017.3.31
中国中煤能源股份有限公司本部	农业银行	20,000.00	2017.4.10
中国中煤能源股份有限公司本部	建设银行	30,000.00	2017.3.27
中国中煤能源股份有限公司本部	建设银行	10,000.00	2017.3.27
中国中煤能源股份有限公司本部	交通银行	50,000.00	2017.5.7
中国中煤能源股份有限公司本部	国家开发银行	50,000.00	2017.6.29
中国中煤能源股份有限公司本部	中国银行	35,000.00	2017.6.29
中煤平朔集团有限公司	农业银行	11,961.65	2017.6.28
中煤平朔集团有限公司	农业银行	6,000.00	2017.1.5
中煤平朔集团有限公司	光大银行	5,000.00	2017.3.4
中煤平朔集团有限公司	农业银行	8,500.00	2017.3.16
中煤平朔集团有限公司	农业银行	4,500.00	2017.3.17
中煤平朔集团有限公司	浦发银行	25,000.00	2017.3.27
中煤平朔集团有限公司	中国银行	7,500.00	2017.5.29
中煤平朔集团有限公司	工商银行	20,000.00	2017.6.24
中煤平朔集团有限公司	建设银行	20,000.00	2017.3.10
中煤平朔集团有限公司	建设银行	10,000.00	2017.3.31
中煤平朔集团有限公司	农业银行	19,000.00	2017.5.13
中煤平朔集团有限公司	建设银行	10,000.00	2017.6.30
中煤平朔集团有限公司	中国银行	40,000.00	2017.6.17
小计		590,661.65	

三、募集资金运用对发行人财务状况的影响

（一）对发行人资产负债结构的影响

本次债券如能成功发行且按上述计划运用募集资金，以 2016 年 3 月 31 日合并报表口径为基准，发行人的资产负债率水平将从债券发行前的 60.83% 增加至 62.02%。本次债券的成功发行在有效增加发行人运营资金总规模的前提下，将使发行人的财务杠杆使用更加合理，并有利于公司中长期资金的统筹安排和战略目标的稳步实施。

（二）对发行人财务成本的影响

发行人通过本次发行固定利率的公司债券，有利于锁定公司财务成本，避免贷款利率波动风险。

（三）对于发行人短期偿债能力的影响

本次债券如能成功发行且按上述计划运用募集资金，以 2016 年 3 月 31 日合并报表口径计算，发行人的流动比率将从发行前的 0.89 提升至 1.01。发行人的流动比率明显提高，流动资产对于流动负债的覆盖能力将得到提升，短期偿债能力进一步增强。

综上所述，本次债券的发行将进一步优化发行人的财务结构，大大增强发行人短期偿债能力，同时为公司的未来业务发展提供稳定的中长期资金支持，使公司更有能力面对市场的各种挑战，保持主营业务持续稳定增长，并进一步扩大市场占有率，提高公司盈利能力和核心竞争能力。

四、募集资金专项账户管理

为确保募集资金的使用与本募集说明书中陈述的用途一致，规避市场风险、保证债券持有人的合法权利，发行人在监管银行对募集资金设立募集资金使用专项账户，专项账户存放的债券募集资金必须按照本募集说明书中披露的用途专款专用，并由监管银行对账户进行监管。

发行人在【】银行股份有限公司【】分行开立本期债券偿债保障金专户，该账户作为本期债券的唯一偿债账户。账户名称为【】银行账户：【】。

偿债保障金专户设置最低留存额。其中：（1）发行人应于本期债券存续期付息日（T 日）五个交易日前（T-5 日）将当期应付债券利息存入偿债保障金专户；（2）发行人应于本期债券到期兑付日（T 日）十个交易日前（T-10 日）将应偿付或者可能偿付的债券本息的百分之二十以上存入偿债保障金专户；（3）发行人应于本期债券到期兑付日（T 日）二个交易日前（T-2 日）偿付或者可能偿付的债券本息全额存入偿债保障金专户。

【】银行股份有限公司【】分行在本期债券还本及/或付息日（T 日）二个交易日（T-2 日）营业结束之前，应当检查偿债保障金专户的金额，如果款项小于当期需要还本及/或付息的金额，则应当立刻书面通知发行人和中信建投证券股份有限公司，发行人应当在本期债券还本及/或付息日一个交易日前（T-1 日）中午 12 点前将差额的全部足额即时划付至偿债保障金专户。

发行人应当在本期债券还本及/或付息日（T 日）二十个交易日前（T-20 日），

向中信建投证券股份有限公司出具书面函件,明确发行人还本付息、赎回、回售、分期偿还等的资金安排。在本期债券还本付息日二个交易日(T-2 日)内,【】银行股份有限公司【】分行应当根据发行人的书面指示(加盖发行人在本协议项下的预留印鉴),从偿债保障金专户中将当期应付的利息及/或本金划转至本期债券登记结算机构指定的账户,用于向债券持有人支付利息及/或本金。在完成本期债券任何一笔应付本息划款后的两个工作日内,如果发行人确定已足额存入当期利息及/或本金并由【】银行股份有限公司【】分行完成确认,【】银行股份有限公司【】分行应当向中信建投证券股份有限公司出具下述确认:【】银行股份有限公司【】分行已经根据发行人的指示在当期利息及/或本金到期支付日前将足额款项划至本期债券登记结算机构指定的账户。对于发行人未能足额存入当期利息及/或本金,【】银行股份有限公司【】分行仅作为监管银行不承担任何连带兑付责任。

第八节 债券持有人会议

投资者认购本次公司债券视作同意发行人制订的《中国中煤能源股份有限公司 2016 年公开发行公司债券债券持有人会议规则》（以下简称“《会议规则》”）。债券持有人会议决议对全体公司债券持有人具有同等的效力和约束力。

一、债券持有人行使权利的形式

债券持有人会议规则中约定的债券持有人会议职责范围内的事项，债券持有人应通过债券持有人会议维护自身的利益；其他事项，债券持有人应依据法律、行政法规和本次债券募集说明书的约定行使权利，维护自身的利益。

二、《债券持有人会议规则》的主要内容

以下仅列明《债券持有人会议规则》的主要条款，投资者在作出相关决策时，请查阅《债券持有人会议规则》的全文。

（一）总则

1、为规范中国中煤能源股份有限公司 2016 年公司债券的债券持有人会议的组织行为，界定债券持有人会议的职权、义务，保障债券持有人的合法权益，根据《公司法》、《证券法》、《管理办法》等相关法律法规及其他规范性文件的规定，并结合公司的实际情况，特制订本《债券持有人会议规则》。

2、《债券持有人会议规则》项下的公司债券为公司依据募集说明书的约定发行的公司债券。债券持有人为通过认购、交易、受让、继承、承继或其他合法方式取得并持有本次债券之投资者。债券持有人会议由全体债券持有人组成，债券持有人会议依据《债券持有人会议规则》规定的程序召集和召开，并对《债券持有人会议规则》规定的权限范围内的事项依法进行审议和表决。

3、债券持有人进行表决时，每一张未偿还的本次债券享有一票表决权，但发行人、本次债券的担保人（以下简称“担保人”，如有）、持有发行人 10%以上股份的股东和上述股东的关联方（包括关联法人和关联自然人，下同）、担保人的关联方或发行人的关联方持有的未偿还本次债券无表决权。

债券持有人会议根据《债券持有人会议规则》审议通过的决议，对全体债券持有人（包括所有出席会议、未出席会议、反对议案或者放弃投票权、无表决权

的债券持有人，以及在相关决议通过后受让债券的持有人）均有同等约束力。债券受托管理人依据债券持有人会议决议行事的结果由全体债券持有人承担。

（二）债券持有人会议的权限范围

债券持有人会议的权限范围如下：

- 1、当发行人提出变更本次债券募集说明书约定的方案时，对是否同意发行人的建议作出决议；
- 2、当发行人未能按期支付本次债券利息和/或本金时，对是否同意相关解决方案作出决议，对是否委托债券受托管理人通过诉讼等程序强制发行人和担保人（如有）偿还本次债券利息和/或本金作出决议；
- 3、当发行人发生或者进入减资、合并、分立、解散、整顿、和解、重组或者申请破产等法律程序时，对是否接受发行人提出的建议以及是否委托债券受托管理人参与该等法律程序（含实体表决权）等行使债券持有人依法享有权利的方案作出决议；
- 4、对更换债券受托管理人作出决议；
- 5、在本次债券存在担保的情况下，在担保人或担保物发生重大不利变化时，对行使债券持有人依法享有权利的方案作出决议；
- 6、当发生对债券持有人权益有重大影响的事项时，对行使债券持有人依法享有权利的方案作出决议；
- 7、法律、法规和规则规定应当由债券持有人会议作出决议的其他情形。

（三）债券持有人会议的召集

- 1、在本次债券存续期内，当出现以下情形之一时，受托管理人应当及时召集债券持有人会议：
 - （1）拟变更债券募集说明书的重要约定；
 - （2）拟修改债券持有人会议规则；
 - （3）拟变更债券受托管理人或受托管理协议的主要内容
 - （4）发行人不能按期支付本息；
 - （5）发行人减资、合并、分立、解散或者申请破产；
 - （6）增信机构、增信措施或者其他偿债保障措施发生重大变化且对债券持有人利益带来重大不利影响；

(7) 发行人、单独或合计持有本次债券总额百分之十以上的债券持有人书面提议召开;

(8) 发行人管理层不能正常履行职责, 导致发行人债务清偿能力面临严重不确定性, 需要依法采取行动的;

(9) 发行人提出债务重组方案的;

(10) 发生募集说明书或债券受托管理协议约定的加速清偿等需要召开债券持有人会议的情形;

(11) 发生其他对债券持有人权益有重大影响的事项;

受托管理人应当自收到上述第(7)款约定书面提议之日起 5 个交易日内向提议人书面回复是否召集持有人会议。同意召集会议的, 受托管理人应于书面回复日起 15 个交易日内召开会议。

2、如债券受托管理人未能按前述的规定履行其职责, 发行人、本次债券的担保人、单独或合并持有本次未偿还债券面值总额 10% 以上的债券持有人有权召集债券持有人会议, 并履行会议召集人的职责。单独持有本次未偿还债券面值总额 10% 以上的债券持有人发出召开债券持有人会议通知的, 该债券持有人为会议召集人。合并持有本次未偿还债券面值总额 10% 以上的多个债券持有人发出召开债券持有人会议通知的, 则合并发出会议通知的债券持有人推举的一名债券持有人为会议召集人(该名被推举的债券持有人应当取得其已得到了合并持有本次未偿还债券面值总额 10% 以上的多个债券持有人同意共同发出会议通知以及推举其为会议召集人的书面证明文件, 并应当作为会议通知的必要组成部分)。

其中单独或合计持有本次债券总额 10% 以上的债券持有人召集债券持有人会议的, 应当向有关登记或监管机构申请锁定其持有的本次公司债券, 锁定期自发出债券持有人会议通知之时起至披露该次债券持有人会议决议或取消该次债券持有人会议时止, 上述申请必须在发出债券持有人会议通知前被相关登记或监管机构受理。

3、受托管理人或者自行召集债券持有人会议的提议人(以下简称“召集人”)应当至少于持有人会议召开日前 10 个交易日发布召开持有人会议的公告, 公告应包括以下内容:

(1) 债券发行情况;

(2) 召集人、会务负责人姓名及联系方式;

(3) 会议时间和地点；

(4) 会议召开形式。持有人会议可以采用现场、非现场或者两者相结合的形式；会议以网络投票方式进行的，受托管理人应披露网络投票办法、计票原则、投票方式、计票方式等信息；

(5) 会议拟审议议案。议案应当属于持有人会议权限范围、有明确的决议事项，并且符合法律、法规和《债券持有人会议规则》的相关规定；

(6) 会议议事程序。包括持有人会议的召集方式、表决方式、表决时间和其他相关事宜；

(7) 债权登记日。应当为持有人会议召开日前的第 5 个交易日；

(8) 提交债券账务资料以确认参会资格的截止时点：债券持有人在持有人会议召开前未向召集人证明其参会资格的，不得参加持有人会议和享有表决权；

(9) 委托事项。债券持有人委托参会的，参会人员应当出具授权委托书和身份证明，在授权范围内参加持有人会议并履行受托义务。

召集人可以就其已公告的债券持有人会议通知以公告方式发出补充会议通知，但补充会议通知至迟应在债券持有人会议召开日 7 日前发出，并且应在刊登会议通知的同一信息披露平台上公告。

4、债券持有人会议通知发出后，如果应召开债券持有人会议的事项消除，召集人可以公告方式取消该次债券持有人会议。除上述事项外，非因不可抗力或者其他正当理由，不得变更债券持有人会议召开时间；因不可抗力或者其他正当理由确需变更债券持有人会议召开时间的，召集人应当及时公告并说明变更原因，并且原则上不得因此而变更债券持有人债权登记日。

5、于债权登记日在中国证券登记结算有限责任公司或适用法律、法规和规则规定的其他机构托管名册上登记的本次未偿还债券持有人，为有权出席该次债券持有人会议的登记持有人。

拟出席该次债券持有人会议的债券持有人至迟应在会议召开日之前 5 日以书面方式向会议召集人确认其将参加本次债券持有人会议及其所持有的本次未偿还债券面值，并提供下述第（四）部分第 5 项规定的相关文件的复印件（即进行参会登记）；未按照前述要求进行参会登记的债券持有人无权参加该次债券持有人会议。

如进行参会登记的债券持有人所代表的本次未偿还债券面值未超过本次

未偿还债券面值总额二分之一，则召集人可就此发出补充会议通知，延期至参会登记人数所持未偿还债券面值达到本次未偿还债券面值总额二分之一后召开该次债券持有人会议，并另行公告会议的召开日期。

6、本次债券的债券持有人会议原则上应在发行人住所地所在地级市辖区内的适当场所召开；会议场所、会务安排及费用等由发行人承担。

（四）债券持有人会议的出席人员及其权利

1、除法律、法规和规则另有规定外，于债权登记日在中国证券登记结算有限责任公司或适用法律、法规和规则规定的其他机构托管名册上登记的本次未偿还债券持有人均有权出席或者委派代表出席债券持有人会议，并行使表决权。下列机构或人员可以参加债券持有人会议、发表意见或进行说明，也可以提出议案供会议讨论决定，但没有表决权：

（1）发行人；

（2）本次债券担保人及其关联方；

（3）持有本次债券且持有发行人 10% 以上股份的股东、上述股东的关联方或发行人的关联方；

（4）债券受托管理人（亦为债券持有人者除外）；

（5）其他重要关联方。

持有发行人 10% 以上股份的股东、上述股东的关联方或发行人的关联方持有的本次未偿还债券的本金在计算债券持有人会议决议是否获得通过时不计入有表决权的本次未偿还债券的本金总额。

2、提交债券持有人会议审议的议案由召集人负责起草。议案内容应在债券持有人会议的权限范围内，并有明确的议题和具体决议事项。

3、单独或合并持有本次未偿还债券面值总额 10% 以上的债券持有人有权向债券持有人会议提出临时议案。发行人、持有发行人 10% 以上股份的股东及其他重要关联方可参加债券持有人会议并提出临时议案。临时提案人应不迟于债券持有人会议召开之前 10 日，将内容完整的临时提案提交召集人，召集人应在收到临时提案之日起 5 日内在监管部门指定的信息披露平台上发出债券持有人会议补充通知，并公告临时提案内容。

除上述规定外，召集人发出债券持有人会议通知后，不得修改会议通知中已

列明的提案或增加新的提案。债券持有人会议通知（包括增加临时提案的补充通知）中未列明的提案，或不符合《债券持有人会议规则》内容要求的提案不得进行表决并作出决议。

4、债券持有人（或其法定代表人、负责人）可以亲自出席债券持有人会议并表决，也可以委托代理人代为出席并表决。债券受托管理人和发行人应当出席债券持有人会议，但无表决权（债券受托管理人亦为债券持有人者或受债券持有人委托参会并表决的除外）。

受托管理人可以作为征集人，征集债券持有人委托其代为出席债券持有人会议，并代为行使表决权。

征集人应当向债券持有人客观说明债券持有人会议的议题和表决事项，不得隐瞒、误导或者以有偿方式征集。征集人代为出席债券持有人会议并代为行使表决权的，应当取得债券持有人出具的委托书。

5、债券持有人本人出席会议的，应出示本人身份证明文件和持有本期未偿还债券的证券账户卡或适用法律、法规和规则规定的其他证明文件，债券持有人法定代表人或负责人出席会议的，应出示本人身份证明文件、法定代表人或负责人资格的有效证明和持有本次未偿还债券的证券账户卡或适用法律、法规和规则规定的其他证明文件。委托代理人出席会议的，代理人应出示本人身份证明文件、被代理人（或其法定代表人、负责人）依法出具的投票代理委托书、被代理人身份证明文件、被代理人持有本期未偿还债券的证券账户卡或适用法律、法规和规则规定的其他证明文件。

6、债券持有人出具的委托他人出席债券持有人会议的投票代理委托书应当载明下列内容：

- （1）代理人的姓名；
- （2）是否具有表决权；
- （3）分别对列入债券持有人会议议程的每一审议事项投赞成、反对或弃权票的指示；
- （4）投票代理委托书的签发日期和有效期限；
- （5）委托人签字或盖章。

7、投票代理委托书应当注明如果债券持有人未作具体指示，债券持有人的代理人是否可以按自己的意思表决。投票代理委托书应在债券持有人会议召开

24 小时之前送交召集人。

8、发行人、债券清偿义务承继方等关联方及债券增信机构应当按照召集人的要求列席债券持有人会议。资信评级机构可以应召集人邀请列席会议，持续跟踪债券持有人会议动向，并及时披露跟踪评级结果。

（五）债券持有人会议的召开

1、债券持有人会议可以采取现场方式召开，也可以采取通讯、网络等方式召开。持有人会议应当由律师见证。见证律师原则上由为债券发行出具法律意见的律师担任。见证律师对会议的召集、召开、表决程序、出席会议人员资格和有效表决权等事项出具法律意见书。法律意见书应当与债券持有人会议决议一同披露。

2、债券持有人会议需由超过代表本次未偿还债券总额且有表决权的二分之一的债券持有人（或其代理人）出席方为有效。

3、债券持有人会议如果由债券受托管理人召集的，由债券受托管理人指派的代表担任会议主席并主持会议；如果由发行人或本次债券的担保人召集的，由发行人或本次债券的担保人指派的代表担任会议主席并主持会议；如果由单独和/或合并代表 10% 以上的本次债券的持有人召集的，由该债券持有人共同推举会议主席并主持会议。如会议主席未能履行职责时，由出席会议的债券持有人共同推举一名债券持有人（或其代理人）担任会议主席并主持会议；如在该次会议开始后 1 小时内未能按前述规定共同推举出会议主席，则应当由出席该次会议的持有本次未偿还债券面值总额最多的债券持有人（或其代理人）担任会议主席并主持会议。

4、召集人负责制作出席会议人员的签名册。签名册应载明参加会议的债券持有人名称（或姓名）、出席会议代理人的姓名及其身份证件号码、持有或者代表的本次未偿还债券面值总额及其证券账户卡号码或适用法律规定的其他证明文件的相关信息等事项。

5、债券持有人及其代理人出席债券持有人会议的差旅费用、食宿费用等，均由债券持有人自行承担。

6、会议主席有权经会议同意后决定休会、复会或改变会议地点。经会议决议要求，会议主席应当按决议修改会议时间及改变会议地点。休会后复会的会议

不得对原先会议议案范围外的事项做出决议。

（六）表决、决议及会议记录

1、向会议提交的每一项议案应由与会的有权出席债券持有人会议的债券持有人或其正式任命的代理人投票表决。每一张债券（面值为人民币 100 元）拥有一票表决权，只能投票表示：同意或反对或弃权。未填、错填、字迹无法辨认的表决票或未投的表决票均视为投票人放弃表决权利，其所持有表决权的本次债券张数对应的表决结果应为“弃权”。

2、债券持有人会议采取记名方式投票表决。每一审议事项的表决投票，应当由至少两名与发行人无关联关系的债券持有人（或其代理人）、一名债券受托管理人代表和一名发行人代表参加清点，并由清点人当场公布表决结果。

3、会议主席根据表决结果确认债券持有人会议决议是否获得通过，并应当在会上宣布表决结果。决议的表决结果应载入会议记录。

4、会议主持人如果对提交表决的决议结果有任何怀疑，可以对所投票数进行点算；本次未偿还债券面值总额 10% 以上有表决权的债券持有人（或其代理人）对会议主持人宣布的表决结果有异议的，如果会议主持人未提议重新点票，本次未偿还债券面值总额 10% 以上有表决权的债券持有人有权在宣布表决结果后立即要求重新点票，会议主席应当即时点票。

5、债券持有人会议对表决事项作出决议，须经出席（包括现场、网络、通讯等方式参加会议）本次会议并有表决权的债券持有人（或债券持有人代理人）所持未偿还债券面值总额二分之一以上同意方为有效。募集说明书或债券受托管理协议有特别约定的，以募集说明书或债券受托管理协议约定为准。

债券持有人会议决议对全体债券持有人（包括所有出席会议、未出席会议、反对议案或者放弃投票权、无表决权的债券持有人，以及在相关决议通过后受让债券的持有人）具有同等效力和约束力。受托管理人依据债券持有人会议决议行事的结果由全体债券持有人承担。

6、持有人会议应当有书面会议记录，并由出席会议的召集人代表和见证律师签名。债券持有人会议决议自作出之日起生效。债券持有人单独行使债权及担保权利，不得与债券持有人会议通过的有效决议相抵触。

7、债券持有人会议应有会议记录。会议记录应记载以下内容：

(1) 出席会议的债券持有人（或其代理人）所代表的本次未偿还债券面值总额，占发行人本次未偿还债券面值总额的比例；

(2) 召开会议的时间、具体时间、地点；

(3) 会议主席姓名、会议议程；

(4) 各发言人对每一审议事项的发言要点；

(5) 每一表决事项的表决结果；

(6) 债券持有人的质询意见、建议及发行人代表的答复或说明等内容；

(7) 债券持有人会议认为应当载入会议记录的其他内容。

8、债券持有人会议记录由出席会议的债券受托管理人代表和记录员签名，连同表决票、出席会议人员的签名册、代理人的授权委托书等会议文件一并由债券受托管理人保存。债券持有人会议记录的保管期限为十年。

9、债券持有人会议不得对会议通知载明的议案进行搁置或不予表决，会议主席应保证债券持有人会议连续进行，直至形成最终决议。因不可抗力等特殊原因导致会议中止或不能作出决议的，应采取必要措施尽快恢复召开债券持有人会议或直接终止该次会议，并及时公告。

10、召集人应当在债券持有人会议表决截止日次一交易日披露会议决议公告，会议决议公告包括但不限于以下内容：

(1) 出席会议的债券持有人所持表决权情况；

(2) 会议有效性；

(3) 各项议案的议题和表决结果。

(七) 附则

1、债券受托管理人应严格执行债券持有人会议决议，代表债券持有人及时就有关决议内容与发行人及其他有关主体进行沟通，督促债券持有人会议决议的具体落实。

2、除涉及发行人商业秘密或受适用法律、法规和规则和上市公司信息披露规定的限制外，出席会议的发行人代表应当对债券持有人的质询和建议作出答复或说明。

3、债券持有人会议的召集、召开、表决程序及决议的合法有效性发生争议，应在债券受托管理人住所所在地有管辖权的人民法院通过诉讼解决。

4、《债券持有人会议规则》自发行人本期债券债权初始登记日起生效。如《持有人会议规则》条款不符合现行或将来法律、法规和规则要求的，各方应当以现行或将来法律、法规和规则规定为准，行使权利履行义务。投资者认购发行人发行的本期债券视为同意发行人和债券受托管理人签署的债券受托管理协议、接受其中指定的债券受托管理人，并视为同意本规则。如本次债券分期发行，债券持有人会议由各期债券的债券持有人组成。如未作特殊说明，《持有人会议规则》中的相关条款适用于本次债券中各期债券持有人会议，发行人、受托管理人、各期债券持有人认可并承认《持有人会议规则》的上述效力。

5、《持有人会议规则》所称的“以上”包括本数；所称的“超过”不包括本数。

第九节 债券受托管理人

发行人与本次债券受托管理人签订《中国中煤能源股份有限公司（发行人）与中信建投证券股份有限公司（受托管理人）关于中国中煤能源股份有限公司公开发行 2016 年公司债券之债券受托管理协议》，投资者认购本次债券视作同意该《债券受托管理协议》。

一、债券受托管理人聘任及受托管理协议签订情况

（一）债券受托管理人基本情况

名称：中信建投证券股份有限公司

住所：北京市朝阳区安立路 66 号 4 号楼

法定代表人：王常青

联系人：杜美娜、胡涵镜仟

联系地址：北京市东城区朝内大街 2 号凯恒中心 B、E 座 2 层

联系电话：010-85136560

传真：010-65608445

邮政编码：100010

（二）受托管理协议签订情况

2016 年 6 月 28 日，发行人与中信建投证券签订了《债券受托管理协议》。

（三）债券受托管理人与发行人的利害关系情况

截至本募集说明书签署之日，发行人与本次债券发行有关的中介机构及其负责人、高级管理人员及经办人员之间不存在直接或间接的股权关系及其他利害关系。

二、受托管理协议的主要内容

以下仅列明《债券受托管理协议》的主要条款，投资者在作出相关决策时，请查阅《债券受托管理协议》的全文。

（一）发行人的权利和义务

1、发行人享有以下权利：

- （1）提议召开债券持有人会议；
- （2）向债券持有人会议提出更换受托管理人的议案；
- （3）对受托管理人没有代理权、超越代理权或者代理权终止后所从事的行为，发行人有权予以制止；债券持有人对发行人的上述制止行为应当认可；
- （4）依据法律、法规和规则、募集说明书、债券持有人会议规则的规定，发行人所享有的其他权利。

2、发行人应当根据法律、法规和规则及募集说明书的约定，按期足额支付本期债券的利息和本金。在本期债券任何一笔应付款项到期日前一工作日的北京时间上午十点之前，发行人应向债券受托管理人做出下述确认：发行人已经向其开户行发出在该到期日向兑付代理人支付相关款项的不可撤销的付款指示。

3、发行人应当指定专项账户，用于本次债券募集资金的接收、存储、划转与本息偿付，并应为本次债券的募集资金制定相应的使用计划及管理制度。募集资金的使用应当符合现行法律、法规和规则的有关规定及募集说明书的有关约定。

4、本次债券存续期内，发行人应当根据法律、法规和规则的规定，及时、公平地履行信息披露义务，确保所披露或者报送的信息真实、准确、完整，不得有虚假记载、误导性陈述或者重大遗漏。

发行人应当将披露的信息刊登在债券交易场所（上海证券交易所）的互联网网站，同时将披露的信息或信息摘要刊登在至少一种中国证监会指定的报刊，供公众查阅。

5、本次债券存续期内，发生以下任何事项，发行人应当在 3 个交易日内书面通知受托管理人。发行人应按法律、法规和规则的规定及时向上海证券交易所提交并披露重大事项公告，说明事项起因、状态及其影响，并提出有效且切实可行的应对措施，并根据受托管理人要求持续书面通知事件进展和结果：

- （1）发行人经营方针、经营范围或生产经营外部条件等发生重大变化；
- （2）债券信用评级发生变化；
- （3）发行人主要资产被查封、扣押、冻结；
- （4）发行人发生未能清偿到期债务的违约情况；

- (5) 发行人当年累计新增借款超过上年末净资产的百分之二十;;
- (6) 发行人放弃债权或财产, 超过上年末净资产的百分之十;
- (7) 发行人发生超过上年末净资产百分之十的重大损失;
- (8) 发行人作出减资、合并、分立、解散及申请破产的决定;
- (9) 发行人控股股东、实际控制人及其他关联方以任何形式有偿或无偿占用发行人资金累计新增额度超过上年末净资产的百分之五, 或发行人当年累计新增对外担保超过上年末净资产的百分之五;
- (10) 发行人涉及重大诉讼、仲裁事项或者受到重大行政处罚;
- (11) 保证人(如有)、担保物(如有)或者其他偿债保障措施发生重大变化;
- (12) 发行人情况发生重大变化导致可能不符合公司债券上市或交易/转让条件;
- (13) 发行人涉嫌犯罪被司法机关立案调查, 发行人董事、监事、高级管理人员涉嫌犯罪被司法机关采取强制措施;
- (14) 发行人拟变更募集说明书的约定;
- (15) 发行人预计不能或实际未能按期支付本次债券本金及/或利息;
- (16) 发行人管理层不能正常履行职责, 导致发行人债务清偿能力面临严重不确定性, 需要依法采取行动;
- (17) 发行人提出债务重组方案;
- (18) 本次债券可能被暂停或者终止提供交易或转让服务;
- (19) 发生其他对债券持有人权益有重大影响的事项。

发行人就上述事件通知受托管理人的同时, 应当就该等事项是否影响本次债券本息安全向受托管理人作出书面说明, 并对有影响的事件提出有效且切实可行的应对措施。

6、在本期债券存续期间, 发行人控股股东、实际控制人及其他关联方以任何形式有偿或无偿占用发行人资金累计新增额度超过上年末净资产百分之四十的, 应由发行人按照债券持有人会议规则约定提议召开债券持有人会议并提出资金占用相关事项的专项议案, 事先征得本期债券持有人会议表决同意;

在本期债券存续期间, 如发行人控股股东、实际控制人及其他关联方以任何形式有偿或无偿占用发行人资金累计新增额度已超过上年末净资产百分之四十

的，则后续累计新增资金占用额度超过上年末净资产百分之二十的，应由发行人按照债券持有人会议规则约定提议召开债券持有人会议并提出资金占用相关事项的专项议案，事先征得本期债券持有人会议表决同意。

7、在本期债券存续期间，发行人及其控股子公司累计新增对外担保超过上年末净资产百分之四十的，应由发行人按照债券持有人会议规则约定提议召开债券持有人会议并提出对外担保相关事项的专项议案，事先征得本期债券持有人会议表决同意；

在本期债券存续期间，如发行人及其控股子公司累计新增对外担保已超过上年末净资产百分之四十的，则后续累计新增担保超过上年末净资产百分之二十的，应由发行人按照债券持有人会议规则约定提议召开债券持有人会议并提出对外担保相关事项的专项议案，事先征得本期债券持有人会议表决同意；

对外担保应扣减发行人提供的反担保额度，即因第三方向发行人或其控股子公司提供担保而需向其提供原担保金额范围内的反担保额度。

8、发行人承诺将促使其控股股东、实际控制人在受托管理协议签署的同时做出并在本期债券存续期间持续遵守如下承诺：如果控股股东、实际控制人及其所属子公司存在任何与发行人主营业务有直接或间接竞争关系的，控股股东、实际控制人应立即书面通知发行人，承诺尽力按公允合理的条件首先向发行人提供该等业务机会，并促使发行人在同等条件下有权优先获取该等业务机会。

9、发行人应按受托管理人要求在债券持有人会议召开前，从债券托管机构取得债权登记日转让结束时持有本期债券的债券持有人名册，并在债权登记日之后一个转让日将该名册提供给受托管理人，并承担相应费用。除上述情形外，发行人应每年（或根据受托管理人合理要求的间隔更短的时间）向受托管理人提供（或促使登记公司提供）更新后的债券持有人名册。

10、发行人应当履行债券持有人会议规则及债券持有人会议决议项下发行人应当履行的各项职责和义务。

一旦发现发生受托管理协议（十）部分第 2 条所述的违约事件，发行人应书面通知受托管理人，同时根据受托管理人要求详细说明违约事件的情形，并说明拟采取的建议措施。

11、预计不能偿还债务时，发行人应当按照受托管理人要求追加担保，追加担保的具体方式包括增加担保人提供保证担保和/或用财产提供抵押和/或质押担

保，并履行受托管理协议约定的其他偿债保障措施，同时配合受托管理人办理其依法申请法定机关采取的财产保全措施。

因受托管理人实施追加担保、督促发行人履行偿债保障措施产生的相关费用，应当按照受托管理协议（三）部分第 2 条的规定由发行人承担；因受托管理人申请财产保全措施而产生的相关费用应当按照受托管理协议第（三）部分第 3 条的规定由债券持有人承担。

12、发行人无法按时偿付本期债券本息时，发行人应当按照募集说明书的约定落实全部或部分偿付及实现期限、增信机构或其他机构代为偿付安排、重组或者破产安排等相关还本付息及后续偿债措施安排并及时报告债券持有人、书面通知受托管理人。

13、发行人应对受托管理人履行受托管理协议第（二）部分的各项职责或授权予以充分、有效、及时的配合和支持，并提供便利和必要的信息、资料和数据，全力支持、配合受托管理人进行尽职调查、审慎核查工作，维护投资者合法权益。发行人所需提供的文件、资料和信息包括但不限于：

（1）所有为受托管理人了解发行人及/或保证人（如有）业务所需而应掌握的重要文件、资料和信息，包括发行人及/或保证人（如有）及其子公司、分支机构、关联机构或联营机构的资产、负债、盈利能力和前景等信息和资料；

（2）受托管理人或发行人认为与受托管理人履行受托管理职责相关的所有协议、文件和记录的副本；

（3）根据受托管理协议上述第 9 条约定受托管理人需向发行人提供的资料；

（4）其它与受托管理人履行受托管理职责相关的一切文件、资料和信息。

发行人须确保其提供的上述文件、资料和信息真实、准确、完整，不存在虚假记载、误导性陈述或重大遗漏，并确保其向受托管理人提供上述文件、资料和信息不会违反任何保密义务，亦须确保受托管理人获得和使用上述文件、资料和信息不会违反任何保密义务。

发行人认可受托管理人有权不经独立验证而依赖上述全部文件、资料和信息。如发行人发现其提供的任何上述文件、资料和信息不真实、不准确、不完整或可能产生误导，或者上述文件、资料和信息系通过不正当途径取得，或者提供该等文件、资料和信息或受托管理人使用该等文件、资料和信息系未经所需的授权或违反了任何法律、责任或在先义务，发行人应立即通知受托管理人。

14、发行人应指定专人负责与本期债券相关的事务，并确保与受托管理人能够有效沟通，配合受托管理人所需进行的现场检查。

本期债券设定保证担保的，发行人应当敦促保证人配合受托管理人了解、调查保证人的资信状况，要求保证人按照受托管理人要求及时提供经审计的年度财务报告、中期报告及征信报告等信息，协助并配合受托管理人对保证人进行现场检查。

15、受托管理人变更时，发行人应当配合受托管理人及新任受托管理人完成受托管理人工作及档案移交的有关事项，并向新任受托管理人履行受托管理协议项下应当向受托管理人履行的各项义务。

16、在本期债券存续期内，发行人应尽最大合理努力维持债券上市交易。

17、发行人应当根据受托管理协议的相关规定向受托管理人支付本期债券受托管理报酬和受托管理人履行受托管理人职责产生的其他额外费用。

18、本期债券存续期间，发行人应当聘请资信评级机构进行定期和不定期跟踪信用评级。跟踪评级报告应当同时向发行人和上交所提交，并由发行人和资信评级机构及时向市场披露。发行人和资信评级机构至少于年度报告披露之日起的两个月内披露上一年度的债券信用跟踪评级报告。

发行人应当在债权登记日前，披露付息或者本金兑付等有关事宜。债券附利率调整条款的，发行人应当在利率调整日前，及时披露利率调整相关事宜。债券附回售条款的，发行人应当在满足债券回售条件后及时发布回售公告，并在回售期结束前发布回售提示性公告。回售完成后，发行人应当及时披露债券回售情况及其影响。

19、在不违反法律、法规和规则的前提下，发行人应当在公布年度报告后 15 个工作日内向受托管理人提供一份年度审计报告及经审计的财务报表、财务报表附注的复印件，并根据受托管理人的合理需要向其提供其他相关材料；发行人应当在公布半年度报告后 15 个工作日内向受托管理人提供一份半年度财务报表的复印件。

20、发行人应当履行受托管理协议、募集说明书及法律、法规和规则规定的其他义务。

（二）受托管理人的职责、权利和义务

1、受托管理人应当根据法律、法规和规则的规定及受托管理协议的约定制定受托管理业务内部操作规则，明确履行受托管理事务的方式和程序，对发行人履行募集说明书及受托管理协议约定义务的情况进行持续跟踪和监督。

2、受托管理人应当持续关注发行人和保证人（如有）的资信状况、担保物（如有）状况、内外部增信机制（如有）及偿债保障措施的实施情况，并全面调查和持续关注发行人的偿债能力和增信措施的有效性。

受托管理人有权采取包括但不限于如下方式进行核查：

（1）就前述（一）部分第 5 条下约定的情形，列席发行人和保证人（如有）的内部有权机构的决策会议；

（2）至少每半年查阅前项所述的会议资料、财务会计报告和会计账簿；

（3）调取发行人、保证人（如有）银行征信记录；

（4）对发行人和保证人（如有）进行现场检查；

（5）约见发行人或者保证人（如有）进行谈话。

3、受托管理人应当对发行人专项账户募集资金的接收、存储、划转与本息偿付进行监督。在本次债券存续期内，受托管理人应当至少每半年检查发行人募集资金的使用情况是否与募集说明书约定一致。

4、受托管理人应当督促发行人在募集说明书中披露受托管理协议、债券持有人会议规则的主要内容，并应当按照法律、法规和规则以及募集说明书的规定，通过前述（一）部分第 4 条规定的方式，向债券持有人披露受托管理事务报告、本次债券到期不能偿还的法律程序以及其他需要向债券持有人披露的重大事项。

5、受托管理人应当每年对发行人进行回访，监督发行人对募集说明书约定义务的执行情况，并做好回访记录，出具受托管理事务报告。

6、出现前述（一）部分第 5 条规定情形且对债券持有人权益有重大影响的，在知道或应当知道该等情形之日起五个交易日内，受托管理人应当问询发行人或者保证人（如有），要求发行人、保证人（如有）解释说明，提供相关证据、文件和资料，并向市场公告临时受托管理事务报告。发生触发债券持有人会议情形的，召集债券持有人会议。

7、受托管理人应当根据法律、法规和规则、受托管理协议及债券持有人会

议规则的规定召集债券持有人会议，并监督相关各方严格执行债券持有人会议决议，监督债券持有人会议决议的实施。

8、受托管理人应当在债券存续期内持续督导发行人履行信息披露义务。受托管理人应当关注发行人的信息披露情况，收集、保存与本次债券偿付相关的所有信息资料，根据所获信息判断对本次债券本息偿付的影响，并按照受托管理协议的约定报告债券持有人。

9、受托管理人预计发行人不能偿还债务时，应当要求发行人追加担保，督促发行人履行前述（一）部分第 11 条约定的偿债保障措施，或者可以依法申请法定机关采取财产保全措施。为免歧义，本条项下受托管理人实施追加担保或申请财产保全的，不以债券持有人会议是否已召开或形成有效决议为先决条件。

因受托管理人实施追加担保、督促发行人履行偿债保障措施产生的相关费用，应当按照下述（三）部分第 2 条的规定由发行人承担；因受托管理人申请财产保全措施而产生的相关费用应当按照下述（三）部分第 3 项的规定由债券持有人承担。

10、本次债券存续期内，受托管理人应当勤勉处理债券持有人与发行人之间的谈判或者诉讼事务。

11、发行人为本本次债券设定担保的，受托管理人应当在本次债券发行前或募集说明书约定的时间内取得担保的权利证明或者其他有关文件，并在担保期间妥善保管。

12、发行人不能偿还债务时，受托管理人应当督促发行人、增信机构（如有）和其他具有偿付义务的相关主体落实相应的偿债措施，并可以接受全部（形成债券持有人会议有效决议或全部委托，下同）或部分债券持有人（未形成债券持有人会议有效决议而部分委托，下同）的委托，以自己名义代表债券持有人提起民事诉讼、参与重组或者破产的法律程序。

为免歧义，本条所指受托管理人以自己名义代表债券持有人提起民事诉讼、参与重组或者破产的法律程序，包括法律程序参与权以及在法律程序中基于合理维护债券持有人最大利益的实体表决权。其中的破产（含重整）程序中，受托管理人有权代表全体债券持有人代为进行债权申报、参加债权人会议、并接受全部或部分债券持有人的委托表决重整计划等。

13、受托管理人对受托管理相关事务享有知情权，但应当依法保守所知悉的

发行人商业秘密等非公开信息，不得利用提前获知的可能对公司债券持有人权益有重大影响的事项为自己或他人谋取利益。

14、受托管理人应当妥善保管其履行受托管理事务的所有文件档案及电子资料，包括但不限于受托管理协议、债券持有人会议规则、受托管理工作底稿、与增信措施有关的权利证明（如有），保管时间不得少于本次债券到期之日或本息全部清偿后五年。

15、除上述各项外，受托管理人还应当履行以下职责：

- （1）债券持有人会议授权受托管理人履行的其他职责；
- （2）募集说明书约定由受托管理人履行的其他职责。

16、在本次债券存续期内，受托管理人不得将其受托管理人的职责和义务委托其他第三方代为履行。

受托管理人在履行受托管理协议项下的职责或义务时，可以聘请律师事务所、会计师事务所、资产评估师等第三方专业机构提供专业服务。

17、对于受托管理人因依赖其合理认为是真实且经适当方签署的任何通知、指示、同意、证书、书面陈述、声明或者其他文书或文件而采取的任何作为、不作为或遭受的任何损失，受托管理人应得到保护且不应对此承担责任；受托管理人依赖发行人根据受托管理协议的规定而通过邮件、传真或其他数据电文系统传输发出的合理指示并据此采取的任何作为或不作为行为应受保护且不应对此承担责任。但受托管理人的上述依赖显失合理或不具有善意的除外。

18、除法律、法规和规则禁止外，受托管理人可以通过其选择的任何媒体宣布或宣传其根据本协议接受委托和/或提供的服务，以上的宣布或宣传可以包括发行人的名称以及发行人名称的图案或文字等内容。

（三）受托管理人的报酬及费用

1、除《受托管理协议》中约定应由发行人或债券持有人承担的有关费用或支出外，受托管理人不就其履行本次债券受托管理人责任而向发行人收取报酬。

2、本次债券存续期间，受托管理人为维护债券持有人合法权益，履行《债券受托管理协议》项下责任时发生的包括但不限于如下全部合理费用和支出由发行人承担：

- （1）受托管理人因召开债券持有人会议所产生的会议费（包括场地费等会

务杂费)、公告费、差旅费、出具文件、邮寄、电信、召集人为债券持有人会议聘用的律师见证费等合理费用;

(2) 受托管理人为债券持有人利益, 为履行追加担保等受托管理职责而聘请的第三方专业机构(包括律师、会计师、评级机构、评估机构等)提供专业服务所产生的合理费用。只要受托管理人认为聘请该等中介机构系为其履行受托管理人职责合理所需, 且该等费用符合市场公平价格, 发行人不得拒绝;;

(3) 因发行人预计不能履行或实际未履行《受托管理协议》和募集说明书项下的义务而导致受托管理人额外支出的其他费用。

上述所有费用发行人应在收到受托管理人出具账单及相关凭证之日起五个交易日内向受托管理人支付。

3、发行人未能履行还本付息义务或受托管理人预计发行人不能偿还债务时, 受托管理人申请财产保全、提起诉讼或仲裁等司法程序所涉及的相关费用(以下简称“诉讼费用”), 按照以下规定支付:

(1) 受托管理人设立诉讼专项账户(以下简称“诉讼专户”), 用以接收债券持有人汇入的因受托管理人向法定机关申请财产保全、对发行人提起诉讼或仲裁等司法程序所需的诉讼费用;

(2) 受托管理人将向债券持有人及时披露诉讼专户的设立情况及其内资金(如有)的使用情况。债券持有人应当在上述披露文件规定的时间内, 将诉讼费用汇入诉讼专户。因债券持有人原因导致诉讼专户未能及时足额收悉诉讼费用的, 受托管理人免于承担未提起或未及时提起财产保全申请、诉讼或仲裁等司法程序的责任;

(3) 尽管受托管理人并无义务为债券持有人垫付本条规定项下的诉讼费用, 但如受托管理人主动垫付该等诉讼费用的, 发行人及债券持有人确认, 受托管理人有权从发行人向债券持有人偿付的利息及/或本金中优先受偿垫付费用。

(四) 受托管理事务报告

1、受托管理事务报告包括年度受托管理事务报告和临时受托管理事务报告。

2、受托管理人应当建立对发行人的定期跟踪机制, 监督发行人对募集说明书所约定义务的执行情况, 并在每年六月三十日前向市场公告上一年度的受托管理事务报告。

前款规定的受托管理事务报告，应当至少包括以下内容：

- （1）受托管理人履行职责情况；
- （2）发行人的经营与财务状况；
- （3）发行人募集资金使用及专项账户运作情况；
- （4）内外部增信机制（如有）、偿债保障措施发生重大变化的，说明基本情况及处理结果；
- （5）发行人偿债保障措施的执行情况以及本次债券的本息偿付情况；
- （6）发行人在募集说明书中约定的其他义务的执行情况；
- （7）债券持有人会议召开的情况；
- （8）发生（一）部分第 5 条下第（1）项至第（13）项等情形的，说明基本情况及处理结果；
- （9）对债券持有人权益有重大影响的其他事项。

3、公司债券存续期内，出现受托管理人与发行人利益冲突、发行人募集资金使用情况和募集说明书不一致的情形，或出现（一）部分第 5 条下第（1）项至第（13）项等情形且对债券持有人权益有重大影响的，受托管理人在知道或应当知道该等情形之日起五个交易日内向市场公告临时受托管理事务报告。

（五）债券持有人的权利与义务

1、债券持有人享有下列权利：

- （1）按照募集说明书约定到期兑付本次债券本金和利息；
- （2）根据债券持有人会议规则的规定，出席或者委派代表出席债券持有人会议并行使表决权，单独或合并持有百分之十以上本次未偿还债券面值总额的债券持有人有权自行召集债券持有人会议；
- （3）监督发行人涉及债券持有人利益的有关行为，当发生利益可能受到损害的事项时，有权依据法律、法规和规则及募集说明书的规定，通过债券持有人会议决议行使或者授权受托管理人代其行使债券持有人的相关权利；
- （4）监督受托管理人的受托履责行为，并有权提议更换受托管理人；
- （5）法律、法规和规则规定以及受托管理协议约定的其他权利。

2、债券持有人应当履行下列义务：

- （1）遵守募集说明书的相关约定；

(2) 受托管理人依受托管理协议约定所从事的受托管理行为的法律后果，由本次债券持有人承担。受托管理人没有代理权、超越代理权或者代理权终止后所从事的行为，未经债券持有人会议决议追认的，不对全体债券持有人发生效力，由受托管理人自行承担其后果及责任；

(3) 接受债券持有人会议决议并受其约束；

(4) 不得从事任何有损发行人、受托管理人及其他债券持有人合法权益的活动；

(5) 如受托管理人根据受托管理协议约定对发行人启动诉讼、仲裁、申请财产保全或其他法律程序的，债券持有人应当承担相关费用（包括但不限于诉讼费、律师费、公证费、各类保证金、担保费，以及受托管理人因按债券持有人要求采取的相关行动所需的其他合理费用或支出），不得要求受托管理人为其先行垫付；

(6) 根据法律、法规和规则及募集说明书的约定，应当由债券持有人承担的其他义务。

（六）利益冲突的风险防范机制

1、受托管理人不得为本次债券提供担保，且受托管理人承诺，其与发行人发生的任何交易或者其对发行人采取的任何行为均不会损害债券持有人的合法权益。

2、受托管理人在履行受托管理职责时，将通过以下措施管理可能存在的利益冲突情形及进行相关风险防范：

(1) 受托管理人作为一家综合类证券经营机构，在其（含其关联实体）通过自营或作为代理人按照法律、法规和规则参与各类投资银行业务活动时，可能存在不同业务之间的利益或职责冲突，进而导致与受托管理人在受托管理协议项下的职责产生利益冲突。相关利益冲突的情形包括但不限于，发行人和受托管理人双方之间，一方持有对方或互相持有对方股权或负有债务。

(2) 针对上述可能产生的利益冲突，受托管理人将按照《证券公司信息隔离墙制度指引》等监管规定及其内部有关信息隔离的管理要求，通过业务隔离、人员隔离、物理隔离、信息系统隔离以及资金与账户分离等隔离手段，防范发生与受托管理协议项下受托管理人作为受托管理人履职相冲突的情形、披露已经存

在或潜在的利益冲突，并在必要时按照客户利益优先和公平对待客户的原则，适当限制有关业务。

(3) 截至受托管理协议签署，受托管理人除同时担任本次债券的主承销商和受托管理人之外，不存在其他可能影响其尽职履责的利益冲突情形。

(4) 当受托管理人按照法律、法规和规则的规定以及受托管理协议的约定诚实、勤勉、独立地履行受托管理协议项下的职责，发行人以及本次债券的债券持有人认可受托管理人在为履行受托管理协议服务之目的而行事，并确认受托管理人（含其关联实体）可以同时提供其依照监管要求合法合规开展的其他投资银行业务活动（包括如投资顾问、资产管理、直接投资、研究、证券发行、交易、自营、经纪活动等），并豁免受托管理人因此等利益冲突而可能产生的责任。

3、因发行人和受托管理人双方违反利益冲突防范机制对债券持有人造成直接经济损失的，由发行人和受托管理人双方按照各自过错比例，分别承担赔偿责任。

（七）受托管理人的变更

1、在本次债券存续期内，出现下列情形之一的，应当召开债券持有人会议，履行变更受托管理人的程序：

- (1) 受托管理人未能持续履行受托管理协议约定的受托管理人职责；
- (2) 受托管理人停业、解散、破产或依法被撤销；
- (3) 受托管理人提出书面辞职；
- (4) 受托管理人不再符合受托管理人资格的其他情形。

在受托管理人应当召集而未召集债券持有人会议时，单独或合计持有本次债券总额百分之十以上的债券持有人有权自行召集债券持有人会议。

2、债券持有人会议决议决定变更受托管理人或者解聘受托管理人的，自下述第 4 条约定的新任受托管理人与发行人签订受托管理协议之日或双方约定之日，新任受托管理人继承受托管理人在法律、法规和规则及受托管理协议项下的权利和义务，受托管理协议终止。新任受托管理人应当及时将变更情况向中国证券业协会报告。

3、受托管理人应当在上述变更生效当日或之前与新任受托管理人办理完毕工作移交手续。

4、受托管理人在受托管理协议中的权利和义务，在新任受托管理人与发行人签订受托协议之日或双方约定之日起终止，但并不免除受托管理人在受托管理协议生效期间所应当享有的权利以及应当承担的责任。

（八）陈述与保证

1、发行人保证以下陈述在受托管理协议签订之日均属真实和准确：

（1）发行人是一家按照中国法律合法注册并有效存续的股份有限公司；

（2）发行人签署和履行受托管理协议已经得到发行人内部必要的授权，并且没有违反适用于发行人的任何法律、法规和规则的规定，也没有违反发行人的公司章程以及发行人与第三方签订的任何合同或者协议的规定。

2、受托管理人保证以下陈述在受托管理协议签订之日均属真实和准确：

（1）受托管理人是一家按照中国法律合法注册并有效存续的证券公司；

（2）受托管理人具备担任本次债券受托管理人的资格，且就受托管理人所知，并不存在任何情形导致或者可能导致受托管理人丧失该资格；

（3）受托管理人签署和履行受托管理协议已经得到受托管理人内部必要的授权，并且没有违反适用于受托管理人的任何法律、法规和规则的规定，也没有违反受托管理人的公司章程以及受托管理人与第三方签订的任何合同或者协议的规定。

（九）不可抗力

1、不可抗力事件是指双方在签署受托管理协议时不能预见、不能避免且不能克服的自然事件和社会事件。主张发生不可抗力事件的一方应当及时以书面方式通知其他方，并提供发生该不可抗力事件的证明。主张发生不可抗力事件的一方还必须尽一切合理的努力减轻该不可抗力事件所造成的不利影响。

2、在发生不可抗力事件的情况下，双方应当立即协商以寻找适当的解决方案，并应当尽一切合理的努力尽量减轻该不可抗力事件所造成的损失。如果该不可抗力事件导致受托管理协议的目标无法实现，则受托管理协议提前终止。

（十）违约责任

1、受托管理协议任何一方违约，守约方有权依据法律、法规和规则、募集说明书及受托管理协议的规定追究违约方的违约责任。

2、以下任一事件均构成发行人在受托管理协议和本次债券项下的违约事件：

(1) 在本次债券到期、加速清偿（如适用）或回购（如适用）时，发行人未能偿付到期应付本金和/或利息；

(2) 本期债券存续期间，根据发行人其他债务融资工具发行文件的约定，发行人未能偿付该等债务融资工具到期或被宣布到期应付的本金和/或利息；

(3) 发行人不履行或违反受托管理协议项下的任何承诺或义务（前项所述违约情形除外）且将对发行人履行本次债券的还本付息产生重大不利影响，在经受托管理人书面通知，或经单独或合并持有本次债券未偿还面值总额百分之十以上的债券持有人书面通知，该违约在上述通知所要求的合理期限内仍未予纠正；

(4) 发行人在其资产、财产或股份上设定担保以致对发行人就本次债券的还本付息能力产生实质不利影响，或出售其重大资产等情形以致对发行人就本次债券的还本付息能力产生重大实质性不利影响；

(5) 在债券存续期间内，发行人发生解散、注销、吊销、停业、清算、丧失清偿能力、被法院指定接管人或已开始相关的法律程序；

(6) 任何适用的现行或将来的法律、规则、规章、判决，或政府、监管、立法或司法机构或权力部门的指令、法令或命令，或上述规定的解释的变更导致发行人在受托管理协议或本次债券项下义务的履行变得不合法；

(7) 在债券存续期间，发行人发生其他对本次债券的按期兑付产生重大不利影响的情形。

3、上述违约事件发生时，受托管理人行使以下职权：

(1) 在知晓该行为发生之日的五个交易日内告知全体债券持有人；

(2) 在知晓发行人发生前述违约事件中第（1）项规定的未偿还本次债券到期本息的，受托管理人应当召集债券持有人会议，按照会议决议规定的方式追究发行人的违约责任，包括但不限于向发行人提起民事诉讼、参与重组或者破产等有关法律程序；在债券持有人会议无法有效召开或未能形成有效会议决议的情形下，受托管理人可以按照《管理办法》的规定接受全部或部分债券持有人的委托，以自己名义代表债券持有人提起民事诉讼、参与重组或者破产的法律程序。

(3) 在知晓发行人发生前述违约事件中第（2）项至第（7）项规定的情形之一的，并预计发行人将不能偿还债务时，应当要求发行人追加担保，并可依法申请法定机关采取财产保全措施。

(4) 及时报告上海证券交易所、中国证监会当地派出机构等监管机构。

4、加速清偿及措施

(1) 如果发生受托管理协议中前述任一违约事件且该等违约事件一直持续 30 个连续工作日仍未得到纠正，债券持有人可按债券持有人会议规则形成有效债券持有人会议决议，以书面方式通知发行人，宣布所有未偿还的本期债券本金和相应利息，立即到期应付；

(2) 在宣布加速清偿后，如果发行人采取了下述救济措施，受托管理人可根据债券持有人会议决议有关取消加速清偿的内容，以书面方式通知发行人取消加速清偿的决定：

a. 受托管理人收到发行人或发行人安排的第三方提供的保证金，且保证金数额足以支付以下各项金额的总和：所有到期应付未付的本期债券利息和/或本金、发行人根据受托管理协议应当承担的费用，以及受托管理人根据受托管理协议有权收取的费用和补偿等；或

b. 上述第 2 条所述违约事件已得到救济或被债券持有人通过会议决议的形式豁免；或

c. 债券持有人会议决议同意的其他措施；

(3) 前述债券持有人会议作出的有关加速清偿、取消或豁免等的决议，须经出席（包括现场、网络、通讯等方式参加会议）会议并有表决权的债券持有人（或债券持有人代理人）所持未偿还债券面值总额三分之二以上同意方为有效。

5、上述违约事件发生时，发行人应当承担相应的违约责任，包括但不限于按照募集说明书的约定向债券持有人及时、足额支付本金及/或利息以及迟延履行本金及/或利息产生的罚息、违约金等，并就受托管理人因发行人违约事件承担相关责任造成的损失予以赔偿。

6、双方同意，若因发行人违反受托管理协议任何规定、承诺和保证（包括但不限于本期债券发行、上市交易的申请文件或募集说明书以及本期债券存续期间内披露的其他信息出现虚假记载、误导性陈述或重大遗漏）或因发行人违反与受托管理协议或与本期债券发行、上市交易相关的任何法律规定或上市规则，从而导致受托管理人或任何其他受补偿方遭受损失、责任和费用（包括但不限于他人对受托管理人或任何其他受补偿方提出权利请求或索赔），发行人应对受托管理人或其他受补偿方给予赔偿（包括但不限于偿付受托管理人或其他受补偿方就本次赔偿进行调查、准备、抗辩所支出的所有费用），以使受托管理人或其他受

补偿方免受损害，但因受托管理人在本期债券存续期间重大过失而导致的损失、责任和费用，发行人无需承担。

（十一）法律适用和争议解决

1、受托管理协议的签订、效力、履行、解释及争议的解决应遵从中国法律。

2、受托管理协议项下所产生的或与受托管理协议有关的任何争议，首先应在争议各方之间协商解决；协商不成的，应当向受托管理人住所地人民法院提起诉讼并由该法院受理和裁判。

3、当产生任何争议及任何争议正按前条约定进行解决时，除争议事项外，各方有权继续行使受托管理协议项下的其他权利，并应履行受托管理协议项下的其他义务。

（十二）协议的生效、变更及终止

1、受托管理协议于双方的法定代表人或者其授权代表签字并加盖双方单位公章后，自本次债券发行经中国证监会核准之日起生效。受托管理协议的有效期限自其生效之日起至本次债券全部还本付息终结之日。受托管理协议的效力不因受托管理人的更换而受到任何影响，对续任受托管理人继续有效。

2、除非法律、法规和规则另有规定，受托管理协议的任何变更，均应当由双方协商一致订立书面补充协议后生效。受托管理协议于本次债券发行完成后的变更，如涉及债券持有人权利、义务的，应当事先经债券持有人会议同意。任何补充协议均为受托管理协议之不可分割的组成部分，与受托管理协议具有同等效力。

3、出现下列情况之一的，受托管理协议终止：

（1）本次债券期限届满，发行人按照本《募集说明书》的约定还本付息完毕并予以公告的；

（2）因本次债券发行失败，债券发行行为终止；

（3）本次债券期限届满前，发行人提前还本付息并予以公告的；

（4）按照上述（七）部分第 2 条约定的情形而终止。

4、如本次债券分期发行，各期债券受托管理人均由受托管理人担任，如未作特殊说明，《受托管理协议》适用于本次债券分期发行的每一期债券，发行人、受托管理人、各期债券持有人认可并承认《受托管理协议》的上述效力。

（十三）通知

1、受托管理协议中有关发行人与受托管理人之间的任何通知、要求或者其他通讯联系应为书面形式，并以预付邮资的邮政挂号或快递、专人递送、电子邮件、短信、微信、传真或其他数据电文等方式送达。

受托管理协议双方的通讯联系方式如下：

发行人通讯地址：北京市朝阳区黄寺大街 1 号中煤大厦

发行人收件人：柴乔林、王树彬

发行人传真：010-82236059

受托管理人通讯地址：北京市东城区朝内大街 2 号凯恒中心 B 座 2 层

受托管理人收件人：胡涵镜仟

受托管理人传真：010-65608445

2、发行人或受托管理人的通讯地址、收件人和传真号码，如果发生变更，应当在该变更发生日起三个交易日内通知另一方。

3、通知被视为有效送达日期按如下方法确定：

（1）以专人递交的通知，应当于专人递交之日为有效送达日期；

（2）以邮局挂号或者快递服务发送的通知，应当于收件回执所示日期为有效送达日期；

（3）以传真发出的通知，应当于传真成功发送之日后的第一个交易日为有效送达日期。

（4）以电子邮件、短信、微信等数据电文方式发送的，自数据电文进入对方的系统时，视为该数据电文已有效送达。

4、如果收到债券持有人依据受托管理协议约定发给发行人的通知或要求，受托管理人应在收到通知或要求后两个交易日内按受托管理协议约定的方式将该通知或要求转发给发行人。

（十四）附则

1、受托管理协议对发行人与受托管理人均有约束力。未经对方书面同意，任何一方不得转让其在受托管理协议中的权利或义务。

2、受托管理协议中如有一项或多项条款在任何方面根据任何适用法律是不合法、无效或不可执行的，且不影响到受托管理协议整体效力的，则受托管理协

议的其他条款仍应完全有效并应被执行；如受托管理协议条款不符合现行或将来法律、法规和规则要求的，各方应当以现行或将来法律、法规和规则规定为准，行使权利履行义务。

3、受托管理协议所称的“以上”包括本数；所称的“超过”不包括本数。

第十节 发行人董事、监事、高级管理人员及有关中介机构声明

发行人声明

根据《公司法》、《证券法》和《公司债券发行与交易管理办法》的有关规定，
本公司符合公开发行公司债券的条件。

法定代表人（签字）：



李延江

中国中煤能源股份有限公司



发行人全体董事、监事及高级管理人员声明

本公司全体董事、监事及高级管理人员承诺本募集说明书及其摘要不存在虚假记载、误导性陈述或重大遗漏，并对其真实性、准确性、完整性承担相应的法律责任。

全体董事（签字）：



李延江

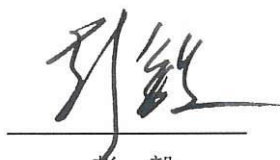

彭毅



刘智勇



高建军

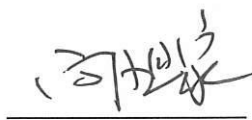

向旭家



张克



赵沛



魏伟峰

全体监事（签字）：



周立涛



赵荣哲



张少平

全体非董事高级管理人员（签字）：



祁和刚



牛建华

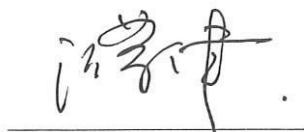

濮津

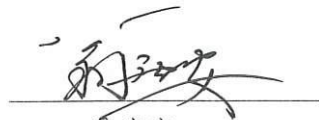

翁庆安



周东洲



牵头主承销商声明

本公司已对募集说明书及其摘要进行了核查,确认不存在虚假记载、误导性陈述或重大遗漏,并对其真实性、准确性和完整性承担相应的法律责任。

本公司承诺本募集说明书及其摘要因存在虚假记载、误导性陈述或者重大遗漏,致使投资者在证券交易中遭受损失的,与发行人承担连带赔偿责任,但是能够证明自己没有过错的除外;本募集说明书及其摘要存在虚假记载、误导性陈述或者重大遗漏,且公司债券未能按时兑付本息的,本公司承诺负责组织募集说明书约定的相应还本付息安排。

项目负责人(签字):



法定代表人(或授权代表人)(签字):



中信建投证券股份有限公司(盖章)



2016年7月20日



中信建投证券股份有限公司授权书

根据《中华人民共和国公司法》、《中信建投证券股份有限公司章程》及《中信建投证券股份有限公司授权管理办法》，公司总经理齐亮先生授权黄凌先生分管债券承销部，行使下列权力并承担相应责任：

一、人事管理权

依据公司人事管理制度，对分管部门员工进行绩效管理；对分管部门的人员招录、职级聘任以及员工内部调动拥有提名权或审核权。

二、财务审批权

依据公司财务管理制度，负责审批分管部门发生的单笔不超过 3 万元的预算内直接费用支出。

三、用印审批与文件签署权

对分管部门的下列事务拥有公司公章、公司合同专用章和部门公章的使用审批权与文件签署权（即除相关规则要求仅能由法定代表人签署或加盖法定代表人人名章情形之外，被授权人有权代表公司在下列相关文件上署名）：

（一）签署与固定收益产品主承销、资产证券化产品销售推广有关的保密协议、财务顾问协议、备忘录或合作框架性质协议（以上不包括公司作为付款方签订的协议以及与合作方首次建立全面业务关系的战略合作协议）

（二）签署或出具公司担任主承销商（保荐机构）的固定收益产

中信建投证券
骑缝章



品承销协议及补充协议、受托管理协议、债券持有人会议规则、债券转售协议、组织承销团的承销团协议及相关文件(包括邀请函等不涉及对外付款的承诺性文件)。

(三) 签署或出具固定收益产品参团承销项目发行前的承销团协议及相关文件(包括邀请函回函、自查报告等不涉及对外付款的承诺性文件)。

(四) 签署或出具经资本承诺委员会表决通过后的固定收益产品参团项目发行相关文件(承销团协议、补充协议及发行总结等)。

(五) 提交或出具与固定收益产品主承销业务承揽和承做相关的用印文件,包括投标文件、主承销商推荐意见、主承销商推荐函、联席承销商推荐函、企业债券项目内审表及补充说明、集团客户认定证明、勤勉尽责承诺书、发行人辅导报告、发行人在存续期信息披露和募集资金使用及兑付本息情况的报告、质量(风险)控制机构的审查报告、注册发行有关机构承诺书(作为主承销商或联席承销商)、尽职调查报告、注册信息表、注册文件清单、信息披露表格、募集说明书及摘要、发行公告、通知、函件、备忘录及其他不涉及对外付款的承诺性文件。

(六) 出具公司担任主承销商(保荐机构、资产证券化产品的推广机构)的固定收益产品在发行、上市期间的公告文件;向国家发改委、人民银行、中国证监会、交易商协会、中央国债登记结算公司等主管部门报备的询价及定价的汇报、发行总结等文件;向地方证监局及中国证券业协会等主管部门报备的相关文件;向沪、深交易所,中央国债登记结算公司,中国证券登记结算公司上海、深圳分公司,银行间市场清算所股份有限公司等单位报备的发行及上市期间的所有申请文件;向机构投资者提供的相关公函。



(七) 出具公司担任主承销商 (保荐机构、资产证券化产品的推广机构) 的固定收益产品期间网下发行冻结资金利息结息缴款单等文件。

(八) 提交主管机关要求的其他项目申报材料或补充说明材料。

(九) 对外提供公司营业执照、资质证书的复印件及法人授权书。

(十) 办理与固定收益产品承销业务有关的资格申请、业务许可、年检手续。

(十一) 对分管部门使用公司介绍信办理所辖业务联络、接洽事宜行使签发、审批权。

四、转授权的禁止

未经授权人许可, 被授权人不得将上述授权内容再行转授权。

五、授权期限

本授权有效期限自 2016 年 5 月 1 日起至 2016 年 12 月 31 日。

原 16-02 号授权书作废。

授权人:

中信建投证券股份有限公司总经理



中国中煤能源股份有限公司 2016 年公开发行公司债券申报

二〇一六年五月一日

附: 被授权人的主要工作文件



- 1、《中信建投证券股份有限公司全面预算管理办法》
- 2、《中信建投证券股份有限公司总部营业费用管理规定》
- 3、《中信建投证券股份有限公司投资银行业务管理办法》
- 4、《中信建投证券股份有限公司印章管理办法》

联席主承销商声明

本公司已对募集说明书及其摘要进行了核查，确认不存在虚假记载、误导性陈述或重大遗漏，并对其真实性、准确性和完整性承担相应的法律责任。

本公司承诺本募集说明书及其摘要因存在虚假记载、误导性陈述或者重大遗漏，致使投资者在证券交易中遭受损失的，与发行人承担连带赔偿责任，但是能够证明自己没有过错的除外；本募集说明书及其摘要存在虚假记载、误导性陈述或者重大遗漏，且公司债券未能按时兑付本息的，本公司承诺负责组织督促相关责任主体按照募集说明书约定落实相应还本付息安排。

项目负责人（签字）：

李永峰

潘林峰

法定代表人（或授权代表人）（签字）：

李永峰

平安证券有限责任公司（盖章）

2016年7月20日



联席主承销商声明

本公司已对募集说明书及其摘要进行了核查,确认不存在虚假记载、误导性陈述或重大遗漏,并对其真实性、准确性和完整性承担相应的法律责任。

本公司承诺本募集说明书及其摘要因存在虚假记载、误导性陈述或者重大遗漏,致使投资者在证券交易中遭受损失的,与发行人承担连带赔偿责任,但是能够证明自己没有过错的除外;本募集说明书及其摘要存在虚假记载、误导性陈述或者重大遗漏,且公司债券未能按时兑付本息的,本公司承诺负责组织募集说明书约定的相应还本付息安排。

项目负责人(签字):



尚 晨



孟 娇

法定代表人(或授权代表人)(签字):



王 晨

中国国际金融股份有限公司(盖章)



2016 年 7 月 20 日

债券受托管理人声明

本公司承诺严格按照相关监管机构及自律组织的规定、募集说明书及受托管理协议等约定，履行相关职责。

发行人的相关信息披露文件存在虚假记载、误导性陈述或者重大遗漏，致使债券持有人遭受损失的，或者公司债券出现违约情形或违约风险的，本公司承诺及时通过召开债券持有人会议等方式征集债券持有人的意见，并以自己名义代表债券持有人主张权利，包括但不限于与发行人、增信机构、承销机构及其他责任主体进行谈判，提起民事诉讼或申请仲裁，参与重组或者破产的法律程序等，有效维护债券持有人合法权益。

本公司承诺，在受托管理期间因本公司拒不履行、迟延履行或者其他未按照相关规定、约定及本声明履行职责的行为，给债券持有人造成损失的，将承担相应的法律责任。

项目负责人（签字）：



法定代表人（或授权代理人）（签字）：



中信建投证券股份有限公司（盖章）



2016年7月20日

发行人律师声明

本所及签字的律师已阅读募集说明书及其摘要, 确认募集说明书及其摘要与本所出具的法律意见书不存在矛盾。本所及签字律师对发行人在募集说明书及其摘要中引用的法律意见书的内容无异议, 确认募集说明书不致因所引用内容出现虚假记载、误导性陈述或重大遗漏, 并对其真实性、准确性和完整性承担相应的法律责任。

经办律师 (签字): 何彬 杨兴辉

律师事务所负责人 (签字): 王



2016 年 7 月 20 日

关于中国中煤能源股份有限公司
2016年公开发行公司债券募集说明书（面向合格投资者）
及其摘要的会计师事务所声明

本所及签字注册会计师已阅读《中国中煤能源股份有限公司2016年公开发行公司债券募集说明书（面向合格投资者）》（以下简称“募集说明书”）及其摘要，确认募集说明书及其摘要中引用的有关经审计的2013、2014及2015年度财务报表的内容与普华永道中天会计师事务所(特殊普通合伙)出具的上述审计报告的内容无矛盾之处。

本所及签字注册会计师对中国中煤能源股份有限公司在募集说明书及其摘要中引用的上述审计报告的内容无异议，确认募集说明书及其摘要不致因完整准确地引用上述报告而导致在相应部分出现虚假记载、误导性陈述或重大遗漏，并对上述报告的真实性和完整性依据有关法律法规承担相应的法律责任。

本声明仅作为中国中煤能源股份有限公司向中国证券监督管理委员会和上海证券交易所申请公开发行2016年公司债券事宜之用。除此之外，本声明书不适用于任何其他目的。

签字注册会计师



王斌红



梁欣

会计师事务所负责人



李丹

普华永道中天会计师事务所(特殊普通合伙)

2016年7月20日



普华永道

关于签字注册会计师离职的说明函

普华永道中天会计师事务所（特殊普通合伙）（以下简称“本所”）对中国中煤能源股份有限公司 2013 年度的财务报表进行了审计，并于 2014 年 3 月 18 日出具了普华永道中天审字(2014)第 10030 号审计报告，签署上述审计报告的注册会计师为王斌红(注册会计师证书编号：100000090150)、赵新(注册会计师证书编号：310000070281)，在本函出具日赵新已从本所离职，不在本所工作。

本说明函仅收录于《中国中煤能源股份有限公司公开发行公司债券募集说明书》中，仅用于向中国证券监督管理委员会、上海证券交易所和证券结算登记机构报送文件以及公开披露，而非任何其他用途。本所不对因不当使用该说明函而导致的后果承担责任。

普华永道中天会计师事务所（特殊普通合伙）

2016 年 7 月 20 日



资信评级机构声明

本机构及签字的资信评级人员（或资产评估人员）已阅读募集说明书及其摘要，确认募集说明书及其摘要与本机构出具的报告不存在矛盾。本机构及签字的资信评级人员（或资产评估人员）对发行人在募集说明书及其摘要中引用的报告的内容无异议，确认募集说明书及其摘要不致因所引用内容而出现虚假记载、误导性陈述或重大遗漏，并对其真实性、准确性和完整性承担相应的法律责任

签字评级人员（签字）：

谢小研

侯玲玲

评级机构负责人（签字）：

吴昌善



第十一节 备查文件

一、本募集说明书及摘要的备查文件如下：

- （一）发行人2013-2015年经审计的财务报告；
- （二）发行人2016年1-3月未经审计的财务报告；
- （三）主承销商出具的主承销商核查意见；
- （四）法律意见书；
- （五）资信评级报告；
- （六）中国证监会核准本次发行的文件；
- （七）中国中煤能源股份有限公司2016年公开发行公司债券债券持有人会议规则；
- （八）中国中煤能源股份有限公司2016年公开发行公司债券之债券受托管理协议。

二、投资者可以在本次债券发行期限内到下列地点或互联网网址查阅募集说明书全文及上述备查文件：

（一）中国中煤能源股份有限公司

联系地址：北京市朝阳区黄寺大街1号

联系人：王树彬、杜娟

联系电话：010-82256688

传真：010-82256479

（二）中信建投证券股份有限公司

联系地址：北京市东城区朝内大街2号凯恒中心B、E座2层

联系人：杜美娜、胡涵镜仟、许天一、潘学超

联系电话：010-65608367

传真：010-65608445

三、投资者若对募集说明书及其摘要存在任何疑问，应咨询自己的证券经纪人、律师、专业会计师或其他专业顾问。

发行人已做好相关制度安排，在上海证券交易所网站公告披露时间将不晚于在其他交易场所、媒体或者其他场合公开披露的时间。